

# Índice

## Dados da Empresa

Composição do Capital	1
-----------------------	---

## DFs Individuais

Balanço Patrimonial Ativo	2
---------------------------	---

Balanço Patrimonial Passivo	3
-----------------------------	---

Demonstração do Resultado	5
---------------------------	---

Demonstração do Resultado Abrangente	6
--------------------------------------	---

Demonstração do Fluxo de Caixa (Método Indireto)	7
--------------------------------------------------	---

### Demonstração das Mutações do Patrimônio Líquido

DMPL - 01/01/2021 à 31/03/2021	8
--------------------------------	---

Acumulado do Exercício Anterior - 01/01/2020 à 31/03/2020	9
-----------------------------------------------------------	---

Demonstração de Valor Adicionado	10
----------------------------------	----

## DFs Consolidadas

Balanço Patrimonial Ativo	11
---------------------------	----

Balanço Patrimonial Passivo	12
-----------------------------	----

Demonstração do Resultado	14
---------------------------	----

Demonstração do Resultado Abrangente	15
--------------------------------------	----

Demonstração do Fluxo de Caixa (Método Indireto)	16
--------------------------------------------------	----

### Demonstração das Mutações do Patrimônio Líquido

DMPL - 01/01/2021 à 31/03/2021	18
--------------------------------	----

DMPL - 01/01/2020 à 31/03/2020	19
--------------------------------	----

Demonstração de Valor Adicionado	20
----------------------------------	----

Relatório da Administração/Comentário do Desempenho	21
-----------------------------------------------------	----

Notas Explicativas	40
--------------------	----

## Pareceres e Declarações

Relatório da Revisão Especial - Sem Ressalva	68
----------------------------------------------	----

Parecer do Conselho Fiscal ou Órgão Equivalente	69
-------------------------------------------------	----

Parecer ou Relatório Resumido, se houver, do Comitê de Auditoria (estatutário ou não)	70
---------------------------------------------------------------------------------------	----

Declaração dos Diretores sobre as Demonstrações Financeiras	71
-------------------------------------------------------------	----

Declaração dos Diretores sobre o Relatório do Auditor Independente	72
--------------------------------------------------------------------	----

**Dados da Empresa / Composição do Capital**

<b>Número de Ações (Unidades)</b>	<b>Trimestre Atual 31/03/2021</b>
<b>Do Capital Integralizado</b>	
Ordinárias	2.511.135.770
Preferenciais	0
<b>Total</b>	<b>2.511.135.770</b>
<b>Em Tesouraria</b>	
Ordinárias	18.596.800
Preferenciais	0
<b>Total</b>	<b>18.596.800</b>

**DFs Individuais / Balanço Patrimonial Ativo****(Reais Mil)**

<b>Código da Conta</b>	<b>Descrição da Conta</b>	<b>Trimestre Atual 31/03/2021</b>	<b>Exercício Anterior 31/12/2020</b>
1	Ativo Total	80.607.604	77.172.172
1.01	Ativo Circulante	8.788.848	10.377.337
1.01.01	Caixa e Equivalentes de Caixa	1.367.326	3.066.208
1.01.02	Aplicações Financeiras	232.325	285.703
1.01.02.01	Aplicações Financeiras Avaliadas a Valor Justo através do Resultado	232.325	285.703
1.01.02.01.02	Títulos Designados a Valor Justo	232.325	285.703
1.01.03	Contas a Receber	2.358.764	2.871.612
1.01.03.01	Clientes	2.358.764	2.871.612
1.01.03.01.01	Contas a Receber de Clientes	2.621.250	3.113.649
1.01.03.01.02	Perda Estimada c/ Crédito de Liq. Duvidosa-PECLD	-255.511	-233.708
1.01.03.01.03	Ajuste a Valor Presente	-6.975	-8.329
1.01.04	Estoques	3.586.045	2.959.086
1.01.06	Tributos a Recuperar	1.059.739	1.059.635
1.01.06.01	Tributos Correntes a Recuperar	1.059.739	1.059.635
1.01.08	Outros Ativos Circulantes	184.649	135.093
1.01.08.03	Outros	184.649	135.093
1.01.08.03.01	Derivativos a Receber	583	51
1.01.08.03.02	Outros Ativos Circulantes	184.066	135.042
1.02	Ativo Não Circulante	71.818.756	66.794.835
1.02.01	Ativo Realizável a Longo Prazo	7.771.810	8.354.803
1.02.01.09	Créditos com Partes Relacionadas	1.837.032	1.872.127
1.02.01.09.02	Créditos com Controladas	1.837.032	1.872.127
1.02.01.10	Outros Ativos Não Circulantes	5.934.778	6.482.676
1.02.01.10.03	Depósitos, Cauções e Outros	455.410	638.711
1.02.01.10.04	Tributos a Recuperar	5.479.368	5.843.965
1.02.02	Investimentos	43.209.399	37.658.807
1.02.02.01	Participações Societárias	43.209.399	37.658.807
1.02.02.01.02	Participações em Controladas	43.209.399	37.658.807
1.02.03	Imobilizado	11.706.910	11.645.273
1.02.03.01	Imobilizado em Operação	10.659.256	10.634.605
1.02.03.01.01	Imobilizado Líquido	10.659.256	10.634.605
1.02.03.02	Direito de Uso em Arrendamento	63.611	68.786
1.02.03.03	Imobilizado em Andamento	984.043	941.882
1.02.04	Intangível	9.130.637	9.135.952
1.02.04.01	Intangíveis	9.130.637	9.135.952
1.02.04.01.02	Ágio	9.085.970	9.085.970
1.02.04.01.03	Marcas e Patentes	27.148	31.047
1.02.04.01.04	Sofwares	17.519	18.935

**DFs Individuais / Balanço Patrimonial Passivo****(Reais Mil)**

<b>Código da Conta</b>	<b>Descrição da Conta</b>	<b>Trimestre Atual 31/03/2021</b>	<b>Exercício Anterior 31/12/2020</b>
2	Passivo Total	80.607.604	77.172.172
2.01	Passivo Circulante	10.132.141	9.117.950
2.01.01	Obrigações Sociais e Trabalhistas	712.056	893.008
2.01.02	Fornecedores	3.938.574	4.510.871
2.01.02.01	Fornecedores Nacionais	3.704.906	4.323.952
2.01.02.01.01	Fornecedores Nacionais	3.220.587	3.852.032
2.01.02.01.02	Fornecedores Nacionais Riscado Sacado	486.226	473.525
2.01.02.01.03	Ajuste a Valor Presente	-1.907	-1.605
2.01.02.02	Fornecedores Estrangeiros	233.668	186.919
2.01.03	Obrigações Fiscais	373.062	312.888
2.01.03.01	Obrigações Fiscais Federais	218.402	162.894
2.01.03.02	Obrigações Fiscais Estaduais	152.131	147.533
2.01.03.03	Obrigações Fiscais Municipais	2.529	2.461
2.01.04	Empréstimos e Financiamentos	3.238.510	1.700.815
2.01.04.01	Empréstimos e Financiamentos	3.238.510	1.700.815
2.01.04.01.01	Em Moeda Nacional	493.914	893.695
2.01.04.01.02	Em Moeda Estrangeira	2.744.596	807.120
2.01.05	Outras Obrigações	1.869.939	1.700.368
2.01.05.02	Outros	1.869.939	1.700.368
2.01.05.02.04	Compromissos com Terceiros para Investimentos	11.839	21.193
2.01.05.02.05	Outros Passivos Circulantes	678.185	543.462
2.01.05.02.06	Dividendos Declarados	1.092.173	1.092.174
2.01.05.02.07	Derivativos a Pagar	64.697	21.087
2.01.05.02.08	Arrendamentos a Pagar	23.045	22.452
2.02	Passivo Não Circulante	30.266.179	27.934.900
2.02.01	Empréstimos e Financiamentos	4.222.235	3.659.318
2.02.01.01	Empréstimos e Financiamentos	4.222.235	3.659.318
2.02.01.01.01	Em Moeda Nacional	3.733.790	3.476.319
2.02.01.01.02	Em Moeda Estrangeira	488.445	182.999
2.02.02	Outras Obrigações	22.384.545	20.647.269
2.02.02.01	Passivos com Partes Relacionadas	18.935.257	17.074.822
2.02.02.01.02	Débitos com Controladas	18.935.257	17.074.822
2.02.02.02	Outros	3.449.288	3.572.447
2.02.02.02.03	Compromissos com Terceiros para Investimentos	3.300	4.950
2.02.02.02.04	Outros Passivos não Circulantes	13.263	6.152
2.02.02.02.05	Obrigações Fiscais	693.778	658.923
2.02.02.02.06	Obrigações Trabalhistas e Sociais	2.693.725	2.852.408
2.02.02.02.07	Arrendamentos a Pagar	45.222	50.014
2.02.03	Tributos Diferidos	3.145.780	3.105.833
2.02.03.01	Imposto de Renda e Contribuição Social Diferidos	3.145.780	3.105.833
2.02.04	Provisões	513.619	522.480
2.02.04.01	Provisões Fiscais Previdenciárias Trabalhistas e Cíveis	513.619	522.480
2.02.04.01.01	Provisões Fiscais	167.401	157.183
2.02.04.01.02	Provisões Previdenciárias e Trabalhistas	296.570	319.018
2.02.04.01.04	Provisões Cíveis	49.648	46.279
2.03	Patrimônio Líquido	40.209.284	40.119.322

**DFs Individuais / Balanço Patrimonial Passivo****(Reais Mil)**

<b>Código da Conta</b>	<b>Descrição da Conta</b>	<b>Trimestre Atual 31/03/2021</b>	<b>Exercício Anterior 31/12/2020</b>
2.03.01	Capital Social Realizado	23.576.206	23.576.206
2.03.02	Reservas de Capital	-427.367	-434.913
2.03.02.01	Ágio na Emissão de Ações	211.879	211.879
2.03.02.07	Transações de Capital	-669.710	-679.054
2.03.02.08	Prêmio de Opções Sobre Ações	13.572	13.572
2.03.02.09	Plano de Opções de Ações	16.892	18.690
2.03.03	Reservas de Reavaliação	48.233	49.430
2.03.04	Reservas de Lucros	3.744.064	6.862.731
2.03.04.01	Reserva Legal	1.003.965	1.003.965
2.03.04.08	Dividendo Adicional Proposto	1.419.037	1.419.037
2.03.04.09	Ações em Tesouraria	-540.198	-303.565
2.03.04.10	Reserva Estatutária para Investimento	1.861.260	4.743.294
2.03.05	Lucros/Prejuízos Acumulados	2.046.718	0
2.03.06	Ajustes de Avaliação Patrimonial	88.126	-29.269
2.03.07	Ajustes Acumulados de Conversão	11.133.304	10.095.137

**DFs Individuais / Demonstração do Resultado****(Reais Mil)**

<b>Código da Conta</b>	<b>Descrição da Conta</b>	<b>Trimestre Atual 01/01/2021 à 31/03/2021</b>	<b>Acumulado do Exercício Anterior 01/01/2020 à 31/03/2020</b>
3.01	Receita de Venda de Bens e/ou Serviços	10.969.206	8.014.821
3.02	Custo dos Bens e/ou Serviços Vendidos	-9.834.972	-6.736.985
3.03	Resultado Bruto	1.134.234	1.277.836
3.04	Despesas/Receitas Operacionais	1.670.482	-4.430.468
3.04.01	Despesas com Vendas	-546.240	-542.641
3.04.02	Despesas Gerais e Administrativas	-560.362	-521.161
3.04.04	Outras Receitas Operacionais	44.094	1.245
3.04.05	Outras Despesas Operacionais	-2.869	-1.087
3.04.06	Resultado de Equivalência Patrimonial	2.735.859	-3.366.824
3.05	Resultado Antes do Resultado Financeiro e dos Tributos	2.804.716	-3.152.632
3.06	Resultado Financeiro	-192.971	-4.039.706
3.06.01	Receitas Financeiras	336.184	110.203
3.06.02	Despesas Financeiras	-529.155	-4.149.909
3.07	Resultado Antes dos Tributos sobre o Lucro	2.611.745	-7.192.338
3.08	Imposto de Renda e Contribuição Social sobre o Lucro	-566.224	1.259.323
3.08.01	Corrente	-526.277	0
3.08.02	Diferido	-39.947	1.259.323
3.09	Resultado Líquido das Operações Continuadas	2.045.521	-5.933.015
3.11	Lucro/Prejuízo do Período	2.045.521	-5.933.015
3.99	Lucro por Ação - (Reais / Ação)		
3.99.01	Lucro Básico por Ação		
3.99.01.01	ON	0,81	-2,23
3.99.02	Lucro Diluído por Ação		
3.99.02.01	ON	0,81	-2,23

**DFs Individuais / Demonstração do Resultado Abrangente****(Reais Mil)**

<b>Código da Conta</b>	<b>Descrição da Conta</b>	<b>Trimestre Atual 01/01/2021 à 31/03/2021</b>	<b>Acumulado do Exercício Anterior 01/01/2020 à 31/03/2020</b>
4.01	Lucro Líquido do Período	2.045.521	-5.933.015
4.02	Outros Resultados Abrangentes	1.155.562	6.437.737
4.02.01	Ajuste Acumulado de Conversão e Variação Cambial em Controladas	2.691.403	6.307.726
4.02.02	Outros Resultados Abrangentes	117.395	130.011
4.02.03	Variação Cambial em Investimento Líquido	-1.653.236	0
4.03	Resultado Abrangente do Período	3.201.083	504.722

**Demonstração do Fluxo de Caixa (Método Indireto)****(Reais Mil)**

<b>Código da Conta</b>	<b>Descrição da Conta</b>	<b>Acumulado do Atual Exercício 01/01/2021 à 31/03/2021</b>	<b>Acumulado do Exercício Anterior 01/01/2020 à 31/03/2020</b>
6.01	Caixa Líquido Atividades Operacionais	-782.310	620.523
6.01.01	Caixa Gerado nas Operações	225.751	425.118
6.01.01.01	Lucro (Prejuízo) Líquido	2.045.521	-5.933.015
6.01.01.02	Depreciações e Amortizações	175.185	161.944
6.01.01.03	Perdas Esperadas com Créditos de Liquidação Duvidosa	9.351	3.936
6.01.01.04	Resultado de Equivalência Patrimonial	-2.735.859	3.366.824
6.01.01.06	Resultado na Venda de Imobilizado	-8.052	212
6.01.01.07	Imposto de Renda e Contribuição Social	566.224	-1.259.323
6.01.01.08	Resultado Financeiro Líquido	192.971	4.039.706
6.01.01.09	Plano de Opções de Ações	0	-3.181
6.01.01.10	Provisão para Riscos Processuais	14.958	53.243
6.01.01.13	Provisão de Ajustes para Valor Realizável Líquido dos Estoques	-127	-5.228
6.01.01.14	Impactos tributários extemporâneos	-34.421	0
6.01.02	Variações nos Ativos e Passivos	-914.777	269.658
6.01.02.01	Contas a Receber	718.399	1.379.426
6.01.02.02	Estoques	-626.831	-584.830
6.01.02.03	Impostos a Recuperar	-89.089	26.790
6.01.02.04	Outros Ativos Circulantes e Não Circulantes	29.046	-1.371
6.01.02.07	Fornecedores e Fornecedores Risco Sacado	-826.518	-369.548
6.01.02.08	Outros Passivos Circulantes e Não Circulantes	-43.477	-32.148
6.01.02.10	Parcelamentos Fiscais, Trabalhistas e Sociais	-76.307	-148.661
6.01.03	Outros	-93.284	-74.253
6.01.03.01	Juros Pagos	-103.447	-94.275
6.01.03.02	Juros Recebidos	10.163	20.022
6.02	Caixa Líquido Atividades de Investimento	-114.484	-1.042.657
6.02.01	Adição de Ativo Imobilizado	-233.695	-132.644
6.02.02	Recebimento na Venda de Ativo Imobilizado	23.402	5.255
6.02.03	Adições nos Investimentos em Joint-Ventures e Controladas	0	-33.799
6.02.04	Transações com Partes Relacionadas	92.101	-886.317
6.02.05	Adição de Ativo Intangível	-307	-2.652
6.02.08	Recebimento de Dividendos	4.000	7.500
6.02.09	Outros	15	0
6.03	Caixa Líquido Atividades de Financiamento	-1.008.472	2.412.188
6.03.01	Empréstimos e Financiamentos Captados	3.361.332	2.452.101
6.03.02	Pagamentos de Empréstimos e Financiamentos	-1.452.344	-54.232
6.03.03	Aquisição de Ações de Emissão Própria	-2.902.338	0
6.03.07	Derivativos (Pagos) Recebidos	-7.705	23.026
6.03.08	Pagamentos de Arrendamentos	-7.417	-8.707
6.04	Variação Cambial s/ Caixa e Equivalentes	153.006	612.776
6.05	Aumento (Redução) de Caixa e Equivalentes	-1.752.260	2.602.830
6.05.01	Saldo Inicial de Caixa e Equivalentes	3.351.911	1.883.135
6.05.02	Saldo Final de Caixa e Equivalentes	1.599.651	4.485.965



**DFs Individuais / Demonstração das Mutações do Patrimônio Líquido / DMPL - 01/01/2021 à 31/03/2021****(Reais Mil)**

<b>Código da Conta</b>	<b>Descrição da Conta</b>	<b>Capital Social Integralizado</b>	<b>Reservas de Capital, Opções Outorgadas e Ações em Tesouraria</b>	<b>Reservas de Lucro</b>	<b>Lucros ou Prejuízos Acumulados</b>	<b>Outros Resultados Abrangentes</b>	<b>Patrimônio Líquido</b>
5.01	Saldos Iniciais	23.576.206	-434.913	6.862.731	0	10.115.298	40.119.322
5.03	Saldos Iniciais Ajustados	23.576.206	-434.913	6.862.731	0	10.115.298	40.119.322
5.04	Transações de Capital com os Sócios	0	7.546	-3.118.667	0	0	-3.111.121
5.04.04	Ações em Tesouraria Adquiridas	0	0	-3.120.465	0	0	-3.120.465
5.04.08	Remuneração com Ações em Tesouraria	0	-1.798	1.798	0	0	0
5.04.09	Plano de Outorga de Opções de Ações	0	9.344	0	0	0	9.344
5.05	Resultado Abrangente Total	0	0	0	2.045.521	1.155.562	3.201.083
5.05.01	Lucro Líquido do Período	0	0	0	2.045.521	0	2.045.521
5.05.02	Outros Resultados Abrangentes	0	0	0	0	1.155.562	1.155.562
5.05.02.06	Variação Cambial em Investimento Líquido	0	0	0	0	-1.653.236	-1.653.236
5.05.02.07	Variação Cambial em Controladas	0	0	0	0	2.808.798	2.808.798
5.06	Mutações Internas do Patrimônio Líquido	0	0	0	1.197	-1.197	0
5.06.02	Realização da Reserva Reavaliação	0	0	0	1.197	-1.197	0
5.07	Saldos Finais	23.576.206	-427.367	3.744.064	2.046.718	11.269.663	40.209.284

**DFs Individuais / Demonstração das Mutações do Patrimônio Líquido / Acumulado do Exercício Anterior - 01/01/2020 à 31/03/2020****(Reais Mil)**

<b>Código da Conta</b>	<b>Descrição da Conta</b>	<b>Capital Social Integralizado</b>	<b>Reservas de Capital, Opções Outorgadas e Ações em Tesouraria</b>	<b>Reservas de Lucro</b>	<b>Lucros ou Prejuízos Acumulados</b>	<b>Outros Resultados Abrangentes</b>	<b>Patrimônio Líquido</b>
5.01	Saldos Iniciais	23.576.206	-233.707	4.614.776	0	1.679.691	29.636.966
5.03	Saldos Iniciais Ajustados	23.576.206	-233.707	4.614.776	0	1.679.691	29.636.966
5.04	Transações de Capital com os Sócios	0	-61.522	9.173	0	0	-52.349
5.04.08	Plano de Outorga de Opções de Ações	0	-836	0	0	0	-836
5.04.09	Remuneração com Ações em Tesouraria	0	-9.173	9.173	0	0	0
5.04.10	Aquisições de Ações em Tesouraria PPC	0	-51.513	0	0	0	-51.513
5.05	Resultado Abrangente Total	0	0	0	-5.933.015	6.437.737	504.722
5.05.01	Lucro Líquido do Período	0	0	0	-5.933.015	0	-5.933.015
5.05.02	Outros Resultados Abrangentes	0	0	0	0	6.437.737	6.437.737
5.06	Mutações Internas do Patrimônio Líquido	0	0	0	1.271	-1.271	0
5.06.02	Realização da Reserva Reavaliação	0	0	0	1.271	-1.271	0
5.07	Saldos Finais	23.576.206	-295.229	4.623.949	-5.931.744	8.116.157	30.089.339

**Demonstração de Valor Adicionado****(Reais Mil)**

<b>Código da Conta</b>	<b>Descrição da Conta</b>	<b>Acumulado do Atual Exercício 01/01/2021 à 31/03/2021</b>	<b>Acumulado do Exercício Anterior 01/01/2020 à 31/03/2020</b>
7.01	Receitas	11.246.092	8.202.803
7.01.01	Vendas de Mercadorias, Produtos e Serviços	11.247.208	8.207.115
7.01.02	Outras Receitas	8.235	-376
7.01.04	Provisão/Reversão de Créds. Liquidação Duvidosa	-9.351	-3.936
7.02	Insumos Adquiridos de Terceiros	-10.249.521	-7.057.336
7.02.01	Custos Prods., Merchs. e Servs. Vendidos	-9.200.910	-6.061.680
7.02.02	Materiais, Energia, Servs. de Terceiros e Outros	-1.048.611	-995.656
7.03	Valor Adicionado Bruto	996.571	1.145.467
7.04	Retenções	-175.185	-161.944
7.04.01	Depreciação, Amortização e Exaustão	-175.185	-161.944
7.05	Valor Adicionado Líquido Produzido	821.386	983.523
7.06	Vlr Adicionado Recebido em Transferência	3.071.853	-3.259.576
7.06.01	Resultado de Equivalência Patrimonial	2.735.859	-3.366.824
7.06.02	Receitas Financeiras	336.184	110.203
7.06.03	Outros	-190	-2.955
7.07	Valor Adicionado Total a Distribuir	3.893.239	-2.276.053
7.08	Distribuição do Valor Adicionado	3.893.239	-2.276.053
7.08.01	Pessoal	624.617	610.551
7.08.01.01	Remuneração Direta	508.366	502.520
7.08.01.02	Benefícios	80.396	73.048
7.08.01.03	F.G.T.S.	35.855	34.983
7.08.02	Impostos, Taxas e Contribuições	682.649	-1.108.903
7.08.02.01	Federais	436.033	-1.268.425
7.08.02.02	Estaduais	240.778	152.322
7.08.02.03	Municipais	5.838	7.200
7.08.03	Remuneração de Capitais de Terceiros	540.452	4.155.314
7.08.03.01	Juros	517.472	4.130.961
7.08.03.02	Aluguéis	12.104	16.480
7.08.03.03	Outras	10.876	7.873
7.08.04	Remuneração de Capitais Próprios	2.045.521	-5.933.015
7.08.04.03	Lucros Retidos / Prejuízo do Período	2.045.521	-5.933.015

**DFs Consolidadas / Balanço Patrimonial Ativo****(Reais Mil)**

<b>Código da Conta</b>	<b>Descrição da Conta</b>	<b>Trimestre Atual 31/03/2021</b>	<b>Exercício Anterior 31/12/2020</b>
1	Ativo Total	166.686.969	163.801.806
1.01	Ativo Circulante	57.806.306	60.537.299
1.01.01	Caixa e Equivalentes de Caixa	7.204.802	15.496.570
1.01.02	Aplicações Financeiras	3.053.730	4.183.173
1.01.02.01	Aplicações Financeiras Avaliadas a Valor Justo através do Resultado	3.053.730	4.183.173
1.01.02.01.02	Títulos Designados a Valor Justo	3.053.730	4.183.173
1.01.03	Contas a Receber	15.161.157	14.001.211
1.01.03.01	Clientes	15.161.157	14.001.211
1.01.03.01.01	Contas a Receber de Clíntes	15.616.534	14.425.731
1.01.03.01.02	Perda Estimada c/ Crédito de Liq. Duvidosa-PECLD	-445.520	-413.856
1.01.03.01.03	Ajuste a Valor Presente	-9.857	-10.664
1.01.04	Estoques	21.168.543	17.586.744
1.01.05	Ativos Biológicos	6.490.745	5.115.720
1.01.06	Tributos a Recuperar	2.880.028	2.849.898
1.01.06.01	Tributos Correntes a Recuperar	2.880.028	2.849.898
1.01.08	Outros Ativos Circulantes	1.847.301	1.303.983
1.01.08.03	Outros	1.847.301	1.303.983
1.01.08.03.01	Derivativos a Receber	513.532	228.840
1.01.08.03.02	Outros Ativos Circulantes	1.333.769	1.075.143
1.02	Ativo Não Circulante	108.880.663	103.264.507
1.02.01	Ativo Realizável a Longo Prazo	13.152.798	13.433.155
1.02.01.06	Ativos Biológicos	1.980.302	1.778.565
1.02.01.07	Tributos Diferidos	1.548.112	1.590.194
1.02.01.07.01	Imposto de Renda e Contribuição Social Diferidos	1.548.112	1.590.194
1.02.01.09	Créditos com Partes Relacionadas	412.342	382.019
1.02.01.09.03	Créditos com Controladores	412.342	382.019
1.02.01.10	Outros Ativos Não Circulantes	9.212.042	9.682.377
1.02.01.10.03	Depósitos, Cauções e Outros	984.298	1.135.882
1.02.01.10.04	Tributos a Recuperar	8.227.744	8.546.495
1.02.02	Investimentos	205.806	171.096
1.02.02.01	Participações Societárias	205.806	171.096
1.02.03	Imobilizado	56.554.644	52.891.153
1.02.03.01	Imobilizado em Operação	45.550.021	42.989.732
1.02.03.01.01	Imobilizado Líquido	45.550.021	42.989.732
1.02.03.02	Direito de Uso em Arrendamento	6.126.452	5.784.709
1.02.03.03	Imobilizado em Andamento	4.878.171	4.116.712
1.02.04	Intangível	38.967.415	36.769.103
1.02.04.01	Intangíveis	38.967.415	36.769.103
1.02.04.01.02	Ágio	30.702.507	29.066.794
1.02.04.01.03	Marcas e Patentes	5.192.750	4.780.368
1.02.04.01.04	Softwares	73.476	72.603
1.02.04.01.05	Direito de Exploração do Uso da Água	67.171	61.191
1.02.04.01.06	Carteira de Clientes	2.737.530	2.597.087
1.02.04.01.07	Outros Intangíveis	193.981	191.060

**DFs Consolidadas / Balanço Patrimonial Passivo****(Reais Mil)**

<b>Código da Conta</b>	<b>Descrição da Conta</b>	<b>Trimestre Atual 31/03/2021</b>	<b>Exercício Anterior 31/12/2020</b>
2	Passivo Total	166.686.969	163.801.806
2.01	Passivo Circulante	42.869.524	40.835.231
2.01.01	Obrigações Sociais e Trabalhistas	5.401.310	5.677.401
2.01.02	Fornecedores	24.565.984	24.298.442
2.01.02.01	Fornecedores Nacionais	23.206.575	22.711.154
2.01.02.01.01	Fornecedores Nacionais	20.749.328	20.625.396
2.01.02.01.02	Fornecedores Nacionais Risco Sacado	2.478.045	2.101.001
2.01.02.01.03	Ajuste a Valor Presente	-20.798	-15.243
2.01.02.02	Fornecedores Estrangeiros	1.359.409	1.587.288
2.01.03	Obrigações Fiscais	1.250.506	883.053
2.01.03.01	Obrigações Fiscais Federais	907.022	514.298
2.01.03.01.01	Imposto de Renda e Contribuição Social a Pagar	533.724	206.433
2.01.03.01.02	Outras Obrigações Fiscais e Federais	373.298	307.865
2.01.03.02	Obrigações Fiscais Estaduais	338.672	362.925
2.01.03.03	Obrigações Fiscais Municipais	4.812	5.830
2.01.04	Empréstimos e Financiamentos	6.308.341	4.562.101
2.01.04.01	Empréstimos e Financiamentos	6.308.341	4.562.101
2.01.04.01.01	Em Moeda Nacional	2.682.067	2.932.439
2.01.04.01.02	Em Moeda Estrangeira	3.626.274	1.629.662
2.01.05	Outras Obrigações	5.343.383	5.414.234
2.01.05.02	Outros	5.343.383	5.414.234
2.01.05.02.04	Compromissos com Terceiros para Investimentos	36.872	45.622
2.01.05.02.05	Outros Passivos Circulantes	1.937.634	2.694.773
2.01.05.02.06	Dividendos Declarados	1.093.228	1.093.230
2.01.05.02.07	Derivativos a Pagar	821.418	287.536
2.01.05.02.08	Arrendamento a Pagar	1.454.231	1.293.073
2.02	Passivo Não Circulante	79.693.109	79.422.386
2.02.01	Empréstimos e Financiamentos	61.123.278	61.344.604
2.02.01.01	Empréstimos e Financiamentos	61.123.278	61.344.604
2.02.01.01.01	Em Moeda Nacional	58.584.896	58.915.926
2.02.01.01.02	Em Moeda Estrangeira	2.538.382	2.428.678
2.02.02	Outras Obrigações	10.525.456	10.477.629
2.02.02.02	Outros	10.525.456	10.477.629
2.02.02.02.03	Compromissos com Terceiros para Investimentos	72.569	78.668
2.02.02.02.04	Obrigações Fiscais	886.365	840.175
2.02.02.02.05	Outros Passivos não Circulantes	685.954	632.302
2.02.02.02.06	Obrigações Trabalhistas e Sociais	3.854.855	4.115.068
2.02.02.02.07	Arrendamento a Pagar	5.025.713	4.811.416
2.02.03	Tributos Diferidos	6.652.651	6.186.715
2.02.03.01	Imposto de Renda e Contribuição Social Diferidos	6.652.651	6.186.715
2.02.04	Provisões	1.391.724	1.413.438
2.02.04.01	Provisões Fiscais Previdenciárias Trabalhistas e Cíveis	1.391.724	1.413.438
2.02.04.01.01	Provisões Fiscais	467.774	457.742
2.02.04.01.02	Provisões Previdenciárias e Trabalhistas	612.655	665.439
2.02.04.01.04	Provisões Cíveis	311.295	290.257
2.03	Patrimônio Líquido Consolidado	44.124.336	43.544.189

**DFs Consolidadas / Balanço Patrimonial Passivo****(Reais Mil)**

<b>Código da Conta</b>	<b>Descrição da Conta</b>	<b>Trimestre Atual 31/03/2021</b>	<b>Exercício Anterior 31/12/2020</b>
2.03.01	Capital Social Realizado	23.576.206	23.576.206
2.03.02	Reservas de Capital	-427.367	-434.913
2.03.02.01	Ágio na Emissão de Ações	211.879	211.879
2.03.02.07	Transações de Capital	-669.710	-679.054
2.03.02.08	Prêmio de Opções Sobre Ações	13.572	13.572
2.03.02.09	Plano de Opções de Ações	16.892	18.690
2.03.03	Reservas de Reavaliação	48.233	49.430
2.03.04	Reservas de Lucros	3.744.064	6.862.731
2.03.04.01	Reserva Legal	1.003.965	1.003.965
2.03.04.08	Dividendo Adicional Proposto	1.419.037	1.419.037
2.03.04.09	Ações em Tesouraria	-540.198	-303.565
2.03.04.10	Reserva Estatutária para Investimento	1.861.260	4.743.294
2.03.05	Lucros/Prejuízos Acumulados	2.046.718	0
2.03.06	Ajustes de Avaliação Patrimonial	88.126	-29.269
2.03.07	Ajustes Acumulados de Conversão	11.133.304	10.095.137
2.03.09	Participação dos Acionistas Não Controladores	3.915.052	3.424.867

**DFs Consolidadas / Demonstração do Resultado****(Reais Mil)**

<b>Código da Conta</b>	<b>Descrição da Conta</b>	<b>Trimestre Atual 01/01/2021 à 31/03/2021</b>	<b>Acumulado do Exercício Anterior 01/01/2020 à 31/03/2020</b>
3.01	Receita de Venda de Bens e/ou Serviços	75.251.218	56.481.380
3.02	Custo dos Bens e/ou Serviços Vendidos	-64.139.439	-49.209.295
3.03	Resultado Bruto	11.111.779	7.272.085
3.04	Despesas/Receitas Operacionais	-6.456.806	-4.970.896
3.04.01	Despesas com Vendas	-4.080.593	-3.185.227
3.04.02	Despesas Gerais e Administrativas	-2.499.579	-1.863.164
3.04.04	Outras Receitas Operacionais	137.188	115.677
3.04.05	Outras Despesas Operacionais	-40.533	-51.287
3.04.06	Resultado de Equivalência Patrimonial	26.711	13.105
3.05	Resultado Antes do Resultado Financeiro e dos Tributos	4.654.973	2.301.189
3.06	Resultado Financeiro	-1.172.736	-9.087.383
3.06.01	Receitas Financeiras	333.372	376.999
3.06.02	Despesas Financeiras	-1.506.108	-9.464.382
3.07	Resultado Antes dos Tributos sobre o Lucro	3.482.237	-6.786.194
3.08	Imposto de Renda e Contribuição Social sobre o Lucro	-1.326.658	899.103
3.08.01	Corrente	-1.159.703	-42.284
3.08.02	Diferido	-166.955	941.387
3.09	Resultado Líquido das Operações Continuadas	2.155.579	-5.887.091
3.11	Lucro/Prejuízo Consolidado do Período	2.155.579	-5.887.091
3.11.01	Atribuído a Sócios da Empresa Controladora	2.045.521	-5.933.015
3.11.02	Atribuído a Sócios Não Controladores	110.058	45.924
3.99	Lucro por Ação - (Reais / Ação)		
3.99.01	Lucro Básico por Ação		
3.99.01.01	ON	0,81	-2,23
3.99.02	Lucro Diluído por Ação		
3.99.02.01	ON	0,81	-2,23

**DFs Consolidadas / Demonstração do Resultado Abrangente****(Reais Mil)**

<b>Código da Conta</b>	<b>Descrição da Conta</b>	<b>Trimestre Atual 01/01/2021 à 31/03/2021</b>	<b>Acumulado do Exercício Anterior 01/01/2020 à 31/03/2020</b>
4.01	Lucro Líquido Consolidado do Período	2.155.579	-5.887.091
4.02	Outros Resultados Abrangentes	1.541.299	7.112.169
4.02.01	Ajuste Acumulado de Conversão e Variação Cambial em Controladas	3.048.385	6.983.776
4.02.02	Outros Resultados Abrangentes	146.150	128.393
4.02.03	Variação Cambial em Investimento Líquido	-1.653.236	0
4.03	Resultado Abrangente Consolidado do Período	3.696.878	1.225.078
4.03.01	Atribuído a Sócios da Empresa Controladora	3.201.083	504.722
4.03.02	Atribuído a Sócios Não Controladores	495.795	720.356



**Demonstração do Fluxo de Caixa (Método Indireto)****(Reais Mil)**

<b>Código da Conta</b>	<b>Descrição da Conta</b>	<b>Acumulado do Atual Exercício 01/01/2021 à 31/03/2021</b>	<b>Acumulado do Exercício Anterior 01/01/2020 à 31/03/2020</b>
6.01	Caixa Líquido Atividades Operacionais	-1.778.019	243.348
6.01.01	Caixa Gerado nas Operações	6.847.987	4.298.206
6.01.01.01	Lucro (Prejuízo) Líquido	2.155.579	-5.887.091
6.01.01.02	Depreciações e Amortizações	2.082.024	1.673.593
6.01.01.03	Perda Esperadas com Créditos de Liquidação Duvidosa	14.300	19.924
6.01.01.04	Resultado de Equivalência Patrimonial	-26.711	-13.105
6.01.01.05	Resultado na Venda de Imobilizado	-16.798	679
6.01.01.06	Imposto de Renda e Contribuição Social	1.326.658	-899.103
6.01.01.07	Resultado Financeiro Líquido	1.172.736	9.087.383
6.01.01.08	Plano de Opções de Ações	11.653	-167
6.01.01.09	Provisão para Riscos Processuais	27.654	77.997
6.01.01.11	Perda por Valor Recuperável	0	19.870
6.01.01.13	Provisão de Ajustes para Valor Realizável Líquido dos Estoques	7.520	-25.130
6.01.01.16	Fair Value (marcação a mercado) dos Ativos Biológicos	-45.008	243.356
6.01.01.17	Impactos tributários extemporâneos	-53.990	0
6.01.01.18	Acordos DOJ e Antitruste	192.370	0
6.01.02	Variações nos Ativos e Passivos	-7.477.351	-3.226.278
6.01.02.01	Contas a Receber	185.084	575.398
6.01.02.02	Estoques	-2.394.802	-1.367.505
6.01.02.03	Impostos a Recuperar	-110.708	64.350
6.01.02.04	Outros Ativos Circulantes e Não Circulantes	-140.353	71.373
6.01.02.06	Ativos Biológicos	-1.606.755	-468.573
6.01.02.07	Fornecedores e Fornecedores Risco Sacado	-1.484.240	-1.502.379
6.01.02.08	Outros Passivos Circulantes e Não Circulantes	-492.689	-158.950
6.01.02.09	Parcelamentos Fiscais, Trabalhistas e Sociais	-76.307	-149.798
6.01.02.10	Imposto de Renda e Contribuição Social Pagos	-221.357	-290.194
6.01.02.11	Pagamento dos acordos SEC, DOJ e Antitruste	-1.135.224	0
6.01.03	Outros	-1.148.655	-828.580
6.01.03.01	Juros Pagos	-1.185.286	-882.199
6.01.03.02	Juros Recebidos	36.631	53.619
6.02	Caixa Líquido Atividades de Investimento	-1.612.849	-856.428
6.02.01	Adições de Ativo Imobilizado	-1.705.779	-880.251
6.02.02	Recebimento na Venda de Ativo Imobilizado	106.981	28.752
6.02.04	Aquisição de Controladas, Líquido do Caixa Obtido na Aquisição	-6.222	-5.669
6.02.05	Adição de Ativo Intangível	-5.676	-6.760
6.02.09	Recebimento de Dividendos	4.000	7.500
6.02.11	Adições nos investimentos em joint-ventures e controladas	-6.168	0
6.02.12	Outros	15	0
6.03	Caixa Líquido Atividades de Financiamento	-7.321.672	6.334.454
6.03.01	Empréstimos e Financiamentos Captados	5.783.764	7.260.212
6.03.02	Pagamentos de Empréstimos e Financiamentos	-9.827.187	-532.227
6.03.03	Derivativos (Pagos) Recebidos	63.454	80.175
6.03.05	Pagamento de Dividendos Não-Controladores	-9.315	0
6.03.06	Aquisição de Ações de Emissão Própria	-2.902.338	0

**Demonstração do Fluxo de Caixa (Método Indireto)****(Reais Mil)**

<b>Código da Conta</b>	<b>Descrição da Conta</b>	<b>Acumulado do Atual Exercício 01/01/2021 à 31/03/2021</b>	<b>Acumulado do Exercício Anterior 01/01/2020 à 31/03/2020</b>
6.03.09	Aquisição de Ações em Tesourária PPC	0	-120.369
6.03.10	Pagamentos de Arrendamentos	-430.050	-357.902
6.03.11	Outros	0	4.565
6.04	Varição Cambial s/ Caixa e Equivalentes	1.291.329	2.710.858
6.05	Aumento (Redução) de Caixa e Equivalentes	-9.421.211	8.432.232
6.05.01	Saldo Inicial de Caixa e Equivalentes	19.679.743	10.033.967
6.05.02	Saldo Final de Caixa e Equivalentes	10.258.532	18.466.199

**DFs Consolidadas / Demonstração das Mutações do Patrimônio Líquido / DMPL - 01/01/2021 à 31/03/2021****(Reais Mil)**

Código da Conta	Descrição da Conta	Capital Social Integralizado	Reservas de Capital, Opções Outorgadas e Ações em Tesouraria	Reservas de Lucro	Lucros ou Prejuízos Acumulados	Outros Resultados Abrangentes	Patrimônio Líquido	Participação dos Não Controladores	Patrimônio Líquido Consolidado
5.01	Saldos Iniciais	23.576.206	-434.913	6.862.731	0	10.115.298	40.119.322	3.424.867	43.544.189
5.03	Saldos Iniciais Ajustados	23.576.206	-434.913	6.862.731	0	10.115.298	40.119.322	3.424.867	43.544.189
5.04	Transações de Capital com os Sócios	0	7.546	-3.118.667	0	0	-3.111.121	-5.610	-3.116.731
5.04.04	Ações em Tesouraria Adquiridas	0	0	-3.120.465	0	0	-3.120.465	0	-3.120.465
5.04.08	Remuneração com Ações em Tesouraria	0	-1.798	1.798	0	0	0	0	0
5.04.09	Plano de Outorga de Opções de Ações	0	9.344	0	0	0	9.344	2.309	11.653
5.04.10	Dividendos Não-Controladores	0	0	0	0	0	0	-9.315	-9.315
5.04.11	Outros	0	0	0	0	0	0	1.396	1.396
5.05	Resultado Abrangente Total	0	0	0	2.045.521	1.155.562	3.201.083	495.795	3.696.878
5.05.01	Lucro Líquido do Período	0	0	0	2.045.521	0	2.045.521	110.058	2.155.579
5.05.02	Outros Resultados Abrangentes	0	0	0	0	1.155.562	1.155.562	385.737	1.541.299
5.05.02.06	Varição Cambial em Investimento Líquido	0	0	0	0	-1.653.236	-1.653.236	0	-1.653.236
5.05.02.07	Varição Cambial em Controladas	0	0	0	0	2.808.798	2.808.798	385.737	3.194.535
5.06	Mutações Internas do Patrimônio Líquido	0	0	0	1.197	-1.197	0	0	0
5.06.02	Realização da Reserva Reavaliação	0	0	0	1.197	-1.197	0	0	0
5.07	Saldos Finais	23.576.206	-427.367	3.744.064	2.046.718	11.269.663	40.209.284	3.915.052	44.124.336

**DFs Consolidadas / Demonstração das Mutações do Patrimônio Líquido / DMPL - 01/01/2020 à 31/03/2020****(Reais Mil)**

Código da Conta	Descrição da Conta	Capital Social Integralizado	Reservas de Capital, Opções Outorgadas e Ações em Tesouraria	Reservas de Lucro	Lucros ou Prejuízos Acumulados	Outros Resultados Abrangentes	Patrimônio Líquido	Participação dos Não Controladores	Patrimônio Líquido Consolidado
5.01	Saldos Iniciais	23.576.206	-233.707	4.614.776	0	1.679.691	29.636.966	2.845.083	32.482.049
5.03	Saldos Iniciais Ajustados	23.576.206	-233.707	4.614.776	0	1.679.691	29.636.966	2.845.083	32.482.049
5.04	Transações de Capital com os Sócios	0	-61.522	9.173	0	0	-52.349	-63.622	-115.971
5.04.08	Plano de Outorga de Opções de Ações	0	-836	0	0	0	-836	669	-167
5.04.09	Remuneração com Ações em Tesouraria	0	-9.173	9.173	0	0	0	0	0
5.04.10	Aquisições de Ações em Tesouraria PPC	0	-51.513	0	0	0	-51.513	-68.856	-120.369
5.04.11	Outros	0	0	0	0	0	0	4.565	4.565
5.05	Resultado Abrangente Total	0	0	0	-5.933.015	6.437.737	504.722	720.356	1.225.078
5.05.01	Lucro Líquido do Período	0	0	0	-5.933.015	0	-5.933.015	45.924	-5.887.091
5.05.02	Outros Resultados Abrangentes	0	0	0	0	6.437.737	6.437.737	674.432	7.112.169
5.06	Mutações Internas do Patrimônio Líquido	0	0	0	1.271	-1.271	0	0	0
5.06.02	Realização da Reserva Reavaliação	0	0	0	1.271	-1.271	0	0	0
5.07	Saldos Finais	23.576.206	-295.229	4.623.949	-5.931.744	8.116.157	30.089.339	3.501.817	33.591.156

**Demonstração de Valor Adicionado****(Reais Mil)**

<b>Código da Conta</b>	<b>Descrição da Conta</b>	<b>Acumulado do Atual Exercício 01/01/2021 à 31/03/2021</b>	<b>Acumulado do Exercício Anterior 01/01/2020 à 31/03/2020</b>
7.01	Receitas	76.084.833	57.048.534
7.01.01	Vendas de Mercadorias, Produtos e Serviços	76.083.564	57.058.849
7.01.02	Outras Receitas	15.569	9.609
7.01.04	Provisão/Reversão de Créds. Liquidação Duvidosa	-14.300	-19.924
7.02	Insumos Adquiridos de Terceiros	-59.085.820	-45.059.087
7.02.01	Custos Prods., Merchs. e Servs. Vendidos	-45.877.738	-35.129.336
7.02.02	Materiais, Energia, Servs. de Terceiros e Outros	-13.208.082	-9.929.751
7.03	Valor Adicionado Bruto	16.999.013	11.989.447
7.04	Retenções	-2.082.024	-1.673.593
7.04.01	Depreciação, Amortização e Exaustão	-2.082.024	-1.673.593
7.05	Valor Adicionado Líquido Produzido	14.916.989	10.315.854
7.06	Vlr Adicionado Recebido em Transferência	402.717	460.339
7.06.01	Resultado de Equivalência Patrimonial	26.711	13.105
7.06.02	Receitas Financeiras	333.372	376.999
7.06.03	Outros	42.634	70.235
7.07	Valor Adicionado Total a Distribuir	15.319.706	10.776.193
7.08	Distribuição do Valor Adicionado	15.319.706	10.776.193
7.08.01	Pessoal	9.358.199	7.326.520
7.08.01.01	Remuneração Direta	7.626.351	5.985.053
7.08.01.02	Benefícios	1.641.667	1.261.771
7.08.01.03	F.G.T.S.	90.181	79.696
7.08.02	Impostos, Taxas e Contribuições	1.978.283	-365.887
7.08.02.01	Federais	1.386.824	-754.140
7.08.02.02	Estaduais	585.193	380.626
7.08.02.03	Municipais	6.266	7.627
7.08.03	Remuneração de Capitais de Terceiros	1.827.645	9.702.651
7.08.03.01	Juros	1.297.689	9.354.235
7.08.03.02	Aluguéis	150.670	112.459
7.08.03.03	Outras	379.286	235.957
7.08.04	Remuneração de Capitais Próprios	2.155.579	-5.887.091
7.08.04.03	Lucros Retidos / Prejuízo do Período	2.045.521	-5.933.015
7.08.04.04	Part. Não Controladores nos Lucros Retidos	110.058	45.924

## Relatório da Administração/Comentário do Desempenho



# JBS LUCRA R\$2BI NO 1T21 COM RECEITA E EBITDA RECORDES

São Paulo, 12 de maio de 2021 – A JBS S.A. (B3: JBSS3; OTCQX: JBSAY) anuncia hoje seus resultados do 1º trimestre de 2021. Os comentários referem-se aos resultados em reais, em conformidade com as normas internacionais de contabilidade (IFRS), salvo quando disposto em contrário.

## DESTAQUES DO 1T21

JBS (JBSS3)

Preço

R\$31,28

Valor de mercado

R\$78,5 Bilhões

Base: 12.05.21

Teleconferências

Quinta-feira

13.05.2021

Português

9h BRT | 08h EST

Inglês

11h BRT | 10h EST

Dial-in

Brasil:

+55 11 3181-8565

+55 11 4210-1803

Internacional

+1 844 204-8942

+1 412 717-9627

+44 20 3795-9972

Contatos de RI

Guilherme Cavalcanti

Christiane Assis

Juliane Goulart

Bianca Faim

Pedro Abe

Enzo Toledo

Isadora Gouveia

+55 11 3144-4224

ri@jbs.com.br

## CONSOLIDADO

- Receita líquida: R\$75,3 bi (+33,2% a/a)
- EBITDA ajustado: R\$6,9 bi (+75,8% a/a)
- Margem EBITDA ajustada: 9,1% (+2,2 p.p. a/a)
- Lucro líquido: R\$2 bi

## DESTAQUES OPERACIONAIS E FINANCEIROS EM IFRS



### JBS USA BEEF

Receita líquida: R\$30,4 bi (+32,2% a/a)

EBITDA: R\$2,7 bi (+148,5% a/a)

Margem EBITDA: 9% (+4,2 p.p. a/a)



### JBS USA PORK

Receita líquida: R\$8,8 bi (+32,7% a/a)

EBITDA: R\$1 bi (+212,6% a/a)

Margem EBITDA: 11,7% (+6,7 p.p. a/a)



### PPC

Receita líquida: R\$17,9 bi (+30,7% a/a)

EBITDA: R\$1,9 bi (+68,8% a/a)

Margem EBITDA: 10,7% (+2,4 p.p. a/a)



### SEARA

Receita líquida: R\$7,8 bi (+34,4% a/a)

EBITDA: R\$932,6 mi (-5,2% a/a)

Margem EBITDA: 11,9% (-5,0 p.p. a/a)



### JBS BRASIL

Receita líquida: R\$11,5 bi (+41,3% a/a)

EBITDA: R\$236,3 mi (-30,1% a/a)

Margem EBITDA: 2% (-2,1 p.p. a/a)

- Retorno ao acionista: *Dividend Yield* de 3,1% e *Dividend Yield + Buyback* de 7,9% em 2021
- Menor nível de custo médio da dívida, em 4,9% a.a., e redução da despesa financeira líquida em US\$17,9 milhões em relação ao 1T20
- Alavancagem de 1,67x em dólares e de 1,76x em reais
- Disponibilidade financeira total de R\$20,8 bilhões, incluindo as linhas de crédito pré-aprovadas da Companhia de US\$1,8 bilhão, suficiente para pagamento de toda a dívida até meados de 2026
- Anúncio de acordo para a aquisição da Vivera, a terceira maior empresa de produtos *plant-based* na Europa, com amplo portfólio, disponível em mais de 25 países, pelo valor de €341 milhões.

## Relatório da Administração/Comentário do Desempenho

# MENSAGEM DO PRESIDENTE



Entramos em 2021 consolidando os aprendizados adquiridos durante o ano passado, tão desafiador para todos nós, e com a certeza de que nossa responsabilidade nos obrigava a dar passos ainda maiores, bem mais audaciosos, para gerar valor para todos os nossos stakeholders – acionistas, clientes, colaboradores, consumidores e toda a sociedade. Para ter sucesso, uma empresa deve entregar resultados econômicos de curto, médio e longo prazo a todos com quem se relaciona.

Acreditamos que as empresas são agentes de transformação e nosso foco é ser uma companhia saudável, com pessoas saudáveis, num planeta saudável. Por isso, colocamos a sustentabilidade no coração da nossa estratégia e assumimos aquele que é o mais relevante compromisso da JBS: o de ser Net Zero até 2040.

Com ele, nos comprometemos a zerar o balanço líquido das nossas emissões de gases causadores do efeito estufa em duas décadas, reduzindo a intensidade das nossas emissões diretas e indiretas e compensando toda a residual. Fomos a primeira empresa global do setor a estabelecer esse compromisso e, com ele, vamos seguir cumprindo nosso propósito de alimentar pessoas ao redor do mundo e de maneira cada vez mais sustentável.

Nossa plataforma diversificada por geografias e por tipo de proteína tem demonstrado uma importante resiliência no nosso resultado. Independente dos desafios enfrentados, nossas unidades de negócios responderam bem e apresentaram evolução em indicadores financeiros importantes, como receita líquida, EBITDA e lucro líquido.

As operações da JBS USA, tiveram desempenho excepcional, com números recordes em comparação a todos os primeiros trimestres anteriores, que foram puxados por uma forte demanda interna, com a retomada progressiva do *foodservice* no país, e pelo incremento da demanda de exportação, liderada especialmente pelo mercado asiático.

A Pilgrim's Pride também teve um primeiro trimestre sólido com a recuperação da demanda nos Estados Unidos. O negócio de *foodservice* está melhorando e mantivemos o ritmo forte no varejo. Com um portfólio diversificado e uma operação global consolidada foi possível enfrentar os desafios trazidos ao mercado pela pandemia.

A Seara continua em ascensão, fruto da consolidação de nosso trabalho focado em produtos de alto valor agregado, lastreados por marcas consolidadas e inovação: lançou recentemente uma nova categoria de produto dentro do segmento de frios, o Levíssimo Seara, que é feito 100% de lombo suíno e apresenta significativamente menos gordura e sódio, e entrou no segmento de peixes e frutos do mar.

No Brasil, no negócio de bovinos, mesmo com um cenário desafiador, focamos em fortalecimento de marca, relacionamento estreito com os nossos clientes e proximidade com o nosso consumidor. Além disso, conseguimos implementar uma estratégia eficiente utilizando a disposição geográfica do nosso parque fabril para absorver produção e preservar a nossa capacidade de processamento.

A nova fábrica de especialidades italianas já tem localização: em Columbia, no Estado do Missouri, nos Estados Unidos. E os investimentos anunciados em crescimento orgânico da Seara e outras unidades estão adiantados no cronograma.

Com a estratégia de ser um player global relevante no segmento de *plant-based*, fizemos a aquisição na Europa da empresa Viverra. Com faturamento de €85 milhões, a Viverra é a terceira empresa em *market share* na Europa e está presente em 25 países. A Viverra traz, além da participação neste importante mercado, conhecimento tecnológico que irá potencializar nossos negócios neste segmento: Incrível, da Seara, no Brasil, e OZO, da Planterra, nos Estados Unidos.

Com baixa alavancagem financeira e um confortável cronograma de vencimentos da dívida, continuamos a gerar significativo retorno ao acionista, recomprando R\$ 3,9 bilhões em ações entre janeiro e abril deste ano, além do pagamento recorde de dividendos de R\$ 2,5 bilhões em maio – que representam um *yield* de 7,9%.

Nossa performance não foi apenas financeira. No âmbito da nossa evolução ESG, a Pilgrim's Pride foi a primeira das nossas operações a emitir um *Sustainability Linked Bond*, no valor de US\$1 bilhão, atrelados a metas de redução das emissões de carbono. Estamos investindo em economia circular, que utiliza resíduos e subprodutos industriais como matéria prima. Está em construção no Brasil uma fábrica de fertilizantes, uma usina de biodiesel e ampliação da fábrica de reciclagem de embalagem plásticas.

Outro passo extremamente relevante no trimestre foi a entrada em operação da Plataforma Pecuária Transparente na região do Bioma Amazônia. Essa ferramenta, que usa tecnologia blockchain, torna possível estender aos fornecedores dos nossos fornecedores de gado o nosso consolidado sistema de monitoramento socioambiental. Também já instalamos os chamados Escritórios Verdes em 13 das nossas unidades de processamento espalhadas pelo País. Com eles, vamos apoiar a regularização de produtores, mantendo nossa abordagem inclusiva e contribuindo com a evolução da pecuária no Brasil.

Esses movimentos consolidam algo que, a cada trimestre, fica mais cristalizado. A sustentabilidade deixou de ser apenas um dos pilares balizadores da estratégia de negócios JBS e passou a ser o critério que direciona todas as nossas iniciativas. Estamos confiantes, construindo pontes para fazer esta transição. Nossa posição e tamanho podem multiplicar os impactos na cadeia de fornecimento. Sabemos que confiança é vital neste processo de transformação, e será construída com muito diálogo, aprendizado e transparência. Pois acreditamos que essa não é apenas a coisa certa a se fazer, mas é a nossa única opção como sociedade.

**Gilberto Tomazoni, CEO Global JBS**

## Relatório da Administração/Comentário do Desempenho

## DESTAQUES CONSOLIDADOS 1T21

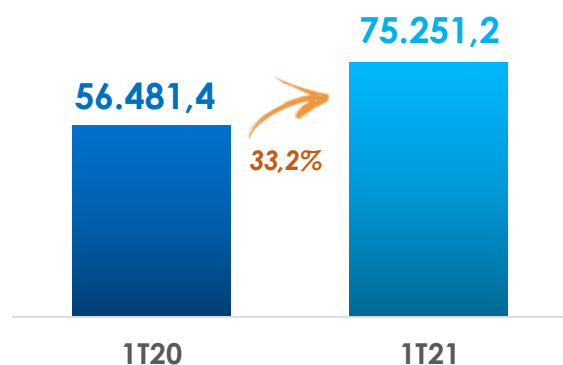

RECEITA LÍQUIDA

**R\$75,3Bi**

Aumento de 33,2% comparado ao 1T20

EBITDA AJUSTADO

**R\$6,9Bi**

Aumento na margem EBITDA de 6,9% no 1T20 para 9,1% no 1T21

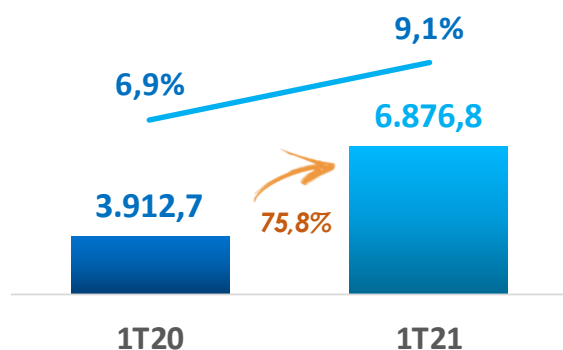

LUCRO LÍQUIDO

**R\$2,0Bi**

O lucro por ação foi de R\$0,81

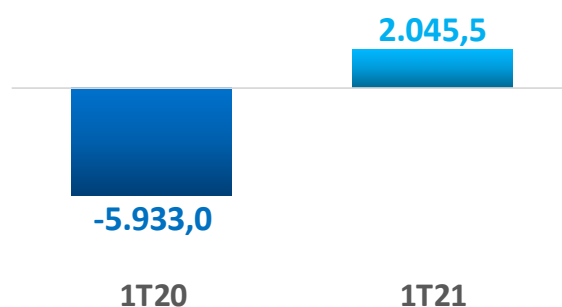

GERAÇÃO DE CAIXA LIVRE

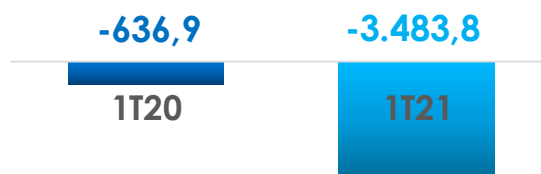
**-R\$3,5Bi**



## Relatório da Administração/Comentário do Desempenho

## DESTAQUES CONSOLIDADOS 1T21

## Demonstrações dos Resultados Consolidados

R\$ Milhões	1T21		4T20		Δ%	1T20		Δ%	LTM 1T21	
	R\$	% ROL	R\$	% ROL		1T21 vs 4T20	R\$		% ROL	1T21 vs 1T20
<b>Receita Líquida</b>	<b>75.251,2</b>	<b>100,0%</b>	<b>76.059,4</b>	<b>100,0%</b>	<b>-1,1%</b>	<b>56.481,4</b>	<b>100,0%</b>	<b>33,2%</b>	<b>288.974,1</b>	<b>100,0%</b>
Custo dos produtos vendidos	(64.139,4)	-85,2%	(64.441,7)	-84,7%	-0,5%	(49.209,3)	-87,1%	30,3%	(239.916,0)	-83,0%
<b>Lucro bruto</b>	<b>11.111,8</b>	<b>14,8%</b>	<b>11.617,7</b>	<b>15,3%</b>	<b>-4,4%</b>	<b>7.272,1</b>	<b>12,9%</b>	<b>52,8%</b>	<b>49.058,0</b>	<b>17,0%</b>
Despesas com vendas	(4.080,6)	-5,4%	(4.039,0)	-5,3%	1,0%	(3.185,2)	-5,6%	28,1%	(15.376,8)	-5,3%
Despesas adm. e gerais	(2.499,6)	-3,3%	(3.332,8)	-4,4%	-25,0%	(1.863,2)	-3,3%	34,2%	(11.428,7)	-4,0%
Resultado financeiro líquido	(1.172,7)	-1,6%	1.147,7	1,5%	-	(9.087,4)	-16,1%	-87,1%	(4.324,3)	-1,5%
Resultado de equivalência patrimonial	26,7	0,0%	13,5	0,0%	97,4%	13,1	0,0%	103,8%	67,1	0,0%
Outras receitas (despesas)	96,7	0,1%	451,1	0,6%	-78,6%	64,4	0,1%	50,1%	537,3	0,2%
<b>Resultado antes do IR e CS</b>	<b>3.482,2</b>	<b>4,6%</b>	<b>5.858,3</b>	<b>7,7%</b>	<b>-40,6%</b>	<b>(6.786,2)</b>	<b>-12,0%</b>	<b>-</b>	<b>18.532,6</b>	<b>6,4%</b>
Imposto de renda e contribuição social	(1.326,7)	-1,8%	(1.835,1)	-2,4%	-27,7%	899,1	1,6%	-	(5.835,0)	-2,0%
Participação dos acionistas não controladores	(110,1)	-0,1%	(3,8)	0,0%	2776,6%	(45,9)	-0,1%	139,7%	(120,8)	0,0%
<b>Lucro líquido/prejuízo</b>	<b>2.045,5</b>	<b>2,7%</b>	<b>4.019,4</b>	<b>5,3%</b>	<b>-49,1%</b>	<b>(5.933,0)</b>	<b>-10,5%</b>	<b>-</b>	<b>12.576,8</b>	<b>4,4%</b>
<b>EBITDA Ajustado</b>	<b>6.876,8</b>	<b>9,1%</b>	<b>7.034,4</b>	<b>9,2%</b>	<b>-2,2%</b>	<b>3.912,7</b>	<b>6,9%</b>	<b>75,8%</b>	<b>32.518,7</b>	<b>11,3%</b>
<b>Lucro por ação (R\$)</b>	<b>0,81</b>		<b>1,53</b>		<b>-47,1%</b>	<b>n.a.</b>		<b>-</b>	<b>-</b>	

## RECEITA LÍQUIDA

No 1T21, a JBS registrou uma receita líquida consolidada de R\$75,3 bilhões, o que representa um aumento de 33,2% em relação ao 1T20, com todas as unidades de negócios registrando crescimento na receita em reais. No período, cerca de 75% das vendas globais da JBS foram realizadas nos mercados domésticos em que a Companhia atua e 25% por meio de exportações. Nos últimos 12 meses a receita atingiu R\$289 bilhões (US\$53,4 bilhões) um recorde para o período.

## EBITDA AJUSTADO

O EBITDA ajustado foi de R\$6,9 bilhões, um aumento de 75,8% em relação ao 1T20, com destaque para JBS USA Pork, JBS USA Beef e PPC, que registraram, respectivamente, crescimento de 212,6%, 148,5% e 68,8% no EBITDA (IFRS e reais). A margem EBITDA ajustada do trimestre foi de 9,1%. Nos últimos 12 meses o EBITDA ajustado atingiu R\$32,5 bilhões (US\$6 bilhões) um recorde para o período, com margem de 11,3%.

R\$ Milhões	1T21	4T20	Δ%	1T20	Δ%	LTM 1T21
<b>Lucro líquido do exercício (incluindo participação dos minoritários)</b>	<b>2.155,6</b>	<b>4.023,2</b>	<b>-46,4%</b>	<b>(5.887,1)</b>	<b>-</b>	<b>12.697,6</b>
Resultado financeiro líquido	1.172,7	(1.147,7)	-	9.087,4	-87,1%	4.324,3
Imposto de renda e contribuição social - corrente e diferido	1.326,7	1.835,1	-27,7%	(899,1)	-	5.835,0
Depreciação e amortização	2.082,0	2.119,5	-1,8%	1.673,6	24,4%	8.245,8
Resultado de equivalência patrimonial	(26,7)	(13,5)	97,4%	(13,1)	103,8%	(67,1)
<b>(=) EBITDA</b>	<b>6.710,3</b>	<b>6.816,5</b>	<b>-1,6%</b>	<b>3.961,7</b>	<b>69,4%</b>	<b>31.035,6</b>
Outras receitas / despesas operacionais	0,9	83,0	-98,9%	(49,0)	-	139,3
Impacto débitos e créditos tributários extemporâneos	(54,0)	(421,01)	-87,2%	-	-	(475,0)
Acordos SEC, DoJ e antitruste	192,4	536,9	-64,2%	-	-	1.475,5
Doações - Fazer o Bem Faz Bem	27,2	18,9	43,4%	-	-	343,3
<b>(=) EBITDA Ajustado</b>	<b>6.876,8</b>	<b>7.034,4</b>	<b>-2,2%</b>	<b>3.912,7</b>	<b>75,8%</b>	<b>32.518,7</b>

## Relatório da Administração/Comentário do Desempenho

# DESTAQUES CONSOLIDADOS 1T21

## RESULTADO FINANCEIRO LÍQUIDO

No 1T21, a despesa financeira da dívida líquida foi de R\$927,6 milhões, valor que corresponde a US\$169,5 milhões e representa uma redução de US\$17,9 milhões (-9,5%) em relação ao 1T20.

R\$ Milhões	1T21	4T20	Δ%	1T20	Δ%	LTM 1T21
Resultado de variações cambiais ativas e passivas	(101,8)	2.105,5	-	(8.207,8)	-98,8%	259,9
Ajuste a valor justo de derivativos	145,5	(399,9)	-	243,9	-40,3%	(417,7)
Juros Passivos	(1.187,7)	(1.100,4)	7,9%	(1.214,2)	-2,2%	(4.743,8)
Juros sobre empréstimos e financiamentos	(941,4)	(890,2)	5,7%	(865,5)	8,8%	(3.896,6)
Juros Ativos	187,9	632,8	-70,3%	133,1	41,2%	1.059,5
Juros sobre aplicação financeira	13,9	23,8	-41,7%	30,2	-54,1%	78,4
Impostos, contribuições, tarifas e outros	(216,5)	(90,3)	139,8%	(42,4)	411,0%	(482,1)
<b>Resultado financeiro líquido</b>	<b>(1.172,7)</b>	<b>1.147,7</b>	<b>-</b>	<b>(9.087,4)</b>	<b>-87,1%</b>	<b>(4.324,3)</b>

## LUCRO LÍQUIDO

No 1T21, a JBS registrou lucro líquido de R\$2 bilhões, que representa um lucro por ação de R\$0,81 e reverteu o prejuízo do 1T20, impactado por um resultado negativo de variação cambial.

## FLUXO DE CAIXA OPERACIONAL E LIVRE

No 1T21, a Companhia apresentou uma variação negativa de R\$629,4 milhões no fluxo de caixa das atividades operacionais devido, principalmente, ao pagamento dos acordos DOJ e Antitruste no trimestre no valor de R\$1,1 bilhão. O fluxo de caixa livre, após adição de ativo imobilizado, juros pagos e recebidos, foi negativo em R\$3,5 bilhões no trimestre.

Vale ressaltar que o primeiro trimestre do ano tem, sazonalmente, a característica de consumir caixa, devido a concentração de pagamentos de fornecedores e recomposição de estoques.

## FLUXO DE CAIXA DAS ATIVIDADES DE INVESTIMENTOS

No 1T21, o valor total das atividades de investimentos da JBS foi de R\$1,6 bilhões. A linha de adição de ativos imobilizados (CAPEX) totalizou R\$1,7 bilhões no trimestre.

## ENDIVIDAMENTO

A JBS encerrou o 1T21 com R\$10,3 bilhões em caixa. Adicionalmente, a JBS USA possui US\$1,8 bilhão disponíveis em linhas de crédito rotativas e garantidas, equivalentes a R\$10,5 bilhões ao câmbio de fechamento do trimestre, o que confere à JBS uma disponibilidade total de R\$20,8 bilhões, mais de três vezes superior a sua dívida de curto prazo.

A dívida líquida em reais apresentou ligeiro aumento, passando de R\$57 bilhões no 1T20 para R\$57,2 bilhões no 1T21, devido à desvalorização do Real, com a alavancagem reduzindo de 2,77x para 1,76x no período. Em dólares, a dívida líquida reduziu em US\$923,5 milhões, de US\$11 bilhões no 1T20 para US\$10 bilhões no 1T21 e a alavancagem reduziu de 2,17x para 1,67x neste mesmo período.

	R\$ Milhões					US\$ Milhões				
	1T21	4T20	Δ%	1T20	Δ%	1T21	4T20	Δ%	1T20	Δ%
<b>Dívida bruta</b>	<b>67.431,6</b>	<b>65.906,7</b>	<b>2,3%</b>	<b>75.436,6</b>	<b>-10,6%</b>	<b>11.835,7</b>	<b>12.682,4</b>	<b>-6,7%</b>	<b>14.510,7</b>	<b>-18,4%</b>
(+) Curto prazo	6.308,3	4.562,1	38,3%	4.294,1	46,9%	1.107,3	877,9	26,1%	826,0	34,1%
% sobre Dívida Bruta	9,4%	6,9%		5,7%		9,4%	6,9%		5,7%	
(+) Longo prazo	61.123,3	61.344,6	-0,4%	71.142,5	-14,1%	10.728,5	11.804,5	-9,1%	13.684,7	-21,6%
% sobre Dívida Bruta	90,6%	93,1%		94,3%		90,6%	93,1%		94,3%	
(-) Caixa e Equivalentes	10.258,5	19.679,7	-47,9%	18.466,2	-44,4%	1.800,6	3.787,0	-52,5%	3.552,1	-49,3%
<b>Dívida líquida</b>	<b>57.173,1</b>	<b>46.227,0</b>	<b>23,7%</b>	<b>56.970,4</b>	<b>0,4%</b>	<b>10.035,1</b>	<b>8.895,4</b>	<b>12,8%</b>	<b>10.958,6</b>	<b>-8,4%</b>
Alavancagem	<b>1,76x</b>	<b>1,56x</b>		<b>2,77x</b>		<b>1,67x</b>	<b>1,58x</b>		<b>2,17x</b>	

Relatório da Administração/Comentário do Desempenho

DESTAQUES CONSOLIDADOS 1T21

ENDIVIDAMENTO (Cont.)

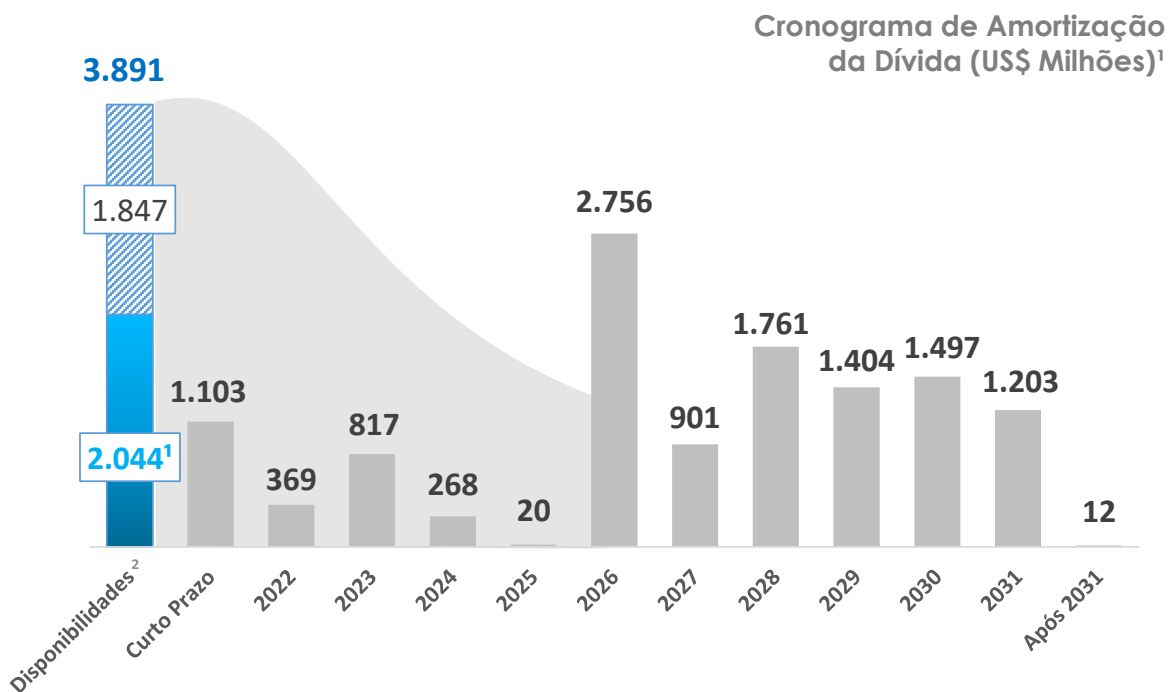

ABERTURA POR MOEDA E CUSTO

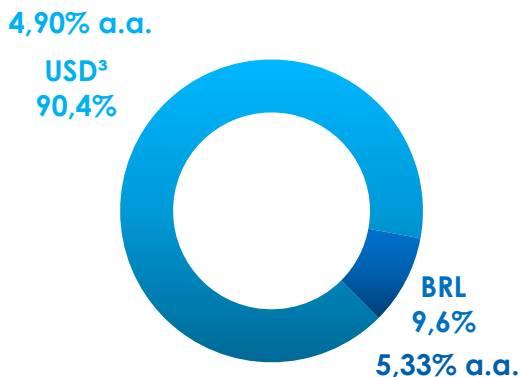

ABERTURA POR FONTE

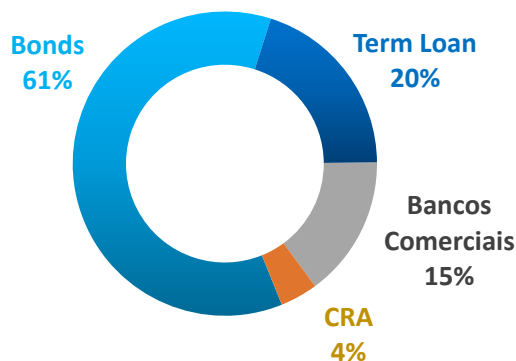

<sup>1</sup> Proforma considerando os recursos provenientes do CRA liquidado em 5 de maio, com vencimento de R\$442 milhões em 2028 e R\$1,2 bilhão em 2031; captação de bond de US\$1 bilhão da PPC em 8 de abril, com vencimento em abril de 2031. Também inclui recompra de bond da PPC em US\$1 bilhão com vencimento em 2025.

<sup>2</sup> Inclui recursos disponíveis em caixa e linhas de crédito rotativas e garantidas da JBS USA.

<sup>3</sup> Inclui dívidas em outras moedas, como Euros e dólares canadenses. O endividamento denominado em dólares americanos corresponde a 98,7% desse total.

## Relatório da Administração/Comentário do Desempenho

## UNIDADES DE NEGÓCIOS 1T21

## UNIDADES DE NEGÓCIOS – IFRS R\$

Milhões		1T21	4T20	Δ%	1T20	Δ%	LTM 1T21
<b>Receita Líquida</b>							
Seara	R\$	7.842,2	7.541,0	4,0%	5.833,6	34,4%	28.739,3
JBS Brasil	R\$	11.533,3	13.396,1	-13,9%	8.159,6	41,3%	45.080,9
JBS USA Beef	R\$	30.419,0	30.287,2	0,4%	23.012,5	32,2%	119.526,8
JBS USA Pork	R\$	8.787,9	9.314,6	-5,7%	6.624,8	32,7%	34.334,1
Pilgrim's Pride	R\$	17.897,9	16.807,7	6,5%	13.690,9	30,7%	66.434,7
Outros	R\$	850,9	828,6	2,7%	661,2	28,7%	3.089,6
Eliminações	R\$	-2.079,9	-2.115,8	-1,7%	-1.501,3	38,5%	-8.231,4
<b>Total</b>	<b>R\$</b>	<b>75.251,2</b>	<b>76.059,4</b>	<b>-1,1%</b>	<b>56.481,4</b>	<b>33,2%</b>	<b>288.974,1</b>
<b>EBITDA Ajustado</b>							
Seara	R\$	932,6	1.064,5	-12,4%	983,6	-5,2%	4.172,9
JBS Brasil	R\$	236,3	687,9	-65,6%	338,1	-30,1%	2.980,5
JBS USA Beef	R\$	2.728,2	2.784,7	-2,0%	1.097,7	148,5%	14.532,1
JBS USA Pork	R\$	1.026,3	844,6	21,5%	328,3	212,6%	4.086,0
Pilgrim's Pride	R\$	1.916,2	1.606,7	19,3%	1.135,0	68,8%	6.736,1
Outros	R\$	39,8	48,6	-18,1%	31,0	28,4%	23,8
Eliminações	R\$	-2,7	-2,7	0,0%	-1,0	163,6%	-12,7
<b>Total</b>	<b>R\$</b>	<b>6.876,8</b>	<b>7.034,4</b>	<b>-2,2%</b>	<b>3.912,7</b>	<b>75,8%</b>	<b>32.518,7</b>
<b>Margem EBITDA Ajustada</b>							
Seara	%	11,9%	14,1%	-2,2 p.p.	16,9%	-5,0 p.p.	14,5%
JBS Brasil	%	2,0%	5,1%	-3,1 p.p.	4,1%	-2,1 p.p.	6,6%
JBS USA Beef	%	9,0%	9,2%	-0,2 p.p.	4,8%	4,2 p.p.	12,2%
JBS USA Pork	%	11,7%	9,1%	2,6 p.p.	5,0%	6,7 p.p.	11,9%
Pilgrim's Pride	%	10,7%	9,6%	1,1 p.p.	8,3%	2,4 p.p.	10,1%
Outros	%	4,7%	5,9%	-1,2 p.p.	4,7%	0,0 p.p.	0,8%
<b>Total</b>	<b>%</b>	<b>9,1%</b>	<b>9,2%</b>	<b>-0,1 p.p.</b>	<b>6,9%</b>	<b>2,2 p.p.</b>	<b>11,3%</b>

## UNIDADES DE NEGÓCIOS – USGAAP US\$

Milhões		1T21	4T20	Δ%	1T20	Δ%	LTM 1T21
<b>Receita Líquida</b>							
JBS USA Beef	US\$	5.558,1	5.612,4	-1,0%	5.162,0	7,7%	22.094,5
JBS USA Pork	US\$	1.605,7	1.726,1	-7,0%	1.486,0	8,1%	6.346,2
Pilgrim's Pride	US\$	3.273,4	3.117,8	5,0%	3.074,9	6,5%	12.290,4
<b>EBITDA Ajustado</b>							
JBS USA Beef	US\$	531,9	503,4	5,7%	244,2	117,8%	2.673,6
JBS USA Pork	US\$	127,5	175,2	-27,2%	128,8	-1,0%	605,9
Pilgrim's Pride	US\$	253,8	205,4	23,6%	165,5	53,4%	876,4
<b>Margem EBITDA Ajustada</b>							
JBS USA Beef	%	9,6%	9,0%	0,6 p.p.	4,7%	4,8 p.p.	12,1%
JBS USA Pork	%	7,9%	10,2%	-2,2 p.p.	8,7%	-0,7 p.p.	9,5%
Pilgrim's Pride	%	7,8%	6,6%	1,2 p.p.	5,4%	2,4 p.p.	7,1%

## Relatório da Administração/Comentário do Desempenho

# UNIDADES DE NEGÓCIOS 1T21

## SEARA

IFRS - R\$ Milhões	1T21		4T20		Δ%	1T20		Δ%	LTM 1T21	
	R\$	% ROL	R\$	% ROL		QoQ	R\$		% ROL	YoY
<b>Receita Líquida</b>	<b>7.842,2</b>	<b>100,0%</b>	<b>7.541,0</b>	<b>100,0%</b>	<b>4,0%</b>	<b>5.833,6</b>	<b>100,0%</b>	<b>34,4%</b>	<b>28.739,3</b>	<b>100,0%</b>
Custo dos produtos vendidos	(6.214,6)	-79,2%	(5.772,1)	-76,5%	7,7%	(4.268,1)	-73,2%	45,6%	(21.877,2)	-76,1%
Lucro bruto	1.627,6	20,8%	1.768,9	23,5%	-8,0%	1.565,5	26,8%	4,0%	6.862,2	23,9%
<b>EBITDA Ajustado</b>	<b>932,6</b>	<b>11,9%</b>	<b>1.064,5</b>	<b>14,1%</b>	<b>-12,4%</b>	<b>983,6</b>	<b>16,9%</b>	<b>-5,2%</b>	<b>4.172,9</b>	<b>14,5%</b>

No 1T21, a receita líquida da Seara totalizou R\$7,8 bilhões, um crescimento de 34,4% em relação ao 1T20, em função de um aumento de 18,1% no volume vendido e de 13,8% no preço de venda. Tais resultados incluem a consolidação do negócio de margarinas da Bunge, cuja aquisição foi concluída em novembro de 2020.

No mercado interno, que correspondeu por 50% das vendas da unidade, a receita líquida totalizou R\$3,9 bilhões, sendo 33,4% superior ao 1T20. A categoria de produtos preparados foi novamente o destaque, apresentando crescimento de 3,2% em volumes e de 22,1% em preços no período. Essa performance é resultado dos investimentos em qualidade e inovação realizados pela Seara nos últimos anos. Como exemplo disso, a Seara inaugurou nesse 1T21 uma nova categoria no mercado de frios com o lançamento do Levíssimo Seara, o único saboroso como presunto e leve como peito de peru. Feito 100% de lombo suíno, o Levíssimo Seara, contém 38% menos sódio e 30% menos gordura. A Seara também entrou recentemente no segmento de peixes e frutos do mar, lançando uma linha completa com dez produtos no portfólio. Assim, a Seara chega à mesa dos brasileiros com produtos que reúnem os atributos característicos da marca, tais como: qualidade, inovação, saudabilidade e sustentabilidade.

No mercado externo, a receita líquida foi de R\$3,9 bilhões, apresentando crescimento de 35,4% em relação ao 1T20, em função de um aumento de 14,6% no volume vendido e de 18,2% no preço médio.

O EBITDA ajustado do trimestre totalizou R\$932,6 milhões, o que representa uma redução de 5,2% na comparação anual, com margem EBITDA de 11,9% em comparação à 16,9% no 1T20. Tal contração é decorrente, principalmente, do cenário desafiador em termos de custo de produção, notadamente grãos, que pelos dados da Esalq tiveram aumentos de 92,9% e 60,9%, no farelo de soja e milho, respectivamente. Estes aumentos vêm sendo parcialmente mitigados graças ao foco em eficiência operacional, aliado ao aumento de preços de venda, bem como um melhor mix de mercados, canais e produtos.

Através da preferência do consumidor, a marca Seara vem consolidando sua liderança em diversas categorias. Em alimentos congelados, a Seara ampliou a sua vantagem para 3,9 p.p. em market share (valor) frente à segunda colocada, completando 22 meses consecutivos na liderança, aliado à uma redução de 8,7 p.p. no gap de preço para a concorrência em relação ao mesmo período do ano anterior.

Em relação aos seus projetos de expansão, a Seara continua avançando e já completou três projetos de um total de 12, em linha com seu cronograma.



## Relatório da Administração/Comentário do Desempenho

# UNIDADES DE NEGÓCIOS 1T21

## JBS BRASIL

IFRS - R\$ Milhões	1T21		4T20		Δ%	1T20		Δ%	LTM 1T21	
	R\$	% ROL	R\$	% ROL		QoQ	R\$		% ROL	YoY
<b>Receita Líquida</b>	<b>11.533,3</b>	<b>100,0%</b>	<b>13.396,1</b>	<b>100,0%</b>	<b>-13,9%</b>	<b>8.159,6</b>	<b>100,0%</b>	<b>41,3%</b>	<b>45.080,9</b>	<b>100,0%</b>
Custo dos produtos vendidos	(10.306,2)	-89,4%	(11.430,6)	-85,3%	-9,8%	(6.883,5)	-84,4%	49,7%	(37.858,0)	-84,0%
Lucro bruto	1.227,1	10,6%	1.965,5	14,7%	-37,6%	1.276,1	15,6%	-3,8%	7.222,9	16,0%
<b>EBITDA Ajustado</b>	<b>236,3</b>	<b>2,0%</b>	<b>687,9</b>	<b>5,1%</b>	<b>-65,6%</b>	<b>338,1</b>	<b>4,1%</b>	<b>-30,1%</b>	<b>2.980,5</b>	<b>6,6%</b>

No 1T21, a receita líquida da JBS Brasil foi de R\$11,5 bilhões, o que corresponde a um aumento de 41,3% em relação ao 1T20.

No mercado doméstico, que correspondeu por 61,5% da receita da unidade, a receita líquida foi de R\$7,1 bilhões, um crescimento de 41,4% na comparação anual, com destaque para a linha de carnes in natura que apresentou aumento de 22,3% no preço médio e de 6,4% nos volumes. A Friboi continua expandindo o seu portfólio de produtos de maior valor-agregado, com o lançamento recente de cinco novos cortes da linha de churrasco da marca Maturatta Friboi.

No mercado externo, a receita registrou um aumento de 41,2% comparado ao 1T20, atingindo o montante de R\$4,4 bilhões. As vendas de carne bovina in natura, que corresponderam a 85% das vendas do negócio no mercado externo, cresceram tanto em volume quanto em preços, em 17,9% e 24,8%, respectivamente, com destaque para China e Hong Kong.

O EBITDA da JBS Brasil totalizou R\$236,3 milhões no trimestre, com margem EBITDA de 2%, uma contração de 2,1 p.p. em relação à margem do 1T20. Apesar do crescimento de receita no período, a margem do negócio foi impactada pelo aumento do custo de produção, notadamente no preço médio de aquisição do boi, que segundo dados publicados pelo CEPEA-ESALQ, cresceu cerca de 51,4% no período.

Por fim, a JBS Brasil continua comprometida com a sustentabilidade e impacto positivo de seus negócios para a sociedade e, nessa linha, lançou através de sua unidade de Couros um produto com nanotecnologia que inativa o vírus da Covid-19, garantindo ação antiviral em revestimentos para móveis, acessórios e veículos. Ainda, através de sua unidade de Novos Negócios, desenvolveu um produto inovador para a construção civil, o “piso verde”, feito a partir da reciclagem de um tipo de plástico de suas operações, que antes era destinado a aterros.



Nota: Em 1 de março de 2020, através de um processo de reestruturação societária, as lojas denominados Swift foram transferidos para a subsidiária direta Seara Alimentos. Apesar das lojas Swift estarem na estrutura societária da Seara Alimentos, para fins de análise e apresentação de resultados, a Administração decidiu alocar os resultados da Swift no segmento operacional JBS Brasil.

## Relatório da Administração/Comentário do Desempenho

# UNIDADES DE NEGÓCIOS 1T21

## JBS USA BEEF

IFRS - R\$ Milhões	1T21		4T20		Δ%	1T20		Δ%	LTM 1T21	
	R\$	% ROL	R\$	% ROL		QoQ	R\$		% ROL	YoY
Receita Líquida	30.419,0	100,0%	30.287,2	100,0%	0,4%	23.012,5	100,0%	32,2%	119.526,8	100,0%
Custo dos produtos vendidos	(26.266,5)	-86,3%	(26.128,3)	-86,3%	0,5%	(20.845,7)	-90,6%	26,0%	(99.833,5)	-83,5%
Lucro bruto	4.152,6	13,7%	4.158,9	13,7%	-0,2%	2.166,8	9,4%	91,6%	19.693,3	16,5%
EBITDA Ajustado	2.728,2	9,0%	2.784,7	9,2%	-2,0%	1.097,7	4,8%	148,5%	14.532,1	12,2%

USGAAP <sup>1</sup> - US\$ Milhões	1T21		4T20		Δ%	1T20		Δ%	LTM 1T21	
	US\$	% ROL	US\$	% ROL		QoQ	US\$		% ROL	YoY
Receita Líquida	5.558,1	100,0%	5.612,4	100,0%	-1,0%	5.162,0	100,0%	7,7%	22.094,5	100,0%
Custo dos produtos vendidos	(4.964,5)	-89,3%	(5.054,9)	-90,1%	-1,8%	(4.849,8)	-94,0%	2,4%	(19.205,5)	-86,9%
Lucro bruto	593,6	10,7%	557,5	9,9%	6,5%	312,2	6,0%	90,1%	2.889,0	13,1%
EBITDA Ajustado	531,9	9,6%	503,4	9,0%	5,7%	244,2	4,7%	117,8%	2.673,6	12,1%

Em IFRS e reais, a receita líquida no 1T21 foi de R\$30,4 bilhões, 32,2% maior que no 1T20 e o EBITDA foi de R\$2,7 bilhões, um expressivo aumento de 148,5% quando comparado ao 1T20, com a margem EBITDA crescendo de 4,8% para 9,0% no período. Esses resultados incluem o impacto da desvalorização de 18,5% do câmbio médio (BRL vs. USD), que passou de R\$4,46 no 1T20 para R\$5,47 no 1T21.

Em US GAAP e US\$, a receita líquida foi de US\$5,6 bilhões, um aumento de 7,7% comparado ao 1T20, em função de uma diminuição de 2,4% no volume vendido, compensado por um aumento de 10,3% no preço de venda. O EBITDA foi de US\$531,9 milhões, com margem de 9,6%, a maior já registrada pela unidade em um primeiro trimestre.

### América do Norte

O negócio na região continua sendo impulsionado pela ampla disponibilidade de gado pronto para o abate, cujos índices de colocação em confinamentos continuam em patamares acima do registrado no ano passado. Desta forma, apesar do impacto no aumento do custo da ração, o preço dos animais vivos permanecem inferiores ao do 1T20.

Em relação à demanda, o mercado doméstico continua aquecido graças ao forte desempenho no varejo e ao início da recuperação do *foodservice*, o que impulsionou as margens da indústria. No mercado externo, ainda que esteja havendo certo congestionamento nos portos dos Estados Unidos, as exportações da indústria, notadamente para a China, vêm se beneficiando da redução da produção de carne bovina em outras regiões e registraram desempenho excepcional no período. Vale notar que as vendas da Companhia cresceram em um ritmo mais acelerado que o da indústria, contribuindo para um ganho de *market share* no mercado internacional.

Além disso, a JBS vem investindo no crescimento dos programas de valor agregado, e, no trimestre passado, uma nova unidade de produção de carne moída e produtos porcionados embalados (*case ready*) em Greeley, CO, entrou em operação, com capacidade para produzir mais de 900 toneladas por semana.

No segmento de proteína vegetal (*plant-based*), a marca OZO lançou novos produtos nas categorias de hambúrgueres congelados e embutidos para café da manhã, além de estar disponível em mais de 3.000 lojas nos Estados Unidos e exportando para Canadá e México. No futuro próximo, a marca OZO também poderá ser encontrada na Europa e Austrália.

Na região, mais de 70% dos colaboradores da Companhia já tomaram a segunda dose da vacina contra a COVID-19.

### Austrália e Nova Zelândia

O desempenho da unidade de carne bovina na região continua sendo impactado pela baixa disponibilidade de animais para abate. A produção de carne de boi terminado à pasto sofreu uma significativa redução e, por consequência, impactou as exportações para os Estados Unidos e outros países relevantes. Por outro lado, a produção de carne de boi terminado em confinamento tem sido mais estável e tem garantido o volume de vendas para o Japão e a Coreia do Sul.

A Primo Foods continua focada em produtos inovadores, aumentando seu *market share* nas categorias em que atua e gerando sólido crescimento nas margens.



## Relatório da Administração/Comentário do Desempenho

# UNIDADES DE NEGÓCIOS 1T21

## JBS USA PORK

IFRS - R\$ Milhões	1T21		4T20		Δ%	1T20		Δ%	LTM 1T21	
	R\$	% ROL	R\$	% ROL		QoQ	R\$		% ROL	YoY
<b>Receita Líquida</b>	<b>8.787,9</b>	<b>100,0%</b>	<b>9.314,6</b>	<b>100,0%</b>	<b>-5,7%</b>	<b>6.624,8</b>	<b>100,0%</b>	<b>32,7%</b>	<b>34.334,1</b>	<b>100,0%</b>
Custo dos produtos vendidos	(7.120,9)	-81,0%	(7.859,3)	-84,4%	-9,4%	(5.853,1)	-88,4%	21,7%	(27.782,3)	-80,9%
Lucro bruto	1.667,0	19,0%	1.455,3	15,6%	14,6%	771,8	11,6%	116,0%	6.551,8	19,1%
<b>EBITDA Ajustado</b>	<b>1.026,3</b>	<b>11,7%</b>	<b>844,6</b>	<b>9,1%</b>	<b>21,5%</b>	<b>328,3</b>	<b>5,0%</b>	<b>212,6%</b>	<b>4.086,0</b>	<b>11,9%</b>

USGAAP <sup>1</sup> - US\$ Milhões	1T21		4T20		Δ%	1T20		Δ%	LTM 1T21	
	US\$	% ROL	US\$	% ROL		QoQ	US\$		% ROL	YoY
<b>Receita Líquida</b>	<b>1.605,7</b>	<b>100,0%</b>	<b>1.726,1</b>	<b>100,0%</b>	<b>-7,0%</b>	<b>1.486,0</b>	<b>100,0%</b>	<b>8,1%</b>	<b>6.346,2</b>	<b>100,0%</b>
Custo dos produtos vendidos	(1.464,7)	-91,2%	(1.539,3)	-89,2%	-4,8%	(1.347,6)	-90,7%	8,7%	(5.688,0)	-89,6%
Lucro bruto	141,0	8,8%	186,8	10,8%	-24,5%	138,4	9,3%	1,9%	658,2	10,4%
<b>EBITDA Ajustado</b>	<b>127,5</b>	<b>7,9%</b>	<b>175,2</b>	<b>10,2%</b>	<b>-27,2%</b>	<b>128,8</b>	<b>8,7%</b>	<b>-1,0%</b>	<b>605,9</b>	<b>9,5%</b>

Em IFRS e reais, a receita líquida no 1T21 foi de R\$8,8 bilhões, 32,7% maior que no 1T20 e o EBITDA foi de R\$1,0 bilhão, um expressivo aumento de 212,6% quando comparado ao 1T20, com a margem EBITDA crescendo de 5% para 11,7% no período. Esses resultados incluem o impacto da desvalorização de 18,5% do câmbio médio (BRL vs. USD), que passou de R\$4,46 o 1T20 para R\$5,47 no 1T21.

Em US GAAP e US\$, a receita líquida foi de US\$1,6 bilhão, um aumento de 8,1% comparado ao 1T20, em função de uma diminuição de 2,4% no volume vendido, compensado por um aumento de 10,7% no preço de venda. O EBITDA foi de US\$127,5 milhões, em linha com o 1T20, com margem de 7,9%.

As margens do negócio de carne suína nos Estados Unidos começaram o ano pressionadas, principalmente pela escalada do preço dos suínos vivos, cuja performance foi afetada, no período, pelas desafiadoras condições climáticas do inverno americano, que gerou disruptura no fluxo logístico e impacto na saúde dos animais. Adicionalmente, o custo de produção dos animais vivos aumentou com a alta do preço dos grãos que são insumos para a ração.

Por outro lado, a redução do volume de carne suína produzida no período, haja vista o impacto das condições climáticas do rigoroso inverno e da escassez de mão de obra, combinado com o crescimento da demanda acima do esperado, fizeram com que o preço da carne suína no mercado doméstico ficasse em níveis muito superiores aos registrados no ano anterior, minimizando o impacto do aumento do custo dos suínos vivos.

Em virtude da redução da produção no país, o volume das exportações americanas de carne suína no período também ficou abaixo na comparação anual. Houve desaceleração das exportações para mercados importantes como o México e a Coreia do Sul. A redução das exportações da JBS USA para outros mercados foram parcialmente compensadas pelo aumento das exportações para a China durante o período.

A Companhia continua focada em eficiência operacional e no crescimento dos volumes de produtos de maior valor agregado. A Swift Prepared Foods (ex-Plumrose) deve iniciar a produção da sua unidade de bacon cozido no final deste mês de maio e também deu início à construção da nova fábrica de produtos de charcutaria italiana em Columbia, no estado do Missouri, com expectativa de começar a produzir a partir do terceiro trimestre de 2022.

Na região, mais de 75% dos colaboradores da Companhia já tomaram a segunda dose da vacina contra a COVID-19.



<sup>1</sup>A diferença no EBITDA da JBS USA Pork em IFRS e USGAAP, além do câmbio, se deve aos impactos da adoção do IFRS 16 a partir do 1T19 e a critérios diferentes de contabilização. Em IFRS os ativos biológicos são marcados a mercado e os estoques são contabilizados a custo médio, enquanto no USGAAP os ativos biológicos são mantidos a custo médio e os estoques marcados a mercado. Cálculo de volume e preço não consideram impacto de aquisições.



## Relatório da Administração/Comentário do Desempenho

# UNIDADES DE NEGÓCIOS 1T21

## PILGRIM'S PRIDE CORPORATION

IFRS - R\$ Milhões	1T21		4T20		Δ%	1T20		Δ%	LTM 1T21	
	R\$	% ROL	R\$	% ROL		QoQ	R\$		% ROL	YoY
Receita Líquida	17.897,9	100,0%	16.807,7	100,0%	6,5%	13.690,9	100,0%	30,7%	66.434,7	100,0%
Custo dos produtos vendidos	(15.597,9)	-87,1%	(14.689,7)	-87,4%	6,2%	(12.269,5)	-89,6%	27,1%	(58.128,0)	-87,5%
Lucro bruto	2.300,0	12,9%	2.117,9	12,6%	8,6%	1.421,3	10,4%	61,8%	8.306,7	12,5%
EBITDA Ajustado	1.916,2	10,7%	1.606,7	9,6%	19,3%	1.135,0	8,3%	68,8%	6.736,1	10,1%

USGAAP <sup>1</sup> - US\$ Milhões	1T21		4T20		Δ%	1T20		Δ%	LTM 1T21	
	US\$	% ROL	US\$	% ROL		QoQ	US\$		% ROL	YoY
Receita Líquida	3.273,4	100,0%	3.117,8	100,0%	5,0%	3.074,9	100,0%	6,5%	12.290,4	100,0%
Custo dos produtos vendidos	(3.012,2)	-92,0%	(2.890,4)	-92,7%	4,2%	(2.897,8)	-94,2%	3,9%	(11.368,1)	-92,5%
Lucro bruto	261,2	8,0%	227,4	7,3%	14,9%	177,1	5,8%	47,5%	922,3	7,5%
EBITDA Ajustado	253,8	7,8%	205,4	6,6%	23,6%	165,5	5,4%	53,4%	876,4	7,1%

Considerando os resultados em IFRS e reais, a receita líquida foi de R\$17,9 bilhões, um aumento de 30,7% em relação ao 1T20, e o EBITDA foi de R\$1,9 bilhão, com margem de 10,7%. No período, a desvalorização do câmbio médio foi de 18,5%, passando de R\$4,46 no 1T20 para R\$5,47 no 1T21.

Em US GAAP e US\$, a receita líquida da PPC no 1T21 foi de US\$3,3 bilhões, o que representa um aumento de 6,5% em relação ao 1T20, e o EBITDA foi de US\$253,8 milhões, com margem de 7,8%.

Nos Estados Unidos, as condições de mercado melhoraram ao longo do trimestre, com um mês de fevereiro desafiador em função dos eventos climáticos no sudoeste do país, e uma forte recuperação no final do período. Adicionalmente, com a gradativa diminuição das restrições devido ao avanço das vacinações, a demanda continua se recuperando, principalmente no canal de food service, ao mesmo tempo que a demanda nos canais de varejo e QSR continuam fortes devido às parcerias estratégicas da PPC. O negócio de big-bird (commodity) apresentou uma melhora significativa no período com aumento dos preços ao longo do trimestre. A unidade de produtos preparados continua aumentando suas vendas nos segmentos diferenciados e de marca, refletindo os investimentos feitos nos últimos anos e a administração da Companhia espera um crescimento nos resultados à medida que as restrições de COVID-19 continuam sendo gradualmente suspensas ao longo de 2021.

Na Europa, apesar do impacto significativo da Covid-19 e do aumento no custo da ração, as operações da Moy Park continuam apresentando melhora no resultado. A administração da PPC espera seguir fortalecendo os resultados através de maiores eficiências operacionais, investimentos em automação, foco na melhoria de rendimento e melhor mitigação de custos. O desempenho do negócio recém-adquirido na região continua contribuindo positivamente com os resultados. Durante o trimestre, as exportações para China observaram uma redução no volume devido a restrições em duas plantas devido ao Covid-19 e a PPC vem trabalhando com as autoridades competentes para restabelecê-las. Adicionalmente, o preço dos suínos na UE e Reino Unido, que estavam pressionados por conta de casos de ASF na Alemanha, começaram a se recuperar.

No México, após um primeiro trimestre desafiador em 2020, os resultados do 1T21 foram robustos, em linha com o que foi apresentado no segundo semestre do ano anterior, devido a um melhor equilíbrio na relação de oferta e demanda e contínua melhora no desempenho operacional. As operações de alimentos preparados também tiveram um bom desempenho, com uma melhora na demanda. A PPC continua focada em sua estratégia de investir em produtos de marca, tanto no segmento de produtos in natura como em alimentos preparados buscando estabelecer produtos fortes e diferenciados, ao mesmo tempo em que aumenta sua participação em canais modernos e com margens mais estáveis ao longo do tempo, consistentes com sua visão de crescimento no país.

Ainda, a PPC demonstra sua liderança em ESG como uma Companhia responsável ao se comprometer a zerar o balanço de suas emissões de gases causadores do efeito estufa até 2040. Em linha com esse movimento, em março de 2021 a PPC emitiu um sustainability-linked bond no valor de US\$1 bilhão vinculado aos esforços para reduzir a intensidade das emissões de gases de efeito estufa em suas operações globais. Este bond é o primeiro do tipo emitido por uma empresa global de carnes de aves.



<sup>1</sup>A diferença no EBITDA entre os resultados em IFRS e USGAAP da PPC, além do câmbio, se deve aos impactos da adoção do IFRS 16 a partir do 1T19 e a critérios diferentes de contabilização da amortização das aves matrizes: em IFRS, a amortização do ativo biológico, por seu caráter de mais longo prazo, é considerada uma despesa passível de ajuste no EBITDA, enquanto que em USGAAP a amortização do ativo biológico é contabilizada no Custo do Produto Vendido e não é ajustada no EBITDA. Além disso, em IFRS os estoques são contabilizados a custo médio, enquanto que em USGAAP são marcados a mercado.

## Relatório da Administração/Comentário do Desempenho

# UNIDADES DE NEGÓCIOS 1T21

## UNIDADES DE NEGÓCIOS – GAAP E MOEDA LOCAL

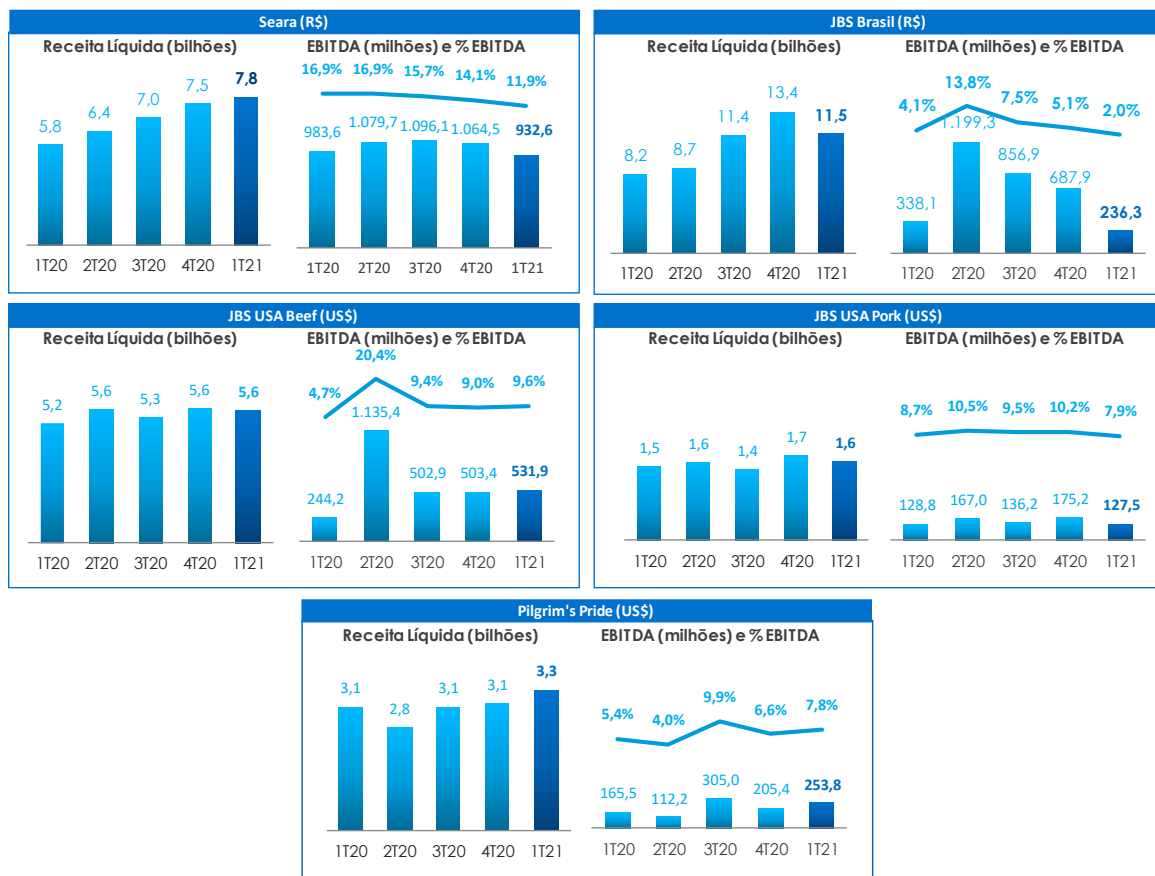

Relatório da Administração/Comentário do Desempenho

TABELAS E GRÁFICOS ANEXOS

GRÁFICO 1 - EXPORTAÇÕES JBS NO 1T21 E NO 1T20

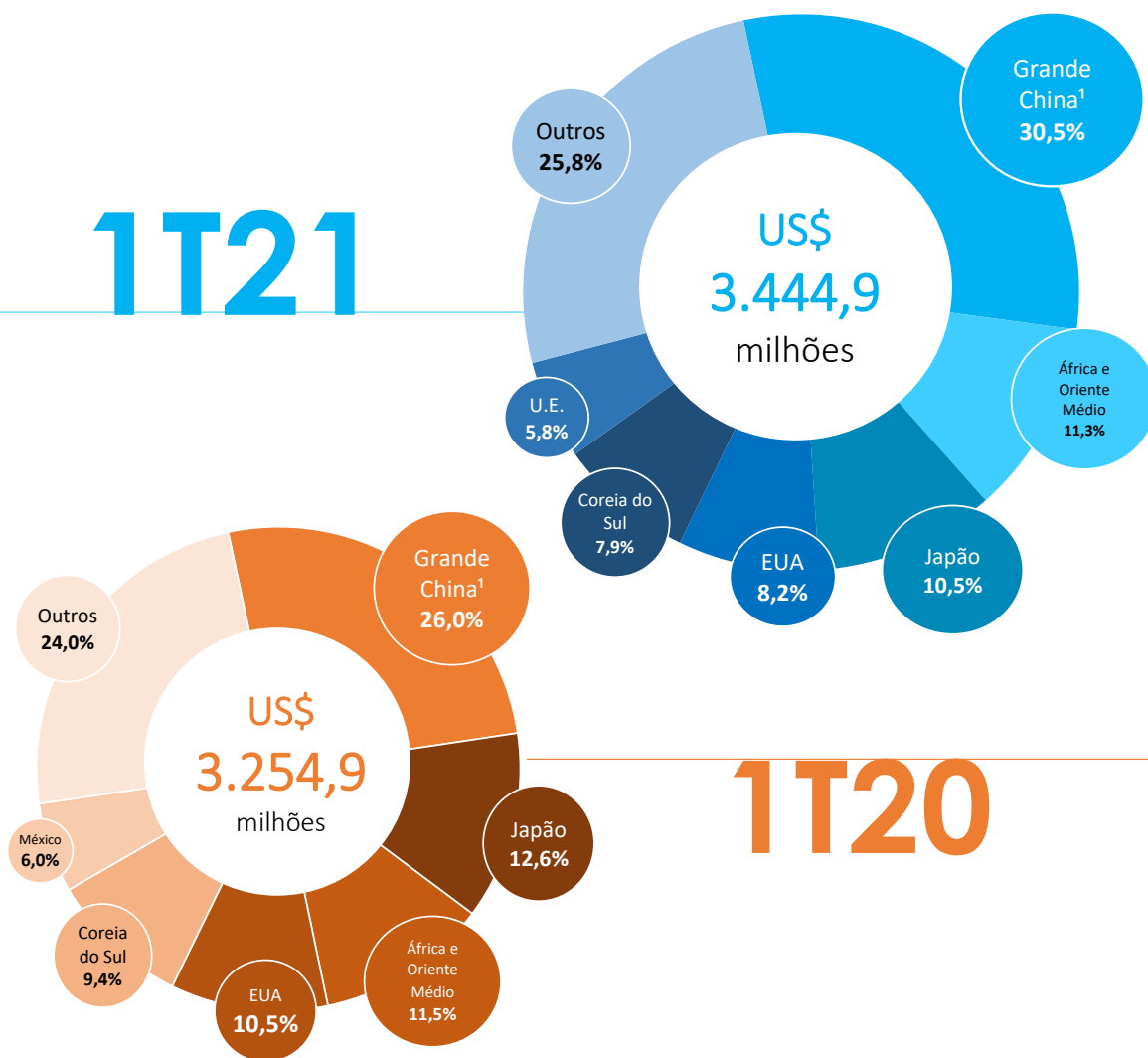

Nota 1. Considera China e Hong Kong

TABELA 1 - ABERTURA DO CPV

1T21 (%)	Consolidado	JBS Brasil	Seara	JBS USA Beef	JBS USA Pork	PPC
Matéria-Prima	75,0%	90,9%	68,5%	82,3%	72,2%	52,0%
Processamento (incluindo insumos e embalagens)	14,1%	5,3%	20,8%	7,6%	13,9%	31,9%
Mão-de-obra	10,9%	3,8%	10,6%	10,1%	13,9%	16,1%

## Relatório da Administração/Comentário do Desempenho

## DEMONSTRAÇÕES FINANCEIRAS 1T21

## Balanco Patrimonial

(Em milhares de reais)

Ativo Circulante	Controladora		Consolidado	
	31/03/21	31/12/20	31/03/21	31/12/20
Caixa e equivalentes de caixa	1.599.651	3.351.911	10.258.532	19.679.743
Contas a receber de clientes	2.358.764	2.871.612	15.161.157	14.001.211
Estoques	3.586.045	2.959.086	21.168.543	17.586.744
Ativos biológicos	-	-	6.490.745	5.115.720
Impostos a recuperar	1.059.739	1.059.635	2.880.028	2.849.898
Derivativos a receber	583	51	513.532	228.840
Outros ativos circulantes	184.066	135.042	1.333.769	1.075.143
<b>TOTAL DO ATIVO CIRCULANTE</b>	<b>8.788.848</b>	<b>10.377.337</b>	<b>57.806.306</b>	<b>60.537.299</b>
Ativo Não-Circulante	31/03/21	31/12/20	31/03/21	31/12/20
Impostos a recuperar	5.479.368	5.843.965	8.227.744	8.546.495
Ativos biológicos	-	-	1.980.302	1.778.565
Créditos com empresas ligadas	1.837.032	1.872.127	412.342	382.019
Imposto de renda e contribuição social diferidos	-	-	1.548.112	1.590.194
Outros ativos não circulantes	455.410	638.711	984.298	1.135.882
	<b>7.771.810</b>	<b>8.354.803</b>	<b>13.152.798</b>	<b>13.433.155</b>
Investimentos em controladas e joint ventures	43.209.399	37.658.807	205.806	171.096
Imobilizado	11.643.299	11.576.487	50.428.192	47.106.444
Direito de uso de arrendamentos	63.611	68.786	6.126.452	5.784.709
Intangível	44.667	49.982	8.264.908	7.702.309
Ágio	9.085.970	9.085.970	30.702.507	29.066.794
<b>TOTAL DO NÃO CIRCULANTE</b>	<b>71.818.756</b>	<b>66.794.835</b>	<b>108.880.663</b>	<b>103.264.507</b>
<b>TOTAL DO ATIVO</b>	<b>80.607.604</b>	<b>77.172.172</b>	<b>166.686.969</b>	<b>163.801.806</b>

## Relatório da Administração/Comentário do Desempenho

## DEMONSTRAÇÕES FINANCEIRAS 1T21

## Balanco Patrimonial

(Em milhares de reais)

	Controladora		Consolidado	
	31/03/21	31/12/20	31/03/21	31/12/20
<b>Passivo Circulante</b>				
Fornecedores	3.452.348	4.037.346	22.087.939	22.197.441
Fornecedores risco sacado	486.226	473.525	2.478.045	2.101.001
Empréstimos e financiamentos	3.238.510	1.700.815	6.308.341	4.562.101
Imposto de renda e contribuição social a pagar	-	-	533.724	206.433
Obrigações fiscais	373.062	312.888	716.782	676.620
Obrigações trabalhistas e sociais	712.056	893.008	5.401.310	5.677.401
Arrendamentos a pagar	23.045	22.452	1.454.231	1.293.073
Dividendos declarados	1.092.173	1.092.174	1.093.228	1.093.230
Compromissos com terceiros para investimentos	11.839	21.193	36.872	45.622
Derivativos a pagar	64.697	21.087	821.418	287.536
Outros passivos circulantes	678.185	543.462	1.937.634	2.694.773
<b>TOTAL DO CIRCULANTE</b>	<b>10.132.141</b>	<b>9.117.950</b>	<b>42.869.524</b>	<b>40.835.231</b>
<b>Passivo Não Circulante</b>	<b>31/03/21</b>	<b>31/12/20</b>	<b>31/03/21</b>	<b>31/12/20</b>
Empréstimos e financiamentos	4.222.235	3.659.318	61.123.278	61.344.604
Obrigações fiscais	693.778	658.923	886.365	840.175
Obrigações trabalhistas e sociais	2.693.725	2.852.408	3.854.855	4.115.068
Arrendamentos a pagar	45.222	50.014	5.025.713	4.811.416
Compromissos com terceiros para investimentos	3.300	4.950	72.569	78.668
Imposto de renda e contribuição social diferidos	3.145.780	3.105.833	6.652.651	6.186.715
Provisão para riscos processuais	513.619	522.480	1.391.724	1.413.438
Débito com empresas ligadas	18.935.257	17.074.822	-	-
Outros passivos não circulantes	13.263	6.152	685.954	632.302
<b>TOTAL DO NÃO CIRCULANTE</b>	<b>30.266.179</b>	<b>27.934.900</b>	<b>79.693.109</b>	<b>79.422.386</b>
<b>Patrimônio Líquido</b>	<b>31/03/21</b>	<b>31/12/20</b>	<b>31/03/21</b>	<b>31/12/20</b>
Capital social	23.576.206	23.576.206	23.576.206	23.576.206
Reservas de capital	(427.367)	(434.913)	(427.367)	(434.913)
Reserva de reavaliação	48.233	49.430	48.233	49.430
Reserva de lucros	3.744.064	6.862.731	3.744.064	6.862.731
Outros resultados abrangentes	11.221.430	10.065.868	11.221.430	10.065.868
Lucros acumulados	2.046.718	-	2.046.718	-
<b>Atribuído à participação dos controladores</b>	<b>40.209.284</b>	<b>40.119.322</b>	<b>40.209.284</b>	<b>40.119.322</b>
<b>Participação dos não controladores</b>	<b>-</b>	<b>-</b>	<b>3.915.052</b>	<b>3.424.867</b>
<b>TOTAL DO PATRIMÔNIO LÍQUIDO</b>	<b>40.209.284</b>	<b>40.119.322</b>	<b>44.124.336</b>	<b>43.544.189</b>
<b>TOTAL DO PASSIVO E PATRIMÔNIO LÍQUIDO</b>	<b>80.607.604</b>	<b>77.172.172</b>	<b>166.686.969</b>	<b>163.801.806</b>

## Relatório da Administração/Comentário do Desempenho

## DEMONSTRAÇÕES FINANCEIRAS 1T21

Demonstrações do resultado para os trimestres findos em 31 de março

(Em milhares de reais)	Controladora		Consolidado	
	2021	2020	2021	2020
<b>RECEITA LÍQUIDA</b>	10.969.206	8.014.821	75.251.218	56.481.380
Custo dos produtos vendidos	(9.834.972)	(6.736.985)	(64.139.439)	(49.209.295)
<b>LUCRO BRUTO</b>	<b>1.134.234</b>	<b>1.277.836</b>	<b>11.111.779</b>	<b>7.272.085</b>
Administrativas e gerais	(560.362)	(521.161)	(2.499.579)	(1.863.164)
Com vendas	(546.240)	(542.641)	(4.080.593)	(3.185.227)
Outras despesas	(2.869)	(1.087)	(40.533)	(51.287)
Outras receitas	44.094	1.245	137.188	115.677
<b>DESPESAS OPERACIONAIS</b>	<b>(1.065.377)</b>	<b>(1.063.644)</b>	<b>(6.483.517)</b>	<b>(4.984.001)</b>
<b>RESULTADO OPERACIONAL</b>	<b>68.857</b>	<b>214.192</b>	<b>4.628.262</b>	<b>2.288.084</b>
Receita financeira	336.184	110.203	333.372	376.999
Despesa financeira	(529.155)	(4.149.909)	(1.506.108)	(9.464.382)
	<b>(192.971)</b>	<b>(4.039.706)</b>	<b>(1.172.736)</b>	<b>(9.087.383)</b>
Resultado de equivalência patrimonial	2.735.859	(3.366.824)	26.711	13.105
<b>RESULTADO ANTES DA PROVISÃO PARA IMPOSTO DE RENDA E CONTRIBUIÇÃO SOCIAL</b>	<b>2.611.745</b>	<b>(7.192.338)</b>	<b>3.482.237</b>	<b>(6.786.194)</b>
Imposto de renda e contribuição social corrente	(526.277)	-	(1.159.703)	(42.284)
Imposto de renda e contribuição social diferidos	(39.947)	1.259.323	(166.955)	941.387
	<b>(566.224)</b>	<b>1.259.323</b>	<b>(1.326.658)</b>	<b>899.103</b>
<b>LUCRO LÍQUIDO</b>	<b>2.045.521</b>	<b>(5.933.015)</b>	<b>2.155.579</b>	<b>(5.887.091)</b>
<b>ATRIBUÍDO A:</b>				
Participação dos controladores			2.045.521	(5.933.015)
Participação dos não controladores			110.058	45.924
			<b>2.155.579</b>	<b>(5.887.091)</b>
<b>Resultado por ação ordinária (básica) - em reais</b>	<b>0,81</b>	<b>(2,23)</b>	<b>0,81</b>	<b>(2,23)</b>

## Relatório da Administração/Comentário do Desempenho

## DEMONSTRAÇÕES FINANCEIRAS 1T21

Demonstrações dos fluxos de caixa para os trimestres findos em 31 de março

(Em milhares de reais)	Controladora		Consolidado	
	2021	2020	2021	2020
<b>Fluxo de caixa</b>				
<b>Lucro líquido</b>	<b>2.045.521</b>	<b>(5.933.015)</b>	<b>2.155.579</b>	<b>(5.887.091)</b>
Ajustes por:				
Depreciação e amortização	175.185	161.944	2.082.024	1.673.593
Perda estimada com crédito de liquidação duvidosa	9.351	3.936	14.300	19.924
Resultado de equivalência patrimonial	(2.735.859)	3.366.824	(26.711)	(13.105)
Resultado na venda de imobilizado	(8.052)	212	(16.798)	679
Imposto de renda e contribuição social	566.224	(1.259.323)	1.326.658	(899.103)
Resultado financeiro líquido	192.971	4.039.706	1.172.736	9.087.383
Plano de opções de ações	-	(3.181)	11.653	(167)
Provisão para riscos processuais	14.958	53.243	27.654	77.997
Perda por valor recuperável	-	-	-	19.870
Provisões para obsolescência e realização dos estoques	(127)	(5.228)	7.520	(25.130)
Fair value (marcação a mercado) dos ativos biológicos	-	-	(45.008)	243.356
Acordos DOJ e Antitruste	-	-	192.370	-
Impactos tributários extemporâneos	(34.421)	-	(53.990)	-
	<b>225.751</b>	<b>425.118</b>	<b>6.847.987</b>	<b>4.298.206</b>
<b>Variação em:</b>				
Contas a receber	718.399	1.379.426	185.084	575.398
Estoques	(626.831)	(584.830)	(2.394.802)	(1.367.505)
Impostos a recuperar	(89.089)	26.790	(110.708)	64.350
Outros ativos circulantes e não circulantes	29.046	(1.371)	(140.353)	71.373
Ativos biológicos	-	-	(1.606.755)	(468.573)
Fornecedores e fornecedores risco sacado	(826.518)	(369.548)	(1.484.240)	(1.502.379)
Parcelamentos fiscais, trabalhistas e sociais	(76.307)	(148.661)	(76.307)	(149.798)
Outros passivos circulantes e não circulantes	(43.477)	(32.148)	(492.689)	(158.950)
Pagamento dos acordos DOJ e Antitruste	-	-	(1.135.224)	-
Imposto de renda e contribuição social pagos	-	-	(221.357)	(290.194)
<b>Variações em ativos e passivos operacionais</b>	<b>(914.777)</b>	<b>269.658</b>	<b>(7.477.351)</b>	<b>(3.226.278)</b>
<b>Caixa gerado pelas (aplicado nas) atividades operacionais</b>	<b>(689.026)</b>	<b>694.776</b>	<b>(629.364)</b>	<b>1.071.928</b>
Juros pagos	(103.447)	(94.275)	(1.185.286)	(882.199)
Juros recebidos	10.163	20.022	36.631	53.619
<b>Caixa líquido de juros gerado pelas (aplicado nas) atividades operacionais</b>	<b>(782.310)</b>	<b>620.523</b>	<b>(1.778.019)</b>	<b>243.348</b>
<b>Fluxo de caixa das atividades de investimentos</b>				
Adição de ativo imobilizado	(233.695)	(132.644)	(1.705.779)	(880.251)
Adição de ativo intangível	(307)	(2.652)	(5.676)	(6.760)
Recebimento na venda de ativo imobilizado	23.402	5.255	106.981	28.752
Adições nos investimentos em controladas, joint-ventures e subsidiárias	-	(33.799)	(6.168)	-
Aquisição de controladas, líquido do caixa obtido na aquisição	-	-	(6.222)	(5.669)
Recebimento de dividendos	4.000	7.500	4.000	7.500
Transações com partes relacionadas	92.101	(886.317)	-	-
Outros	15	-	15	-
<b>Caixa aplicado nas atividades de investimentos</b>	<b>(114.484)</b>	<b>(1.042.657)</b>	<b>(1.612.849)</b>	<b>(856.428)</b>
<b>Fluxo de caixa das atividades de financiamentos</b>				
Empréstimos e financiamentos captados	3.361.332	2.452.101	5.783.764	7.260.212
Pagamentos de empréstimos e financiamentos	(1.452.344)	(54.232)	(9.827.187)	(532.227)
Pagamentos de arrendamento mercantil	(7.417)	(8.707)	(430.050)	(357.902)
Derivativos pagos/recebidos	(7.705)	23.026	63.454	80.175
Pagamentos de dividendos não-controladores	-	-	(9.315)	-
Aquisição de ações em tesouraria PPC	-	-	-	(120.369)
Aquisição de ações de emissão própria	(2.902.338)	-	(2.902.338)	-
Outros	-	-	-	4.565
<b>Caixa líquido aplicado nas atividades de financiamentos</b>	<b>(1.008.472)</b>	<b>2.412.188</b>	<b>(7.321.672)</b>	<b>6.334.454</b>
<b>Variação cambial sobre caixa e equivalentes</b>	<b>153.006</b>	<b>612.776</b>	<b>1.291.329</b>	<b>2.710.858</b>
Variação líquida	(1.752.260)	2.602.830	(9.421.211)	8.432.232
Caixa e equivalentes de caixa inicial	3.351.911	1.883.135	19.679.743	10.033.967
<b>Caixa e equivalentes de caixa final</b>	<b>1.599.651</b>	<b>4.485.965</b>	<b>10.258.532</b>	<b>18.466.199</b>

## Relatório da Administração/Comentário do Desempenho

### DISCLAIMER

---

Nós fazemos declarações sobre eventos futuros que estão sujeitas a riscos e incertezas. Tais declarações têm como base crenças e suposições de nossa Administração e informações a que a Companhia atualmente tem acesso. Declarações sobre eventos futuros incluem informações sobre nossas intenções, crenças ou expectativas atuais, assim como aquelas dos membros do Conselho de Administração e Diretores da Companhia.

As ressalvas com relação a declarações e informações acerca do futuro também incluem informações sobre resultados operacionais possíveis ou presumidos, bem como declarações que são precedidas, seguidas ou que incluem as palavras "acredita", "poderá", "irá", "continua", "espera", "prevê", "pretende", "planeja", "estima" ou expressões semelhantes.

As declarações e informações sobre o futuro não são garantias de desempenho. Elas envolvem riscos, incertezas e suposições porque se referem a eventos futuros, dependendo, portanto, de circunstâncias que poderão ocorrer ou não. Os resultados futuros e a criação de valor para os acionistas poderão diferir de maneira significativa daqueles expressos ou sugeridos pelas declarações com relação ao futuro. Muitos dos fatores que irão determinar estes resultados e valores estão além da nossa capacidade de controle ou previsão.



## Notas Explicativas



### JBS S.A.

Notas explicativas às demonstrações contábeis intermediárias para os trimestres findos em 31 de março de 2021 e 2020  
(Em milhares de reais)

#### 1 Contexto operacional

A JBS S.A. ("JBS" ou "Controladora"), é uma sociedade anônima de capital aberto listada no nível Novo Mercado da B3 - Bolsa de Valores, Mercadorias e Futuros, sob o código "JBSS3", e no mercado de balcão dos Estados Unidos da América (ADR nível I) sob o código "JBSAY".

A JBS em conjunto com suas controladas ("Companhia" ou "Consolidado") é líder global por faturamento no processamento de proteína animal.

A aprovação destas demonstrações contábeis individuais e consolidadas ocorreu na reunião do Conselho de Administração realizada em 12 de maio de 2021.

As demonstrações contábeis a seguir apresentadas, incluem além das operações individuais da JBS no Brasil, as atividades das suas controladas, no Brasil e no exterior.

#### a. Principais eventos operacionais ocorridos no período:

##### a1. Análise dos impactos da pandemia de Covid-19 e programa Fazer o Bem Faz Bem:

A pandemia do Covid-19 segue ativa, embora muitas restrições impostas pelas autoridades brasileiras tenham sido flexibilizadas. Os efeitos da pandemia na economia global, assim como o rumo da pandemia, ainda é incerto apesar das diversas ações de combate à proliferação do novo Coronavírus. Dadas as características de sua operação e diversidade geográfica fabril, a Companhia teve um reflexo inicialmente de redirecionamento de parcela dos produtos que anteriormente atendiam o setor de *food service* (restaurantes, hotéis, etc) para o varejo, bem como nota um aumento nas vendas online, ambos canais de compra em crescente utilização pelos consumidores. Ainda, na medida que as restrições são flexibilizadas, a Companhia consegue atender a sua demanda que é bastante diversificada. A Companhia reitera que manterá seus esforços para o atendimento contínuo da demanda por alimentos no mundo. Neste momento, não há como precisar os impactos a médio e longo prazos no cenário econômico e nas operações da Companhia.

A Companhia segue com o seu programa Fazer o Bem Faz Bem, que beneficiou 280 municípios, em 26 estados brasileiros e no Distrito Federal, impactando cerca de 77 milhões de pessoas. O programa realizou a construção de 2 hospitais permanentes, com 131 leitos, e 15 obras de expansão de hospitais, centros médicos e postos de saúde, além da doação de 88 ambulâncias, 560 respiradores, 1.612 monitores multiparâmetros, 1.997 leitos clínicos e de UTI, 400 cilindros de oxigênio, 560 mil cestas básicas, 1 milhão de litros de produtos de higiene e limpeza e 19 milhões de EPIs. Além disso, por meio do programa, 40 fisioterapeutas pulmonares foram contratados, 39 pesquisas científicas e tecnológicas foram apoiadas, mais de 2 milhões de pessoas foram atendidas pelas 80 ONGs beneficiadas e R\$5.000 foram doados ao Instituto Butantan para contribuir na construção de uma nova fábrica de vacinas. No Brasil, até esta data, as doações totalizam o montante de aproximadamente R\$343.270. No exterior, a JBS USA, em conjunto com a Pilgrim's Pride Corporation ("PPC"), está investindo mais de US\$200 milhões (equivalente a R\$1,139 bilhão em 31 de março de 2021) em iniciativas de suporte aos seus colaboradores e comunidades onde está presente nos Estados Unidos, em conformidade com seus contínuos esforços em sustentabilidade e responsabilidade social. Ainda, 35.627 funcionários em diversas localidades dos Estados Unidos foram vacinados contra o vírus da Covid-19, sem custo algum para a JBS USA.

As iniciativas de combate à proliferação do novo Coronavírus mantêm-se rigorosas dado os diversos investimentos realizados pela Companhia a fim de proteger seus colaboradores, incluindo maior higienização e desinfecção de escritórios e unidades, verificação de saúde e temperatura, treinamentos, distanciamento social, redução de velocidade das linhas de produção, purificação de ar nos sistemas de ventilação das unidades, entre outros.

No Brasil, a JBS e suas subsidiárias irão aderir ao parcelamento do FGTS previsto na Medida Provisória 1.046/21. Com isso, o montante de R\$113.000 de abril até julho de 2021 deixará de ser pago em seu vencimento original e serão pagos até o final do exercício.

Nos Estados Unidos, durante o primeiro trimestre de 2020 foi promulgado o *Cares Act*, que incluiu alterações no limite de deduções fiscais além de prorrogar o pagamento de impostos incidentes sobre a folha de pagamento. A Companhia estima que o valor de US\$66,7 milhões (equivalente a R\$380.010 em 31 de março de 2021) de impostos sobre a folha serão liquidados 50% até 31 de dezembro de 2021 e os outros 50% até 31 de dezembro de 2022.

Ainda, conforme destacado na nota 29 de instrumentos financeiros, no período houve maior volatilidade nas taxas de câmbio e preços de commodities, em parte devido às incertezas advindas do Covid-19, bem como em função das medidas tomadas por governos e bancos centrais. A Administração da Companhia espera que a volatilidade das taxas de câmbio e preços de commodities continue no decorrer do exercício de 2021, todavia não consegue estimar a duração, extensão ou impactos de tal volatilidade, cabendo ressaltar que a Companhia pode se utilizar de instrumentos financeiros a fim de mitigar tais exposições a essas volatilidades.

Por fim, considerando todos os eventos subsequentes ocorridos até a data de emissão destas demonstrações contábeis, não foram identificados efeitos significativos que pudessem afetar a recuperabilidade dos ativos, ou alterar a mensuração de perdas esperadas dessas demonstrações.

a2. Durante o primeiro trimestre de 2021, houve impactos de pagamentos e provisão de multas e acordos firmados na subsidiária indireta JBS USA e suas subsidiárias:

- i. **Acordo DOJ:** Refere-se à investigação sobre vendas de frangos de corte nos Estados Unidos. A subsidiária indireta Pilgrim's Pride Corporation ("PPC") pagou o montante de US\$107,9 milhões (equivalente a R\$614.875 em 31 de março de 2021).
- ii. **Acordo Antitruste - Frango:** Refere-se à ações judiciais coletivas, alegando violações a leis federais e estaduais antitruste e de leis que versam sobre concorrência desleal sobre vendas de frangos de corte nos Estados Unidos. A subsidiária indireta PPC pagou o montante de US\$75 milhões (equivalente a R\$427.298 em 31 de março de 2021).
- iii. **Acordo Antitruste - Porco:** Refere-se a ações judiciais coletivas, alegando violações das leis antitruste federais e estaduais dos Estados Unidos, concorrência desleal, enriquecimento sem causa, práticas comerciais não usuais e leis de proteção ao consumidor na venda de carne suína. A subsidiária indireta JBS USA pagou o montante de US\$24,5 milhões (equivalente a R\$139.584 em 31 de março de 2021) e reconheceu uma provisão para pagamento nos meses subsequentes no montante de US\$32,5 milhões (equivalente a R\$185.162 em 31 de março de 2021).
- iv. **Outros acordos judiciais:** Refere-se a ação judicial coletiva, alegando fixação de preços de sobre vendas de frangos de corte e violações a leis federais e estaduais antitruste nos Estados Unidos. A subsidiária indireta PPC reconheceu uma provisão para pagamento nos meses subsequentes no montante de US\$5 milhões (equivalente a R\$28.487 em 31 de março de 2021).

a3. Durante o primeiro trimestre de 2021, a Companhia e a subsidiária indireta Seara Alimentos realizaram doações no montante total de R\$1.000 ao Fundo JBS pela Amazônia.

a4. Em 24 de março de 2021, a Companhia cancelou 112.237.876 ações em tesouraria. Dessa forma, o saldo remanescente de ações em circulação é de 2.511.135.770.

#### b. Eventos subsequentes:

b1. Em 8 de abril de 2021, a subsidiária indireta PPC captou notas sêniores no montante de US\$1 bilhão (equivalente a R\$5,70 bilhões em 31 de março de 2021) a uma taxa de 4,25% a.a ("Notas 4,25% JBS Lux 2031"). A partir de 2026, a taxa de juros poderá aumentar para 4,50% a.a, caso (i) a meta de redução de intensidade de emissões de gases de efeito estufa da PPC não atinja 17,679% até 31 de dezembro, 2025 (a "Meta de Desempenho de Sustentabilidade") e (ii) no caso da meta ser atingida, um fornecedor qualificado de garantia terceirizada ou serviços de certificação, nomeado pela PPC, deverá revisar a declaração da PPC da intensidade das emissões de gases de efeito estufa em de acordo com seus procedimentos habituais. A PPC utilizou o fundo da captação e o caixa disponível para a liquidação das notas sêniores de 2025.

b2. Em 8 de abril de 2021, a subsidiária indireta PPC pagou a totalidade do saldo das notas sêniores de 2025 ("Notas 5,75% PPC 2025") no montante de aproximadamente US\$896,1 milhões (equivalente a R\$5,105 bilhões em 31 de março de 2021).

b3. Em 19 de abril de 2021, a Companhia, através de sua estrutura internacional, celebrou um acordo para aquisição da totalidade das ações da Vivera, terceira maior produtora de produtos *plant-based* na Europa, por um montante de EUR 341 milhões (equivalente a R\$2,28 bilhões em 31 de março de 2021). A transação inclui três unidades produtivas e um centro de pesquisa e desenvolvimento localizados na Holanda. A operação vai ampliar o portfólio da Companhia com uma marca consolidada na preferência dos consumidores, reforçando o foco da Companhia em produtos de valor agregado. A transação está sujeita à validação das autoridades antitruste locais.



## Notas Explicativas



### JBS S.A.

Notas explicativas às demonstrações contábeis intermediárias para os trimestres findos em 31 de março de 2021 e 2020  
(Em milhares de reais)

**b4.** Em 28 de abril de 2021, foi aprovada em AGO a distribuição de i) dividendos mínimos obrigatórios de R\$1.092.099; e ii) dividendos adicionais de R\$1.419.037, totalizando R\$2.511.136. Em 5 de maio de 2021, a Companhia disponibilizou pagamento desses dividendos a seus acionistas referente ao exercício de 2020.

**b5.** Em 5 de maio de 2021, a Companhia concluiu a emissão das debêntures privadas no montante total de R\$1,65 bilhão, em duas séries com vencimento em 7 e 10 anos, destinadas à formação dos Direitos Creditórios do Agronegócio que constituirão lastro para a Oferta Pública dos Certificados de Recebíveis do Agronegócio.

**b6.** Entre o período de 1 de abril de 2021 até a data de aprovação dessas demonstrações contábeis, a Companhia recomprou 22.601.000 ações no montante de aproximadamente R\$726.614.

### 2 Acordo de Colaboração Premiada, Acordo de Leniência e seus impactos nas demonstrações contábeis

Como é de conhecimento público, em maio de 2017 determinados executivos e ex-executivos da J&F Investimentos S.A. ("J&F"), na qualidade de controladora das empresas pertencentes ao "Grupo J&F", assumiram algumas obrigações no Acordo de Colaboração Premiada com a Procuradoria Geral da República e, ainda em 2017, celebrou o Acordo de Leniência ("Acordo") homologado com o Ministério Público Federal ("MPF"). Em 6 de setembro de 2017, a Companhia, e suas controladas brasileiras firmaram o termo de adesão a este Acordo.

Ainda sobre o Acordo, a J&F comprometeu-se, em seu nome e em nome das empresas controladas, com o pagamento de R\$10,3 bilhões ao longo de 25 anos e a cooperar voluntariamente com as autoridades competentes. A condução de uma investigação interna acerca dos fatos relacionados à Companhia relatados nos acordos de colaboração premiada é uma das obrigações impostas no Acordo. Nesse sentido, a J&F contratou, em favor da Companhia e suas subsidiárias um escritório de advocacia independente e especialistas em perícia forense, para a realização de uma investigação interna independente cujos trabalhos iniciaram-se no terceiro trimestre de 2017. Em 30 de setembro de 2020, três anos após o início dos trabalhos, revisão de diversos documentos, atendimento das solicitações dos especialistas forenses e nos documentos e evidências entregues ao MPF, a Companhia entende que todos os eventos relatados foram mensurados e devidamente reconhecidos e divulgados nas demonstrações contábeis de 31 de dezembro de 2017 e que, com base nos atuais resultados apresentados pelo escritório de advocacia independente e também com base nos procedimentos adotados pela Administração até o presente momento, não tem conhecimento de novos eventos que já não tenham sido reconhecidos, ou divulgados, que tenham impacto sobre as atuais demonstrações contábeis da Companhia.

A Companhia estruturou um programa de compliance, chamado "Faça Sempre o Certo", com o objetivo de prevenir condutas, tanto de colaboradores como de terceiros, que possam estar em desacordo com o Código de Conduta e Ética, leis, regulamentos e/ou procedimentos internos. O programa de compliance segue em desenvolvimento constante, com reporte direto ao Conselho de Administração e atua de forma independente, sendo responsável pela implementação e monitoramento de treinamentos voltados à temas de compliance, gestão do canal de denúncias, avaliações periódicas de risco, implementação de controles internos, incluindo os de combate à corrupção, análise reputacional de terceiros (*due diligence*), dentre outras atividades geralmente relacionadas à Diretoria.

### 3 Base de elaboração e apresentação

As demonstrações contábeis intermediárias (individuais e consolidadas) foram preparadas de acordo com o IAS 34/CPC 21(R1) – Informações Intermediárias emitidas pelo *International Accounting Standards Board* ("IASB") e o Comitê de Pronunciamentos Contábeis ("CPC"). Essas informações não incluem todos os requerimentos de demonstrações contábeis anuais ou completas e dessa forma, devem ser lidas em conjunto com as demonstrações contábeis anuais individuais e consolidadas, referentes ao exercício findo em 31 de dezembro de 2020, preparadas de acordo com as normas internacionais de contabilidade ("IFRS") e práticas contábeis adotadas no Brasil emitidas pelo CPC e aprovadas pela Comissão de Valores Mobiliários ("CVM"). Portanto, estas demonstrações contábeis intermediárias de 31 de março de 2021 não foram objeto de preenchimento completo por razão de redundância em relação ao apresentado nas demonstrações contábeis anuais individuais e consolidadas (31 de dezembro de 2020), aprovadas pelo Conselho de Administração em 24 de março de 2021.

As notas explicativas listadas abaixo não são apresentadas ou não estão no mesmo grau de detalhamento das notas integrantes das demonstrações contábeis anuais:

- i. Contexto operacional
- ii. Combinação de negócios
- iii. Ativo biológico
- iv. Impostos a recuperar
- v. Investimentos em controladas e empreendimento controlado em conjunto "Joint ventures"
- vi. Imobilizado
- vii. Arrendamentos
- viii. Intangível
- ix. Ágio
- x. Empréstimos e financiamentos
- xi. Compromissos com terceiros para investimentos
- xii. Cobertura de seguros
- xiii. Instrumentos financeiros e gestão de risco

#### a. Moeda funcional e de apresentação

A moeda funcional de uma entidade é a moeda do ambiente econômico primário em que ela opera. Essas demonstrações contábeis individuais e consolidadas são apresentadas em reais (R\$), que é a moeda funcional e de apresentação da Controladora. Todas as informações financeiras são apresentadas em milhares de reais, e as divulgações de montantes em outras moedas, quando necessário, também foram efetuadas em milhares, exceto quando disposto o contrário.

#### b. Novos pronunciamentos do IFRS, emissões, alterações e interpretações emitidas pelo IASB aplicável ao CPC que serão adotados pela Companhia

##### b1. IAS 39/CPC 38, IFRS 7/CPC 40 (R2) e IFRS 9/CPC 48 – Reforma da taxa de juros de referência – Fase 2

A partir de 1 de janeiro de 2021 está prevista alteração, em decorrência da reforma da taxa de juros de referência, relacionada com a previsão de descontinuidade do uso da *London Interbank Offered Rate* (LIBOR) como taxa de juros de referência após 2021. A Companhia está acompanhando as discussões e até o momento não identificou impactos significativos em decorrência dessa alteração.

##### b2. IAS 37/CPC 25 - Provisões, Passivos Contingentes e Ativos Contingentes

A partir de 1 de janeiro de 2022, as alterações especificam quais custos a Companhia deve incluir ao avaliar se um contrato é oneroso. Os custos diretamente relacionados ao cumprimento do contrato devem ser considerados nas premissas de fluxo de caixa (Ex.: Custo de mão-de-obra, materiais e outros gastos ligados à operação do contrato). A Companhia está acompanhando as discussões e até o momento não identificou impactos significativos em decorrência dessa alteração.

Não há outras normas, interpretações e alterações às normas que não estão em vigor que a Companhia espera ter um impacto material decorrente de sua aplicação em suas demonstrações contábeis.



## Notas Explicativas



### JBS S.A.

Notas explicativas às demonstrações contábeis intermediárias para os trimestres findos em 31 de março de 2021 e 2020  
(Em milhares de reais)

#### 4 Combinações de negócios

Em 30 de novembro de 2020, a subsidiária indireta da Companhia Seara Alimentos, adquiriu ativos do negócio de margarina ("Margarinas"), pelo montante pago em caixa de aproximadamente R\$843.988, sujeito a ajustes de capital de giro. O negócio Margarinas fortalece a posição da Seara no mercado de margarinas no Brasil otimizando a sua plataforma de distribuição e está em linha com a estratégia de expandir o portfólio de produtos de maior valor agregado e com marca. O ágio gerado na operação de R\$199.727 é somente elegível para dedutibilidade fiscal pela incorporação ou alienação dos ativos e passivos assumidos. Durante o primeiro trimestre de 2021, a alocação do ágio foi revisitada, sendo uma redução no ágio de R\$179.827 e aumento em obrigações trabalhistas, e ajuste de mais valia na conta de ativo imobilizado, a qual foi retrospectivamente registrada à data de aquisição de acordo com o CPC 15 - Combinação de negócios.

A seguir estão apresentados os valores justos dos ativos adquiridos e passivos assumidos nas combinações de negócios:

VALOR JUSTO	Aquisições 2020	
	Margarinas	
Estoques		172.137
Imobilizado		484.574
Intangível		21.168
<b>ATIVO</b>		<b>677.879</b>
Obrigações fiscais, trabalhistas e sociais		33.618
<b>PASSIVO</b>		<b>33.618</b>
<b>Ativos e passivos líquidos</b>		<b>644.261</b>
Preço de aquisição		843.988
<b>Ágio gerado na operação</b>		<b>199.727</b>

#### 5 Caixa e equivalentes de caixa

	Controladora		Consolidado	
	31.03.21	31.12.20	31.03.21	31.12.20
Caixa e bancos	1.367.326	3.066.208	7.204.802	15.496.570
CDB e títulos públicos	232.325	285.703	3.053.730	4.183.173
	<b>1.599.651</b>	<b>3.351.911</b>	<b>10.258.532</b>	<b>19.679.743</b>

#### 6 Contas a receber de clientes

	Controladora		Consolidado	
	31.03.21	31.12.20	31.03.21	31.12.20
Duplicatas a vencer	2.190.619	2.624.145	13.510.348	11.621.728
Duplicatas vencidas:				
De 1 a 30 dias	136.938	239.427	1.343.724	2.069.211
De 31 a 60 dias	25.500	12.803	154.954	144.492
De 61 a 90 dias	13.283	2.642	58.215	48.390
Acima de 90 dias	254.910	234.632	549.293	541.910
Perdas esperadas com créditos de liquidação duvidosa - PECLD	(255.511)	(233.708)	(445.520)	(413.856)
Ajuste a valor presente - AVP	(6.975)	(8.329)	(9.857)	(10.664)
	<b>168.145</b>	<b>247.467</b>	<b>1.650.809</b>	<b>2.379.483</b>
	<b>2.358.764</b>	<b>2.871.612</b>	<b>15.161.157</b>	<b>14.001.211</b>

#### Movimentação PECLD:

	Controladora		Consolidado	
	31.03.21	31.12.20	31.03.21	31.12.20
<b>Saldo inicial</b>	<b>(233.708)</b>	<b>(204.601)</b>	<b>(413.856)</b>	<b>(345.473)</b>
Adições	(9.351)	(18.860)	(14.300)	(33.173)
Variação cambial	(17.805)	(43.306)	(27.870)	(84.387)
Baixas	5.353	33.059	10.506	49.177
<b>Saldo final</b>	<b>(255.511)</b>	<b>(233.708)</b>	<b>(445.520)</b>	<b>(413.856)</b>



## Notas Explicativas



### JBS S.A.

Notas explicativas às demonstrações contábeis intermediárias para os trimestres findos em 31 de março de 2021 e 2020  
(Em milhares de reais)

#### 7 Estoques

	Controladora		Consolidado	
	31.03.21	31.12.20	31.03.21	31.12.20
Produtos acabados	2.873.709	2.213.424	14.156.110	11.126.005
Produtos em processo	178.555	187.425	1.351.595	1.138.863
Matéria-prima	275.651	315.878	2.253.685	2.239.584
Almoxarifado	258.130	242.359	3.407.153	3.082.292
	<b>3.586.045</b>	<b>2.959.086</b>	<b>21.168.543</b>	<b>17.586.744</b>

A movimentação da provisão para ajuste de realização dos estoques, cuja contrapartida é lançada na rubrica de "Custos dos produtos vendidos", está apresentada conforme abaixo:

	Controladora		Consolidado	
	31.03.21	31.12.20	31.03.21	31.12.20
<b>Saldo em 31 de dezembro de 2020</b>	<b>(6.746)</b>	<b>(8.166)</b>	<b>(182.409)</b>	<b>(137.436)</b>
Adições	-	(6.027)	(50.725)	(163.591)
Baixas	127	7.447	43.205	138.157
Variação cambial	-	-	(9.295)	(19.539)
<b>Saldo em 31 de março de 2021</b>	<b>(6.619)</b>	<b>(6.746)</b>	<b>(199.224)</b>	<b>(182.409)</b>

#### 8 Ativos biológicos

	Consolidado	
	Circulante	Não Circulante
<b>Saldo em 31 de dezembro de 2020</b>	<b>5.115.720</b>	<b>1.778.565</b>
Aumento por nascimentos e absorção de custos	12.601.871	754.456
Redução por abate, venda ou consumo	(12.404.867)	(67.757)
Aumento por aquisição de ativo biológico	575.279	192.782
Redução por morte	(33.148)	(11.952)
Fair value (marcação a mercado)	45.008	-
Transferência entre circulante e não circulante	258.273	(258.273)
Variação cambial	332.609	139.164
Amortização	-	(546.683)
<b>Saldo em 31 de março de 2021</b>	<b>6.490.745</b>	<b>1.980.302</b>

#### 9 Impostos a recuperar

	Controladora		Consolidado	
	31.03.21	31.12.20	31.03.21	31.12.20
ICMS e equivalentes (IVA / VAT/ GST)	1.436.089	1.371.291	3.709.740	3.524.264
PIS e COFINS	2.002.755	1.909.867	2.998.201	2.906.283
IRPJ e IRRF a recuperar	2.896.520	3.421.832	3.932.758	4.507.261
IPI	158.342	154.151	300.054	299.751
Reintegra	29.315	30.372	47.628	48.061
Outros	16.086	16.087	119.391	110.773
	<b>6.539.107</b>	<b>6.903.600</b>	<b>11.107.772</b>	<b>11.396.393</b>
Ativo circulante	1.059.739	1.059.635	2.880.028	2.849.898
Ativo não circulante	5.479.368	5.843.965	8.227.744	8.546.495
	<b>6.539.107</b>	<b>6.903.600</b>	<b>11.107.772</b>	<b>11.396.393</b>



## Notas Explicativas



### JBS S.A.

Notas explicativas às demonstrações contábeis intermediárias para os trimestres findos em 31 de março de 2021 e 2020  
(Em milhares de reais)

#### 10 Transações com partes relacionadas

Os principais saldos de ativos e passivos, assim como as transações que influenciaram o resultado do período relativas a operações entre partes relacionadas decorrem de transações com a JBS e suas partes relacionadas em condições e preços de mercado. Nas operações de conta corrente incidem cobrança de custos administrativos, de captação e variação cambial, quando aplicável. O detalhamento dos saldos de créditos e débitos em aberto com partes relacionadas estão apresentados a seguir:

	Controladora	
	31.03.21	31.12.20
Crédito com empresas ligadas	1.837.032	1.872.127
Débito com empresas ligadas	(18.935.257)	(17.074.822)
	<b>(17.098.225)</b>	<b>(15.202.695)</b>

	Moeda	Repasso de custos (administrativos e captação)	Saldos de balanço		Efeito no resultado	
			31.03.21	31.12.20	2021	2020
<b>Controladas diretas</b>						
JBS Confinamento Ltda.	R\$	CDI + 4% a.a.	149.348	73.708	1.690	2.054
Brazservice Ltda.	R\$	CDI + 4% a.a.	10.251	16.922	199	4.408
JBS Investments Lux	US\$	-	17.448	14.926	-	-
Ennersea Ltda.	R\$	CDI + 4% a.a.	1.773	1.005	(3)	(7)
JBS Embalagens Metálicas Ltda	R\$	CDI + 4% a.a.	11	7	-	5.927
JBS Investments II GMBH <sup>(1)</sup>	US\$	5,75% a 7,3% a.a.	(18.935.257)	(17.074.822)	(207.198)	(153.086)
<b>Controladas indiretas</b>						
Seara Alimentos Ltda.	R\$	CDI + 4% a.a.	1.234.600	1.384.241	12.837	(113.557)
JBS Leather Paraguay Srl	GUA	7,00% a.a.	11.259	9.417	132	105
JBS USA Holding Lux S.à.r.l	US\$	-	-	-	-	(35.414)
<b>Outras partes relacionadas</b>						
J&F Oklahoma Holdings, Inc. <sup>(2)</sup>	US\$	3,4% a.a.	412.342	371.901	4.435	3.707
<b>Total líquido</b>			<b>(17.098.225)</b>	<b>(15.202.695)</b>	<b>(187.908)</b>	<b>(285.863)</b>

#### Crédito com empresas ligadas - No Consolidado

	31.03.21	31.12.20
J&F Oklahoma Holdings, Inc. <sup>(2)</sup>	412.342	371.901
JBS Ontario	-	10.118
	<b>412.342</b>	<b>382.019</b>

As operações acima referem-se a remessas para capital de giro que serão e/ou foram liquidadas com aumento/ redução de capital ou distribuição de dividendos, com exceção das listadas a seguir:

<sup>(1)</sup> Durante os exercícios de 2018 e 2019, a Companhia recebeu remessas da subsidiária direta JBS Investments II GmbH, provenientes da captação de notas sêniores no montante de US\$1,750 bilhão (equivalente a R\$9,970 bilhões em 31 de março de 2021) e remessas da subsidiária indireta JBS USA Holding Lux no montante total de US\$1,520 bilhão (equivalente a R\$8,660 bilhões em 31 de março de 2021).

<sup>(2)</sup> Em dezembro de 2019 a JBS S.A. assumiu os créditos anteriormente detidos por sua controlada Moyer Distribution contra a J&F Oklahoma oriundos de linha de crédito concedida no contexto das operações de aquisição de gado nos EUA.

A divulgação das principais transações operacionais com partes relacionadas segue os critérios definidos pela Administração de divulgar individualmente os saldos de operações iguais ou superiores a 2% do total dessas operações (receitas, custos, saldo de clientes e fornecedores), sendo essa análise efetuada para cada parte relacionada. Adicionalmente, são divulgadas operações inferiores a esse critério quando ocorrerem transações que representem uma informação relevante. Caso alguma parte relacionada que não tenha atingido tais critérios no passado, passem a atender no período corrente, será divulgado o saldo do ano anterior para fins de comparabilidade.

## Notas Explicativas



### JBS S.A.

Notas explicativas às demonstrações contábeis intermediárias para os trimestres findos em 31 de março de 2021 e 2020  
(Em milhares de reais)

CONTROLADORA	Clientes		Fornecedores		Compras de mercadorias/ Serviços tomados		Receita de vendas/Serviços prestados	
	31.03.21	31.12.20	31.03.21	31.12.20	2021	2020	2021	2020
<b>Controladas diretas</b>								
JBS Confinamento	2.723	1.745	47.281	59.860	286.993	177.805	4.685	1.819
Brazservice	14.715	12.813	6.865	8.319	20.376	8.025	40.538	26.259
Conceria Priante	13.111	14.087	-	-	-	-	8.320	3.474
Enersea	-	-	-	13	35.819	33.513	27.189	21.634
Toledo	1.926	22.795	-	-	-	8	36.043	54.005
<b>Controladas indiretas</b>								
Seara Alimentos	123.653	140.489	44.501	45.120	55.619	68.168	388.531	155.563
JBS Global UK	73.748	66.821	-	-	-	-	85.213	56.531
JBS Aves	2.955	3.130	21.756	20.665	2.162	1.755	10.086	3.720
Weddel	10.099	5.710	-	-	-	-	9.857	5.805
Sampco	177.400	77.526	-	-	-	-	206.252	113.870
Meat Snacks Partners	31.672	23.752	4	16	5	-	163.947	76.237
JBS Asia Co. Limited	-	-	10.149	-	6.783	-	-	-
JBS Leather Asia	9.227	10.255	-	-	-	-	64.699	30.525
JBS USA	31.540	19.517	-	-	518	217	30.540	5
Seara Comércio de Alimentos	3.399	640	715	1.344	4.359	4.379	7.249	225
Swift & Company Trade Group	3.587	1.187	-	-	-	-	32.356	23.673
<b>Outras partes relacionadas</b>								
J&F Floresta Agropecuária	104	3	943	-	15.667	2.909	105	4
JBj Agropecuária	1.505	1.455	1.754	13.851	138.329	99.806	3.097	2.560
Flora Produtos	40.652	26.723	-	-	3	363	60.246	44.940
Eldorado Celulose	662	983	-	10	34	66	3.473	4.065
Banco Original	-	-	-	-	-	-	3	55
	<b>542.678</b>	<b>429.631</b>	<b>133.968</b>	<b>149.198</b>	<b>566.667</b>	<b>397.014</b>	<b>1.182.429</b>	<b>624.969</b>

#### Outras transações entre partes relacionadas registradas na Controladora

A Companhia e algumas de suas subsidiárias firmaram junto ao Banco Original (parte relacionada), um convênio segundo o qual o Banco Original adquire créditos detidos contra determinados clientes do mercado interno e externo. As cessões são efetuadas a valor de mercado e sem direito de regresso, mediante a transferência definitiva dos riscos e benefícios dos recebíveis ao Banco Original. Em 31 de março de 2021 e 31 de dezembro de 2020 a Companhia possuía R\$738.237 e R\$524.088 na Controladora, e R\$1.674.220 e R\$1.498.079 no Consolidado de recebíveis cedidos, respectivamente. Durante os trimestres findos em 31 de março de 2021 e 2020, a Companhia possuía registrados custos financeiros relativos a essa operação no montante de R\$13.949 e R\$16.085 na Controladora e R\$34.559 e R\$27.319 no Consolidado, respectivamente, registrados nas demonstrações contábeis como despesas financeiras.

A Companhia possui vigente contratos de compra de gado para entrega futura com determinados fornecedores, dentre eles a JBJ Agropecuária. Em 31 de março de 2021 e 31 de dezembro de 2020, o montante dessa transação era de R\$110.024 e R\$100.559.

Em 31 de março de 2021 e 31 de dezembro de 2020 a Companhia possuía saldos junto ao Banco Original, no montante de R\$642.284 e R\$591.186 na Controladora e R\$2.457.714 e R\$1.836.669 no Consolidado, respectivamente, registrados em caixa e equivalentes de caixa. As aplicações financeiras, CDB e similares possuem rendimentos equivalentes ao CDI (Certificado de Depósito Interbancário). Nos trimestres findos em 31 de março de 2021 e 2020, a Companhia auferiu juros decorrentes dessas aplicações no valor de R\$279 e R\$579 na Controladora, e R\$642 e R\$1.927 no Consolidado, respectivamente, registrados nas demonstrações contábeis como receitas financeiras.

A Companhia é a mantenedora do Instituto Germinare, escola de negócios voltada para jovens, cujo objetivo é formar futuros líderes, oferecendo educação gratuita e de alta qualidade. Durante os trimestres findos em 31 de março de 2021 e 2020, a Companhia realizou doações nos montantes de R\$10.287 e R\$5.514, respectivamente, registradas nas demonstrações contábeis como despesas administrativas.

A Companhia, em seu processo de contratação e renovação de seguros inclui em painel de concorrências de corretora de seguros, a parte relacionada Original Corporate Corretora de Seguros Ltda., sendo eventuais contratações feitas a valor de mercado.

Opção de adiantamento salarial PicPay - Os colaboradores da Companhia têm a opção de adesão para receber adiantamento salarial todos os dias 15 de cada mês, sendo que esse montante adiantado será descontado do salário na folha de pagamento ao final do mês, sem ônus/encargos financeiros sobre o montante adiantado.

Durante os trimestres findos em 31 de março de 2021 e 2020, não foram registradas quaisquer perdas esperadas com créditos de liquidação duvidosa, assim como não foram reconhecidas quaisquer despesas de dívidas incobráveis relacionadas às transações com partes relacionadas.

#### Remuneração do pessoal chave da Administração

O pessoal chave da Administração inclui a Diretoria Executiva e Conselho de Administração. O valor agregado das remunerações aprovadas para esses administradores por serviços nas respectivas áreas de competência nos trimestres findos em 31 de março de 2021 e 2020 são apresentados abaixo:

	2021	2020
Remuneração fixa	7.511	6.131
Participação de resultados	56.891	44.500
	<b>64.402</b>	<b>50.631</b>

O Diretor Presidente, o Diretor de Administração e Controle, o Diretor de Relações com Investidores e os Diretores Executivos são parte de contrato de trabalho no regime CLT (Consolidação das Leis Trabalhistas), onde seguem todas as prerrogativas legais de remunerações e benefícios.

Com exceção aos descritos acima, os membros do Conselho de Administração não são partes de contrato de trabalho ou outros contratos que prevejam benefícios corporativos adicionais, tais como benefício pós-emprego ou quaisquer outros benefícios de longo prazo, benefícios de rescisão de trabalho que não estejam de acordo com os requeridos pela CLT.



## Notas Explicativas



### JBS S.A.

Notas explicativas às demonstrações contábeis intermediárias para os trimestres findos em 31 de março de 2021 e 2020  
(Em milhares de reais)

#### 11 Imposto de renda e contribuição social

	Controladora		Consolidado	
	31.03.21	31.12.20	31.03.21	31.12.20
Imposto de renda e contribuição social diferidos ativo	-	-	1.548.112	1.590.194
Imposto de renda e contribuição social diferidos passivo	(3.145.780)	(3.105.833)	(6.652.651)	(6.186.715)
	<b>(3.145.780)</b>	<b>(3.105.833)</b>	<b>(5.104.539)</b>	<b>(4.596.521)</b>

##### a. Composição do imposto de renda e contribuição social diferidos

	Controladora		
	31.12.20	Reconhecido no resultado	31.03.21
Perda esperada de crédito em liquidação duvidosa	82.570	7.395	89.965
Provisão para contingência	177.643	(3.013)	174.630
Ajuste a valor presente - Clientes	2.832	(460)	2.372
Pagamento baseado em ações	1.314	(611)	703
Direito de uso de arrendamentos	1.251	332	1.583
Demais diferenças temporárias ativas	80.982	(43.712)	37.270
Amortização de ágio	(3.196.250)	-	(3.196.250)
Ajuste a valor presente - Fornecedores	1.580	89	1.669
Realização reserva de reavaliação/deemed cost	(263.687)	617	(263.070)
Demais diferenças temporárias passivas	5.932	(584)	5.348
<b>Total líquido</b>	<b>(3.105.833)</b>	<b>(39.947)</b>	<b>(3.145.780)</b>

	Consolidado				
	31.12.20	Reconhecido no resultado	Varição cambial	Demais ajustes	31.03.21
Prejuízo fiscal e base negativa de contribuição social	1.876.040	33.430	34.359	-	1.943.829
Perda esperada de crédito em liquidação duvidosa	111.303	9.793	158	-	121.254
Provisão para contingência	502.988	(3.146)	-	-	499.842
Ajuste a valor presente - Clientes	29.515	(6.514)	-	-	23.001
Créditos tributários - Subsidiárias no exterior	51.017	-	4.914	-	55.931
Regras para criação de animais - Subsidiárias no exterior	59.820	12.385	6.271	-	78.476
Provisão para seguros de acidente de trabalho - Subsidiárias no exterior	209.228	2.982	20.277	-	232.487
Plano de pensão - Subsidiárias no exterior	175.887	23.386	17.902	-	217.175
Provisão de contas a pagar - Subsidiárias no exterior	943.048	(48.849)	88.841	-	983.040
Pagamento baseado em ações	1.314	(612)	-	-	702
Parcela de juros não dedutíveis - Subsidiárias no exterior	2.502	37.426	1.775	-	41.703
Direito de uso de arrendamentos	40.579	7.294	2.027	-	49.900
Demais diferenças temporárias ativas	511.205	(73.986)	15.096	-	452.315
Amortização de ágio	(3.622.479)	(14.501)	(30.403)	-	(3.667.383)
Ajuste a valor presente - Fornecedores	1.580	(13.710)	-	-	(12.130)
Combinações de negócios	(1.682.069)	38.959	(139.848)	-	(1.782.958)
Provisão de devolução de clientes - Subsidiárias no exterior	(169.824)	(1.419)	(16.417)	-	(187.660)
Valorização de estoques - Subsidiárias no exterior	(504.563)	30.053	(47.372)	-	(521.882)
Realização reserva de reavaliação/deemed cost	(607.537)	3.675	-	-	(603.862)
Depreciação/amortização acelerada	(2.169.080)	(151.863)	(214.911)	-	(2.535.854)
Demais diferenças temporárias passivas	(356.995)	(51.738)	(42.527)	(41.205)	(492.465)
<b>Total líquido</b>	<b>(4.596.521)</b>	<b>(166.955)</b>	<b>(299.858)</b>	<b>(41.205)</b>	<b>(5.104.539)</b>



## Notas Explicativas



### JBS S.A.

Notas explicativas às demonstrações contábeis intermediárias para os trimestres findos em 31 de março de 2021 e 2020  
(Em milhares de reais)

#### b. Reconciliação da despesa de imposto de renda e contribuição social:

	Controladora		Consolidado	
	Trimestres findos em 31 de março de		Trimestres findos em 31 de março de	
	2021	2020	2021	2020
<b>Resultado antes da tributação</b>	<b>2.611.745</b>	<b>(7.192.338)</b>	<b>3.482.237</b>	<b>(6.786.194)</b>
<b>Alíquota nominal</b>	<b>(34)%</b>	<b>(34)%</b>	<b>(34)%</b>	<b>(34)%</b>
Expectativa de despesa de imposto de renda e contribuição social	(887.993)	2.445.395	(1.183.961)	2.307.306
<b>Ajustes do imposto de renda e contribuição social sobre:</b>				
Resultado de equivalência patrimonial	930.192	(1.144.720)	9.082	4.456
Subvenções para investimentos	127.445	(183)	201.797	66.333
Diferença de alíquotas sobre resultados de subsidiárias no exterior	-	-	670.146	131.008
Efeito líquido - Lucros auferidos no exterior <sup>(1)</sup>	(708.352)	-	(456.632)	-
Imposto diferido não constituído	-	(334)	(611.626)	(1.587.742)
Juros não tributados - Subsidiárias no exterior	-	-	78.455	69.598
Tributação de empresas com dupla jurisdição - Subsidiárias no exterior	-	-	12	41.122
Realização de imposto diferido sobre mais valia - Incorporação	-	-	41	41
Outras diferenças permanentes	(27.516)	(40.835)	(33.972)	(133.019)
<b>Receita (despesa) de imposto de renda e contribuição social corrente e diferido</b>	<b>(566.224)</b>	<b>1.259.323</b>	<b>(1.326.658)</b>	<b>899.103</b>
Imposto de renda e contribuição social correntes	(526.277)	-	(1.159.703)	(42.284)
Imposto de renda e contribuição social diferidos	(39.947)	1.259.323	(166.955)	941.387
	<b>(566.224)</b>	<b>1.259.323</b>	<b>(1.326.658)</b>	<b>899.103</b>
<b>Alíquota efetiva</b>	<b>(21,68)%</b>	<b>17,51 %</b>	<b>(38,10)%</b>	<b>13,25 %</b>

	Controladora		Consolidado	
	Trimestres findos em 31 de março de		Trimestres findos em 31 de março de	
	2021	2020	2021	2020
<b>Ajustes para conciliação da alíquota efetiva <sup>(2)</sup></b>				
<b>Receita (despesa) de imposto de renda e contribuição social corrente e diferido</b>	<b>(566.224)</b>	<b>1.259.323</b>	<b>(1.326.658)</b>	<b>899.103</b>
Amortização de ágio - Diferido	-	-	14.501	-
Contabilização de imposto diferido do ano corrente - Prejuízo fiscal	-	(1.304.031)	(33.430)	(1.315.225)
Imposto diferido não constituído	-	334	611.626	1.587.742
Realização de imposto diferido sobre mais valia - Incorporação	-	-	(41)	(41)
IR/CS sobre realização da reserva de reavaliação	(617)	(654)	(3.675)	(4.405)
<b>Receita (despesa) de IRPJ e CSLL corrente e diferido - AJUSTADA</b>	<b>(566.841)</b>	<b>(45.028)</b>	<b>(737.677)</b>	<b>1.167.174</b>
<b>Alíquota efetiva</b>	<b>(21,70)%</b>	<b>(0,63)%</b>	<b>(21,18)%</b>	<b>17,20 %</b>

<sup>(1)</sup> Estão considerados no efeito líquido dos lucros auferidos no exterior os reflexos do ICPC22 - Incertezas sobre tratamento de tributos sobre o lucro.

<sup>(2)</sup> A Companhia entende que devido a origem ou não recorrência em determinados eventos, para fins de cálculo e divulgação da alíquota efetiva, devem ser excluídos: i) efeitos do imposto diferido sobre a amortização de ágio; ii) contabilização de imposto diferido do ano corrente; iii) impostos diferidos não constituídos; iv) realização de imposto diferido sobre mais valia em incorporações; e v) IR e CS sobre realização da reserva de reavaliação (pois este não tem relação com o lucro operacional).



## Notas Explicativas



### JBS S.A.

Notas explicativas às demonstrações contábeis intermediárias para os trimestres findos em 31 de março de 2021 e 2020  
(Em milhares de reais)

#### 12 Investimentos em controladas, coligada e empreendimento controlado em conjunto "Joint venture"

##### Movimentação dos investimentos da Controladora:

	Saldo em 31.12.20	Adição (Baixa)	Variação Cambial	Equivalência patrimonial		Saldo em 31.03.21
				No Patrimônio Líquido	No Resultado do período	
JBS Embalagens Metálicas	79.564	-	-	-	482	80.046
JBS Confinamento	110.619	-	-	-	(17.286)	93.333
Conceria Priante	155.857	-	7.700	-	2.515	166.072
JBS Leather International	715.521	-	69.498	(1.324)	15.138	798.833
Brazservice	48.281	-	-	-	(653)	47.628
Meat Snack Partners <sup>(1)</sup>	113.751	(4.000)	-	-	25.523	135.274
Enersea	(354)	-	-	-	(591)	(945)
JBS Asset Management	103.030	-	9.961	-	889	113.880
JBS Investments II GmbH	17.218.374	-	861.229	793.745	213.135	19.086.483
JBS Investments Luxembourg	18.897.423	-	1.888.742	(822.666)	2.490.068	22.453.567
Swift Foods	401	-	37	(2)	(42)	394
JBS Toledo	202.721	-	10.031	-	4.344	217.096
JBS Chile	13.265	-	1.191	-	2.337	16.793
<b>Subtotal</b>	<b>37.658.453</b>	<b>(4.000)</b>	<b>2.848.389</b>	<b>(30.247)</b>	<b>2.735.859</b>	<b>43.208.454</b>
Provisão para perda de investimentos (*)	354	-	-	-	-	945
<b>Total</b>	<b>37.658.807</b>					<b>43.209.399</b>

(\*) Transferência dos investimentos negativos para outros passivos circulantes.

<sup>(1)</sup> A subsidiária indireta Meat Snack Partners do Brasil distribuiu dividendos à Companhia.

##### Movimentação dos investimentos do Consolidado:

	Saldo em 31.12.20	Adição	Distribuição de dividendos	Equivalência patrimonial		Saldo em 31.03.21
				No Patrimônio Líquido	No Resultado do período	
Meat Snack Partners	113.751	-	(4.000)	-	25.523	135.274
JBS Ontario	57.345	6.168	-	5.831	1.188	70.532
<b>Total</b>	<b>171.096</b>	<b>6.168</b>	<b>(4.000)</b>	<b>5.831</b>	<b>26.711</b>	<b>205.806</b>



## Notas Explicativas



### JBS S.A.

Notas explicativas às demonstrações contábeis intermediárias para os trimestres findos em 31 de março de 2021 e 2020  
(Em milhares de reais)

#### 13 Imobilizado

##### Movimentação do ativo imobilizado:

Controladora	31.12.20	Adições líquidas de transferências <sup>(1)</sup>	Baixas	Depreciação	31.03.21
Imóveis	3.844.629	22.034	(450)	(44.066)	3.822.147
Terra nua e terrenos	1.648.149	-	(197)	-	1.647.952
Máquinas e equipamentos	3.168.463	67.330	(1.971)	(75.638)	3.158.184
Instalações	1.502.057	95.812	(24)	(21.866)	1.575.979
Equipamentos de informática	33.167	4.014	(13)	(3.912)	33.256
Veículos	377.136	10.518	(12.662)	(15.646)	359.346
Obras em andamento	941.882	42.161	-	-	984.043
Outros	61.004	3.213	(33)	(1.792)	62.392
	<b>11.576.487</b>	<b>245.082</b>	<b>(15.350)</b>	<b>(162.920)</b>	<b>11.643.299</b>

Consolidado	31.12.20 (*)	Adições líquidas de transferências <sup>(1)</sup>	Ajuste de combinação de negócios <sup>(2)</sup>	Baixas	Depreciação	Varição cambial	31.03.21
Imóveis	17.139.617	358.176	(218)	(15.999)	(270.270)	989.264	18.200.570
Terra nua e terrenos	4.868.382	-	-	(35.608)	-	232.819	5.065.593
Máquinas e equipamentos	16.665.029	597.737	237	(23.903)	(628.084)	1.085.722	17.696.738
Instalações	2.329.078	145.170	-	(103)	(34.123)	1.813	2.441.835
Equipamentos de informática	520.038	90.957	(3)	(279)	(49.376)	45.099	606.436
Veículos	637.045	15.295	-	(12.916)	(33.455)	23.779	629.748
Obras em andamento	4.116.712	496.276	-	-	-	265.183	4.878.171
Outros	830.543	45.144	(2)	(1.375)	(35.030)	69.821	909.101
	<b>47.106.444</b>	<b>1.748.755</b>	<b>14</b>	<b>(90.183)</b>	<b>(1.050.338)</b>	<b>2.713.500</b>	<b>50.428.192</b>

(\*) A Companhia revisou o saldo comparativo de 31 de dezembro de 2020 no montante de R\$179.827, referente a alocação final de ágio do negócio de Margarinas conforme CPC 15 - Combinação de negócios, o ajuste deve ser retrospectivo.

(1) As adições de cada linha são apresentadas líquidas de transferências de obras em andamento.

(2) Refere-se ao ajuste de combinação de negócios da Marba.

Nos trimestres findos em 31 de março de 2021 e 2020, os montantes de juros capitalizados em obras em andamento, compondo o montante das adições na Controladora eram de R\$11.387 e R\$9.006 e no Consolidado eram de R\$43.854 e R\$25.216, respectivamente.

Anualmente a Companhia testa a recuperabilidade de seus ativos utilizando o conceito de valor em uso por meio de modelos de fluxos de caixa. O teste é formalizado ao fim dos exercícios em 31 de Dezembro, e acompanhados indicativos de impairment durante o decorrer do exercício. Na Controladora e demais subsidiárias, para o trimestre findo em 31 de março de 2021 não houve indícios de impairment.

#### 14 Arrendamentos

##### 14.1 Direito de uso do ativo de arrendamentos

##### Movimentação do direito de uso:

Controladora	31.12.20	Adições <sup>(1)</sup>	Contratos encerrados	Amortização	31.03.21
Imóveis	31.811	484	-	(3.005)	29.290
Plantas industriais	7.006	-	-	(914)	6.092
Máquinas e equipamentos	3.207	157	-	(656)	2.708
Equipamentos de informática	26.338	-	-	(1.952)	24.386
Outros	424	895	(53)	(131)	1.135
	<b>68.786</b>	<b>1.536</b>	<b>(53)</b>	<b>(6.658)</b>	<b>63.611</b>



## Notas Explicativas



### JBS S.A.

Notas explicativas às demonstrações contábeis intermediárias para os trimestres findos em 31 de março de 2021 e 2020  
(Em milhares de reais)

Consolidado	31.12.20	Adições <sup>(1)</sup>	Contratos encerrados	Amortização	Varição cambial	31.03.21
Unidades de confinamento	2.545.166	142.223	-	(115.490)	128.275	2.700.174
Imóveis	1.583.905	60.486	(38.572)	(59.632)	113.500	1.659.687
Veículos e aeronaves	792.168	115.776	(5.084)	(95.310)	73.212	880.762
Máquinas e equipamentos	644.569	45.772	(3.239)	(76.895)	56.811	667.018
Plantas industriais	110.010	2.798	(4.222)	(4.791)	1.204	104.999
Terra nua e terrenos	82.315	1.098	-	(2.351)	8.223	89.285
Equipamentos de informática	26.457	-	(3)	(2.034)	-	24.420
Móveis e utensílios	119	-	-	(12)	-	107
	<b>5.784.709</b>	<b>368.153</b>	<b>(51.120)</b>	<b>(356.515)</b>	<b>381.225</b>	<b>6.126.452</b>

<sup>(1)</sup> As adições de cada linha são apresentadas líquidas de PIS e COFINS.

### 14.2 Arrendamentos a pagar

	Controladora		Consolidado	
	31.03.21	31.12.20	31.03.21	31.12.20
Provisão com arrendamento mercantil	83.674	89.055	7.943.367	7.506.332
Ajuste a valor presente	(15.407)	(16.589)	(1.463.423)	(1.401.843)
	<b>68.267</b>	<b>72.466</b>	<b>6.479.944</b>	<b>6.104.489</b>
<b>Desmembramento:</b>				
Passivo circulante	23.045	22.452	1.454.231	1.293.073
Passivo não circulante	45.222	50.014	5.025.713	4.811.416
	<b>68.267</b>	<b>72.466</b>	<b>6.479.944</b>	<b>6.104.489</b>

### Movimentação dos arrendamentos a pagar:

Controladora	31.12.20	Adições	Apropriação de juros	Pagamentos	Contratos encerrados	31.03.21
Arrendamentos a pagar	72.466	1.544	1.695	(7.417)	(21)	68.267

Consolidado	31.12.20	Adições	Apropriação de juros	Pagamentos	Contratos encerrados	Varição cambial	31.03.21
Arrendamentos a pagar	6.104.489	373.694	80.819	(430.050)	(55.510)	406.502	6.479.944

O cronograma de pagamento das parcelas de longo prazo dos arrendamentos a pagar segue abaixo:

	31.03.21	
	Controladora	Consolidado
2022	16.958	1.352.940
2023	11.677	1.092.999
2024	11.258	866.915
2025	7.443	687.986
2026	1.137	495.275
Vencimentos após 2026	6.462	1.697.032
Ajuste a valor presente	(9.713)	(1.167.434)
	<b>45.222</b>	<b>5.025.713</b>

### 15 Intangível

#### Movimentação do Intangível:

Controladora	31.12.20	Adição	Baixas	Amortização	31.03.21
<b>Amortizável:</b>					
Marcas e patentes	31.047	-	-	(3.899)	27.148
Softwares	18.935	307	(15)	(1.708)	17.519
	<b>49.982</b>	<b>307</b>	<b>(15)</b>	<b>(5.607)</b>	<b>44.667</b>



## Notas Explicativas



### JBS S.A.

Notas explicativas às demonstrações contábeis intermediárias para os trimestres findos em 31 de março de 2021 e 2020  
(Em milhares de reais)

Consolidado	31.12.20	Adição	Baixas	Amortização	Varição cambial	31.03.21
<b>Amortizável:</b>						
Marcas e patentes	370.813	-	-	(12.321)	30.146	<b>388.638</b>
Softwares	72.603	5.609	(15)	(6.020)	1.299	<b>73.476</b>
Carteira de clientes	2.597.087	-	-	(104.691)	245.134	<b>2.737.530</b>
Contrato de suprimentos de fornecedores	186.732	-	-	(4.743)	8.175	<b>190.164</b>
Outros intangíveis	4.328	-	-	(713)	202	<b>3.817</b>
<b>Não-amortizável:</b>						
Marcas e patentes	4.409.555	67	-	-	394.490	<b>4.804.112</b>
Direito de exploração do uso da água	61.191	-	-	-	5.980	<b>67.171</b>
	<b>7.702.309</b>	<b>5.676</b>	<b>(15)</b>	<b>(128.488)</b>	<b>685.426</b>	<b>8.264.908</b>

#### Teste para verificação de perda do valor recuperável:

Anualmente, em 31 de dezembro, a Companhia testa a recuperabilidade de seus ativos, utilizando o conceito de valor em uso por meio de modelos de fluxos de caixa e no trimestre findo em 31 de março de 2021, não houve indícios de impairment.

### 16 Ágio

O ágio, na Controladora é registrado na conta de "Investimentos em controladas, coligada e empreendimento controlado em conjunto "Joint venture" porque para a investidora faz parte do seu investimento na aquisição da controlada e como "Ágio", no consolidado por se referir à expectativa de rentabilidade da controlada adquirida, cujos ativos e passivos estão consolidados com os da controladora. Sendo assim, na controladora encontra-se na rubrica de ágio apenas o ágio proveniente de investimentos já incorporados, no montante de R\$9.085.970, e no consolidado todos os ágios são registrados na rubrica de ágio.

#### Movimentação do Ágio:

	Consolidado	
	31.03.21	31.12.20
<b>Saldo Inicial</b> <sup>(1)</sup>	<b>29.066.794</b>	<b>24.497.750</b>
Aquisição em combinações de negócios	-	496.600
Ajuste de combinações de negócios <sup>(1)</sup>	5.452	164.684
Varição cambial	1.630.261	3.907.760
<b>Saldo Final</b>	<b>30.702.507</b>	<b>29.066.794</b>

<sup>(1)</sup> A Companhia revisou o saldo comparativo de 31 de dezembro de 2020 no montante de R\$179.827, referente a alocação de ágio do negócio de Margarinas conforme CPC 15 - Combinação de negócios, o ajuste deve ser retrospectivo.

Grupo UGC	31.03.21	31.12.20
Brasil Bovinos	9.069.926	9.069.926
Seara <sup>(1)</sup>	3.885.880	3.880.428
Moy Park	4.840.330	4.341.869
USA Suínos	3.956.969	3.609.285
Australia Meat	1.794.291	1.630.007
Austrália Smallgoods	1.984.461	1.802.725
Outros	5.170.650	4.732.554
<b>Total</b>	<b>30.702.507</b>	<b>29.066.794</b>

A Companhia testa anualmente a recuperabilidade do ágio de cada um de seus grupos de UGC (Unidades Geradoras de Caixa) que mantenham ágio e em 31 de dezembro de 2020 não houve indícios de impairment e portanto não reconheceu quaisquer despesas. Para o trimestre findo em 31 de março de 2021, não houve indícios de impairment do goodwill em nenhum dos grupos de UGC.

### 17 Fornecedores

	Controladora		Consolidado	
	31.03.21	31.12.20	31.03.21	31.12.20
Commodities	1.878.600	2.802.807	5.902.710	7.523.282
Materiais e serviços	1.329.622	1.039.861	16.007.133	14.543.549
Produtos acabados	246.033	196.283	198.894	145.853
Ajuste a valor presente - AVP	(1.907)	(1.605)	(20.798)	(15.243)
<b>Subtotal</b>	<b>3.452.348</b>	<b>4.037.346</b>	<b>22.087.939</b>	<b>22.197.441</b>
Fornecedores risco sacado	486.226	473.525	2.478.045	2.101.001
<b>Total</b>	<b>3.938.574</b>	<b>4.510.871</b>	<b>24.565.984</b>	<b>24.298.442</b>

No curso normal de seus negócios e como forma de garantia de fornecimento de gado, a Companhia possui compromissos de compra de gado para entrega futura firmados com determinados fornecedores, incluindo a parte relacionada JBJ Agropecuária. Esse formato permite aos fornecedores antecipar os recebíveis junto a instituições financeiras onde a Companhia tem limite de crédito aprovado, e como mencionado, garante a aquisição de gado por um preço fixo, ou a fixar sem que haja efeito caixa na Companhia até o



## Notas Explicativas



## JBS S.A.

Notas explicativas às demonstrações contábeis intermediárias para os trimestres findos em 31 de março de 2021 e 2020  
(Em milhares de reais)

vencimento desses compromissos. Em 31 de março de 2021 e 31 de dezembro de 2020, a Companhia possuía o saldo de R\$143.773 e R\$128.127, respectivamente em compromissos de compra de gado nesta modalidade, sendo R\$110.024 e R\$100.559, respectivamente com a JBJ Agropecuária. (Controladora e Consolidado).

## 18 Empréstimos e financiamentos

Modalidade	Taxa Média Anual	Moeda	Indexador	Vcto. LP	Controladora			
					Circulante (*)		Não Circulante	
					31.03.21	31.12.20	31.03.21	31.12.20
<b>Em moeda estrangeira</b>								
ACC - Adto. de contrato de câmbio	2,77%	USD	-	2022	1.598.952	703.871	284.865	-
Pré-pagamento	2,49%	USD	Libor	(*)	571.351	-	-	-
Capital de giro - Dólar	3,61%	USD	Libor	2030	1.840	1.971	19.292	17.721
Nota de crédito - exportação	2,68%	USD	-	(*)	427.768	-	-	-
FINIMP	3,55%	USD e EUR	Libor e Euribor	2022 - 25	144.685	101.278	184.288	165.278
					<b>2.744.596</b>	<b>807.120</b>	<b>488.445</b>	<b>182.999</b>
<b>Em moeda nacional</b>								
Nota de crédito - exportação	7,40%	BRL	CDI	2022 - 23	277.471	756.575	1.174.248	895.236
Capital de giro - Reais	7,73%	BRL	TJLP	2022 - 23	2.155	587	136.381	136.168
FINAME	5,42%	BRL	TJLP	2022 - 25	7.241	8.324	11.235	12.799
FINEP	7,77%	BRL	-	2025	13.068	18.138	15.205	16.345
CDC - Crédito Direto ao Consumidor	8,88%	BRL	-	2022 - 24	71.628	75.857	38.598	60.896
CRA - Certificado de Recebíveis do Agronegócio	5,54%	BRL	CDI e IPCA	2023 - 30	122.351	34.214	2.358.123	2.354.875
					<b>493.914</b>	<b>893.695</b>	<b>3.733.790</b>	<b>3.476.319</b>
					<b>3.238.510</b>	<b>1.700.815</b>	<b>4.222.235</b>	<b>3.659.318</b>

Modalidade	Taxa Média Anual	Moeda	Indexador	Vcto. LP	Consolidado			
					Circulante (*)		Não Circulante	
					31.03.21	31.12.20	31.03.21	31.12.20
<b>Em moeda estrangeira</b>								
ACC - Adto. de contrato de câmbio	2,77%	USD	-	2022	1.598.952	703.870	284.865	-
Pré-pagamento	2,67%	USD	Libor	2024	1.390.142	767.607	2.043.733	2.236.916
Nota de crédito - exportação	2,68%	USD	-	(*)	427.768	-	-	-
FINIMP	3,55%	USD e EUR	Libor e Euribor	2022 - 25	199.482	150.456	184.288	167.587
Linha de crédito - Scott	4,97%	USD	-	2023	1.863	1.803	6.204	6.454
Linha de crédito - White Stripe	3,40%	USD e CAD	-	(*)	6.227	3.955	-	-
Capital de giro - Dólar	3,61%	USD	Libor	2030	1.840	1.971	19.292	17.721
					<b>3.626.274</b>	<b>1.629.662</b>	<b>2.538.382</b>	<b>2.428.678</b>
<b>Em moeda nacional</b>								
FINAME	5,45%	BRL	TJLP	2022 - 25	7.345	8.513	11.235	12.799
FINEP	7,77%	BRL	-	2025	13.068	18.138	15.205	16.345
Notas 5,75% JBS Lux 2025	-	-	-	-	-	11.329	-	5.442.125
Notas 5,75% PPC 2025	5,75%	USD	-	2025	12.739	85.491	5.679.719	5.179.666
Notas 7,0% JBS Lux 2026	7,00%	USD	-	2026	81.978	162.174	5.663.538	5.162.836
Notas 5,875% PPC 2027	5,88%	USD	-	2027	141.464	63.436	4.780.605	4.358.389
Notas 5,75% JBS Lux 2028	5,75%	USD	-	2028	50.507	99.884	4.244.302	3.868.766
Notas 6,75% JBS Lux 2028	6,75%	USD	-	2028	42.302	116.635	5.092.761	4.644.120
Notas 6,5% JBS Lux 2029	6,50%	USD	-	2029	236.187	95.895	7.992.328	7.290.513
Notas 5,50% JBS Lux 2030	5,50%	USD	-	2030	80.514	161.768	7.066.380	6.444.043
Term loan JBS Lux 2026	2,11%	USD	Libor	2026	128.320	115.414	10.435.052	9.535.082
Linha de crédito PPC - Term loan	1,37%	USD	Libor	2023	145.640	132.448	2.924.305	2.188.746
Capital de giro - Reais	7,73%	BRL	TJLP	2022 - 23	2.155	587	136.381	136.168
Capital de giro - Euros	0,71%	EUR	Euribor	2022 - 23	41.915	67.058	5.674	5.407
Capital de giro - Libras	1,50%	GBP	-	(*)	7.985	-	-	-
Nota de crédito - exportação	6,10%	BRL	CDI	2022 - 24	699.559	784.154	1.692.055	1.812.616
CDC - Crédito Direto ao Consumidor	8,89%	BRL	-	2022 - 24	71.855	76.063	38.634	60.983
Custeio pecuário - Pré	4,25%	BRL	CDI	2022	40.465	40.178	59.818	59.739
Custeio pecuário	3,45%	BRL	-	(*)	679.975	788.286	-	-
CRA - Certificado de Recebíveis do Agronegócio	5,54%	BRL	CDI e IPCA	2023 - 30	122.351	34.214	2.358.123	2.354.875
Linha de crédito - Scott	4,58%	USD, EUR e AUD	-	2023	48.814	44.240	2.638	2.515
Linha de crédito - Beardstown Pace	2,78%	USD	-	2035 - 50	1.612	1.169	93.840	85.517
Acordo Confinamento JBS Austrália	7,00%	AUD	-	2023	-	-	217.540	197.615
Outros	1,58%	Diversos	Diversos	2023 - 27	25.317	25.365	74.763	57.061
					<b>2.682.067</b>	<b>2.932.439</b>	<b>58.584.896</b>	<b>58.915.926</b>
					<b>6.308.341</b>	<b>4.562.101</b>	<b>61.123.278</b>	<b>61.344.604</b>



## Notas Explicativas



### JBS S.A.

Notas explicativas às demonstrações contábeis intermediárias para os trimestres findos em 31 de março de 2021 e 2020  
(Em milhares de reais)

(\*) Saldos de empréstimos classificados no circulante que têm seus vencimentos até os próximos doze meses subsequentes ao encerramento dessas demonstrações contábeis.

**Taxa Anual:** Refere-se ao custo médio ponderado nominal de juros na data base. Os empréstimos e financiamentos são corrigidos por taxa fixa ou indexados às taxas: CDI, TJLP, LIBOR e EURIBOR, entre outros.

Na JBS USA, a disponibilidade pré-aprovada das linhas de créditos rotativos era de US\$2 bilhões (equivalente a R\$10,255 bilhões em 31 de março de 2021) e US\$1,9 bilhão (equivalente a 10,2 bilhões em 31 de dezembro de 2020).

O cronograma de pagamento das parcelas de longo prazo dos empréstimos e financiamentos é o seguinte:

Vencimento	31.03.21	
	Controladora	Consolidado
2022	1.408.910	2.102.848
2023	441.736	4.654.432
2024	520.226	1.528.691
2025	8.504	5.812.797
2026	2.133	15.702.277
Vencimentos após 2026	1.840.726	31.322.233
	<b>4.222.235</b>	<b>61.123.278</b>

### 18.1 Garantias e restrições contratuais ("covenants")

A Companhia declara que estava em conformidade com todas as restrições contratuais em 31 de março de 2021 e até a data de aprovação destas Demonstrações Contábeis.

### 19 Obrigações fiscais

Obrigações fiscais são compostas conforme abaixo:

	Controladora		Consolidado	
	31.03.21	31.12.20	31.03.21	31.12.20
Parcelamentos fiscais	844.283	792.968	894.840	839.863
PIS e COFINS a recolher	91.091	88.355	159.341	157.890
ICMS / VAT / GST a recolher	52.771	60.576	110.586	124.862
Imposto de renda e contribuição social retido na fonte a recolher	75.538	27.163	128.501	80.154
Outros	3.157	2.749	309.879	314.026
<b>Subtotal</b>	<b>1.066.840</b>	<b>971.811</b>	<b>1.603.147</b>	<b>1.516.795</b>
Imposto de renda e contribuição social sobre lucro	-	-	533.724	206.433
<b>Total</b>	<b>1.066.840</b>	<b>971.811</b>	<b>2.136.871</b>	<b>1.723.228</b>
<b>Desmembramento:</b>				
Passivo circulante	373.062	312.888	1.250.506	883.053
Passivo não circulante	693.778	658.923	886.365	840.175
	<b>1.066.840</b>	<b>971.811</b>	<b>2.136.871</b>	<b>1.723.228</b>

**Decreto 8.426/15 - PIS/COFINS Receitas Financeiras:** Em julho de 2015, a Companhia e suas subsidiárias impetraram Mandado de Segurança para suspender a exigibilidade dos débitos de PIS e COFINS decorrentes de incidência destas contribuições sobre as receitas financeiras, conforme determinado no Decreto 8.426/15, o qual restabeleceu para 4,65% a alíquota combinada de referidas contribuições incidentes sobre receitas financeiras auferidas pelas empresas sujeitas ao regime de apuração não cumulativa, o qual teve a segurança concedida para reconhecer o direito da Companhia. Em 31 de março de 2021 e 31 de dezembro de 2020, a Companhia possui registrada na rubrica de "Obrigações fiscais", a provisão no montante de R\$91.091 e R\$88.355 na Controladora, respectivamente, e R\$152.391 e R\$149.054 no Consolidado, respectivamente, relativa ao PIS e COFINS sobre receitas financeiras.

### 20 Obrigações trabalhistas e sociais

Obrigações trabalhistas e sociais são compostas conforme abaixo:

	Controladora		Consolidado	
	31.03.21	31.12.20	31.03.21	31.12.20
Parcelamentos de encargos sociais	2.961.994	3.106.335	3.023.504	3.170.262
Férias, 13º salário e encargos a pagar	262.123	219.684	3.588.760	3.979.650
Salários e encargos sociais	176.452	410.704	2.344.313	2.392.508
Outros	5.212	8.693	299.588	250.049
	<b>3.405.781</b>	<b>3.745.416</b>	<b>9.256.165</b>	<b>9.792.469</b>
<b>Desmembramento:</b>				
Passivo circulante	712.056	893.008	5.401.310	5.677.401
Passivo não circulante	2.693.725	2.852.408	3.854.855	4.115.068
	<b>3.405.781</b>	<b>3.745.416</b>	<b>9.256.165</b>	<b>9.792.469</b>

### 21 Dividendos declarados

O Estatuto social da Companhia requer que os dividendos não sejam inferiores a 25% do lucro líquido do exercício atribuível a participação dos controladores; portanto, a Companhia registra a obrigação no final do exercício para os dividendos mínimos obrigatórios. Dividendos a pagar são reconhecidos no passivo em 31 de dezembro de cada ano.



## Notas Explicativas



### JBS S.A.

Notas explicativas às demonstrações contábeis intermediárias para os trimestres findos em 31 de março de 2021 e 2020  
(Em milhares de reais)

	Controladora		Consolidado	
	31.03.21	31.12.20	31.03.21	31.12.20
Dividendos declarados em 2017 - Residual	12	12	12	12
Dividendos declarados em 2018 - Residual	2	2	2	2
Dividendos declarados em 2019 - Residual	60	61	60	61
Dividendos declarados em 2020 - Obrigatório	1.092.099	1.092.099	1.093.154	1.093.155
<b>Subtotal</b>	<b>1.092.173</b>	<b>1.092.174</b>	<b>1.093.228</b>	<b>1.093.230</b>
Dividendo adicional proposto	1.419.037	-	1.419.037	-
<b>Total</b>	<b>2.511.210</b>	<b>1.092.174</b>	<b>2.512.265</b>	<b>1.093.230</b>

A Companhia provisionou em 31 de dezembro de 2020, dividendos obrigatórios de R\$1.092.099 e destacou o dividendo adicional de R\$1.419.037 no patrimônio líquido, conforme demonstrado nas demonstrações das mutações do patrimônio líquido. De acordo com o ICPC 07 - Distribuição de lucros "in natura", o dividendo adicional a ser pago é reconhecido como uma obrigação quando é aprovado na AGO da Companhia. Em 28 de abril de 2021, foi aprovado pela AGO a distribuição dos dividendos adicionais propostos, os quais foram disponibilizados em 5 de maio de 2021.

### 22 Provisão para riscos processuais

A Companhia é parte em processos judiciais e administrativos de natureza tributária, previdenciária, trabalhista e cível, decorrentes do curso normal de suas atividades, os quais são registrados com base em seus custos iniciais determinados pela Administração, conforme demonstrado a seguir:

	Controladora		Consolidado	
	31.03.21	31.12.20	31.03.21	31.12.20
Trabalhistas	296.570	319.018	612.655	665.439
Cíveis	49.648	46.279	311.295	290.257
Fiscais e previdenciários	167.401	157.183	467.774	457.742
<b>Total</b>	<b>513.619</b>	<b>522.480</b>	<b>1.391.724</b>	<b>1.413.438</b>

### Movimentação das provisões

	Controladora					31.03.21
	31.12.20	Adições, baixas e mudança de prognóstico	Pagamentos	Atualização monetária	31.12.20	
Trabalhistas	319.018	5.939	(30.421)	2.034	319.018	296.570
Cíveis	46.279	1.217	(145)	2.297	46.279	49.648
Fiscais e previdenciários	157.183	7.802	-	2.416	157.183	167.401
<b>Total</b>	<b>522.480</b>	<b>14.958</b>	<b>(30.566)</b>	<b>6.747</b>	<b>522.480</b>	<b>513.619</b>

	Consolidado					31.03.21
	31.12.20	Adições, baixas e mudança de prognóstico	Pagamentos	Atualização monetária	Varição cambial	
Trabalhistas	665.439	15.889	(74.458)	5.785	-	612.655
Cíveis	290.257	4.606	(2.815)	8.246	11.001	311.295
Fiscais e previdenciários	457.742	7.159	-	2.867	6	467.774
<b>Total</b>	<b>1.413.438</b>	<b>27.654</b>	<b>(77.273)</b>	<b>16.898</b>	<b>11.007</b>	<b>1.391.724</b>

### Procedimentos Investigatórios e Judiciais Relevantes

Conforme deliberação aprovada na Assembléia Geral Extraordinária de Acionistas ("AGE"), realizada em 30 de outubro de 2020, a Companhia apresentou à Câmara de Arbitragem do Mercado, em 28 de janeiro de 2021, requerimento para instauração de arbitragem em face de: i) seus controladores diretos e indiretos, J&F Investimentos S.A., Joesley Mendonça Batista e Wesley Mendonça Batista; e ii) dos ex-administradores Francisco de Assis e Silva e Florisvaldo Caetano de Oliveira.

Os outros procedimentos de investigações criminais, as ações populares, e as ações societárias (CVM) continuam em andamento e sem atualização processual relevante desde as demonstrações contábeis de 31 de dezembro de 2020 e a Companhia segue colaborando com as investigações.

## Notas Explicativas



### JBS S.A.

Notas explicativas às demonstrações contábeis intermediárias para os trimestres findos em 31 de março de 2021 e 2020  
(Em milhares de reais)

#### 23 Patrimônio líquido

a. **Capital social:** O capital social subscrito e integralizado em 31 de março de 2021 era de R\$23.576.206, representado por 2.511.135.770 ações ordinárias, sem valor nominal.

	31.03.21		31.12.20	
	Quantidade	R\$ mil	Quantidade	R\$ mil
<b>Saldo Inicial</b>	<b>2.623.373.646</b>	<b>23.576.206</b>	<b>2.728.747.412</b>	<b>23.576.206</b>
Cancelamento de ações em tesouraria <sup>(1)</sup>	(112.237.876)	-	(105.373.766)	-
<b>Saldo Final</b>	<b>2.511.135.770</b>	<b>23.576.206</b>	<b>2.623.373.646</b>	<b>23.576.206</b>

<sup>(1)</sup> Conforme descrito na nota 1 - Contexto operacional, item a4, a Companhia cancelou 112.237.876 ações em tesouraria.

#### a5. Reservas de capital:

b1. **Ágio na emissão de ações:** derivados do IPO no exercício de 2007;

b2. **Plano de outorga de opção de compra de ações:**

Não houve alteração nas premissas, contabilização e cálculo dos planos de outorga de opção de compra de ações em relação as demonstrações contábeis do exercício de 31 de dezembro de 2020.

As principais informações relativas aos planos estão demonstradas a seguir:

Outorgas					Premissas de valor justo				
Programa	Quantidade de opções	Valor justo das opções	Preço de exercício em R\$	Expectativa do prazo de exercício	Taxa de juros livre de risco	Volatilidade	Preço da ação na data da outorga	Dividendos esperados	
2018C	maio-18	771.071	R\$ 9,66 a R\$ 9,75	0,000004	1 a 3 anos	6,25% a 6,99%	38,49%	9,75	0,54%
2018E	junho-18	153.846	R\$ 9,62 a R\$ 9,72	0,00002	1 a 3 anos	6,74% a 8,81%	41,40%	9,75	0,50%
<b>Total</b>		<b>924.917</b>							

A seguir demonstramos a movimentação das opções e o preço médio de exercício das opções:

	31.03.21		31.12.20	
	Quantidade de opções	Preço médio de exercício por ação	Quantidade de opções	Preço médio de exercício por ação
<b>Saldo inicial</b>	<b>186.324</b>	<b>R\$ 23,63</b>	<b>1.513.690</b>	<b>R\$ 9,51</b>
Exercidas <sup>(1)</sup>	(186.324)	R\$ 9,62	(1.013.117)	R\$ 9,66
Canceladas	-	-	(314.249)	R\$ 9,75
<b>Saldo final</b>	<b>-</b>	<b>R\$ 28,33</b>	<b>186.324</b>	<b>R\$ 23,63</b>

<sup>(1)</sup> As opções de ações exercidas durante os trimestres findos em 31 de março de 2021 e 2020 correspondem aos montantes de R\$1.798 e R\$9.173.

No trimestre findo em 31 de março de 2021, o resultado com os planos de opções totalizou no Consolidado em R\$9.344. A despesa foi reconhecida no resultado na rubrica "Despesas gerais e administrativas", com a correspondente contrapartida em "Reserva de Capital".

#### b3. Ações em tesouraria:

A seguir demonstramos a movimentação das ações em tesouraria:

	31.03.21		31.12.20	
	Quantidade	R\$ mil	Quantidade	R\$ mil
<b>Saldo inicial</b>	<b>12.848.500</b>	<b>303.565</b>	<b>63.706.683</b>	<b>605.722</b>
Recompra de ações	118.172.500	3.120.465	55.528.700	1.272.751
Remuneração com ações em tesouraria <sup>(1)</sup>	(186.324)	(4.523)	(1.013.117)	(9.872)
Cancelamento de ações em tesouraria	(112.237.876)	(2.879.309)	(105.373.766)	(1.565.036)
<b>Saldo final</b>	<b>18.596.800</b>	<b>540.198</b>	<b>12.848.500</b>	<b>303.565</b>

<sup>(1)</sup> São consideradas as ações em tesouraria efetivamente exercidas.



## Notas Explicativas



### JBS S.A.

Notas explicativas às demonstrações contábeis intermediárias para os trimestres findos em 31 de março de 2021 e 2020  
(Em milhares de reais)

#### 24 Receita líquida

	Controladora		Consolidado	
	Trimestres findos em 31 de março de		Trimestres findos em 31 de março de	
	2021	2020	2021	2020
<b>RECEITA BRUTA DE VENDAS</b>				
<b>Receitas de vendas de produtos</b>				
Mercado interno	7.162.150	5.384.234	58.778.890	43.878.886
Mercado externo	4.414.018	3.125.017	18.853.587	14.510.495
	<b>11.576.168</b>	<b>8.509.251</b>	<b>77.632.477</b>	<b>58.389.381</b>
<b>DEDUÇÕES DE VENDAS</b>				
Devoluções e descontos	(328.960)	(302.136)	(1.548.913)	(1.330.533)
Impostos sobre as vendas	(278.002)	(192.294)	(832.346)	(577.468)
	<b>(606.962)</b>	<b>(494.430)</b>	<b>(2.381.259)</b>	<b>(1.908.001)</b>
<b>RECEITA LÍQUIDA</b>	<b>10.969.206</b>	<b>8.014.821</b>	<b>75.251.218</b>	<b>56.481.380</b>

#### 25 Resultado financeiro líquido

	Controladora		Consolidado	
	Trimestres findos em 31 de março de		Trimestres findos em 31 de março de	
	2021	2020	2021	2020
Resultado de variações cambiais ativas e passivas	213.307	(3.635.205)	(101.848)	(8.207.820)
Ajuste a valor justo de derivativos	(50.783)	24.308	145.517	243.938
Juros Passivos <sup>(1)</sup>	(462.358)	(493.891)	(1.187.747)	(1.214.193)
Juros Ativos <sup>(2)</sup>	122.877	85.895	187.855	133.061
Impostos, contribuições, tarifas e outros <sup>(3)</sup>	(16.014)	(20.813)	(216.513)	(42.369)
	<b>(192.971)</b>	<b>(4.039.706)</b>	<b>(1.172.736)</b>	<b>(9.087.383)</b>
Receita financeira	336.184	110.203	333.372	376.999
Despesa financeira	(529.155)	(4.149.909)	(1.506.108)	(9.464.382)
	<b>(192.971)</b>	<b>(4.039.706)</b>	<b>(1.172.736)</b>	<b>(9.087.383)</b>

<sup>(1)</sup> Nos trimestres findos em 31 de março de 2021 e 2020 os montantes de R\$142.215 e R\$59.905 na Controladora e R\$941.422 e R\$865.484 no Consolidado referem-se a despesas de juros sobre empréstimos e financiamentos incluídos na rubrica de juros passivos.

<sup>(2)</sup> Nos trimestres findos em 31 de março de 2021 e 2020 os montantes de R\$3.429 e R\$13.088 na Controladora e R\$13.869 e R\$30.202 no Consolidado referem-se a juros sobre aplicações financeiras incluídos na rubrica de juros ativos.

<sup>(3)</sup> O montante de impostos, contribuições, tarifas e outros no trimestre findo em 31 de março de 2021 inclui o pagamento dos prêmios referente, no Consolidado, ao resgate das notas com vencimento em 2025 no montante de US\$32,9 milhões (equivalente a R\$185.956 em 31 de março de 2021).

#### 26 Resultado por ação

**Básico:** Não houve alteração nas premissas do cálculo de resultado por ação - básico em relação as demonstrações contábeis do exercício de 31 de dezembro de 2020.

	Trimestres findos em 31 de março de	
	2021	2020
<b>Resultado atribuível aos acionistas</b>	<b>2.045.521</b>	<b>(5.933.015)</b>
Média ponderada de ações do período	2.535.454	2.728.747
Média ponderada de ações em tesouraria	(13.758)	(62.873)
<b>Média ponderada de ações em circulação</b>	<b>2.521.696</b>	<b>2.665.874</b>
<b>Resultado por ação - Básico - (R\$)</b>	<b>0,81</b>	<b>(2,23)</b>

#### 27 Segmentos operacionais e informações por área geográfica

Não houve alteração na composição dos segmentos operacionais e informações por área geográfica em relação as demonstrações contábeis do exercício de 31 de dezembro de 2020. A informação por segmento operacional consolidado, são as seguintes:



## Notas Explicativas



### JBS S.A.

Notas explicativas às demonstrações contábeis intermediárias para os trimestres findos em 31 de março de 2021 e 2020  
(Em milhares de reais)

Segmentos	Receitas líquidas		Lucro (prejuízo) operacional <sup>(1)</sup>		Depreciação e amortização	
	Trimestres findos em 31 de março de		Trimestres findos em 31 de março de		Trimestres findos em 31 de março de	
	2021	2020	2021	2020	2021	2020
Brasil	11.533.264	8.159.640	42.458	170.958	193.872	167.128
Seara	7.842.183	5.833.625	667.616	740.675	264.965	242.919
Bovino USA	30.419.016	23.012.505	2.384.866	822.593	343.341	275.128
Porco USA	8.787.914	6.624.841	811.930	155.494	214.392	172.819
Frango USA	17.897.912	13.690.878	874.886	339.663	1.041.341	795.367
Outros	850.878	661.201	13.433	8.490	26.399	22.518
Eliminações intercompany	(2.079.949)	(1.501.310)	(453)	1.247	(2.286)	(2.286)
<b>Total</b>	<b>75.251.218</b>	<b>56.481.380</b>	<b>4.794.736</b>	<b>2.239.120</b>	<b>2.082.024</b>	<b>1.673.593</b>

Total de ativos	31.03.21	31.12.20
	Brasil	38.934.398
Seara	35.196.396	34.137.413
Bovino USA	35.832.460	31.733.149
Porco USA	16.593.895	13.969.791
Frango USA	43.752.806	39.897.085
Outros	85.761.081	88.784.867
Eliminações intercompany	(89.384.067)	(85.710.325)
<b>Total</b>	<b>166.686.969</b>	<b>163.801.806</b>

A receita líquida, lucro operacional e depreciação e amortização são apresentadas abaixo, segregadas por área geográfica, apenas como informação adicional.

#### Abertura do resultado área geográfica:

	Receitas líquidas		Lucro (prejuízo) operacional <sup>(1)</sup>		Depreciação e amortização	
	Trimestres findos em 31 de março de		Trimestres findos em 31 de março de		Trimestres findos em 31 de março de	
	2021	2020	2021	2020	2021	2020
Estados Unidos da América	56.184.476	42.550.908	4.053.490	1.331.074	1.611.464	1.254.618
América do Sul	19.046.087	13.771.867	717.949	929.712	463.675	410.186
Outros	729.623	593.865	23.784	(22.913)	9.171	11.075
Eliminações intercompany	(708.968)	(435.260)	(487)	1.247	(2.286)	(2.286)
<b>Total</b>	<b>75.251.218</b>	<b>56.481.380</b>	<b>4.794.736</b>	<b>2.239.120</b>	<b>2.082.024</b>	<b>1.673.593</b>

#### Total de ativos por área geográfica:

Total de ativos	31.03.21	31.12.20
	Estados Unidos da América	147.043.563
América do Sul	73.190.598	73.975.311
Outros	34.300.929	35.389.020
Eliminações intercompany	(87.848.121)	(84.043.341)
<b>Total</b>	<b>166.686.969</b>	<b>163.801.806</b>



## Notas Explicativas



### JBS S.A.

Notas explicativas às demonstrações contábeis intermediárias para os trimestres findos em 31 de março de 2021 e 2020  
(Em milhares de reais)

<sup>(1)</sup> - O lucro operacional é reconciliado com o lucro líquido consolidado conforme demonstrado abaixo:

	Lucro operacional	
	Trimestres findos em 31 de março de	
	2021	2020
Lucro líquido (prejuízo)	2.155.579	(5.887.091)
Imposto de renda e contribuição social - corrente e diferidos	1.326.658	(899.103)
Resultado financeiro líquido	1.172.736	9.087.383
Resultado de equivalência patrimonial	(26.711)	(13.105)
<b>Resultado operacional</b>	<b>4.628.262</b>	<b>2.288.084</b>
Acordos DOJ e Antitruste <sup>(2)</sup>	192.370	-
Fazer o Bem Faz Bem <sup>(3)</sup>	27.165	-
Impactos tributários extemporâneos <sup>(4)</sup>	(53.990)	-
Outras despesas/receitas operacionais <sup>(5)</sup>	929	(48.964)
<b>Lucro operacional</b>	<b>4.794.736</b>	<b>2.239.120</b>

<sup>(2)</sup> Refere-se aos Acordos celebrados pela subsidiária indireta JBS USA e suas subsidiárias.

<sup>(3)</sup> Conforme descrito na nota explicativa 1 item a1 - Análise dos impactos da pandemia de Covid-19 e programa Fazer o Bem Faz Bem.

<sup>(4)</sup> Refere-se ao reconhecimento de créditos de PIS e COFINS na base de cálculo de ICMS.

<sup>(5)</sup> Refere-se a diversos ajustes pulverizados, basicamente na jurisdição da JBS USA, como despesas com consultoria em reestruturações societárias, marketing com programas sociais, e outros pulverizados.

## 28 Despesas por natureza

Apresentamos a seguir o detalhamento das principais despesas por natureza e sua respectiva classificação por função:

	Controladora		Consolidado	
	Trimestres findos em 31 de março de		Trimestres findos em 31 de março de	
	2021	2020	2021	2020
<b>Custo dos produtos vendidos</b>				
Custo de estoques, matérias-primas e insumos	(9.344.276)	(6.269.776)	(54.453.384)	(41.690.536)
Salários e benefícios	(400.744)	(375.654)	(7.885.099)	(6.065.026)
Depreciação e amortização	(89.952)	(91.555)	(1.800.956)	(1.453.733)
	<b>(9.834.972)</b>	<b>(6.736.985)</b>	<b>(64.139.439)</b>	<b>(49.209.295)</b>
<b>Administrativas e gerais</b>				
Salários e benefícios	(295.574)	(305.391)	(1.368.061)	(1.165.451)
Honorários, serviços e despesas gerais	(169.460)	(166.939)	(700.121)	(536.599)
Depreciação e amortização	(68.163)	(48.831)	(211.862)	(161.114)
Acordos Antitruste	-	-	(192.370)	-
Fazer o Bem Faz Bem	(27.165)	-	(27.165)	-
	<b>(560.362)</b>	<b>(521.161)</b>	<b>(2.499.579)</b>	<b>(1.863.164)</b>
<b>Com vendas</b>				
Fretes e despesas de vendas	(438.438)	(438.253)	(3.440.134)	(2.681.777)
Perdas esperadas com créditos de liquidação duvidosa	(9.351)	(3.936)	(14.300)	(19.924)
Salários e benefícios	(44.609)	(44.024)	(205.815)	(183.368)
Depreciação e amortização	(17.071)	(21.559)	(69.206)	(58.746)
Propaganda e marketing	(11.218)	(15.175)	(283.093)	(187.485)
Comissões	(25.553)	(19.694)	(68.045)	(53.927)
	<b>(546.240)</b>	<b>(542.641)</b>	<b>(4.080.593)</b>	<b>(3.185.227)</b>

Em 31 de março de 2021, outras receitas (despesas) incluem resultado da venda de ativos imobilizados e ganho de créditos extemporâneos na Controladora, e no Consolidado, incluem resultado na venda de ativos imobilizados, despesas de consultoria referente a projetos de reestruturação, ganho de créditos extemporâneos, dentre outros pulverizados.

## Notas Explicativas



### JBS S.A.

Notas explicativas às demonstrações contábeis intermediárias para os trimestres findos em 31 de março de 2021 e 2020  
(Em milhares de reais)

#### 29 Instrumentos financeiros e gestão de riscos

Instrumentos financeiros estão reconhecidas nas demonstrações contábeis da Companhia, conforme quadros abaixo:

Notas	Controladora		Consolidado		
	31.03.21	31.12.20	31.03.21	31.12.20	
<b>Ativos</b>					
<b>Valor justo por meio do resultado</b>					
CDB	5	139.748	142.779	2.901.872	3.939.077
Títulos públicos	5	92.577	142.924	151.858	244.096
Derivativos a receber		583	51	528.459	228.840
<b>Custo amortizado</b>					
Caixa e bancos	5	1.367.326	3.066.208	7.204.802	15.496.570
Contas a receber de clientes	6	2.358.764	2.871.612	15.161.157	14.001.211
Crédito com empresas ligadas	10	1.837.032	1.872.127	412.342	382.019
<b>Total</b>		<b>5.796.030</b>	<b>8.095.701</b>	<b>26.360.490</b>	<b>34.291.813</b>
<b>Passivos</b>					
<b>Passivos pelo custo amortizado</b>					
Empréstimos e financiamentos	18	(7.460.745)	(5.360.133)	(67.431.619)	(65.906.705)
Fornecedores e fornecedores risco sacado	17	(3.862.180)	(4.510.871)	(24.489.590)	(24.298.442)
Compromissos com terceiros para investimentos		(15.139)	(26.143)	(109.441)	(124.290)
<b>Valor justo por meio do resultado</b>					
Derivativos a pagar		(64.697)	(21.087)	(821.418)	(296.744)
<b>Total</b>		<b>(11.402.761)</b>	<b>(9.918.234)</b>	<b>(92.852.068)</b>	<b>(90.626.181)</b>

**Reconhecimento do valor justo por meio do resultado:** (i) os CDBs são atualizados pela taxa efetiva, porém são títulos de curtíssimos prazos e negociados com instituições financeiras de primeira linha, e seu reconhecimento contábil está muito próximo ao valor justo; (ii) os títulos públicos são atualizados pelo preço unitário de mercado.

**Reconhecimento pelo custo amortizado:** (i) contas a receber de clientes e outros recebíveis são classificados como custo amortizado; (ii) os contas a receber de clientes são de curto prazo cujo saldo dos recebíveis está reduzido das perdas esperadas; (iii) juros, variações no custo amortizado e perdas de crédito esperadas reconhecidos no resultado.

#### a. Valor justo dos empréstimos e financiamentos:

O cálculo do valor justo é feito para os empréstimos relacionados às Notas emitidas sob as Regras 144 A e Reg S., considerando que há um mercado ativo para esses instrumentos financeiros. Para este cálculo, a Companhia utilizou o preço de fechamento destes títulos divulgado oficialmente por agências de notícias financeiras em 31 de março de 2021 e 2020, respectivamente. O valor contábil dos empréstimos restantes de taxa fixa se aproxima do valor justo, considerando que as taxas de juros de mercado, a qualidade do crédito da Companhia e outros fatores de mercado não mudaram significativamente desde a captação. O valor contábil dos empréstimos com taxa variável se aproxima do valor justo, pois as taxas se ajustam às variações de mercado e a qualidade do crédito da Companhia não alterou substancialmente. Para todos os outros ativos e passivos financeiros, o valor contábil se aproxima do valor justo devido à curta duração dos instrumentos financeiros. A seguir, apresentamos os detalhes dos valores justos estimados dos empréstimos e financiamentos:

Descrição	Consolidado					
	31.03.21			31.12.20		
	Principal	Preço (% do Principal)	Valor de Mercado do Principal	Principal	Preço (% do Principal)	Valor de Mercado do Principal
Notas 5,75% JBS Lux 2025	-	-	-	5.456.535	102,10	5.571.123
Notas 7,00% JBS Lux 2026	5.697.301	106,60	6.073.323	5.196.700	107,95	5.609.838
Notas 5,75% JBS Lux 2028	4.272.976	104,67	4.472.524	3.897.525	108,00	4.209.327
Notas 6,75% JBS Lux 2028	5.127.571	110,75	5.678.785	4.677.030	112,16	5.245.944
Notas 6,5% JBS Lux 2029	7.976.222	112,05	8.937.356	7.275.380	116,43	8.470.944
Notas 5,50% JBS Lux 2030	7.121.627	110,50	7.869.397	6.495.875	114,65	7.447.521
Notas 5,75% PPC 2025	5.697.301	102,17	5.820.933	5.196.700	102,45	5.324.071
Notas 5,875% PPC 2027	4.842.706	106,00	5.133.268	4.417.195	107,29	4.739.165
	<b>40.735.704</b>		<b>43.985.586</b>	<b>42.612.940</b>		<b>46.617.933</b>

#### Gestão de riscos:

Em sua rotina operacional, a Companhia e suas subsidiárias geram exposições diversas a risco de mercado, crédito e liquidez. Tais riscos estão divulgados nas demonstrações contábeis de 31 de dezembro de 2020. Não houve alteração nas naturezas destes riscos no presente período de reporte trimestral.

#### a Risco da taxa de juros:

A Diretoria entende que os dados quantitativos referentes ao risco de exposição a taxas de juros da Companhia em 31 de março de 2021 e 31 de dezembro de 2020, demonstrados abaixo, estão de acordo com a Política de Gestão de Riscos Financeiros e de Commodities e são representativas da exposição incorrida durante o período.

Exposição líquida de passivos e ativos à taxa CDI:	Controladora		Consolidado	
	31.03.21	31.12.20	31.03.21	31.12.20
CRA - Certificado de Recebíveis do Agronegócio	(60.147)	(59.821)	(60.147)	(59.821)
Nota de crédito - exportação	(549.347)	(1.651.811)	(1.489.244)	(2.596.770)



## Notas Explicativas



## JBS S.A.

Notas explicativas às demonstrações contábeis intermediárias para os trimestres findos em 31 de março de 2021 e 2020  
(Em milhares de reais)

Custeio pecuário	-	-	(100.283)	(99.917)
Partes relacionadas	1.395.983	1.475.883	-	-
CDB-DI	139.748	142.779	583.036	2.105.833
Títulos Públicos	92.577	142.924	92.577	142.924
<b>Subtotal</b>	<b>1.018.814</b>	<b>49.954</b>	<b>(974.061)</b>	<b>(507.751)</b>
Derivativos (DI)	-	69.550	-	69.550
Derivativos (Swap)	(2.510.171)	-	(1.694.401)	824.304
<b>Total</b>	<b>(1.491.357)</b>	<b>119.504</b>	<b>(2.668.462)</b>	<b>386.103</b>
<b>Exposição de passivos à taxa LIBOR:</b>				
Pré-pagamento	(571.351)	-	(3.433.875)	(3.004.523)
FINIMP	(259.034)	(195.424)	(266.153)	(195.424)
Term loan JBS Lux 2026	-	-	(10.563.372)	(9.650.496)
Linha de crédito PPC - Term loan	-	-	(2.511.353)	(2.321.195)
Linha de crédito PPC - crédito rotativo	-	-	(558.592)	-
Capital de giro - Dólares Americanos	(21.132)	(19.692)	(21.132)	(19.692)
Outros	-	-	(439)	(390)
<b>Subtotal</b>	<b>(851.517)</b>	<b>(215.116)</b>	<b>(17.354.916)</b>	<b>(15.191.720)</b>
Derivativos (Swap)	-	-	10.930.929	10.346.975
<b>Total</b>	<b>(851.517)</b>	<b>(215.116)</b>	<b>(6.423.987)</b>	<b>(4.844.745)</b>
<b>Exposição de passivos à IPCA:</b>				
CRA - Certificado de Recebíveis do Agronegócio	(2.420.327)	(2.329.268)	(2.420.327)	(2.329.268)
<b>Subtotal</b>	<b>(2.420.327)</b>	<b>(2.329.268)</b>	<b>(2.420.327)</b>	<b>(2.329.268)</b>
Derivativos (Swap)	2.598.234	1.093.752	2.598.234	1.093.752
<b>Total</b>	<b>177.907</b>	<b>(1.235.516)</b>	<b>177.907</b>	<b>(1.235.516)</b>
<b>Exposição de passivos à TJLP:</b>				
CDB-DI	-	-	-	(190)
FINAME	(18.477)	(21.123)	(18.581)	(21.123)
Capital de giro - Reais	(51.381)	(51.168)	(51.381)	(51.168)
<b>Total</b>	<b>(69.858)</b>	<b>(72.291)</b>	<b>(69.962)</b>	<b>(72.481)</b>

## Análise de sensibilidade:

Exposição de contratos	Risco	Cenário atual	Cenário (I) VaR 99% I.C. 1 dia		Cenário (II) Variação da taxa em 25%		Cenário (III) Variação da taxa em 50%				
			Efeito no resultado		Efeito no resultado		Efeito no resultado				
			Taxa	Controladora	Consolidado	Taxa	Controladora	Consolidado	Taxa	Controladora	Consolidado
CDI	Aumento	2,6500%	2,6624%	(186)	(332)	3,3130%	(9.888)	(17.692)	3,9750%	(19.760)	(35.357)
Libor	Aumento	0,2831%	0,2832%	-	(2)	0,3540%	(603)	(4.553)	0,4250%	(1.208)	(9.114)
IPCA	Redução	5,2000%	5,1890%	(20)	(20)	3,9000%	(2.313)	(2.313)	2,6000%	(4.626)	(4.626)
TJLP	Aumento	4,3900%	4,3910%	(1)	(1)	5,4880%	(767)	(768)	6,5850%	(1.533)	(1.536)
				<b>(207)</b>	<b>(355)</b>		<b>(13.571)</b>	<b>(25.326)</b>		<b>(27.127)</b>	<b>(50.633)</b>

A Companhia ainda possui exposição às taxas Euribor e IRS, que devido a baixa representatividade não são apresentadas. Ainda, o efeito no resultado em um cenário de variação de 50% da taxa é inferior a R\$10.000.

Instrumento	Objeto de proteção	Natureza	Controladora/Consolidado									
			31.03.21			31.12.20						
			Quantidade	Notional	Valor justo	Quantidade	Notional	Valor justo				
Futuro B3	DI	-	-	-	755	(69.550)	(60)					
Instrumento	Objeto de proteção	Data do início	Data de vencimento	Controladora								
				31.03.21			31.12.20					
				Notional	Valor justo (Ponta ativa) - R\$	Valor justo (Ponta passiva) - R\$	Valor justo	Notional	Valor justo (Ponta ativa) - R\$	Valor justo (Ponta passiva) - R\$	Valor justo	
	IPCA	01.11.19	15.10.24	537.534	621.757	(571.348)	50.409	537.534	628.896	(600.900)	27.996	
	IPCA	16.12.20	18.11.30	200.000	223.728	(234.814)	(11.086)	200.000	232.514	(235.963)	(3.449)	
	IPCA	17.12.20	18.11.30	200.000	223.689	(235.040)	(11.351)	200.000	232.343	(236.206)	(3.863)	
Swap	IPCA	04.01.21	18.11.30	200.000	223.305	(235.592)	(12.287)	-	-	-	-	
	IPCA	05.01.21	18.11.30	800.000	893.068	(942.225)	(49.157)	-	-	-	-	
	IPCA	23.02.21	16.11.27	387.000	412.687	(421.139)	(8.452)	-	-	-	-	
	PRÉ-FIXADO USD	16.03.21	15.03.22	431.850	429.585	(441.360)	(11.775)	-	-	-	-	
				<b>2.756.384</b>	<b>3.027.819</b>	<b>(3.081.518)</b>	<b>(53.699)</b>	<b>937.534</b>	<b>1.093.753</b>	<b>(1.073.069)</b>	<b>20.684</b>	



## Notas Explicativas



## JBS S.A.

Notas explicativas às demonstrações contábeis intermediárias para os trimestres findos em 31 de março de 2021 e 2020  
(Em milhares de reais)

Consolidado											
				31.03.21				31.12.20			
Instrumento	Objeto de proteção	Data do início	Data de vencimento	Notional	Valor justo (Ponta ativa) - R\$	Valor justo (Ponta passiva) - R\$	Valor justo	Notional	Valor justo (Ponta ativa) - R\$	Valor justo (Ponta passiva) - R\$	Valor justo
	IPCA	01.11.19	15.10.24	537.534	621.757	(571.348)	50.409	537.534	628.896	(600.900)	27.996
	IPCA	16.12.20	18.11.30	200.000	223.728	(234.814)	(11.086)	200.000	232.514	(235.963)	(3.449)
	IPCA	17.12.20	18.11.30	200.000	223.689	(235.040)	(11.351)	200.000	232.343	(236.206)	(3.863)
	IPCA	04.01.21	18.11.30	200.000	223.305	(235.592)	(12.287)	-	-	-	-
	IPCA	05.01.21	18.11.30	800.000	893.068	(942.225)	(49.157)	-	-	-	-
	IPCA	23.02.21	16.11.27	387.000	412.687	(421.139)	(8.452)	-	-	-	-
Swap	CDI	27.02.20	27.02.23	800.000	815.770	(811.743)	4.027	800.000	824.304	(852.543)	(28.239)
	PRÉ-FIXADO USD	16.03.21	15.03.22	431.850	429.585	(441.360)	(11.775)	-	-	-	-
	LIBOR	30.04.20	30.04.23	5.697.301	5.722.090	(5.731.046)	(8.956)	5.196.700	5.217.217	(5.231.025)	(13.808)
	LIBOR	25.09.20	25.09.24	2.025.707	1.754.411	(1.754.439)	(28)	1.847.716	1.844.168	(1.851.388)	(7.220)
	LIBOR	25.09.20	25.09.24	1.266.067	1.100.462	(1.101.864)	(1.402)	1.154.822	1.137.560	(1.143.446)	(5.886)
	LIBOR	04.05.20	03.05.22	2.350.137	2.353.965	(2.357.030)	(3.065)	2.143.639	2.148.030	(2.151.356)	(3.326)
				<b>14.895.596</b>	<b>14.774.517</b>	<b>(14.837.640)</b>	<b>(63.123)</b>	<b>12.080.411</b>	<b>12.265.032</b>	<b>(12.302.827)</b>	<b>(37.795)</b>

## b Risco de variação cambial:

A seguir são apresentados as principais exposições ao risco de variação cambial dado a relevância dessas moedas nas operações da Companhia, e as análises de cenários de estresse e de Valor em Risco (VaR) para medir a exposição total e também o risco específico do fluxo de caixa com a B3 e a Bolsa de Chicago (*Chicago Mercantile Exchange*). No consolidado, a Companhia divulga essas exposições considerando as variações de uma moeda estrangeira em particular, em relação à moeda funcional de cada subsidiária.

	Controladora					
	USD		EUR		GBP	
	31.03.21	31.12.20	31.03.21	31.12.20	31.03.21	31.12.20
<b>OPERACIONAL</b>						
Caixa e equivalentes de caixa	1.283.839	2.962.153	57.812	49.754	13.508	31.876
Contas a receber de clientes	2.660.922	2.300.167	72.731	41.292	88.219	88.538
Pedidos de venda	2.414.495	1.893.232	125.084	48.817	81.284	110.896
Fornecedores	(166.797)	(124.974)	(44.476)	(49.845)	(106)	(101)
<b>Subtotal</b>	<b>6.192.459</b>	<b>7.030.578</b>	<b>211.151</b>	<b>90.018</b>	<b>182.905</b>	<b>231.209</b>
<b>FINANCEIRO</b>						
Partes relacionadas, líquido	429.790	386.827	-	-	-	-
Empréstimos e financiamentos	(3.163.101)	(918.986)	(69.939)	(71.131)	-	-
<b>Subtotal</b>	<b>(2.733.311)</b>	<b>(532.159)</b>	<b>(69.939)</b>	<b>(71.131)</b>	<b>-</b>	<b>-</b>
<b>Total da exposição</b>	<b>3.459.148</b>	<b>6.498.419</b>	<b>141.212</b>	<b>18.887</b>	<b>182.905</b>	<b>231.209</b>
<b>DERIVATIVOS</b>						
Contratos futuros	330.443	(519.150)	-	-	-	-
Contratos futuros DDI	-	519.150	-	-	-	-
Swap	429.585	-	-	-	-	-
<b>Total dos derivativos</b>	<b>760.028</b>	<b>-</b>	<b>-</b>	<b>-</b>	<b>-</b>	<b>-</b>
<b>EXPOSIÇÃO LÍQUIDA</b>	<b>4.219.176</b>	<b>6.498.419</b>	<b>141.212</b>	<b>18.887</b>	<b>182.905</b>	<b>231.209</b>
Dívida líquida em controladas	(51.038.562)	(44.270.963)	-	-	-	-



## Notas Explicativas



## JBS S.A.

Notas explicativas às demonstrações contábeis intermediárias para os trimestres findos em 31 de março de 2021 e 2020  
(Em milhares de reais)

	Consolidado									
	USD		EUR		GBP		MXN		AUD	
	31.03.21	31.12.20	31.03.21	31.12.20	31.03.21	31.12.20	31.03.21	31.12.20	31.03.21	31.12.20
<b>OPERACIONAL</b>										
Caixa e equivalentes de caixa	4.482.727	6.295.296	71.796	74.795	14.642	34.193	1.095.432	1.342.999	680	1.653
Contas a receber de clientes	5.561.408	4.641.316	130.267	128.052	120.922	113.929	598.177	567.423	2.290	14.343
Pedidos de venda	2.600.984	2.021.338	125.087	48.993	81.284	110.896	-	-	6.248	5.782
Fornecedores	(386.322)	(346.252)	(252.856)	(292.434)	(9.598)	(7.532)	(271.152)	(941.128)	(541)	(9.681)
Imposto de renda a recolher	-	-	-	-	-	-	-	-	-	(9.572)
Pedidos de compra	(195.266)	(196.762)	(36.205)	(22.081)	-	-	-	-	-	-
<b>Subtotal</b>	<b>12.063.531</b>	<b>12.414.936</b>	<b>38.089</b>	<b>(62.675)</b>	<b>207.250</b>	<b>251.486</b>	<b>1.422.457</b>	<b>969.294</b>	<b>8.677</b>	<b>2.525</b>
<b>FINANCEIRO</b>										
Partes relacionadas, líquido	3.569.276	2.260.315	-	-	-	-	-	-	(14.300)	(40.529)
Provisão para riscos processuais	(139.736)	(126.733)	-	-	-	-	-	-	-	-
Adiantamento a clientes	(2.332.908)	(2.414.510)	(253.708)	(285.849)	-	-	-	-	-	-
Empréstimos e financiamentos	(6.107.699)	(4.004.776)	(117.617)	(116.187)	-	-	-	-	-	-
<b>Subtotal</b>	<b>(5.011.067)</b>	<b>(4.285.704)</b>	<b>(371.325)</b>	<b>(402.036)</b>	<b>-</b>	<b>-</b>	<b>-</b>	<b>-</b>	<b>(14.300)</b>	<b>(40.529)</b>
<b>Total da exposição</b>	<b>7.052.464</b>	<b>8.129.232</b>	<b>(333.236)</b>	<b>(464.711)</b>	<b>207.250</b>	<b>251.486</b>	<b>1.422.457</b>	<b>969.294</b>	<b>(5.623)</b>	<b>(38.004)</b>
<b>DERIVATIVOS</b>										
Contratos futuros	410.205	(77.430)	-	-	-	-	-	-	-	-
Contratos futuros DDI	-	519.150	-	-	-	-	-	-	-	-
Deliverable Forwards (DF's)	559.333	337.900	356.269	322.445	(20.072)	(46.677)	(1.212.426)	(1.163.224)	(20.647)	(1.575)
Non Deliverable Forwards (NDF's)	969.162	2.338.780	(105.731)	(84.732)	(105.081)	(73.123)	-	-	-	-
Swap	428.154	(13.106)	-	-	-	-	-	-	-	-
<b>Total dos derivativos</b>	<b>2.366.854</b>	<b>3.105.294</b>	<b>250.538</b>	<b>237.713</b>	<b>(125.153)</b>	<b>(119.800)</b>	<b>(1.212.426)</b>	<b>(1.163.224)</b>	<b>(20.647)</b>	<b>(1.575)</b>
<b>EXPOSIÇÃO LÍQUIDA</b>	<b>9.419.318</b>	<b>11.234.526</b>	<b>(82.698)</b>	<b>(226.998)</b>	<b>82.097</b>	<b>131.686</b>	<b>210.031</b>	<b>(193.930)</b>	<b>(26.270)</b>	<b>(39.579)</b>
Dívida líquida em controladas	(51.038.562)	(44.270.963)	-	-	-	-	-	-	-	-

## b1. Análise de sensibilidade e detalhamento dos instrumentos financeiros derivativos:

## b1.1. US\$ (Dólar americano):

Exposição do R\$	Risco	Câmbio atual	Cenário (i) VaR 99% I.C. 1 dia		Cenário (ii) Variação do câmbio em 25%			Cenário (iii) Variação do câmbio em 50%			
			Efeito no resultado		Efeito no resultado		Efeito no resultado				
			Câmbio	Controladora	Consolidado	Câmbio	Controladora	Consolidado	Câmbio	Controladora	Consolidado
Operacional	Apreciação	5,6973	5,5459	(164.591)	(320.640)	4,2730	(1.548.109)	(3.015.872)	2,8487	(3.096.230)	(6.031.765)
Financeira	Depreciação	5,6973	5,5459	72.350	132.891	4,2730	680.511	1.249.947	2,8487	1.361.026	2.499.904
Derivativos	Apreciação	5,6973	5,5459	(20.201)	(62.909)	4,2730	(190.007)	(591.711)	2,8487	(380.014)	(1.183.427)

Exposição do R\$	Risco	Câmbio atual	Cenário (i) VaR 99% I.C. 1 dia		Cenário (ii) Variação do câmbio em 25%		Cenário (iii) Variação do câmbio em 50%	
			Câmbio	Efeito no patrimônio líquido	Câmbio	Efeito no patrimônio líquido	Câmbio	Efeito no patrimônio líquido
			Câmbio	Efeito no patrimônio líquido	Câmbio	Efeito no patrimônio líquido	Câmbio	Efeito no patrimônio líquido
Dívida líquida em controladas no exterior	Depreciação	5,6973	5,5459	1.356.567	4,2730	12.759.596	2,8487	25.519.281

Para fins de proteção cambial a Companhia inclui em sua exposição a dívida líquida de controladas no exterior. Embora essas dívidas não gerem exposição cambial no resultado da Companhia (por estarem no exterior, e na moeda funcional de cada país), essas dívidas na consolidação sofrem efeito do câmbio, impactando o patrimônio líquido como variação cambial de investimento, influenciando o endividamento consolidado da Companhia, e consequentemente os indicadores de alavancagem.

Instrumento	Objeto de proteção	Natureza	Controladora					
			31.03.21			31.12.20		
			Quantidade	Nocional (R\$)	Valor justo	Quantidade	Nocional (R\$)	Valor justo
Futuro B3	Dólar Americano	Compra	1.160	330.443	(13.412)	1.998	(519.150)	(362)
Futuro B3	DDI	-	-	-	-	1.998	519.150	374



## Notas Explicativas



## JBS S.A.

Notas explicativas às demonstrações contábeis intermediárias para os trimestres findos em 31 de março de 2021 e 2020  
(Em milhares de reais)

Instrumento	Objeto de proteção	Natureza	Consolidado					
			31.03.21			31.12.20		
			Quantidade	Nocional (R\$)	Valor justo	Quantidade	Nocional (R\$)	Valor justo
Futuro B3	Dólar Americano	Compra	1.440	410.205	(14.520)	298	(77.430)	(1.740)
Futuro B3	DDI	-	-	-	-	1.998	519.150	374

Instrumento	Objeto de proteção	Natureza	Consolidado					
			31.03.21			31.12.20		
			Nocional (USD)	Nocional (R\$)	Valor justo	Nocional (USD)	Nocional (R\$)	Valor justo
Deliverable Forwards	Dólar Americano	Compra	107.632	559.333	3.629	83.832	337.900	(14.140)
Non Deliverable Forwards	Dólar Americano	Compra	186.496	969.162	(8.688)	580.242	2.338.780	(64.217)

## b1.2 € (EURO):

Exposição do R\$	Risco	Câmbio atual	Cenário (i) VaR 99% I.C. 1 dia				Cenário (ii) Variação do câmbio em 25%			Cenário (iii) Variação do câmbio em 50%		
			Câmbio	Efeito no resultado		Câmbio	Efeito no resultado		Câmbio	Efeito no resultado		
				Controladora	Consolidado		Controladora	Consolidado		Controladora	Consolidado	
Operacional	Apreciação	6,6915	6,8702	5.638	1.017	8,3644	52.788	9.522	10,0373	105.576	19.044	
Financeira	Depreciação	6,6915	6,8702	(1.867)	(9.914)	8,3644	(17.485)	(92.831)	10,0373	(34.969)	(185.662)	
Derivativos	Apreciação	6,6915	6,8702	-	6.689	8,3644	-	62.635	10,0373	-	125.269	

Instrumento	Objeto de proteção	Natureza	Consolidado					
			31.03.21			31.12.20		
			Nocional (EUR)	Nocional (R\$)	Valor justo	Nocional (EUR)	Nocional (R\$)	Valor justo
Deliverable Forwards	Euro	Compra	53.242	356.269	(9.019)	50.557	322.445	(6.839)
Non Deliverable Forwards	Euro	Venda	(15.801)	(105.731)	6.746	(13.285)	(84.732)	2.162

## b1.3 GBP (Libra Esterlina):

Exposição do R\$	Risco	Câmbio atual	Cenário (i) VaR 99% I.C. 1 dia				Cenário (ii) Variação do câmbio em 25%			Cenário (iii) Variação do câmbio em 50%		
			Câmbio	Efeito no resultado		Câmbio	Efeito no resultado		Câmbio	Efeito no resultado		
				Controladora	Consolidado		Controladora	Consolidado		Controladora	Consolidado	
Operacional	Apreciação	7,8589	7,6378	(5.145)	(5.830)	5,8942	(45.726)	(51.812)	3,9295	(91.453)	(103.625)	
Derivativos	Depreciação	7,8589	7,6378	-	3.521	5,8942	-	31.288	3,9295	-	62.576	

Instrumento	Objeto de proteção	Natureza	Consolidado					
			31.03.21			31.12.20		
			Nocional (GBP)	Nocional (R\$)	Valor justo	Nocional (GBP)	Nocional (R\$)	Valor justo
Deliverable Forwards	Libra Esterlina	Venda	(2.554)	(20.072)	(387)	(6.573)	(46.677)	255
Non Deliverable Forwards	Libra Esterlina	Venda	(13.371)	(105.081)	(1.162)	(10.298)	(73.123)	(883)

## b1.4 MXN (Peso Mexicano):

Exposição do R\$	Risco	Câmbio atual	Cenário (i) VaR 99% I.C. 1 dia			Cenário (ii) Variação do câmbio em 25%		Cenário (iii) Variação do câmbio em 50%	
			Câmbio	Efeito no resultado		Câmbio	Efeito no resultado		
				Consolidado	Consolidado		Consolidado	Consolidado	
Operacional	Apreciação	0,2787	0,2721	(33.737)	0,2090	(355.589)	0,1394	(711.228)	
Derivativos	Depreciação	0,2787	0,2721	28.755	0,2090	303.085	0,1394	606.213	

Instrumento	Objeto de proteção	Natureza	Consolidado					
			31.03.21			31.12.20		
			Nocional (MXN)	Nocional (R\$)	Valor justo	Nocional (MXN)	Nocional (R\$)	Valor justo
Deliverable Forwards	Peso Mexicano	Venda	(4.350.289)	(1.212.426)	(37.443)	(4.456.798)	(1.163.224)	6.397





## Notas Explicativas



## JBS S.A.

Notas explicativas às demonstrações contábeis intermediárias para os trimestres findos em 31 de março de 2021 e 2020  
(Em milhares de reais)

## b1.5 AUD (Dólar Australiano):

Exposição do R\$	Risco	Câmbio atual	Cenário (i) VaR 99% I.C. 1 dia		Cenário (ii) Variação do câmbio em 25%		Cenário (iii) Variação do câmbio em 50%				
			Câmbio	Efeito no resultado		Câmbio	Efeito no resultado		Câmbio	Efeito no resultado	
				Consolidado	Consolidado		Consolidado	Consolidado			
Operacional	Apreciação	4,3374	4,4510	227	5,4218	2.169	6,5061	4.338			
Financeira	Depreciação	4,3374	4,4510	(375)	5,4218	(3.575)	6,5061	(7.150)			
Derivativos	Depreciação	4,3374	4,4510	(541)	5,4218	(5.162)	6,5061	(10.324)			

Consolidado								
Instrumento	Objeto de proteção	Natureza	31.03.21			31.12.20		
			Nocional (AUD)	Nocional (R\$)	Valor justo	Nocional (AUD)	Nocional (R\$)	Valor justo
Deliverable Forwards	Dólar Australiano	Venda	(4.760)	(20.647)	11	(392)	(1.575)	(47)

## c. Risco de preços de commodities:

A Companhia atua globalmente em diversos ramos do agronegócio (toda a cadeia de proteína animal, biodiesel, entre outros), e no curso normal de suas operações está exposta a variações de preços de commodities diversas, como boi gordo, boi magro, porco, milho, complexo de soja e energia, principalmente nos mercados norte-americano, australiano e brasileiro. Os mercados de commodities têm como característica fundamental a alta volatilidade, devido a fatores externos diversos como clima, volume da oferta, custos de transporte, políticas agropecuárias, custos de armazenamento, entre outros. A Diretoria de Controle de Riscos é responsável por mapear as exposições a preços de commodities da Companhia e propor à Comissão de Gestão de Riscos estratégias para mitigar tais exposições.

## c1. Composição dos instrumentos financeiros derivativos de commodities (boi) da Controladora:

EXPOSIÇÃO em Commodities (boi)	31.03.21	31.12.20
Contratos firmes de compra de boi	361.181	164.106
<b>Subtotal</b>	<b>361.181</b>	<b>164.106</b>
<b>DERIVATIVOS</b>		
Contratos futuros	(236.930)	(57.457)
<b>Subtotal</b>	<b>(236.930)</b>	<b>(57.457)</b>
<b>EXPOSIÇÃO LÍQUIDA</b>	<b>124.251</b>	<b>106.649</b>

## Análise de sensibilidade:

Exposição	Risco	Preço atual	Cenário (i) VaR 99% I.C. 1 dia		Cenário (ii) Variação da @ em 25%		Cenário (iii) Variação da @ em 50%	
			Preço	Efeito no resultado		Preço	Efeito no resultado	
				Controladora	Controladora		Controladora	Controladora
Operacional	Depreciação	315,80	307,26	(9.759)	236,85	(90.295)	157,90	(180.590)
Derivativos	Apreciação	315,80	307,26	6.402	236,85	59.233	157,90	118.465

## Detalhamento dos instrumentos financeiros derivativos:

Controladora								
Instrumento	Objeto de proteção	Natureza	31.03.21			31.12.20		
			Quantidade	Nocional	Valor justo	Quantidade	Nocional	Valor justo
Futuro B3	Commodities (Boi)	Venda	2.287	(236.930)	(285)	633	(57.457)	99

## c2. Composição dos instrumentos financeiros derivativos de commodities (grãos) da Seara Alimentos:

EXPOSIÇÃO em Commodities (Grãos):	Seara Alimentos	
	31.03.21	31.12.20
<b>OPERACIONAL</b>		
Pedidos de compras	325.019	296.461
<b>Subtotal</b>	<b>325.019</b>	<b>296.461</b>
<b>DERIVATIVOS</b>		
Contratos futuros	(171.923)	255.377
Prêmio Porto	64.139	4.923
<b>Subtotal</b>	<b>(107.784)</b>	<b>260.300</b>
<b>EXPOSIÇÃO LÍQUIDA</b>	<b>217.235</b>	<b>556.761</b>



## Notas Explicativas



### JBS S.A.

Notas explicativas às demonstrações contábeis intermediárias para os trimestres findos em 31 de março de 2021 e 2020  
(Em milhares de reais)

#### Análise de sensibilidade:

Exposição	Risco	Cenário (I) VaR 99% I.C. 1 dia		Cenário (II) Variação do preço em 25%		Cenário (III) Variação do preço em 50%	
		Preço	Efeito no resultado	Preço	Efeito no resultado	Preço	Efeito no resultado
			Seara Alimentos		Seara Alimentos		Seara Alimentos
Operacional	Depreciação	(2,10)%	(6.838)	(25,00)%	(81.255)	(50,00)%	(162.510)
Derivativos	Apreciação	(2,10)%	2.268	(25,00)%	26.946	(50,00)%	53.892

#### Detalhamento dos instrumentos financeiros derivativos:

Instrumento	Objeto de proteção	Natureza	Seara Alimentos					
			31.03.21			31.12.20		
			Quantidade	Nocional	Valor justo	Quantidade	Nocional	Valor justo
Futuro B3	Commodities (Grãos)	Venda	4.045	(171.923)	(11.343)	1.004	255.377	84
Prêmio do Porto	Commodities (Grãos)	Compra	518.500	64.139	30.123	129.000	4.923	21.284

#### c3. Composição dos instrumentos financeiros derivativos de commodities da JBS USA:

EXPOSIÇÃO em Commodities:	JBS USA	
	31.03.21	31.12.20
<b>OPERACIONAL</b>		
Contratos firmes de compra de boi	13.672.019	10.069.506
<b>Subtotal</b>	<b>13.672.019</b>	<b>10.069.506</b>
<b>DERIVATIVOS</b>		
Deliverable Forwards	(7.068.949)	(3.340.319)
<b>Subtotal</b>	<b>(7.068.949)</b>	<b>(3.340.319)</b>
<b>EXPOSIÇÃO LÍQUIDA</b>	<b>6.603.070</b>	<b>6.729.187</b>

#### Análise de sensibilidade:

Exposição	Risco	Cenário (I) VaR 99% I.C. 1 dia		Cenário (II) Variação do preço em 25%		Cenário (III) Variação do preço em 50%	
		Preço	Efeito no resultado	Preço	Efeito no resultado	Preço	Efeito no resultado
			JBS USA		JBS USA		JBS USA
Operacional	Depreciação	(2,11)%	(288.890)	(25,00)%	(3.418.005)	(50,00)%	(6.836.009)
Derivativos	Apreciação	(2,11)%	149.367	(25,00)%	1.767.237	(50,00)%	3.534.475

#### Detalhamento dos instrumentos financeiros derivativos:

Instrumento	Objeto de proteção	Natureza	Consolidado					
			31.03.21			31.12.20		
			Nocional (USD)	Nocional (R\$)	Valor justo	Nocional (USD)	Nocional (R\$)	Valor justo
Deliverable Forwards	Commodities (Boi)	Venda	(1.240.754)	(7.068.949)	(629.187)	(642.777)	(3.340.319)	27.428



## Notas Explicativas



### JBS S.A.

Notas explicativas às demonstrações contábeis intermediárias para os trimestres findos em 31 de março de 2021 e 2020  
(Em milhares de reais)

#### d. Risco de liquidez:

O quadro abaixo apresenta o valor justo dos passivos financeiros da Companhia de acordo com os respectivos vencimentos:

	Controladora									
	31.03.21					31.12.20				
	Menos de 1 ano	Entre 1 e 3 anos	Entre 4 e 5 anos	Mais de 5 anos	Total	Menos de 1 ano	Entre 1 e 3 anos	Entre 4 e 5 anos	Mais de 5 anos	Total
Fornecedores	3.862.180	-	-	-	3.862.180	4.510.871	-	-	-	4.510.871
Empréstimos e financiamentos	3.238.510	1.857.241	522.661	1.842.333	7.460.745	1.700.815	1.303.717	524.729	1.830.872	5.360.133
Juros estimados sobre empréstimos e financiamentos <sup>(1)</sup>	442.162	592.613	424.026	793.719	2.252.520	264.274	381.132	245.748	474.584	1.365.738
Passivos financeiros derivativos	64.697	-	-	-	64.697	21.087	-	-	-	21.087
Compromissos com terceiros para investimentos	11.839	3.300	-	-	15.139	21.193	4.950	-	-	26.143
	Consolidado									
	31.03.21					31.12.20				
	Menos de 1 ano	Entre 1 e 3 anos	Entre 4 e 5 anos	Mais de 5 anos	Total	Menos de 1 ano	Entre 1 e 3 anos	Entre 4 e 5 anos	Mais de 5 anos	Total
Fornecedores	24.489.590	-	-	-	24.489.590	24.298.442	-	-	-	24.298.442
Empréstimos e financiamentos	6.308.341	6.796.356	11.227.975	43.098.948	67.431.620	4.562.102	6.142.420	12.181.765	43.020.420	65.906.707
Juros estimados sobre empréstimos e financiamentos <sup>(1)</sup>	3.362.346	6.247.372	5.564.519	5.960.448	21.134.685	3.014.943	6.217.792	5.573.784	5.868.015	20.674.534
Passivos financeiros derivativos	821.418	-	-	-	821.418	287.536	-	-	-	287.536
Compromissos com terceiros para investimentos	36.872	53.392	19.177	-	109.441	45.622	4.950	-	-	50.572

<sup>(1)</sup> Inclui juros sobre o saldo de empréstimos e financiamentos. Os pagamentos são estimados pela taxa variável da dívida com base na taxa de juros efetiva em 31 de março de 2021 e 31 de dezembro de 2020. Pagamentos em moeda estrangeira são estimados com base nas taxas de câmbio de 31 de março de 2021 e 31 de dezembro de 2020.

A Controladora possui títulos dados em garantia para as operações de derivativos junto a bolsas de mercadorias e futuros cujo saldo em 31 de março de 2021 é de R\$91.768 (R\$141.080 em 31 de dezembro de 2020). Essa garantia é superior à necessidade apresentada para essas operações.

A subsidiária indireta JBS USA e suas controladas, possuem títulos dados em garantia para as operações de derivativos junto a bolsas de mercadorias e futuros cujo saldo em 31 de março de 2021 é de R\$1.038.048 (R\$303.487 em 31 de dezembro de 2020). Essa garantia é superior à necessidade apresentada para essas operações.

Ainda, a subsidiária direta Seara Alimentos possui títulos dados em garantia para as operações de derivativos junto a bolsas de mercadorias e futuros cujo saldo em 31 de março de 2021 é de R\$58.238 (R\$99.524 em 31 de dezembro de 2020). Essa garantia é superior à necessidade apresentada para essas operações.

A Companhia não possui garantias recebidas de terceiros consideradas relevantes.

\*\*\*\*\*



## Notas Explicativas



### JBS S.A.

Notas explicativas às demonstrações contábeis intermediárias para os trimestres findos em 31 de março de 2021 e 2020  
(Em milhares de reais)

#### 30 Aprovação das demonstrações contábeis

A aprovação destas demonstrações contábeis intermediárias individuais e consolidadas ocorreu na reunião do Conselho de Administração realizada em 12 de maio de 2021.

#### CONSELHO DE ADMINISTRAÇÃO

<b>Presidente do Conselho:</b>	Jeremiah Alphonsus O'Callaghan
<b>Vice-Presidente:</b>	José Batista Sobrinho
<b>Membro do Conselho:</b>	Wesley Mendonça Batista Filho
<b>Membro do Conselho:</b>	Aguinaldo Gomes Ramos Filho
<b>Conselheiro Independente:</b>	Alba Pettengill
<b>Conselheiro Independente:</b>	Gelson Luiz Merisio
<b>Conselheiro Independente:</b>	Gilberto Meirelles Xandó Baptista
<b>Conselheira Independente:</b>	Leila Abraham Loria
<b>Conselheiro Independente:</b>	Márcio Guedes Pereira Júnior

#### PARECER DO COMITÊ DE AUDITORIA ESTATUTÁRIO

O Comitê de Auditoria Estatutário revisou as demonstrações contábeis intermediárias individuais e consolidadas referentes ao trimestre findo em 31 de março de 2021. Com base nos procedimentos efetuados, considerando, ainda, o relatório de revisão da Grant Thornton Auditores Independentes, bem como as informações e esclarecimentos recebidos no decorrer do período, recomenda que os referidos documentos estão em condições de serem apreciados pelo Conselho de Administração.

#### COMITÊ DE AUDITORIA ESTATUTÁRIO

<b>Coordenador do Comitê:</b>	Gilberto Meirelles Xandó Baptista
<b>Membro Independente do Comitê:</b>	Paulo Sérgio Cruz Dortas Matos
<b>Membro Independente do Comitê:</b>	Orlando Octávio de Freitas Júnior
<b>Membro Independente do Comitê:</b>	Gelson Luiz Merisio

#### PARECER DO CONSELHO FISCAL

O Conselho Fiscal, no uso de suas atribuições legais e estatutárias, examinou o Release de Resultados e as demonstrações contábeis intermediárias individuais e consolidadas da Companhia relativas ao período findo em 31 de março de 2021, aprovadas pelo Conselho de Administração da Companhia nesta data.

Com base em nossa revisão, nas informações e esclarecimentos recebidos durante o decorrer do período e considerando o relatório de revisão da Grant Thornton Auditores Independentes sobre as demonstrações contábeis intermediárias individuais e consolidadas, sem ressalvas, emitido nesta data, o Conselho Fiscal não teve conhecimento de nenhum fato adicional ou indícios de fraude ou erros que leve a acreditar que as demonstrações contábeis acima mencionadas não reflitam em todos os aspectos relevantes as informações nelas contidas, e que estão em condições de serem divulgadas pela Companhia.

#### CONSELHO FISCAL

<b>Presidente do Conselho:</b>	Adrian Lima da Hora
<b>Membro do Conselho:</b>	Demetrius Nichele Macei
<b>Membro do Conselho:</b>	José Paulo da Silva Filho
<b>Membro do Conselho:</b>	Roberto Lamb

#### DECLARAÇÃO DOS DIRETORES SOBRE AS DEMONSTRAÇÕES CONTÁBEIS E SOBRE O RELATÓRIO DOS AUDITORES INDEPENDENTES

Os Diretores da Companhia declaram para os fins do disposto no artigo 25, parágrafo 1º, incisos V e VI da Instrução CVM 480 de 7 de dezembro de 2009, que:

(i) Reviram, discutiram e concordam com o relatório de revisão dos auditores independentes sobre as demonstrações contábeis intermediárias individuais e consolidadas do período findo em 31 de março de 2021; e

(ii) Reviram, discutiram e concordam com as demonstrações contábeis intermediárias do período findo em 31 de março de 2021.

#### DIRETORIA ESTATUTÁRIA

<b>Diretor Presidente:</b>	Gilberto Tomazoni
<b>Diretor de Administração e Controle:</b>	Eliseo Santiago Perez Fernandez
<b>Diretor Financeiro e de Relações com Investidores:</b>	Guilherme Perboyre Cavalcanti
<b>Diretor:</b>	Jeremiah Alphonsus O'Callaghan
<b>Diretor:</b>	Wesley Mendonça Batista Filho

**Contador:** Agnaldo dos Santos Moreira Jr. (CRC SP: 244207/O-4)

\* \* \* \* \*

## Pareceres e Declarações / Relatório da Revisão Especial - Sem Ressalva

Relatório sobre a revisão de informações trimestrais

Aos Acionistas, Conselheiros e Administradores da  
JBS S.A.  
São Paulo – SP

### Introdução

Revisamos as informações contábeis intermediárias, individuais e consolidadas, da JBS S.A. (“Companhia”), identificadas como controladora e consolidado, respectivamente, contidas no Formulário de Informações Trimestrais (ITR) referente ao trimestre findo em 31 de março de 2021, que compreendem o balanço patrimonial em 31 de março de 2021 e as respectivas demonstrações do resultado, do resultado abrangente, das mutações do patrimônio líquido e dos fluxos de caixa para o período de três meses findo naquela data, incluindo as notas explicativas.

A administração é responsável pela elaboração das informações contábeis intermediárias individuais e consolidadas de acordo com a NBC TG 21 – Demonstração Intermediária e com a norma internacional IAS 34 – Interim Financial Reporting, emitida pelo International Accounting Standards Board (IASB), assim como pela apresentação dessas informações de forma condizente com as normas expedidas pela Comissão de Valores Mobiliários, aplicáveis à elaboração das Informações Trimestrais (ITR). Nossa responsabilidade é a de expressar uma conclusão sobre essas informações contábeis intermediárias com base em nossa revisão.

### Alcance da revisão

Conduzimos nossa revisão de acordo com as normas brasileiras e internacionais de revisão de informações intermediárias (NBC TR 2410 – Revisão de Informações Intermediárias Executada pelo Auditor da Entidade e “ISRE 2410 – Review of Interim Financial Information Performed by the Independent Auditor of the Entity”, respectivamente). A revisão de informações intermediárias consiste na realização de indagações, principalmente às pessoas responsáveis pelos assuntos financeiros e contábeis e na aplicação de procedimentos analíticos e de outros procedimentos de revisão. O alcance de uma revisão é significativamente menor do que o de uma auditoria conduzida de acordo com as normas de auditoria e, conseqüentemente, não nos permitiu obter segurança de que tomamos conhecimento de todos os assuntos significativos que poderiam ser identificados em uma auditoria. Portanto, não expressamos uma opinião de auditoria.

### Conclusão sobre as informações intermediárias individuais e consolidadas

Com base em nossa revisão, não temos conhecimento de nenhum fato que nos leve a acreditar que as informações contábeis intermediárias, individuais e consolidadas, incluídas nas informações trimestrais acima referidas, não foram elaboradas, em todos os aspectos relevantes, de acordo com a NBC TG 21 e a IAS 34 aplicáveis à elaboração de Informações Trimestrais (ITR), e apresentadas de forma condizente com as normas expedidas pela Comissão de Valores Mobiliários.

### Outros assuntos

#### Demonstrações do valor adicionado

As informações trimestrais acima referidas incluem as Demonstrações do Valor Adicionado (DVA), referentes ao período de três meses findo em 31 de março de 2021, elaboradas sob a responsabilidade da administração da Companhia, e apresentadas como informação suplementar para fins de IAS 34. Essas demonstrações foram submetidas a procedimentos de revisão executados em conjunto com a revisão das informações trimestrais, com o objetivo de concluir se elas estão conciliadas com as informações contábeis intermediárias e registros contábeis, conforme aplicável, e se sua forma e conteúdo estão de acordo com os critérios definidos na NBC TG 09 – Demonstração do Valor Adicionado. Com base em nossa revisão, não temos conhecimento de nenhum fato que nos leve a acreditar que essas demonstrações do valor adicionado não foram elaboradas, em todos os aspectos relevantes, segundo os critérios definidos nessa Norma e de forma consistente em relação às informações contábeis intermediárias individuais e consolidadas tomadas em conjunto.

São Paulo, 12 de maio de 2021

Alcides Afonso Louro Neto  
CT CRC 1SP-289.078/O-2

Grant Thornton Auditores Independentes  
CRC 2SP-025.583/O-1

## **Pareceres e Declarações / Parecer do Conselho Fiscal ou Órgão Equivalente**

### **PARECER DO CONSELHO FISCAL**

O Conselho Fiscal, no uso de suas atribuições legais e estatutárias, examinou o Release de Resultados e as demonstrações contábeis intermediárias individuais e consolidadas da Companhia relativas ao período findo em 31 de março de 2021, aprovadas pelo Conselho de Administração da Companhia nesta data.

Com base em nossa revisão, nas informações e esclarecimentos recebidos durante o decorrer do período e considerando o relatório de revisão da Grant Thornton Auditores Independentes sobre as demonstrações contábeis intermediárias individuais e consolidadas, sem ressalvas, emitido nesta data, o Conselho Fiscal não teve conhecimento de nenhum fato adicional ou indícios de fraude ou erros que leve a acreditar que as demonstrações contábeis acima mencionadas não reflitam em todos os aspectos relevantes as informações nelas contidas, e que estão em condições de serem divulgadas pela Companhia.

São Paulo, 12 de maio de 2021.

Adrian Lima da Hora  
Presidente do Conselho

Demetrius Nichele Macei  
Conselheiro

José Paulo da Silva Filho  
Conselheiro

Roberto Lamb  
Conselheiro

## **Pareceres e Declarações / Parecer ou Relatório Resumido, se houver, do Comitê de Auditoria (estatutário ou não)**

### **PARECER DO COMITÊ DE AUDITORIA ESTATUTÁRIO**

O Comitê de Auditoria Estatutário revisou as demonstrações contábeis individuais e consolidadas referentes ao trimestre findo em 31 de março de 2021. Com base nos procedimentos efetuados, considerando, ainda, o relatório de revisão da Grant Thornton Auditores Independentes, bem como as informações e esclarecimentos recebidos no decorrer do período, recomenda que os referidos documentos estão em condições de serem apreciados pelo Conselho de Administração.

São Paulo, 12 de maio de 2021.

Gilberto Meirelles Xandó Baptista  
Coordenador do Comitê

Paulo Sérgio Cruz Dortas Matos  
Membro Independente do Comitê

Orlando Octávio de Freitas Júnior  
Membro Independente do Comitê

Gelson Luiz Merisio  
Membro Independente do Comitê

## **Pareceres e Declarações / Declaração dos Diretores sobre as Demonstrações Financeiras**

### Declaração dos Diretores sobre as Demonstrações Contábeis

Os Diretores da Companhia declaram para os fins do disposto no artigo 25, parágrafo 1º, incisos V e VI da Instrução CVM 480 de 7 de dezembro de 2009, que:

- (i) Reviram, discutiram e concordam com o relatório de revisão dos auditores independentes sobre as demonstrações contábeis intermediárias individuais e consolidadas do período findo em 31 de março de 2021; e
- (ii) Reviram, discutiram e concordam com as demonstrações contábeis intermediárias do período findo em 31 de março de 2021.

São Paulo, 12 de maio de 2021.

Gilberto Tomazoni  
Diretor Presidente

Eliseo Santiago Perez Fernandez  
Diretor de Administração e Controle

Guilherme Perboyre Cavalcanti  
Diretor Financeiro e de Relações com Investidores

Jeremiah Alphonsus O'Callaghan  
Diretor

Wesley Mendonça Batista Filho  
Diretor



## **Pareceres e Declarações / Declaração dos Diretores sobre o Relatório do Auditor Independente**

### Declaração dos Diretores sobre o Relatório de Revisão do Auditor Independente

Os Diretores da Companhia declaram para os fins do disposto no artigo 25, parágrafo 1º, incisos V e VI da Instrução CVM 480 de 7 de dezembro de 2009, que:

(i) Reviram, discutiram e concordam com o relatório de revisão dos auditores independentes sobre as demonstrações contábeis intermediárias individuais e consolidadas do período findo em 31 de março de 2021; e

(ii) Reviram, discutiram e concordam com as demonstrações contábeis intermediárias do período findo em 31 de março de 2021.

São Paulo, 12 de maio de 2021.

Gilberto Tomazoni  
Diretor Presidente

Eliseo Santiago Perez Fernandez  
Diretor de Administração e Controle

Guilherme Perboyre Cavalcanti  
Diretor Financeiro e de Relações com Investidores

Jeremiah Alphonsus O'Callaghan  
Diretor

Wesley Mendonça Batista Filho  
Diretor