

Cruzeiro do Sul
Educacional S.A.
Informações Trimestrais (ITR) em
30 de junho de 2021
e relatório sobre a revisão de
informações trimestrais



Relatório sobre a revisão de informações trimestrais

Aos Administradores e Acionistas
Cruzeiro do Sul Educacional S.A.

Introdução

Revisamos as informações contábeis intermediárias, individuais e consolidadas, da Cruzeiro do Sul Educacional S.A. ("Companhia"), contidas no Formulário de Informações Trimestrais (ITR) referente ao trimestre findo em 30 de junho de 2021, que compreendem o balanço patrimonial em 30 de junho de 2021 e as respectivas demonstrações do resultado e do resultado abrangente para os períodos de três e de seis meses findos nessa data e das mutações do patrimônio líquido e dos fluxos de caixa para o período de seis meses findo nessa data, assim como o resumo das principais políticas contábeis e as demais notas explicativas.

A administração é responsável pela elaboração das informações contábeis intermediárias individuais e consolidadas de acordo com o Pronunciamento Técnico CPC 21 - "Demonstração Intermediária" e com a norma internacional de contabilidade IAS 34 - *Interim Financial Reporting*, emitida pelo *International Accounting Standards Board* (IASB), assim como pela apresentação dessas informações de forma condizente com as normas expedidas pela Comissão de Valores Mobiliários, aplicáveis à elaboração das Informações Trimestrais (ITR). Nossa responsabilidade é a de expressar uma conclusão sobre essas informações contábeis intermediárias com base em nossa revisão.

Alcance da revisão

Conduzimos nossa revisão de acordo com as normas brasileiras e internacionais de revisão de informações intermediárias (NBC TR 2410 - "Revisão de Informações Intermediárias Executada pelo Auditor da Entidade" e ISRE 2410 - *Review of Interim Financial Information Performed by the Independent Auditor of the Entity*, respectivamente). Uma revisão de informações intermediárias consiste na realização de indagações, principalmente às pessoas responsáveis pelos assuntos financeiros e contábeis e na aplicação de procedimentos analíticos e de outros procedimentos de revisão. O alcance de uma revisão é significativamente menor do que o de uma auditoria conduzida de acordo com as normas de auditoria e, conseqüentemente, não nos permitiu obter segurança de que tomamos conhecimento de todos os assuntos significativos que poderiam ser identificados em uma auditoria. Portanto, não expressamos uma opinião de auditoria.

Conclusão sobre as informações intermediárias

Com base em nossa revisão, não temos conhecimento de nenhum fato que nos leve a acreditar que as informações contábeis intermediárias individuais e consolidadas incluídas nas informações trimestrais acima referidas não foram elaboradas, em todos os aspectos relevantes, de acordo com o CPC 21 e o IAS 34, aplicáveis à elaboração das Informações Trimestrais (ITR), e apresentadas de forma condizente com as normas expedidas pela Comissão de Valores Mobiliários.

2



Cruzeiro do Sul Educacional S.A.

Outros assuntos

Demonstrações do Valor Adicionado

As informações trimestrais acima referidas incluem as Demonstrações do Valor Adicionado (DVA), individuais e consolidadas, referentes ao período de seis meses findo em 30 de junho de 2021, elaboradas sob a responsabilidade da administração da Companhia e apresentadas como informação suplementar para fins do IAS 34. Essas demonstrações foram submetidas a procedimentos de revisão executados em conjunto com a revisão das informações trimestrais, com o objetivo de concluir se elas estão conciliadas com as informações contábeis intermediárias e registros contábeis, conforme aplicável, e se sua forma e conteúdo estão de acordo com os critérios definidos no Pronunciamento Técnico CPC 09 - "Demonstração do Valor Adicionado". Com base em nossa revisão, não temos conhecimento de nenhum fato que nos leve a acreditar que essas demonstrações do valor adicionado não foram elaboradas, em todos os aspectos relevantes, segundo os critérios definidos nesse Pronunciamento Técnico e de forma consistente em relação às informações contábeis intermediárias individuais e consolidadas tomadas em conjunto.

São Paulo, 13 de agosto de 2021¹

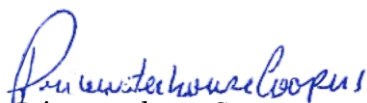
PricewaterhouseCoopers
Auditores Independentes
CRC 2SP000160/O-5

DocuSigned by:
José Vital Pessoa Monteiro Filho
Signed By: JOSÉ VITAL PESSOA MONTEIRO FILHO/85612618468
CPF: 85612618468
Signing Time: 16 August 2021 | 17:08 BRT

11718CB9C944B5C9E5E48D986CFB8DA

José Vital Pessoa Monteiro Filho
Contador CRC 1PE016700/O-0

¹ Este documento será assinado eletronicamente por meio da ferramenta DocuSign (www.docusign.com.br), nos termos do art. 10, §2º, da Medida Provisória nº 2.200-2/2001 e foi preparado na data indicada ao seu final, data esta que será considerada válida para todos os efeitos e fins de direito.

Cruzeiro do Sul Educacional S.A.

Balancos patrimoniais
30 de junho de 2021 e 31 de dezembro de 2020
(Em milhares de reais)

	Notas	Controladora		Consolidado	
		30/06/2021	31/12/2020	30/06/2021	31/12/2020
Ativo					
Circulante					
Caixa e equivalentes de caixa	3	824.574	8.451	1.148.766	212.905
Contas a receber	4	40.824	38.862	180.231	187.301
Tributos a recuperar		1.213	445	11.625	8.812
Outros créditos	5	13.382	8.743	47.700	37.455
Total do ativo circulante		<u>879.993</u>	<u>56.501</u>	<u>1.388.322</u>	<u>446.473</u>
Não circulante					
Contas a receber	4	3.228	3.665	31.551	27.309
Adiantamentos para futuro investimento	14	98.930	5.790	-	-
Depósitos judiciais	15	1.904	831	16.143	13.254
Outros créditos	5	-	-	29.065	24.917
Tributos diferidos	21	-	-	92.360	89.217
Investimentos	6	577.498	481.181	146	146
Imobilizado, líquido	7	64.849	53.161	477.648	470.250
Direito de uso	11	332.249	250.117	1.066.865	877.114
Intangível, líquido	8	15.234	14.739	1.713.649	1.722.058
Total do ativo não circulante		<u>1.093.892</u>	<u>809.484</u>	<u>3.427.427</u>	<u>3.224.265</u>
Total do ativo		<u>1.973.885</u>	<u>865.985</u>	<u>4.815.749</u>	<u>3.670.738</u>

As notas explicativas são parte integrante das informações financeiras intermediárias individuais e consolidadas.

Cruzeiro do Sul Educacional S.A.

Balancos patrimoniais
30 de junho de 2021 e 31 de dezembro de 2020
(Em milhares de reais)

	Notas	Controladora		Consolidado	
		30/06/2021	31/12/2020	30/06/2021	31/12/2020
Passivo					
Circulante					
Empréstimos e financiamentos	9	-	-	26.290	34.106
Debêntures	10	-	-	114.541	174.093
Fornecedores		21.509	16.992	53.941	44.039
Obrigações com partes relacionadas	14	1.085	902	2.388	2.010
Obrigações trabalhistas	12	77.331	66.683	179.018	125.870
Obrigações tributárias	13	7.254	4.555	41.672	39.700
Dividendos a pagar	18.d	24.974	-	24.974	-
Adiantamentos de clientes		5.173	5.678	33.575	35.015
Passivo de arrendamento	11	19.383	23.454	71.181	72.397
Obrigações por aquisição de participações societárias	16	-	-	21.098	3.724
Receita diferida	17	-	-	1.332	1.332
Outras contas a pagar		98	91	5.851	4.183
Total do passivo circulante		156.807	118.355	575.861	536.469
Não circulante					
Empréstimos e financiamentos	9	-	-	11.288	20.074
Debêntures	10	-	-	1.099.825	1.143.790
Obrigações trabalhistas	12	22.139	29.356	22.139	29.356
Obrigações tributárias	13	-	-	143.662	151.995
Tributos diferidos	21	158	182	18.012	18.240
Provisão para demandas judiciais	15	8.427	7.418	50.408	50.529
Passivo de arrendamento	11	351.492	258.670	1.084.771	877.120
Obrigações por aquisição de participações societárias	16	-	-	363.652	378.780
Receita diferida	17	-	-	10.591	10.952
Outras contas a pagar		-	-	678	1.429
Total do passivo não circulante		382.216	295.626	2.805.026	2.682.265
Patrimônio líquido					
Capital social	18	1.203.576	193.190	1.203.576	193.190
Reservas de capital	18	161.978	161.978	161.978	161.978
Reservas de lucros	18	24.981	96.836	24.981	96.836
Lucros acumulados do período		44.327	-	44.327	-
Total do patrimônio líquido		1.434.862	452.004	1.434.862	452.004
Total do passivo e patrimônio líquido		1.973.885	865.985	4.815.749	3.670.738

As notas explicativas são parte integrante das informações financeiras intermediárias individuais e consolidadas.

Cruzeiro do Sul Educacional S.A.

Demonstrações dos resultados

Períodos de três e seis meses findos em 30 de junho de 2021 e 2020

(Em milhares de reais, exceto lucro por ação expresso em reais)

Notas	Controladora				Consolidado				
	01/04/2021 à 30/06/2021	01/01/2021 à 30/06/2021	01/04/2020 à 30/06/2020 (Reapresentado (Nota 1.3))	01/01/2020 à 30/06/2020 (Reapresentado (Nota 1.3))	01/04/2021 à 30/06/2021	01/01/2021 à 30/06/2021	01/04/2020 à 30/06/2020 (Reapresentado (Nota 1.3))	01/01/2020 à 30/06/2020 (Reapresentado (Nota 1.3))	
Receita líquida	22	108.275	200.319	99.824	191.988	478.248	899.353	482.034	899.523
Custo dos serviços prestados	23	(77.744)	(148.404)	(83.738)	(156.042)	(247.531)	(468.329)	(285.122)	(526.619)
Lucro bruto		30.531	51.915	16.086	35.946	230.717	431.024	196.912	372.904
(Despesas) e receitas operacionais:									
Despesas gerais e administrativas	23	(59.346)	(101.193)	(42.174)	(101.272)	(156.149)	(285.388)	(196.004)	(355.164)
Resultado de equivalência patrimonial	6	60.329	103.817	(14.635)	356	-	-	-	-
Outras receitas, líquidas	23	667	1.760	207	540	3.141	5.544	937	7.269
Lucro (Prejuízo) antes das despesas e receitas financeiras		32.181	56.299	(40.516)	(64.430)	77.709	151.180	1.845	25.009
Receitas financeiras	24.1	7.444	10.061	62	289	10.204	14.492	3.393	5.347
Despesas financeiras	24.2	(11.641)	(22.057)	(8.362)	(17.917)	(60.243)	(122.653)	(59.386)	(115.166)
Lucro (Prejuízo) antes do imposto de renda e da contribuição social		27.984	44.303	(48.816)	(82.058)	27.670	43.019	(54.148)	(84.810)
Imposto de renda e contribuição social									
Corrente	21	-	-	-	(65)	(1.307)	(2.063)	(584)	(1.041)
Diferido	21	12	24	10	18	1.633	3.371	5.926	3.746
Lucro líquido (Prejuízo) do período		27.996	44.327	(48.806)	(82.105)	27.996	44.327	(48.806)	(82.105)
Média ponderada das ações no período	19	348.708.952	348.708.952	7.633.056	7.633.056				
Lucro (Prejuízo) básico e diluído por ações em reais	19	0,08	0,13	(6,39)	(10,76)				

As notas explicativas são parte integrante das informações financeiras intermediárias individuais e consolidadas.

Cruzeiro do Sul Educacional S.A.

Demonstrações dos resultados abrangentes

Períodos de três e seis meses findos em 30 de junho de 2021 e 2020

(Em milhares de reais)

	Controladora				Consolidado			
	01/04/2021 à 30/06/2021	01/01/2021 à 30/06/2021	01/04/2020 à 30/06/2020	01/01/2020 à 30/06/2020	01/04/2021 à 30/06/2021	01/01/2021 à 30/06/2021	01/04/2020 à 30/06/2020	01/01/2020 à 30/06/2020
			(Reapresentado (Nota 1.3))	(Reapresentado (Nota 1.3))			(Reapresentado (Nota 1.3))	(Reapresentado (Nota 1.3))
Lucro líquido (Prejuízo) do período	27.996	44.327	(48.806)	(82.105)	27.996	44.327	(48.806)	(82.105)
Outros resultados abrangentes	-	-	-	-	-	-	-	-
Total do resultado abrangente do período	27.996	44.327	(48.806)	(82.105)	27.996	44.327	(48.806)	(82.105)

As notas explicativas são parte integrante das informações financeiras intermediárias individuais e consolidadas.

Cruzeiro do Sul Educacional S.A.

Demonstração das mutações do patrimônio líquido
Períodos de seis meses findos em 30 de junho de 2021 e 2020
(Em milhares de reais)

	Notas	Reservas de capital				Reservas de lucros		Lucros (Prejuízos) acumulados	Total	
		Capital social	Emissão de ações	Futuro aumento de capital	Total de reservas de capital	Retenção de lucros	Reserva legal			Total das reservas de lucros
Saldos em 31 de dezembro de 2019		158.190	161.978	35.000	196.978	130.642	24.981	155.623	-	510.791
Prejuízo do período		-	-	-	-	-	-	-	(82.105)	(82.105)
Saldos em 30 de junho de 2020 (Reapresentado (Nota 1.3))		158.190	161.978	35.000	196.978	130.642	24.981	155.623	(82.105)	428.686
Saldos em 31 de dezembro de 2020		193.190	161.978	-	161.978	71.855	24.981	96.836	-	452.004
Lucro líquido do período		-	-	-	-	-	-	-	44.327	44.327
Aumento de capital pela emissão de ações	18.a	1.071.000	-	-	-	-	-	-	-	1.071.000
Gastos com emissão de ações	18.a	(60.614)	-	-	-	-	-	-	-	(60.614)
Dividendos adicionais propostos	18.d	-	-	-	-	(71.855)	-	(71.855)	-	(71.855)
Saldos em 30 de junho de 2021		1.203.576	161.978	-	161.978	-	24.981	24.981	44.327	1.434.862

As notas explicativas são parte integrante das informações financeiras intermediárias individuais e consolidadas.

Cruzeiro do Sul Educacional S.A.

Demonstrações dos fluxos de caixa

Períodos de seis meses findos em 30 de junho de 2021 e 2020

(Em milhares de reais)

	Controladora		Consolidado	
	30/06/2021	30/06/2020	30/06/2021	30/06/2020
	(Reapresentado (Nota 1.3))		(Reapresentado (Nota 1.3))	
Das atividades operacionais				
Lucro (Prejuízo) antes do imposto de renda e contribuição social	44.303	(82.058)	43.019	(84.810)
Resultado de equivalência patrimonial	(103.817)	(356)	-	-
Depreciação e amortização	7.774	6.696	44.708	49.063
Depreciação do direito de uso	14.928	11.676	48.233	37.785
Amortização do custo de captação	-	54	666	801
Encargos financeiros sobre financiamentos	-	72	1.275	4.011
Juros incorridos sobre aquisição de controladas	-	-	4.803	4.934
Juros de debêntures	-	521	24.874	28.621
Juros sobre passivo de arrendamento	17.873	11.212	52.691	37.705
Ajuste a valor presente de ativos e passivos	191	(310)	1.762	(2.100)
Provisão para demanda judicial	1.267	1.376	3.275	8.575
Provisão para perdas estimadas com créditos de liquidação duvidosa	15.720	18.820	50.292	81.414
Baixa de imobilizado e intangível	-	-	347	4.158
Receita diferida sobre venda de imóvel	-	-	(361)	(361)
Baixa por descontinuidade de arrendamento	(62)	-	(105)	(5.668)
Ajuste para reconciliar o lucro antes do imposto de renda e contribuição social com o fluxo de caixa	(1.823)	(32.297)	275.479	164.128
Decréscimo (acrécimo) em ativos				
Contas a receber	(17.436)	(23.383)	(49.226)	(112.998)
Depósitos judiciais	(1.073)	(179)	(2.889)	1.620
Tributos a recuperar	(768)	39	(2.813)	(1.394)
Outros créditos	(4.639)	(9.003)	(17.090)	(16.037)
(Decréscimo) acréscimo em passivos				
Fornecedores	856	5.327	882	(19.982)
Obrigações trabalhistas	3.431	54.759	45.931	141.531
Obrigações tributárias	2.699	(378)	(6.650)	(3.502)
Obrigações com partes relacionadas	-	20.062	-	(2.118)
Adiantamentos de clientes	(505)	(256)	(1.440)	(9.136)
Outras contas a pagar	7	(1)	917	(19.862)
	(19.251)	14.690	243.101	122.250
Imposto de renda e contribuição social pagos	-	-	(1.774)	(2.876)
Caixa líquido gerado pelas (aplicado nas) atividades operacionais	(19.251)	14.690	241.327	119.374
Fluxo de caixa das atividades de investimento				
Resgate de aplicações financeiras restritas	-	-	-	915
Dividendos recebidos de controladas	7.500	58.954	-	-
Pagamento obrigações por aquisições de participações societárias	-	-	(2.557)	(2.555)
Aquisição Braz Cubas, líquido de caixa adquirido	-	-	-	(22.328)
Aquisição Positivo, líquido de caixa adquirido	-	-	-	(305.405)
Adiantamento para futuro aumento de capital realizado	(93.140)	(3.040)	-	-
Aquisição de imobilizado	(13.335)	(6.113)	(24.837)	(16.463)
Aquisição de intangível	(3.219)	(2.163)	(10.886)	(4.545)
Caixa líquido gerado pelas (aplicado nas) atividades de investimento	(102.194)	47.638	(38.280)	(350.381)

As notas explicativas são parte integrante das informações financeiras intermediárias individuais e consolidadas.

Cruzeiro do Sul Educacional S.A.

Demonstrações dos fluxos de caixa

Períodos de seis meses findos em 30 de junho de 2021 e 2020

(Em milhares de reais)

	Controladora		Consolidado	
	30/06/2021	30/06/2020	30/06/2021	30/06/2020
	(Reapresentado (Nota 1.3))		(Reapresentado (Nota 1.3))	
Fluxo de caixa das atividades de financiamento				
Dividendos pagos	(46.881)	-	(46.881)	-
Pagamento de empréstimos e financiamentos	-	(6.495)	(17.877)	(47.531)
Captação de empréstimos e financiamentos	-	-	-	60.000
Captação de debêntures	-	-	-	701.099
Pagamento de debêntures	-	(40.031)	(129.057)	(142.609)
Pagamento de arrendamento	(26.120)	(15.602)	(84.135)	(58.767)
Aumento de capital pela emissão de ações	1.071.000	-	1.071.000	-
Gastos com emissões de novas ações	(60.614)	-	(60.614)	-
Partes relacionadas	183	-	378	-
Caixa líquido gerado pelas (aplicado nas) atividades de financiamento	937.568	(62.128)	732.814	512.192
Aumento líquido de caixa e equivalentes de caixa	816.123	200	935.861	281.185
Caixa e equivalentes de caixa				
No início do período	8.451	5.461	212.905	22.723
No fim do período	824.574	5.661	1.148.766	303.908
Aumento no caixa e equivalentes de caixa	816.123	200	935.861	281.185

As transações das atividades de investimento e financiamento que não impactaram caixa estão apresentadas na Nota 25.

As notas explicativas são parte integrante das informações financeiras intermediárias individuais e consolidadas.

Cruzeiro do Sul Educacional S.A.

Demonstrações dos valores adicionados
Períodos de seis meses findos em 30 de junho de 2021 e 2020
(Em milhares de reais)

	Controladora		Consolidado	
	30/06/2021	30/06/2020	30/06/2021	30/06/2020
	(Reapresentado (Nota 1.3))		(Reapresentado (Nota 1.3))	
Receitas	592.673	469.119	2.212.419	1.770.138
Receitas de serviços	608.338	487.937	2.261.184	1.845.840
Provisão para perdas estimadas com créditos de liquidação duvidosa	(15.720)	(18.820)	(50.292)	(81.414)
Resultados não operacionais	55	2	1.524	5.658
Outras receitas	-	-	3	54
Insumos adquiridos de terceiros	(71.866)	(96.822)	(196.196)	(247.940)
Materiais consumidos	(594)	(356)	(1.774)	(1.666)
Outros custos de produtos e serviços vendidos	(79.339)	(68.282)	(185.766)	(184.333)
Energia, serviços de terceiros e outras despesas operacionais	8.067	(28.184)	(8.309)	(57.783)
Perda na realização de ativos	-	-	(347)	(4.158)
Retenções	(22.703)	(19.311)	(92.940)	(86.848)
Depreciação e amortização e depreciação do direito de uso	(22.703)	(19.311)	(92.940)	(86.848)
Valor adicionado líquido produzido pela entidade	498.104	352.986	1.923.283	1.435.350
Valor adicionado recebido em transferência	114.647	1.040	16.457	6.428
Receitas financeiras	10.061	289	14.492	5.347
Aluguéis	769	395	1.965	1.081
Resultado de equivalência patrimonial	103.817	356	-	-
Valor adicionado a distribuir	612.751	354.026	1.939.740	1.441.778
Distribuição do valor adicionado	612.751	354.026	1.939.740	1.441.778
Empregados	111.703	102.525	340.128	388.663
Remuneração direta e encargos	99.609	91.209	304.611	344.367
Benefícios	4.949	5.249	13.407	17.960
FGTS	7.145	6.067	22.110	26.336
Impostos, taxas e contribuições	34.368	26.354	102.111	103.512
Federais	24.531	17.868	67.487	70.783
Estaduais	42	45	61	59
Municipais	9.795	8.441	34.563	32.670
Remuneração de capitais de terceiros	22.274	17.992	123.413	116.058
Despesas financeiras	22.057	17.917	122.653	115.166
Aluguéis	217	75	760	892
Bolsa de estudo	400.079	289.260	1.329.761	915.650
Bolsa de estudos e descontos	400.079	289.260	1.329.761	915.650
Lucro líquido (Prejuízo) do período	44.327	(82.105)	44.327	(82.105)
Lucro líquido (Prejuízo) do período	44.327	(82.105)	44.327	(82.105)

As notas explicativas são parte integrante das informações financeiras intermediárias individuais e consolidadas.

Cruzeiro do Sul Educacional S.A.

Notas explicativas às informações financeiras intermediárias individuais e consolidadas
Período intermediário de seis meses findo em 30 de junho de 2021
(Valores expressos em milhares de reais, exceto quando indicado de outra forma)

1.1 Contexto operacional

A Cruzeiro do Sul Educacional S.A. (“Cruzeiro do Sul Educacional” ou “Companhia”), com sede em São Paulo-SP, localizada na Rua Cesário Galeno, 432 – Tatuapé, é uma sociedade anônima de capital aberto registrada na B3 S.A. – Bolsa, Brasil, Balcão (“B3”), no segmento especial denominado Novo Mercado, sob o código CSED3 onde negocia suas ações ordinárias. A Companhia e suas controladas diretas e indiretas têm como principais atividades a atuação na prestação de ensino em todos os níveis; a administração de atividade de educação infantil, ensino fundamental, médio, supletivo, pré-vestibular, superior, profissionalizantes, pós-graduação, cursos livres e outras atividades educacionais correlatas; o desenvolvimento do curso em geral e de extensão universitária e pós-graduação por meio presencial ou de qualquer sistema tecnológico de comunicação de dados diretamente para os consumidores, ou por meio de uma rede de parceiros, receptores do sinal televisivo ou de qualquer outro sistema de transmissão de dados; o oferecimento de cursos de aprendizagem, treinamento gerencial e profissional preparatórios para carreira jurídica, atualização profissional, extensão universitária, especialização e monógrafos; a prestação de serviço de promoção e organização de eventos relacionados ao setor de educação e cursos; o desenvolvimento e a ampliação do conteúdo dos cursos de pós-graduação oferecidos, bem como o desenvolvimento de novos cursos de pós-graduação nas diversas áreas do conhecimento, ministrados de forma tele presencial à distância; a prestação de serviços relativa a cursos, inclusive cursos de idioma e demais atividades correlatas; a edição de material didático, livros e demais atividades correlatas; a gestão de direitos autorais de obras literárias; a prestação de serviços de assessoria, consultoria, orientação e assistência operacional em gestão empresarial no setor de educação; e a participação em outras sociedades, nacional ou estrangeira, na qualidade de sócia ou acionista controladora no setor de educação.

Em 30 de junho de 2021, a Cruzeiro do Sul Educacional e suas controladas contavam com dezesseis instituições de ensino superior, sendo Universidades, Centros Universitários e Faculdades, cinco colégios, uma holding e uma empresa patrimonial, conforme abaixo:

- Universidade Cruzeiro do Sul, São Paulo – SP;
- Universidade Cidade de São Paulo, São Paulo – SP;
- Universidade de Franca, Franca – SP;
- Centro Universitário Módulo, Caraguatatuba – SP;
- Centro Universitário do Distrito Federal, Brasília – DF;
- Centro Universitário Nossa Senhora do Patrocínio, Salto e Itu – SP;
- Faculdade São Sebastião – São Sebastião – SP;
- Faculdade Caraguatatuba, Caraguatatuba – SP;
- Sociedade Educacional Santa Rita– RS;
- CESUCA – Complexo de Ensino Sup. de Cachoeirinha – RS;
- Sociedade Educacional São Bento – RS;

Cruzeiro do Sul Educacional S.A.

Notas explicativas às informações financeiras intermediárias individuais e consolidadas
Período intermediário de seis meses findo em 30 de junho de 2021
(Valores expressos em milhares de reais, exceto quando indicado de outra forma)

- Sociedade Educacional Santa Tereza – RS;
- Colégio Cruzeiro do Sul, São Paulo – SP;
- Colégio Alto Padrão, Franca – SP;
- Colégio São Sebastião, São Sebastião – SP;
- Colégio Itu, Itu – SP;
- Colégio Salto, Salto – SP;
- Grupo Veritas – RS;
- Grupo Unipê – PB;
- Sociedade Educacional Braz Cubas, Mogi das Cruzes – SP;
- Centro de Estudos Superiores Positivo, Curitiba – PR; e
- Cesa - Complexo de Ensino Superior Arthur Thomas, Londrina – PR.

1.2 Ações e impactos causados pela pandemia Covid-19

A Cruzeiro do Sul se mantém alinhada às orientações da Organização Mundial da Saúde (OMS) e às políticas adotadas pelas autoridades governamentais para garantir, em primeiro lugar, a saúde e o bem-estar de todos os envolvidos com a Companhia: alunos, colaboradores, terceiros, seus familiares e a sociedade como um todo. Porém, com o prolongamento da pandemia, já podemos verificar os efeitos negativos da crise em todos os setores da economia.

Desde o início da pandemia, a Companhia tem feito o monitoramento de casos de Covid-19 nas diversas unidades operacionais, dando todo o apoio necessário aos colaboradores, mantendo os que pertencem a grupos de risco em *home office* e promovendo a retomada das atividades administrativas de forma segura, de acordo com todos os protocolos médicos, sanitários e de segurança do trabalho e as orientações dos órgãos competentes em cada município onde possui atividades. Além disso, a Cruzeiro do Sul realizou um trabalho de mapeamento com foco na reorganização das suas atividades, com o intuito de planejar o modelo de retomada das atividades presenciais de forma segura após o fim da pandemia.

Medidas Governamentais

Em razão do caráter temporário das medidas governamentais destinadas a apoiar as empresas durante a pandemia de Covid-19, o caixa ou o capital circulante líquido da Cruzeiro do Sul para o período de seis meses findo em 30 de junho de 2021 não foi significativamente impactado. Entretanto, a Companhia adotou uma série dessas medidas com o objetivo de proteger o caixa face aos possíveis impactos da Covid-19 em suas atividades.

Cruzeiro do Sul Educacional S.A.

Notas explicativas às informações financeiras intermediárias individuais e consolidadas
Período intermediário de seis meses findo em 30 de junho de 2021
(Valores expressos em milhares de reais, exceto quando indicado de outra forma)

Ações adotadas pela Companhia

Com o objetivo de mitigar os efeitos da Covid-19, a Cruzeiro do Sul e suas controladas realizaram uma série de ações voltadas para a manutenção de suas atividades. Dentre elas, destacam-se:

- a comunicação constante com nossos alunos e colaboradores sobre as iniciativas adotadas pela Companhia;
- o uso da tecnologia como ferramenta de aprimoramento do contato entre professores e alunos, permitindo a vivência da experiência acadêmica de suas casas - esse modelo acadêmico alcançou 100% da nossa base de cerca de 366 mil alunos;
- a realização de trabalho remoto por todos os nossos colaboradores, com exceção apenas das equipes de serviços essenciais, que trabalharam em regime de escala para garantir a integridade das nossas instalações;
- a adequação do modelo acadêmico, permitindo a reorganização da atribuição de horas e turno; e
- o apoio aos alunos, oferecendo opções de renegociação de dívidas e oferta de financiamento para aqueles em situação de fragilidade financeira.

Impactos financeiros e continuidade operacional

Após o início da pandemia, vivemos momentos de incerteza, sem perspectiva quanto ao seu término e/ou aos efeitos que poderiam decorrer dessa situação.

Com o intuito de preservar sua saúde financeira e garantir a continuidade dos negócios, a Cruzeiro do Sul adotou como estratégia a revisão de sua estrutura e custos. Nesse sentido, definiu uma equipe de trabalho para revisar integralmente a estrutura da Companhia e de suas controladas, identificando oportunidades de reduções e buscando sinergia, eficiência e melhor resultado operacional. Como consequência do trabalho realizado, foi implementada uma série de ações e medidas para mitigar os impactos financeiros da crise na operação, obtendo melhoria de indicadores, garantindo a continuidade operacional e mantendo a qualidade dos serviços prestados; o que trouxe resultados positivos à Cruzeiro do Sul.

Entre as medidas tomadas, a Companhia e suas controladas avaliaram os efeitos da disseminação da Covid-19 sobre suas informações financeiras e adotaram os posicionamentos descritos a seguir:

Cruzeiro do Sul Educacional S.A.

Notas explicativas às informações financeiras intermediárias individuais e consolidadas
Período intermediário de seis meses findo em 30 de junho de 2021
(Valores expressos em milhares de reais, exceto quando indicado de outra forma)

- Reconhecimento de receita: o impacto no reconhecimento de receita não foi significativo, uma vez que a prestação de serviços para nossos alunos foi mantida através das plataformas digitais. A Companhia migrou para esse modelo de forma ágil por já ter um sistema de aprendizagem on-line, total domínio das plataformas e *know-how* em aulas remotas;
- Risco de crédito e perdas esperadas no contas a receber: a partir de junho de 2020, foi feito um incremento no reconhecimento de perdas esperadas em créditos com alunos, considerando a expectativa à luz do cenário de pandemia;
- Redução ao valor recuperável de ativos: revisamos o cenário atual das atividades ofertadas por todas as unidades geradoras de caixa da Companhia, revendo estimativas e premissas. Não foi identificada perda por *impairment*;
- Redução de custos: adotamos medidas de revisão de custos e integração das recém-adquiridas Braz Cubas e Positivo, que resultaram em uma melhoria na margem de contribuição do grupo a partir do segundo semestre de 2020;
- Matrizes curriculares: foram implantadas novas matrizes curriculares na maior parte das instituições da Cruzeiro do Sul, com aumento na quantidade de disciplinas à distância nos cursos presenciais;
- Atribuição de hora-aula: fizemos uma revisão no modelo de atribuição de horas dentro e fora de sala de aula ao corpo docente, aumentando a eficiência sem perder o foco no aluno; e
- Locação de imóveis: promovemos a renegociação de locações dos campi com a postergação parcial de obrigações e reajustes dos aluguéis.

Cruzeiro do Sul Educacional S.A.

Notas explicativas às informações financeiras intermediárias individuais e consolidadas
Período intermediário de seis meses findo em 30 de junho de 2021
(Valores expressos em milhares de reais, exceto quando indicado de outra forma)

1.3 Reapresentação das cifras comparativas

Após a emissão das informações financeiras intermediárias, individuais e consolidadas referentes ao período de seis meses findos em 30 de junho de 2020, a administração identificou ajustes relativo a benefícios rescisórios relacionados a acordos de não competição em caso de desligamento de alguns membros da Administração, no montante de R\$16.085, que afetou o balanço patrimonial em 30 de junho de 2020, bem como as demonstrações do resultado, para o período de seis meses findos naquelas datas. Conseqüentemente, a Companhia está reapresentando informações financeiras intermediárias compreendendo esse período de acordo com o previsto no CPC 23 – Políticas Contábeis, Mudanças nas Estimativas Contábeis e Correção de Erros.

Balanço patrimonial em 30 de junho de 2020

	Controladora			Consolidado		
	Original	Ajuste	Reapresentado	Original	Ajuste	Reapresentado
Ativo						
Ativo circulante	58.263	-	58.263	567.542	-	567.542
Ativo não circulante	765.690	-	765.690	3.208.308	-	3.208.308
Total ativo	823.953	-	823.953	3.775.850	-	3.775.850
Passivo						
Passivo circulante	137.272	15.596	152.868	627.289	15.596	642.885
Demais passivos circulantes	69.613	-	69.613	261.401	-	261.401
Debêntures	-	-	-	132.262	-	132.262
Obrigações trabalhistas	67.659	15.596	83.255	233.626	15.596	249.222
Passivo não circulante	241.910	489	242.399	2.703.790	489	2.704.279
Demais passivos não circulantes	241.910	-	241.910	2.703.790	-	2.703.790
Obrigações trabalhistas	-	489	489	-	489	489
Total passivo	379.182	16.085	395.267	3.331.079	16.085	3.347.164
Patrimônio líquido	444.771	(16.085)	428.686	444.771	(16.085)	428.686
Passivo e patrimônio líquido	823.953	-	823.953	3.775.850	-	3.775.850

Demonstrações dos resultados do período de seis meses findos em 30 de junho de 2020

	Controladora			Consolidado		
	Original	Ajuste	Reapresentado	Original	Ajuste	Reapresentado
Receita Líquida	191.988	-	191.988	899.523	-	899.523
Lucro Bruto	35.946	-	35.946	372.904	-	372.904
(Despesas) e receitas operacionais	(84.291)	(16.085)	(100.376)	(331.810)	(16.085)	(347.895)
Lucro (Prejuízo) antes das despesas e receitas financeiras	(48.345)	(16.085)	(64.430)	41.094	(16.085)	25.009
Resultado financeiro	(17.628)	-	(17.628)	(109.819)	-	(109.819)
Prejuízo antes do IR/CS	(65.973)	(16.085)	(82.058)	(68.725)	(16.085)	(84.810)
IR/CS	(47)	-	(47)	2.705	-	2.705
Prejuízo do período	(66.020)	(16.085)	(82.105)	(66.020)	(16.085)	(82.105)

Cruzeiro do Sul Educacional S.A.

Notas explicativas às informações financeiras intermediárias individuais e consolidadas
Período intermediário de seis meses findo em 30 de junho de 2021
(Valores expressos em milhares de reais, exceto quando indicado de outra forma)

Demonstrações dos fluxos de caixa do período de seis meses findos em 30 de junho de 2020

	Controladora			Consolidado		
	Original	Ajuste	Reapresentado	Original	Ajuste	Reapresentado
Lucro antes do Imposto de renda e da contribuição social	(65.973)	(16.085)	(82.058)	(68.725)	(16.085)	(84.810)
Ajustes para reconciliar o lucro antes do IR e CS	51.571	(1.810)	49.761	254.512	(5.574)	248.938
Decréscimo (acréscimo) em ativos	(32.526)	-	(32.526)	(128.810)	1	(128.809)
Decréscimo em passivos	63.428	16.085	79.513	70.846	16.085	86.931
Imposto de renda e contribuição social pagos	-	-	-	(2.876)	-	(2.876)
Caixa líquido gerados pelas (aplicados nas) atividades operacionais	16.500	(1.810)	14.690	124.947	(5.573)	119.374
Caixa líquido gerados pelas (aplicados nas) atividades de investimentos	45.828	1.810	47.638	(355.954)	5.573	(350.381)
Caixa líquido (aplicados nas) gerados pelas atividades de financiamentos	(62.128)	-	(62.128)	512.192	-	512.192
Aumento líquido de caixa e equivalentes de caixa	200	-	200	281.185	-	281.185
Caixa e equivalentes de caixa no início do período	5.461	-	5.461	22.723	-	22.723
Caixa e equivalentes de caixa no final do período	5.661	-	5.661	303.908	-	303.908
Aumento líquido de caixa e equivalentes de caixa	200	-	200	281.185	-	281.185

1.4 Base de consolidação

As informações financeiras intermediárias individuais e consolidadas são compostas pelas informações financeiras da Cruzeiro do Sul Educacional S.A. e suas controladas apresentadas abaixo:

Razão social	30/06/2021	31/12/2020
Participação Direta		
Centro de Ensino Unificado do Distrito Federal Ltda. ("UDF")	99,98%	99,98%
Sociedade Empresária de Ensino Superior do Litoral Norte Ltda. ("Módulo")	99,40%	99,40%
Sociedade Educacional Cidade de São Paulo S.A. ("Unicid" ou "SECID")	99,99%	99,99%
ACEF S.A. ("Unifran")	99,99%	99,99%
Participação Indireta		
Uni Cidade Trust de Recebíveis S.A. ("Trust")	99,99%	99,99%
Instituição de Ensino São Sebastião Ltda. ("FASS")	99,99%	99,99%
Colégio São Sebastião – Educação Infantil e Ensino Fundamental Ltda. ("Colégio São Sebastião")	99,99%	99,99%
Sociedade de Educação Nossa Senhora do Patrocínio S/S Ltda. ("CEUNSP")	99,99%	99,99%
Veritas Educacional A Participações. S.A. ("Veritas")	99,98%	99,98%
Cesuca Complexo de Ensino Superior De Cachoeirinha Ltda. ("Cesuca")	99,99%	99,99%
Sociedade Educacional São Bento Ltda. ("São Bento")	99,99%	99,99%
Sociedade Educacional Santa Rita Ltda. ("Santa Rita")	99,99%	99,99%
Sociedade Educacional Santa Tereza Ltda.	99,99%	99,99%

Cruzeiro do Sul Educacional S.A.

Notas explicativas às informações financeiras intermediárias individuais e consolidadas
Período intermediário de seis meses findo em 30 de junho de 2021
(Valores expressos em milhares de reais, exceto quando indicado de outra forma)

IPÊ Educacional Ltda. ("Unipê")	99,99%	99,99%
IPÊ Patrimonial Ltda. ("Patrimonial")	99,99%	99,99%
Sociedade Educacional Braz Cubas Ltda. ("Braz Cubas")	99,99%	99,99%
Centro de Estudos Superiores Positivo Ltda. ("Positivo")	99,99%	99,99%
Cesa - Complexo de Ensino Superior Arthur Thomas Ltda. ("Cesa")	99,99%	99,99%

1.5 Apresentação das informações financeiras e políticas contábeis

a) Declaração de conformidade

As informações financeiras intermediárias individuais e consolidadas foram preparadas e estão sendo apresentadas para o período de seis meses findo em 30 de junho de 2021, de acordo com o pronunciamento técnico CPC 21 (R1) - Demonstração Intermediária, emitido pelo Comitê de Pronunciamentos Contábeis - CPC e de acordo com a norma internacional IAS 34 - "Interim Financial Reporting", emitido pelo "Internacional Accounting Standards Board – IASB" de forma condizente com as normas expedidas pela Comissão de Valores Mobiliários - CVM, aplicáveis a elaboração do Formulário de Informações Trimestrais - ITR, e evidenciam todas as informações relevantes próprias das demonstrações financeiras, e somente elas, as quais estão consistentes com as utilizadas pela Administração na sua gestão.

b) Base de elaboração

Na preparação destas informações financeiras intermediárias, os princípios, as estimativas, as práticas contábeis, métodos de mensuração e normas adotadas são consistentes com as apresentadas nas demonstrações financeiras de 31 de dezembro de 2020. Por isso, essas informações semestrais devem ser lidas em conjunto com as informações divulgadas nas demonstrações financeiras do exercício findo de 31 de dezembro de 2020.

Baseados na avaliação da Administração sobre os impactos relevantes das informações a serem divulgadas, as notas explicativas listadas abaixo não são apresentadas ou não estão no mesmo grau de detalhamento das notas integrantes das demonstrações financeiras anuais:

- Resumo das principais políticas contábeis;
- Estimativas e julgamentos contábeis críticos;
- Premissas para cálculo de *impairment* de ativos não financeiros já divulgados nas notas explicativas às demonstrações financeiras em 31 de dezembro de 2020; e
- Cobertura de seguros.

c) Aprovação das informações financeiras intermediárias

As informações financeiras intermediárias individuais e consolidadas para o período de seis meses findo em 30 de junho de 2021 foram concluídas e aprovadas pelo Conselho de Administração da Companhia em 13 de agosto de 2021.

Cruzeiro do Sul Educacional S.A.

Notas explicativas às informações financeiras intermediárias individuais e consolidadas
Período intermediário de seis meses findo em 30 de junho de 2021
(Valores expressos em milhares de reais, exceto quando indicado de outra forma)

1.6 Mudanças nas políticas contábeis e divulgações

Normas novas que estão em vigor a partir de 2021

Não houve novas normas IFRS, pronunciamentos e IFRIC's com adoção a partir de janeiro de 2021 que trouxeram substanciais alterações às práticas adotadas pela Companhia.

2 Combinação de negócios

2.1 Sociedade Educacional Braz Cubas Ltda.

Em setembro de 2019, a controlada ACEF firmou um acordo de investimento com os acionistas da Sociedade Educacional Braz Cubas Ltda., para a aquisição de participação societária equivalente a 100% (cem por cento) do capital social total da empresa, com assunção do controle a partir de 06 de fevereiro de 2020. A aquisição foi motivada, fundamentalmente, em razão do interesse da ACEF em expandir sua operação na região de atuação da Adquirida.

Em 22 de novembro de 2019, a aquisição foi aprovada pelo Conselho Administrativo de Defesa Econômica (CADE), por meio do ato de concentração nº 08700.005225/2019-95.

O preço pago é composto da seguinte forma:

<u>Descrição</u>	<u>Valor</u>
Preço de aquisição	160.399
Ajuste de preço – capital de giro	<u>(120.222)</u>
Total da contraprestação	<u>40.177</u>

Alocação do valor justo

Em cumprimento aos dispositivos do CPC 15 (R1)/IFRS 3 – Combinações de Negócios, a Administração da Companhia concluiu por meio de laudo preliminar de PPA todas as mensurações nos valores justos dos ativos adquiridos e dos passivos assumidos na data de aquisição, perfazendo as alocações abaixo apresentadas.

Cruzeiro do Sul Educacional S.A.

Notas explicativas às informações financeiras intermediárias individuais e consolidadas
Período intermediário de seis meses findo em 30 de junho de 2021
(Valores expressos em milhares de reais, exceto quando indicado de outra forma)

Segue posição dos saldos reconhecidos na combinação de negócio em 06 de fevereiro de 2020:

Descrição	Posição em 31/01/2020	Alocação dos ativos identificáveis líquidos	Alocação final
Ativos			
Caixa e equivalentes de caixa	349	-	349
Contas a receber	9.911	-	9.911
Depósitos judiciais	2.138	-	2.138
Tributos a recuperar	99	-	99
Outros ativos	789	-	789
Imobilizado, líquido	2.901	-	2.901
Direito de uso	1.115	-	1.115
Intangíveis	313	-	313
Marcas	-	25.432	25.432
Carteira de alunos	-	26.546	26.546
Cláusula de não concorrência	-	2.745	2.745
Polos EAD	-	15.054	15.054
	17.615	69.777	87.392
Passivo			
Empréstimos	(30.313)	-	(30.313)
Fornecedores	(42.391)	-	(42.391)
Obrigações trabalhistas	(7.623)	-	(7.623)
Obrigações Tributárias	(138.822)	-	(138.822)
Adiantamentos de clientes	(2.081)	-	(2.081)
Passivo de arrendamento	(1.221)	-	(1.221)
Tributos Diferidos	(17.738)	-	(17.738)
Provisão para demanda judiciais	(4.493)	(154)	(4.647)
Outros passivos	(18.883)	-	(18.883)
	(263.564)	(154)	(263.718)
Total de ativos identificáveis líquidos	(245.949)	69.623	(176.326)
Ágio	286.126	(69.623)	216.503
Total da contraprestação	40.177	-	40.177

O ágio pago por rentabilidade futura originado na operação consiste no benefício das sinergias esperadas, crescimento das receitas, desenvolvimento futuro dos mercados.

Esses benefícios não são reconhecidos separadamente do ágio porque não atendem aos critérios de reconhecimento de ativos intangíveis identificáveis.

Metodologia para o reconhecimento dos ativos intangíveis

Foram observados os critérios definidos no CPC 04 (R1)/IAS 38 - Intangível, para reconhecimento dos ativos intangíveis citados a seguir:

Ativo	R\$	Método	Prazo esperado de amortização
Marcas	25.432	Método de "rendimentos excedentes"	25 anos
Carteira de alunos	26.545	Método de "rendimentos excedentes"	5 anos
Cláusula de não concorrência	2.745	Método de "rendimentos excedentes"	5 anos
Polo EAD	15.054	"With or Without Method"	8 anos e 11 meses

Cruzeiro do Sul Educacional S.A.

Notas explicativas às informações financeiras intermediárias individuais e consolidadas
Período intermediário de seis meses findo em 30 de junho de 2021
(Valores expressos em milhares de reais, exceto quando indicado de outra forma)

Os métodos utilizados consistem em converter montantes futuros em um valor único atual, ou seja, descontado a valor presente através de taxa de desconto que reflita o risco associado ao ativo ou negócio.

Saída de caixa líquida na aquisição da Braz Cubas

	<u>Fevereiro/2020</u>
Preço de aquisição	160.399
Parcela retida (i)	(17.500)
Ajuste de Preço (ii)	(120.222)
Preço de aquisição pago em caixa	22.677
Saldos de caixa e equivalentes de caixa adquiridos	(349)
Efeito líquido no fluxo de caixa da adquirente	22.328

- (i) Parcelas de R\$7.500 e R\$10.000 a serem ajustadas pela variação do CDI e que serão pagas até 20 de fevereiro de 2025 e 20 de fevereiro de 2026, respectivamente.
- (ii) Os ajustes de preço decorrentes de combinação de negócios incluem a assunção de dívidas bancárias e com terceiros como forma de pagamento no preço de aquisição.

Cláusulas de reembolso de contingências

Conforme detalhado na Nota 15 (d), a Companhia possui cláusula contratual para eventuais desembolsos financeiros para contingências originadas em eventos passados, ocorridos antes da data de aquisição da Braz Cubas com suas respectivas controladoras.

2.2 Grupo Positivo

Em 05 de dezembro de 2019 a SECID firmou um acordo de investimento com os acionistas do Grupo Positivo, detentores do Centro de Estudos Superiores Positivo Ltda.; Cesa - Complexo de Ensino Superior Arthur Thomas Ltda.; Aussee Investimentos – Participações Societárias Ltda.; Hefa Investimentos – Participações Ltda.; Humboldt Investimentos – Participações Societárias Ltda.; Napoli Investimentos – Participações Societárias Ltda.; e Telurium Investimentos – Participações Societárias Ltda., para a aquisição de participação societária equivalente a 100% (cem por cento) do capital social total das empresas, com assunção do controle a partir de 04 de março de 2020. A aquisição foi motivada, fundamentalmente, em razão do interesse da SECID em expandir sua operação na região de atuação da Adquirida.

A aquisição foi aprovada pelo Conselho Administrativo de Defesa do Consumidor (CADE), em 11 de fevereiro de 2020, por meio do ato de concentração nº 08700.000078/2020-09.

O preço pago é composto da seguinte forma:

<u>Descrição</u>	<u>Valor</u>
Preço de aquisição	538.767
Ajuste do preço (i)	19.014
Total da contraprestação	557.781

Cruzeiro do Sul Educacional S.A.

Notas explicativas às informações financeiras intermediárias individuais e consolidadas
Período intermediário de seis meses findo em 30 de junho de 2021
(Valores expressos em milhares de reais, exceto quando indicado de outra forma)

- (i) Os ajustes de preço decorrentes de combinação de negócios incluem, principalmente, valores referentes a cessões de créditos de recebíveis e atualização financeira até a data de aquisição.

Alocação do valor justo

Em cumprimento aos dispositivos do CPC 15 (R1)/IFRS 3 – Combinações de Negócios, a Administração da Companhia concluiu por meio de laudo preliminar de PPA todas as mensurações nos valores justos dos ativos adquiridos e dos passivos assumidos na data de aquisição, perfazendo as alocações abaixo apresentadas.

Segue posição dos saldos reconhecidos na combinação de negócio em 04 de março de 2020:

Descrição	Alocação preliminar em 29/02/2020	Revisão da alocação preliminar	Alocação final
Ativos			
Caixa e equivalentes de caixa	6.234	-	6.234
Contas a receber	20.342	-	20.342
Depósitos judiciais	4.431	-	4.431
Tributos a Recuperar	2.426	-	2.426
Arrendamentos	139.076	-	139.076
Tributos Diferidos	12.358	-	12.358
Outros Ativos	13.384	-	13.384
Imobilizado, líquido	55.322	-	55.322
Intangíveis	32.505	-	32.505
Marcas	-	72.326	72.326
Carteira de alunos	-	18.441	18.441
Cláusula de não concorrência	-	10.225	10.225
Licença MEC	-	82.893	82.893
Polos EAD	-	74.273	74.273
	286.079	258.158	544.237
Passivo			
Empréstimos e financiamentos	(124)	-	(124)
Fornecedores	(7.299)	-	(7.299)
Obrigações trabalhistas	(19.934)	-	(19.934)
Obrigações tributárias	(4.960)	-	(4.960)
Adiantamentos de clientes	(12.155)	-	(12.155)
Obrigações por aquisição de participações societárias	(3.428)	-	(3.428)
Arrendamentos	(145.858)	-	(145.858)
Provisão para demanda judiciais	(8.102)	(246)	(8.348)
Outros passivos	(2.886)	-	(2.886)
	(204.745)	(246)	(204.992)
Total de ativos identificáveis líquidos	81.334	257.912	339.246
Ágio	476.447	(257.912)	218.535
Total da contraprestação	557.781	-	557.781

Cruzeiro do Sul Educacional S.A.

Notas explicativas às informações financeiras intermediárias individuais e consolidadas
Período intermediário de seis meses findo em 30 de junho de 2021
(Valores expressos em milhares de reais, exceto quando indicado de outra forma)

O ágio pago por rentabilidade futura originado na operação consiste no benefício das sinergias esperadas, crescimento das receitas, desenvolvimento futuro dos mercados.

Esses benefícios não são reconhecidos separadamente do ágio porque não atendem aos critérios de reconhecimento de ativos intangíveis identificáveis.

Metodologia para o reconhecimento dos ativos intangíveis e da mais valia do imobilizado

Os critérios observados para o reconhecimento dos ativos intangíveis identificados na combinação de negócios e da mais valia do imobilizado foram conforme segue:

Ativo	R\$	Método	Prazo esperado de amortização
Marcas	72.326	Método da "economia de royalties"	25 anos
Carteira de alunos	18.441	Método de "rendimentos excedentes"	5 anos e 10 meses
Cláusula de não concorrência	10.225	Método de "rendimentos excedentes"	5 anos
Licença MEC	82.893	"With or Without Method"	Indefinido
Polos EAD	74.273	Método "Fluxo de caixa incremental"	14 anos e 10 meses

Os métodos utilizados consistem em converter montantes futuros em um valor único atual, ou seja, descontado a valor presente através de taxa de desconto que reflita o risco associado ao ativo ou negócio.

Saída de caixa líquida na aquisição da Positivo

	<u>Março/2020</u>
Preço de aquisição	557.781
Parcela retida (i)	(246.141)
Saldos de caixa e equivalentes de caixa adquiridos	(6.234)
Efeito líquido no fluxo de caixa da adquirente	305.405

(i) As parcelas serão ajustadas pela variação do CDI e pagas conforme cronograma: R\$40.000 até 04 de agosto de 2022, outra parcela retida de R\$40.000 até 04 de março de 2024 e uma última parcela retida de R\$166.768 até 11 de fevereiro de 2028.

Cláusulas de reembolso de contingências

Conforme detalhado na Nota 15 (d), a Companhia possui cláusula contratual para eventuais desembolsos financeiros para contingências originadas em eventos passados, ocorridos antes da data de aquisição da Positivo com suas respectivas controladoras.

Cruzeiro do Sul Educacional S.A.

Notas explicativas às informações financeiras intermediárias individuais e consolidadas
Período intermediário de seis meses findo em 30 de junho de 2021
(Valores expressos em milhares de reais, exceto quando indicado de outra forma)

3 Caixa e equivalentes de caixa

	Controladora		Consolidado	
	30/06/2021	31/12/2020	30/06/2021	31/12/2020
Caixa	14	14	25	26
Banco conta movimento	3.057	2.662	16.994	14.045
Equivalentes de caixa	821.503	5.775	1.131.747	198.834
Total	824.574	8.451	1.148.766	212.905

O grupo de caixa e equivalentes de caixa é composto pelos numerários mantidos em caixa, conta correntes bancárias e aplicações financeiras de curto prazo que possuem prazo de realização inferior a 90 dias, sem risco de alteração de valor quando do resgate antecipado.

Em 30 de junho de 2021, as aplicações de renda fixa, estão concentradas em operações de CDB, substancialmente indexadas à variação de 99,5% a 103% do CDI (99,5% a 101% do CDI em 31 de dezembro de 2020), firmada com instituições financeiras nacionais de primeira linha.

4 Contas a receber

		Controladora		Consolidado	
		30/06/2021	31/12/2020	30/06/2021	31/12/2020
Mensalidades	(a)	132.181	120.534	529.622	506.246
Crédito universitário	(b)	6.203	5.511	73.135	63.376
Acordos em andamento	(c)	6.645	5.658	36.758	39.483
Outras contas a receber	(d)	8.604	7.738	36.799	33.887
Subtotal		153.633	139.441	676.314	642.992
Provisão para perdas estimadas com créditos de liquidação duvidosa	(e)	(109.276)	(96.800)	(462.073)	(427.685)
Ajuste a valor presente		(305)	(114)	(2.459)	(697)
Total		44.052	42.527	211.782	214.610
Circulante		40.824	38.862	180.231	187.301
Não circulante		3.228	3.665	31.551	27.309

(a) Corresponde às mensalidades a receber dos alunos provenientes da prestação de serviços da atividade de ensino.

(b) Compreende as mensalidades a receber objeto de financiamento mediante os programas disponíveis na Companhia e suas controladas, tais como Fundo de Financiamento Estudantil (FIES) e parcelamentos próprios.

O FIES é um financiamento educacional operacionalizado pelo Fundo Nacional de Desenvolvimento da Educação (FNDE) e que tem o Banco do Brasil e a Caixa Econômica Federal como agentes financeiros. Os valores contratados pelos alunos são repassados em forma de Certificados Financeiros do Tesouro Série E (CFT-E), que são títulos públicos emitidos pelo Tesouro Nacional. Esses títulos podem ser utilizados para compensação de tributos federais ou convertidos em caixa.

Para que o aluno contrate o FIES, é necessário que seja apresentado fiador ou que o aluno opte pelo Fundo de Garantia de Operações de Crédito Educativo (FGEDUC), um fundo administrado pela CEF com finalidade de garantir parte do risco em operações de crédito educativo.

Cruzeiro do Sul Educacional S.A.

Notas explicativas às informações financeiras intermediárias individuais e consolidadas
Período intermediário de seis meses findo em 30 de junho de 2021
(Valores expressos em milhares de reais, exceto quando indicado de outra forma)

O parcelamento próprio é uma modalidade de cobrança que permite aos alunos pagar a dívida no dobro do tempo do curso. Os valores são atualizados conforme reajuste dos preços dos serviços e sem a incidência de juros.

- (c) Referem-se a títulos negociados de acordo com a política de cobrança, em que os juros e multas podem ou não ser isentos de acordo com a negociação. Tais negociações ocorrem, principalmente, por meio de cartões, crédito e débito, ou boletos. Caso haja receita financeira, ela é reconhecida no momento do recebimento.
- (d) Parte substancial do saldo é representado pela rubrica de cartões a receber decorrente de mensalidades e negociações em atraso.
- (e) A Companhia e suas controladas constituem provisão para créditos de liquidação duvidosa por meio de análise dos saldos de mensalidades e acordos conforme suas faixas de vencimento e estimativa de perda de cada carteira. Também são constituídas provisões para parcelamentos próprios e FIES, de acordo com a estimativa da futura inadimplência. Nessa metodologia, a cada faixa de vencimento de cada carteira é atribuído um percentual de probabilidade de perda, à qual é recorrentemente provisionada. A administração da Companhia avalia constantemente a necessidade da alteração nos percentuais de provisão para perda com o objetivo de refletir o impacto causado pelo ambiente macroeconômico do país.

Os montantes são considerados suficientes pela Administração para cobrir eventuais perdas na realização das mensalidades, negociações a receber e outros ativos a receber e estão de acordo com as diretrizes do CPC 48/IFRS 9 Instrumentos Financeiros.

A movimentação da provisão para créditos para perdas estimadas com liquidação duvidosa está demonstrada a seguir:

	<u>Controladora</u>	<u>Consolidado</u>
Saldos em 31/12/2019	71.207	241.607
Constituições de provisão para perdas estimadas com créditos de liquidação duvidosa	18.820	81.414
Combinação de negócios	-	61.840
Baixa contra contas a receber (i)	(4.703)	(19.306)
Saldos em 30/06/2020	85.324	365.555
	<u>Controladora</u>	<u>Consolidado</u>
Saldos em 31/12/2020	96.800	427.685
Constituições de provisão para perdas estimadas com créditos de liquidação duvidosa	15.720	50.292
Baixa contra contas a receber (i)	(3.244)	(15.904)
Saldos em 30/06/2021	109.276	462.073

- (i) Quando o atraso atinge uma faixa de vencimento superior a 4 anos o título é baixado, bem como a respectiva provisão para perdas. Mesmo para os títulos baixados, os esforços de cobrança continuam e os respectivos recebimentos são reconhecidos diretamente ao resultado quando de sua realização.

Cruzeiro do Sul Educacional S.A.

Notas explicativas às informações financeiras intermediárias individuais e consolidadas
Período intermediário de seis meses findo em 30 de junho de 2021
(Valores expressos em milhares de reais, exceto quando indicado de outra forma)

A composição dos valores a receber por faixa de vencimento é apresentada a seguir:

	Controladora				Consolidado			
	30/06/2021	%	31/12/2020	%	30/06/2021	%	31/12/2020	%
A vencer	19.155	12%	17.027	13%	133.892	19%	129.976	20%
Crédito universitário	6.203	4%	5.511	4%	73.135	11%	63.376	10%
Mensalidades a receber	1	0%	-	0%	1.189	0%	1.988	0%
Acordos em andamento	4.348	3%	3.779	3%	22.768	3%	30.725	5%
Outras contas a receber	8.603	5%	7.737	6%	36.800	5%	33.887	5%
Vencidos	134.478	88%	122.414	87%	542.422	81%	513.016	80%
Até 180 dias	37.495	24%	37.531	27%	147.139	22%	157.030	24%
Acima de 180 dias	96.983	64%	84.883	60%	395.283	59%	355.986	56%
Total	153.633	100%	139.441	100%	676.314	100%	642.992	100%

5 Outros créditos

	Controladora		Consolidado	
	30/06/2021	31/12/2020	30/06/2021	31/12/2020
Contas a receber de venda de imóvel (a)	-	-	11.718	13.020
Adiantamentos a funcionários	6.626	648	18.799	7.802
Despesas antecipadas com IPTU	4.199	-	7.838	-
Adiantamentos a fornecedores	1.858	951	5.847	4.453
Ativo indenizatório sobre provisão de contingência de ex-mantenedor (b)	-	-	28.757	20.416
Gastos com emissões de novas ações (c)	-	6.940	-	6.940
Outros	699	204	3.806	9.741
Total	13.382	8.743	76.765	62.372
Circulante	13.382	8.743	47.700	37.455
Não circulante	-	-	29.065	24.917

- (a) Refere-se a compromisso de compra e venda celebrado em 20 de março de 2017 pela controlada indireta Ceunsp com a Motriz Participações Ltda. Os valores a custo do imóvel e mais valia foram baixados e reconhecidos de acordo com os critérios de reconhecimento inicial de que tratam o CPC 06 (IAS 17) Operações de arrendamento mercantil (Nota 17).
- (b) Conforme o contrato de compra e venda da Santa Rita, Cesuca, Unipê, Braz Cubas e Positivo, existem garantias atreladas aos processos prováveis judiciais/administrativos em discussão em que a Companhia figura no pólo passivo da ação. No caso de julgamentos desfavoráveis, esses valores serão de responsabilidade dos vendedores, sendo reembolsado os valores à Companhia e suas controladas, conforme apresentado na Nota 15 (d).
- (c) Em 2020, a Companhia incorreu em custos para a oferta pública inicial no montante de R\$6.940. Tais custos incluíram a elaboração de prospectos e relatórios, a remuneração de serviços profissionais de terceiros (advogados, auditores, consultores, profissionais de bancos de investimento), taxas e comissões, dentre outros. Após a conclusão do processo de captação, os custos de transação incorridos foram transferidos, de forma destacada, para conta redutora do capital social, deduzidos os eventuais efeitos fiscais, conforme previsto no pronunciamento contábil CPC 08(R1) /IAS 19 - Custos de Transação e Prêmios na Emissão de Títulos e Valores Mobiliários.

Cruzeiro do Sul Educacional S.A.

Notas explicativas às informações financeiras intermediárias individuais e consolidadas
Período intermediário de seis meses findo em 30 de junho de 2021
(Valores expressos em milhares de reais, exceto quando indicado de outra forma)

6 Investimentos

a) Movimentação dos investimentos

	Módulo	UDF	Unicid	Unifran	Acervo	Total
Saldo em 31 de dezembro de 2019	33.023	120.454	229.415	160.953	55	543.900
Equivalência patrimonial	(484)	2.110	(7.124)	6.438	-	940
Amortização de Mais valia (i)	-	-	(256)	(328)	-	(584)
Equivalência patrimonial total	(484)	2.110	(7.380)	6.110	-	356
Distribuição de lucros	-	(11.624)	(27.236)	(20.094)	-	(58.954)
Saldo em 30 de junho de 2020	32.539	110.940	194.799	146.969	55	485.302
Saldo em 31 de dezembro de 2020	34.837	64.731	215.093	166.465	55	481.181
Equivalência patrimonial	(1.293)	15.299	46.042	44.250	-	104.298
Amortização de Mais valia (i)	-	-	(257)	(224)	-	(481)
Equivalência patrimonial total	(1.293)	15.299	45.785	44.026	-	103.817
Distribuição de lucros	-	-	(7.500)	-	-	(7.500)
Saldo em 30 de junho de 2021	33.544	80.030	253.378	210.491	55	577.498
Saldo patrimonial das controladas	24.518	36.779	102.196	91.691		
Ágio	9.026	43.251	126.789	107.924		
Mais valia	-	-	24.393	10.876		
Saldo em 30 de junho de 2021	33.544	80.030	253.378	210.491		

- (i) Efeito das amortizações dos intangíveis identificados quando da combinação de negócios e reconhecidas na forma de ajuste à equivalência patrimonial na Companhia.

Cruzeiro do Sul Educacional S.A.

Notas explicativas às informações financeiras intermediárias individuais e consolidadas
Período intermediário de seis meses findo em 30 de junho de 2021
(Valores expressos em milhares de reais, exceto quando indicado de outra forma)

Sumário do balanço patrimonial e da demonstração do resultado das controladas diretas

	30 de junho de 2021			
	Módulo	UDF	Unicid	Unifran
% de participação	99,40%	99,98%	99,99%	99,99%
Ativo circulante	7.483	32.848	295.892	172.109
Ativo não circulante	36.021	119.208	1.608.973	956.446
Total do ativo	43.504	152.056	1.904.865	1.128.555
Passivo circulante	6.322	34.424	222.108	156.202
Passivo não circulante	12.664	80.853	1.580.561	880.662
Patrimônio líquido	24.518	36.779	102.196	91.691
Total do passivo e patrimônio líquido	43.504	152.056	1.904.865	1.128.555
Receita líquida	12.133	60.897	384.525	241.478
Custo dos serviços prestados	(7.273)	(25.655)	(171.112)	(115.884)
Despesas operacionais, líquidas	(5.212)	(14.915)	(107.992)	(51.810)
Despesas financeiras, líquidas	(934)	(5.366)	(59.771)	(30.096)
Imposto de renda e contribuição social	(7)	338	392	562
Lucro líquido (Prejuízo) do período	(1.293)	15.299	46.042	44.250

	30 de junho de 2020			
	Módulo	UDF	Unicid	Unifran
% de participação	99,40%	99,98%	99,99%	99,99%
Ativo circulante	7.075	48.975	209.039	246.626
Ativo não circulante	39.455	122.607	1.644.622	925.728
Total do ativo	46.530	171.582	1.853.661	1.172.354
Passivo circulante	6.469	31.700	188.932	262.918
Passivo não circulante	16.547	72.194	1.621.443	882.000
Patrimônio líquido	23.514	67.688	43.286	27.436
Total do passivo e patrimônio líquido	46.530	171.582	1.853.661	1.172.354
Receita líquida	14.995	66.859	367.115	258.567
Custo dos serviços prestados	(8.544)	(35.125)	(195.209)	(131.700)
Despesas operacionais, líquidas	(6.254)	(22.990)	(135.176)	(82.158)
Despesas financeiras, líquidas	(1.111)	(6.975)	(45.105)	(39.000)
Imposto de renda e contribuição social	430	341	1.251	729
Lucro líquido (Prejuízo) do período	(484)	2.110	(7.124)	6.438

Cruzeiro do Sul Educacional S.A.

Notas explicativas às informações financeiras intermediárias individuais e consolidadas
Período intermediário de seis meses findo em 30 de junho de 2021
(Valores expressos em milhares de reais, exceto quando indicado de outra forma)

7 Imobilizado

a) Controladora

	Saldos em 31/12/2020	Adições	Transf.	Saldos em 30/06/2021
Custo				
Acervo bibliográfico	11.365	52	-	11.417
Equipamentos de informática	23.677	5.268	-	28.945
Máquinas e equipamentos	29.800	1.597	-	31.397
Móveis e utensílios	20.584	2.386	-	22.970
Instalações	2.435	2	-	2.437
Benfeitorias em propriedades de terceiros	20.533	16	15.355	35.904
Imobilizações em andamento (i)	10.164	5.501	(15.355)	310
Outras imobilizações	4.497	841	-	5.338
	123.055	15.663	-	138.718
Depreciação				
Acervo bibliográfico	(9.511)	(225)	-	(9.736)
Equipamentos de informática	(16.894)	(1.450)	-	(18.344)
Máquinas e equipamentos	(20.079)	(619)	-	(20.698)
Móveis e utensílios	(12.383)	(439)	-	(12.822)
Instalações	(2.336)	(30)	-	(2.366)
Benfeitorias em propriedades de terceiros	(6.292)	(992)	-	(7.284)
Outras imobilizações	(2.399)	(220)	-	(2.619)
	(69.894)	(3.975)	-	(73.869)
	53.161	11.688	-	64.849

	Saldos em 31/12/2019	Adições	Transf.	Saldos em 30/06/2020
Custo				
Acervo bibliográfico	11.254	95	-	11.349
Equipamentos de informática	22.300	1.104	-	23.404
Máquinas e equipamentos	29.048	446	-	29.494
Móveis e utensílios	16.106	1.410	-	17.516
Instalações	2.435	-	-	2.435
Benfeitorias em propriedades de terceiros	19.450	-	-	19.450
Imobilizações em andamento (i)	6.931	2.542	-	9.473
Outras imobilizações	3.657	516	-	4.173
	111.181	6.113	-	117.294
Depreciação				
Acervo bibliográfico	(8.986)	(293)	-	(9.279)
Equipamentos de informática	(14.657)	(1.131)	-	(15.788)
Máquinas e equipamentos	(18.782)	(715)	383	(19.114)
Móveis e utensílios	(11.606)	(385)	-	(11.991)
Instalações	(2.262)	(38)	-	(2.300)
Benfeitorias em propriedades de terceiros	(4.352)	(956)	(383)	(5.691)
Outras imobilizações	(1.979)	-	-	(1.979)
	(62.624)	(3.756)	-	(66.380)
	48.557	2.357	-	50.914

Cruzeiro do Sul Educacional S.A.

Notas explicativas às informações financeiras intermediárias individuais e consolidadas
Período intermediário de seis meses findo em 30 de junho de 2021
(Valores expressos em milhares de reais, exceto quando indicado de outra forma)

b) Consolidado

	Saldos em 31/12/2020	Adições	Baixas	Transf.	Saldos em 30/06/2021
Custo					
Terrenos	80.390	-	-	-	80.390
Prédios	104.058	-	-	-	104.058
Acervo bibliográfico	75.168	126	-	-	75.294
Equipamentos de informática	116.331	8.625	(2.541)	23	122.438
Máquinas e equipamentos	143.452	4.715	(1.629)	66	146.604
Móveis e utensílios	107.562	2.874	(902)	64	109.598
Instalações	28.407	52	(13)	3	28.449
Benfeitorias em propriedades de terceiros	117.862	111	-	61.730	179.703
Imobilizações em andamento (i)	84.737	12.208	(41)	(62.145)	34.759
Outras imobilizações	13.198	949	(64)	-	14.083
	871.165	29.660	(5.190)	(259)	895.376
Depreciação					
Prédios	(13.640)	(1.716)	-	-	(15.356)
Acervo bibliográfico	(59.708)	(1.963)	-	-	(61.671)
Equipamentos de informática	(93.052)	(4.880)	2.528	(18)	(95.422)
Máquinas e equipamentos	(88.708)	(4.819)	1.559	353	(91.615)
Móveis e utensílios	(73.510)	(2.920)	733	(64)	(75.761)
Instalações	(24.262)	(393)	12	(473)	(25.116)
Benfeitorias em propriedades de terceiros	(40.359)	(4.751)	-	461	(44.649)
Outras imobilizações	(7.676)	(526)	64	-	(8.138)
	(400.915)	(21.968)	4.896	259	(417.728)
	470.250	7.692	(294)	-	477.648

	Saldos em 31/12/2019	Reclassif.	Adições	Baixas	Transf.	Combinação de Negócios	Saldos em 30/06/2020
Custo							
Terrenos	80.390	-	-	-	-	-	80.390
Prédios	101.979	1.769	-	-	310	-	104.058
Acervo bibliográfico	44.499	8.720	213	-	(7)	21.626	75.051
Equipamentos de informática	76.524	6.778	2.276	(2.800)	(1.225)	33.047	114.600
Máquinas e equipamentos	92.965	3.190	2.288	(1.498)	4.105	39.716	140.766
Móveis e utensílios	65.402	11.991	1.978	(5.743)	(1.436)	31.891	104.083
Instalações	23.393	2.081	45	(249)	3.111	25	28.406
Benfeitorias em propriedades de terceiros	95.402	(5.449)	428	(188)	(75)	25.786	115.904
Imobilizações em andamento (i)	56.591	18.272	8.529	-	(5.531)	113	77.974
Outras imobilizações	6.182	3.717	706	-	748	1.473	12.826
	643.327	51.069	16.463	(10.478)	-	153.677	854.058
Depreciação							
Prédios	(3.849)	(4.928)	(1.877)	-	(1.428)	-	(12.082)
Acervo bibliográfico	(30.059)	(8.720)	(2.395)	3	24	(16.526)	(57.673)
Equipamentos de informática	(53.382)	(6.819)	(4.853)	1.976	1.095	(26.570)	(88.553)
Máquinas e equipamentos	(48.768)	(3.189)	(4.362)	1.263	(5.985)	(23.422)	(84.463)
Móveis e utensílios	(37.522)	(11.993)	(2.953)	4.410	1.119	(23.420)	(70.359)
Instalações	(22.098)	(1.733)	(478)	249	249	(23)	(23.834)
Benfeitorias em propriedades de terceiros	(16.818)	(9.515)	(4.799)	3	-	(4.096)	(35.225)
Outras imobilizações	(5.999)	(4.172)	(540)	-	4.926	(1.397)	(7.182)
	(218.495)	(51.069)	(22.257)	7.904	-	(95.454)	(379.371)
	424.832	-	(5.794)	(2.574)	-	58.223	474.687

- (i) O grupo de imobilizações em andamento corresponde substancialmente a gastos com reforma de imóveis e adequação dos ambientes para a utilização das aulas nos campus. Após a validação e finalização das obras para utilização do espaço, os valores são transferidos para a rubrica de benfeitorias em imóveis de terceiros e depreciados conforme contrato de locação.

Cruzeiro do Sul Educacional S.A.

Notas explicativas às informações financeiras intermediárias individuais e consolidadas
Período intermediário de seis meses findo em 30 de junho de 2021
(Valores expressos em milhares de reais, exceto quando indicado de outra forma)

8 Intangível

A demonstração da movimentação do intangível é descrito abaixo:

a) Controladora

Movimentação	%taxa amortização	Saldos em 31/12/2020	Adições	Saldos em 30/06/2021
Custo				
Produção de materiais - EAD	20% a.a.	15.315	384	15.699
Softwares	20% a.a.	30.657	3.910	34.567
Amortizações				
Produção de materiais - EAD	20% a.a.	(13.652)	(1.534)	(15.186)
Softwares	20% a.a.	(17.581)	(2.265)	(19.846)
Total		14.739	495	15.234

Movimentação	%taxa amortização	Saldos em 31/12/2019	Reclassif.	Adições	Saldos em 30/06/2020
Custo					
Produção de materiais - EAD	20% a.a.	14.369	-	500	14.869
Softwares	20% a.a.	27.378	(2.740)	1.663	26.301
Amortizações					
Produção de materiais - EAD	20% a.a.	(10.324)	-	(1.799)	(12.123)
Softwares	20% a.a.	(18.018)	2.740	(1.141)	(16.419)
Total		13.405	-	(777)	12.628

Cruzeiro do Sul Educacional S.A.

Notas explicativas às informações financeiras intermediárias individuais e consolidadas
Período intermediário de seis meses findo em 30 de junho de 2021
(Valores expressos em milhares de reais, exceto quando indicado de outra forma)

b) Consolidado

Movimentação	Saldos em 31/12/2020	Adições	Baixas	Reclassif.	Saldos em 30/06/2021
Custo					
Ágio em aquisições de investimentos	1.111.115	-	-	-	1.111.115
Mais Valia - Marcas	194.859	-	-	(761)	194.098
Mais Valia - Carteira de clientes	116.543	-	-	-	116.543
Mais Valia - Licenças MEC	252.054	-	-	-	252.054
Mais Valia - Polos de Ensino	93.333	-	-	-	93.333
Mais Valia - Relacionamento com clientes	10.844	-	-	-	10.844
Mais Valia - Cláusula de não concorrência	24.177	-	-	-	24.177
Marcas	-	-	-	761	761
Produção de materiais - EAD	39.694	384	-	-	40.078
Softwares	77.010	14.000	(53)	196	91.153
Total do Custo	1.919.629	14.384	(53)	196	1.934.156
Amortização					
Mais Valia - Marcas	(16.745)	(3.428)	-	26	(20.147)
Mais Valia - Carteira de clientes	(63.471)	(7.762)	-	-	(71.233)
Mais Valia - Polos de Ensino	(9.726)	(3.349)	-	-	(13.075)
Mais Valia - Relacionamento com clientes	(9.837)	(52)	-	-	(9.889)
Mais Valia - Cláusula de não concorrência	(12.424)	(1.481)	-	-	(13.905)
Marcas	-	-	-	(26)	(26)
Produção de materiais - EAD	(37.874)	(1.533)	-	-	(39.407)
Softwares	(47.494)	(5.135)	-	(196)	(52.825)
Total da Amortização	(197.571)	(22.740)	-	(196)	(220.507)
Total	1.722.058	(8.356)	(53)	-	1.713.649

Movimentação	Saldos em 31/12/2019	Adições	Baixas	Combinação de negócios	Saldos em 30/06/2020
Custo					
Ágio em aquisições de investimentos	665.494	-	-	446.248	1.111.742
Mais Valia - Marcas	97.101	-	-	97.784	194.885
Mais Valia - Carteira de clientes	71.556	-	-	44.987	116.543
Mais Valia - Licenças MEC	169.161	-	-	82.893	252.054
Mais Valia - Polos de Ensino	4.006	-	-	89.327	93.333
Mais Valia - Relacionamento com clientes	7.530	-	-	3.314	10.844
Mais Valia - Cláusula de não concorrência	11.207	-	-	12.970	24.177
Produção de materiais - EAD	15.211	1.152	(868)	22.699	38.194
Softwares	56.553	3.393	(2.446)	10.751	68.251
Total do Custo	1.097.819	4.545	(3.314)	810.973	1.910.023
Amortização					
Mais Valia - Marcas	(10.458)	(4.988)	-	(26)	(15.472)
Mais Valia - Carteira de clientes	(48.718)	(6.856)	-	-	(55.574)
Mais Valia - Polos de Ensino	(4.006)	-	-	-	(4.006)
Mais Valia - Relacionamento com clientes	(5.864)	(934)	-	(2.055)	(8.853)
Mais Valia - Cláusula de não concorrência	(8.173)	(2.192)	-	-	(10.365)
Produção de materiais - EAD	(11.165)	(9.496)	841	(2.292)	(22.112)
Softwares	(32.248)	(2.340)	889	(10.182)	(43.881)
Total da Amortização	(120.632)	(26.806)	1.730	(14.555)	(160.263)
Total	977.187	(22.261)	(1.584)	796.418	1.749.760

Cruzeiro do Sul Educacional S.A.

Notas explicativas às informações financeiras intermediárias individuais e consolidadas
Período intermediário de seis meses findo em 30 de junho de 2021
(Valores expressos em milhares de reais, exceto quando indicado de outra forma)

Em 30 de junho de 2021, os saldos dos intangíveis identificados por Unidades Geradoras de Caixa estavam representados da seguinte forma:

	Ágio	Marcas	Carteira de clientes	Licenças MEC	Polos de ensino	Relacionamento com clientes	Cláusula de não concorrência
Módulo	9.026	-	-	-	-	-	-
UDF	43.251	-	-	-	-	-	-
Unicid	126.789	8.453	-	15.940	-	-	-
Unifran	107.924	7.855	-	3.020	-	-	-
FASS	7.728	-	-	-	-	-	-
Colégio São Sebastião	3.026	-	-	-	-	274	1
CEUNSP	63.219	8.004	-	-	-	-	-
Veritas	102.609	22.302	12.186	112.564	-	-	-
Unipê	201.922	34.880	-	37.637	-	-	805
Braz Cubas	216.503	23.991	18.897	-	12.663	-	1.968
Positivo	218.535	68.466	14.227	82.893	67.595	681	7.498
Cesa	10.583	-	-	-	-	-	-
	1.111.115	173.951	45.310	252.054	80.258	955	10.272

Os ativos classificados como *Softwares* correspondem à aquisição e custos de implementação de *softwares* operacionais da Companhia e suas controladas, sua taxa de amortização é fixada em 20% anuais para aquisições de sistemas de *softwares* sem prazo de vigência e 100% anuais para aquisições de sistemas de *softwares* com vigência de 12 meses.

Os ágios gerados nas aquisições são mensurados como sendo o excedente da contraprestação transferida em relação aos ativos líquidos adquiridos (ativos identificáveis adquiridos e passivos assumidos). Se a contraprestação for menor do que o valor justo dos ativos líquidos adquiridos, a diferença é reconhecida diretamente na demonstração dos resultados.

Após o reconhecimento inicial, o ágio é mensurado pelo custo, deduzido de quaisquer perdas acumuladas de valor recuperável. Ágios e outros ativos intangíveis com vida útil indefinida não são amortizados, porém a perda de valor recuperável é testada pelo menos anualmente.

As parcelas dos ágios não alocadas foram identificadas através de laudo de mensuração do valor justo de ativos adquiridos e passivos assumidos e alocação do preço de aquisição dos negócios adquiridos, conforme CPC 15 (R1)/IFRS 3 - Combinação de Negócios.

O valor de licença MEC (Ministério da Educação), que foi identificado com vida útil indefinida, de acordo com estudo preparado por empresa independente é submetido também anualmente à análise de recuperabilidade (teste de *impairment*).

Cruzeiro do Sul Educacional S.A.

Notas explicativas às informações financeiras intermediárias individuais e consolidadas
Período intermediário de seis meses findo em 30 de junho de 2021
(Valores expressos em milhares de reais, exceto quando indicado de outra forma)

9 Empréstimos e financiamentos

(i) Composição

Modalidade	Encargos financeiros	Consolidado	
		30/06/2021	31/12/2020
Capital de giro	(a) Variação CDI + taxa pré até 0,35% a.m	-	8.485
(CCB) Cédula de Crédito Bancário	(b) Variação CDI + taxa fixa de 1,40% a.a	11.117	15.312
Contratos de arrendamento	(c) Taxa pré-fixada até 1,8% a.m.	196	371
(CCB) Cédula de Crédito Bancário	(d) Variação CDI + taxa fixa de 1,60% a.a.	26.265	30.012
		37.578	54.180
Circulante		26.290	34.106
Não circulante		11.288	20.074

- (a) Refere-se aos empréstimos para o capital de giro, os quais estão sendo utilizados para expansão das atividades da Companhia;
- (b) A controlada direta Secid celebrou uma Cédula de Crédito Bancário de R\$30.000 com o Banco Itaú Unibanco S.A. em 17 de dezembro de 2018;
- (c) Refere-se substancialmente à aquisição de bens por meio de arrendamento;
- (d) A controlada UDF, no dia 24 de março de 2020, celebrou uma Cédula de Crédito Bancário no valor de R\$30.000. A operação possui vencimento de 36 meses a partir da data de emissão, sendo o vencimento 22 de fevereiro de 2023. O valor principal será amortizado em 8 parcelas trimestrais e consecutivas durante a vigência do contrato, a serem pagas todo dia 25 dos meses de fevereiro, maio, agosto e novembro, a partir de 25 de maio de 2021. A atualização dos juros é calculada com base em 100% do D.I. e juros de 1,60% a.a.

(ii) Movimentação

	Consolidado
	30/06/2021
Saldo inicial	54.180
Apropriação de juros	1.275
Pagamento de juros	(2.886)
Pagamento de principal (a)	(14.991)
Saldo final	37.578

- (a) Durante o período de seis meses findo em 30 de junho de 2021 os principais pagamentos efetuados foram: (i) a controlada Unipê liquidou integralmente uma CCB celebrado junto ao Banco Santander (Brasil) S.A, no valor de R\$3.017, com vencimento em 23 de março de 2022 e dois contratos de capital de giro firmados com o Banco Itaú, no valor total de R\$3.621 com vencimentos originais em 14 de março de 2022 e 04 de abril de 2022; e (b) as controladas SECID e UDF cumprindo o cronograma de pagamentos, desembolsaram R\$4.200 e R\$3.750, à título de CCB's firmados com o Banco Itaú e Banco do Brasil.

Cruzeiro do Sul Educacional S.A.

Notas explicativas às informações financeiras intermediárias individuais e consolidadas
Período intermediário de seis meses findo em 30 de junho de 2021
(Valores expressos em milhares de reais, exceto quando indicado de outra forma)

A parcela não circulante, em 30 de junho de 2021 apresentava o seguinte cronograma de vencimento:

Ano	Consolidado
Jul-2022 a Jun-2023	11.288
Total	11.288

Garantias

Os contratos de arrendamento mercantil têm como garantia o próprio bem adquirido. A garantia da conta garantida é a própria carteira de títulos a receber mantida na instituição financeira.

10 Debêntures

(i) Composição

Modalidade	Encargos financeiros	Consolidado	
		30/06/2021	31/12/2020
Debêntures - ACEF	Taxa CDI + 1,60 a.a.	255.884	278.504
Debêntures - SECID	Taxa CDI + 1,40 a.a.	334.307	332.981
Debêntures - ACEF	Taxa CDI + 1,35 a.a.	154.484	154.355
Debêntures - SECID	Taxa CDI + 1,40 a.a.	469.691	468.927
Debêntures - ACEF	Taxa CDI + 3,85 a.a.	-	83.116
		1.214.366	1.317.883
	Circulante	114.541	174.093
	Não circulante	1.099.825	1.143.790

As debêntures simples, não conversíveis em ações, da espécie quirografária, com garantia adicional real e fidejussória, para distribuição pública e com esforços restritos de distribuição, possuem as seguintes características:

Empresa	Emissão	Série	Data da emissão	Vencimento	Quant.	Valor unitário	Valor emissão	Pagamento principal e juros	Garantias
ACEF	2ª	Única	23/09/2018	23/03/2025	3.000	100	300.000	Semestral (Mar. e Set.)	(a)
SECID	1ª	Única	10/09/2018	10/09/2025	330.000	1	330.000	Semestral (Mar. e Set.)	(b)
ACEF	3ª	Única	22/12/2019	22/12/2026	155.000	1	155.000	Semestral (Jun. e Dez.)	(c)
SECID	2ª	Única	29/02/2020	28/02/2027	470.000	1	470.000	Mensal	(d)
ACEF	4ª	Única	29/04/2020	29/04/2021	80.000	1	80.000	No vencimento	(e)

- (a) A Companhia cedeu fiduciariamente em favor dos debenturistas: (i) a totalidade dos direitos creditórios da titularidade da Santa Rita e CESUCA decorrentes dos pagamentos de mensalidades e taxas dos alunos; (ii) eventual fração, se houver necessidade de complemento do valor mínimo, dos direitos creditórios da titularidade da Companhia, decorrentes dos pagamentos de mensalidades e taxas dos alunos; (iii) alienação fiduciária das ações da Santa Rita e Veritas; (iv) alienação fiduciária das quotas da Santa Tereza, São Bento e CESUCA; e (v) fiança da Companhia, que é solidariamente responsável por todas as obrigações e garantias às debêntures.
- (b) A Companhia cedeu fiduciariamente em favor dos debenturistas: (i) a totalidade dos direitos creditórios da titularidade da Unipê, decorrentes dos pagamentos de mensalidades e taxas dos alunos; (ii) alienação fiduciária

Cruzeiro do Sul Educacional S.A.

Notas explicativas às informações financeiras intermediárias individuais e consolidadas
Período intermediário de seis meses findo em 30 de junho de 2021
(Valores expressos em milhares de reais, exceto quando indicado de outra forma)

das quotas da Unipê; e (iii) fiança da Companhia, que é solidariamente responsável por todas as obrigações e garantias às debêntures.

- (c) A Companhia cedeu fiduciariamente em favor dos debenturistas: (i) alienação fiduciária das quotas da Braz Cubas; (ii) a totalidade dos direitos creditórios da titularidade da Braz Cubas decorrentes dos pagamentos de mensalidades e taxas dos alunos; e (iii) fiança da Companhia, que é solidariamente responsável por todas as obrigações e garantias às debêntures.
- (d) A Companhia cedeu fiduciariamente em favor dos debenturistas: (i) alienação fiduciária de 100% das quotas da Positivo; (ii) alienação fiduciária de 100% das quotas da CESA; (iii) a totalidade dos direitos creditórios da titularidade da Positivo; (iv) a totalidade dos direitos creditórios da titularidade da CESA; e (v) fiança da Companhia, que é solidariamente responsável por todas as obrigações e garantias às debêntures.
- (e) A Companhia cedeu fiduciariamente em favor dos debenturistas: (i) fiança da Companhia, que é solidariamente responsável por todas as obrigações e garantias às debêntures.

(ii) Cláusulas restritivas (“Covenants”)

As debêntures contêm cláusulas restritivas que requerem a manutenção de determinados índices financeiros, os quais são apurados anualmente, com base nas demonstrações financeiras consolidadas da Fiadora, Cruzeiro do Sul Educacional. O resultado do quociente da divisão da dívida financeira líquida e o EBITDA ajustado:

- Para a 2ª emissão da ACEF o resultado deverá ser igual ou inferior a 3,0x.
- Para a 3ª e 4ª emissão da ACEF o resultado deverá ser igual ou inferior a 4,5x até 2020; deverá ser igual ou inferior 4,0x em 2021; e deverá ser igual ou inferior 3,0x após de 2021, descontados de todos os impactos do IFRS-16.
- Para a 1ª emissão da SECID o resultado deverá ser igual ou inferior a 3,5x até 2020 e igual ou inferior 3,0x após 2020, descontados de todos os impactos do IFRS-16; e
- Para a 2ª emissão da SECID o resultado deverá ser igual ou inferior a 4,0x até 2020, deverá ser igual ou inferior 3,7x em 2021 e deverá ser igual ou inferior a 3,0x após 2021, descontados de todos os impactos do IFRS-16.

Em 01 de dezembro de 2020, os debenturistas e agente fiduciário concederam anuência prévia para a não observância dos índices financeiros (*waiver*) para a 1ª e 2ª emissão da SECID e 2ª emissão da ACEF, excepcionalmente com relação ao exercício social a findo em 31 de dezembro de 2020.

Adicionalmente, para a 3ª e 4ª emissões da ACEF foram aprovadas as alterações da metodologia de cálculo dos índices financeiros onde serão desconsiderados os efeitos do Pronunciamento Técnico CPC 06 (R2) – Operações de Arrendamento Mercantil (IFRS 16), referente aos arrendamentos operacionais. Considerando o ajuste na metodologia, a Companhia atingiu os índices requeridos.

Cruzeiro do Sul Educacional S.A.

Notas explicativas às informações financeiras intermediárias individuais e consolidadas
Período intermediário de seis meses findo em 30 de junho de 2021
(Valores expressos em milhares de reais, exceto quando indicado de outra forma)

As próximas medições serão realizadas para a data-base de 31 de dezembro de 2021.

(iii) Movimentação

	Consolidado	
	30/06/2021	31/12/2020
Saldo inicial	1.317.883	752.730
Novas captações	-	705.000
Custo de novas captações	-	(3.901)
Pagamento de juros	(25.717)	(53.983)
Pagamento de principal (i)	(103.340)	(135.886)
Apropriação dos juros	24.874	52.382
Amortização do custo	666	1.541
Saldo final	1.214.366	1.317.883

- (i) Em 12 de março de 2021 foi liquidado de forma antecipada pela controlada ACEF a 4ª emissão de debêntures no valor nominal de R\$80.000, emitida em 29 de abril de 2020 junto ao Banco Santander (Brasil) S.A, com vencimento original em 29 de abril de 2021. O pagamento do valor principal, bem como os juros totalizaram R\$84.166.

A parcela não circulante, em 30 de junho de 2021 apresentava o seguinte cronograma de vencimento:

Período	Consolidado
Jul-2022 a Jun-2023	144.433
Jul-2023 a Jun-2024	234.418
Jul-2024 a Jun-2025	314.986
Jul-2025 a Jun-2026	161.699
Jul-2026 a Jun-2027	244.289
	1.099.825

11 Arrendamentos

O passivo de arrendamento é decorrente do reconhecimento de pagamentos futuros e o direito de uso do ativo arrendado para praticamente todos os contratos de arrendamento mercantil, incluindo os operacionais, podendo ficar fora do escopo, determinados contratos de curto prazo ou de pequenos montantes.

Ao mensurar os passivos de arrendamento para aqueles arrendamentos anteriormente classificados como arrendamentos operacionais, a Companhia descontou os pagamentos do arrendamento utilizando a sua taxa nominal incremental de empréstimo com características e prazos semelhantes aos contratos de arrendamento.

Cruzeiro do Sul Educacional S.A.

Notas explicativas às informações financeiras intermediárias individuais e consolidadas
Período intermediário de seis meses findo em 30 de junho de 2021
(Valores expressos em milhares de reais, exceto quando indicado de outra forma)

Contratos por prazo e taxa de desconto:

<u>Prazos Contratuais</u>	<u>Taxa</u>
3 anos	8,82%
4 anos	10,01%
5 anos	10,40%
6 anos	10,57%
Mais de 7 anos	Entre 10,70% e 11,19%

(i) Movimentação do direito de uso

<u>Descrição</u>	<u>Controladora</u>	<u>Consolidado</u>
Saldo em 31 de dezembro de 2019	202.474	489.646
Adição por combinação de negócios – Braz cubas	-	1.115
Adição por combinação de negócios – Positivo	-	139.076
Adição de novos contratos (a)	-	346.001
Baixas por descontinuidade dos arrendamentos	-	(115.464)
Remensuração decorrente dos ajuste por inflação corrente	10.673	22.405
Depreciação no período	(11.676)	(37.785)
Saldo em 30 de junho de 2020	201.471	844.994
Direito de uso	234.489	942.997
(-) Amortização acumulada	(33.018)	(98.003)
Saldo em 30 de junho de 2020	201.471	844.994

(a) No período de seis meses findo em 30 de junho de 2020, os novos contratos de arrendamento estão relacionados substancialmente com as empresas adquiridas para Braz Cubas e Positivo.

<u>Descrição</u>	<u>Controladora</u>	<u>Consolidado</u>
Saldo em 31 de dezembro de 2020	250.117	877.114
Adição de novos contratos	39.894	40.622
Baixas por descontinuidade dos arrendamentos	(312)	(481)
Remensuração decorrente dos ajuste por inflação corrente (i)	57.478	197.843
Depreciação no período	(14.928)	(48.233)
Saldo em 30 de junho de 2021	332.249	1.066.865
Direito de uso	392.350	1.255.227
(-) Depreciação acumulada	(60.101)	(188.362)
Saldo em 30 de junho de 2021	332.249	1.066.865

(i) Remensuração apurada com base em índice de inflação previsto, apurando a nova prestação mensal para contratos que tiveram aniversário no período.

Cruzeiro do Sul Educacional S.A.

Notas explicativas às informações financeiras intermediárias individuais e consolidadas
Período intermediário de seis meses findo em 30 de junho de 2021
(Valores expressos em milhares de reais, exceto quando indicado de outra forma)

(ii) Movimentação do passivo de arrendamento

<u>Descrição</u>	<u>Controladora</u>	<u>Consolidado</u>
Saldo em 31 de dezembro de 2019	215.800	513.611
Adição por combinação de negócios – Braz cubas	-	1.167
Adição por combinação de negócios – Positivo	-	145.858
Adição de novos contratos (a)	-	346.001
Baixas por descontinuidade dos arrendamentos	-	(121.132)
Remensuração decorrente dos ajuste por inflação corrente	10.673	22.405
Contraprestação paga	(15.602)	(58.767)
Apropriação de encargos financeiros	11.212	37.705
Saldo em 30 de junho de 2020	222.083	886.848
Circulante	13.634	52.031
Não circulante	208.449	834.817
Saldo em 30 de junho de 2020	222.083	886.848

(a) No período de seis meses findo em 30 de junho de 2020, os novos contratos de arrendamento estão relacionados substancialmente com as empresas adquiridas para Braz Cubas e Positivo.

<u>Descrição</u>	<u>Controladora</u>	<u>Consolidado</u>
Saldo em 31 de dezembro de 2020	282.124	949.517
Adição de novos contratos	39.894	40.622
Baixas por descontinuidade dos arrendamentos	(374)	(586)
Remensuração decorrente dos ajuste por inflação corrente (i)	57.478	197.843
Contraprestação paga	(26.120)	(84.135)
Apropriação de encargos financeiros	17.873	52.691
Saldo em 30 de junho de 2021	370.875	1.155.952
Circulante	19.383	71.181
Não circulante	351.492	1.084.771
Saldo em 30 de junho de 2021	370.875	1.155.952

(i) Remensuração apurada com base em índice de inflação previsto, apurando a nova prestação mensal para contratos que tiveram aniversário no período.

As parcelas fixas dos contratos de aluguel, conforme apresentado acima, foram reconhecidas a valor presente (considerando a taxa de juros nominal incremental quando da adoção inicial, início do contrato ou quando de sua eventual modificação de escopo) como direito de uso em contrapartida do passivo de arrendamento. Adicionalmente, a Companhia registrou segundo o regime de competência diretamente no resultado o montante de R\$679 (R\$1.910 em 30 de junho de 2020) relacionado aos contratos que não atende as premissas para a capitalização como direito de uso da norma (ausência do controle substancial do bem).

Além dos valores apresentados acima, Companhia e suas controladas possuem 3 (três) contratos de arrendamento que contém termos de pagamentos variáveis, em complemento aos valores fixos de arrendamento. A Cláusula variável está relacionada ao atingimento de metas por faturamento nos cursos ministrados nos respectivos locais. Para o período de seis meses findo em 30 de junho de 2021, não houve atingimento de tais parâmetros, portanto, não houve qualquer desembolso adicional.

Alguns dos membros indiretos do atual grupo de controle da Companhia, detêm o controle das

Cruzeiro do Sul Educacional S.A.

Notas explicativas às informações financeiras intermediárias individuais e consolidadas
Período intermediário de seis meses findo em 30 de junho de 2021
(Valores expressos em milhares de reais, exceto quando indicado de outra forma)

sociedades Motriz Participações Ltda., HG Cruzeiro do Sul Empreendimentos e Participações S.A. e FP Incorporadora Ltda., as quais são proprietárias de imóveis locados pela Companhia e suas controladas, representativos de aproximadamente 10% (11% em 31 de dezembro de 2020), do total de imóveis locados em 30 de junho de 2021. Os valores envolvidos no âmbito dos referidos contratos de locação representaram em 30 de junho de 2021, R\$111.161 (R\$96.215 em 31 de dezembro de 2020) de direito de uso e R\$119.991 (R\$103.149 em 31 de dezembro de 2020) de passivo de arrendamento.

(iii) Compromissos futuros

Os saldos de arrendamento a pagar relacionados aos “compromissos futuros” para o período de seis meses findo em 30 de junho de 2021 estão apresentados a seguir:

	IFRS 16	(-) AVP	Consolidado 30/06/2021
Até um ano	96.648	(25.463)	71.185
Um ano até cinco anos	1.407.330	(1.047.062)	360.268
Cinco anos até dez anos	6.229.722	(5.868.975)	360.747
Dez anos até quinze anos	18.410.900	(18.161.517)	249.383
Acima de quinze anos	28.630.637	(28.516.268)	114.369
	<u>54.775.237</u>	<u>(53.619.285)</u>	<u>1.155.952</u>

(iv) Impactos nas demonstrações financeiras do período

A Companhia e suas controladas reconheceram no resultado do período nas rubricas de “Custos” e “Despesas financeiras”, respectivamente, as despesas de depreciação e juros. Durante o período de seis meses findo em 30 de junho de 2021, tais impactos montam os valores de R\$48.233 (R\$37.785 em 30 de junho de 2020) e R\$52.691 (R\$37.705 em 30 de junho de 2020), respectivamente.

(v) Baixa por descontinuidade dos arrendamentos

Após a conclusão das combinações de negócios conforme descrito na Nota 2, a Administração da Companhia revisitou os contratos de arrendamento financeiro existentes em suas novas controladas e optou pela descontinuidade de 12 contratos que perfazem o montante apresentado. Vale colocar que a baixa dos respectivos contratos, líquidos dos passivos de arrendamento, durante o período de seis meses findo em 30 de junho de 2020, perfazem um ganho total no resultado de R\$5.668, alocado no grupo de outras receitas, líquidas.

(vi) Ofício circular CVM nº 02/2019

Em atendimento ao aludido ofício, a Companhia e suas controladas apresentam os saldos comparativos do passivo de arrendamento, direito de uso, da despesa financeira e da despesa de depreciação e amortização, considerando o efeito da inflação futura projetada nos fluxos dos contratos de arrendamento, descontados pela taxa nominal:

Cruzeiro do Sul Educacional S.A.

Notas explicativas às informações financeiras intermediárias individuais e consolidadas
Período intermediário de seis meses findo em 30 de junho de 2021
(Valores expressos em milhares de reais, exceto quando indicado de outra forma)

	jun/21	30/06/2021				
		2021	De 2022 até 2025	De 2026 até 2030	De 2031 até 2039	2040 em diante
Passivo de arrendamento						
Contábil -IFRS 16/ CPC 06(R2)	1.155.952	1.115.153	849.231	474.577	9.955	-
Fluxo com projeção de inflação	1.155.952	1.116.242	944.284	643.827	20.484	-
Variação		0,10%	11,19%	35,66%	105,77%	0,00%
Direito de uso líquido						
Contábil -IFRS 16/ CPC 06(R2)	1.066.865	1.016.207	662.245	310.982	4.655	-
Fluxo com projeção de inflação	1.066.865	1.017.261	750.934	456.860	12.607	-
Variação		0,10%	13,39%	46,91%	170,83%	0,00%
Despesa financeira						
Contábil -IFRS 16/ CPC 06(R2)		114.559	354.231	288.067	169.672	353
Fluxo com projeção de inflação		114.640	405.508	387.073	277.569	734
Variação		0,07%	14,48%	34,37%	63,59%	107,93%
Direito de depreciação						
Contábil -IFRS 16/ CPC 06(R2)		106.132	362.404	358.297	310.943	6.551
Fluxo com projeção de inflação		106.316	383.550	463.523	591.553	17.589
Variação		0,17%	5,83%	29,37%	90,24%	168,49%

12 Obrigações trabalhistas

	Controladora		Consolidado	
	30/06/2021	31/12/2020	30/06/2021	31/12/2020
Salários a pagar	16.925	17.085	39.622	29.397
Provisão para férias e encargos	18.007	9.223	61.422	42.935
FGTS a recolher	4.117	998	12.099	4.413
INSS a recolher	5.555	2.445	14.777	11.659
Outras obrigações	159	92	866	626
Provisão para 13º salário	7.802	-	25.466	-
Provisão para benefícios dos Administradores	46.905	66.196	46.905	66.196
Total	99.470	96.039	201.157	155.226
Circulante	77.331	66.683	179.018	125.870
Não circulante	22.139	29.356	22.139	29.356

13 Obrigações tributárias

	Controladora		Consolidado	
	30/06/2021	31/12/2020	30/06/2021	31/12/2020
IRRF a recolher	5.074	3.160	11.243	12.811
Impostos retidos	394	253	4.898	4.255
ISS a recolher	953	873	5.703	4.213
IRPJ e CSLL	-	-	1.506	1.374
PIS e COFINS a recolher	833	269	2.814	1.936
Parcelamentos (i)	-	-	159.170	167.106
Total	7.254	4.555	185.334	191.695
Circulante	7.254	4.555	41.672	39.700
Não circulante	-	-	143.662	151.995

Cruzeiro do Sul Educacional S.A.

Notas explicativas às informações financeiras intermediárias individuais e consolidadas
Período intermediário de seis meses findo em 30 de junho de 2021
(Valores expressos em milhares de reais, exceto quando indicado de outra forma)

(i) Em 30 de junho de 2021, os saldos de parcelamentos são representados por:

Demonstrativo de parcelamento	Unicid	Unifran	Unipê	Braz Cubas	Unipê	Unicid	Fass	Braz Cubas	Unipê	Unipê	Braz Cubas	Braz Cubas	Braz Cubas	Braz Cubas	Braz Cubas	Braz Cubas	Total
	(a)	(a)	(a)	(a)	(b)	(b)	(c)	(c)	(c)	(d)	(d)	(e)	(f)	(g)	(h)	(i)	
Valor original	49.866	1.475	10.632	7.866	1.731	606	561	2.228	213	430	42	27	669	7.855	1.107	43.795	129.103
(-) Pagamentos	(10)	(321)	(9.375)	(2.412)	(350)	-	-	-	-	-	-	-	-	-	-	-	(12.468)
Multa	-	-	2.530	-	6.742	64	91	453	64	34	4	-	134	-	-	-	16.210
Juros	-	-	14.033	-	10.910	212	15	40	-	13	11	5	9	3.947	516	45.702	75.413
Encargos	-	-	2.071	-	775	-	-	-	-	40	1	-	-	-	-	-	11.849
Saldo consolidado	49.856	1.154	19.891	5.454	19.808	882	667	2.721	277	517	58	32	812	11.802	1.623	104.553	220.107
(-) Reconhecimento dos benefícios pela redução de multa e juros	(9.364)	(334)	(8.131)	(1.241)	(11.619)	-	-	-	-	-	-	-	-	-	-	-	(30.689)
(-) Utilização de prejuízo fiscal	(8.565)	-	-	-	-	-	-	-	-	-	-	-	-	-	-	-	(8.565)
Saldo a pagar	31.927	820	11.760	4.213	8.189	882	667	2.721	277	517	58	32	812	11.802	1.623	104.553	180.853
(+) Atualização	23.675	765	6.939	2.026	801	100	49	345	171	578	5	3	83	225	27	27.019	62.811
(-) Pagamentos	(40.504)	(1.585)	(7.464)	(3.295)	(4.728)	(572)	(716)	(1.764)	(448)	(814)	(63)	(21)	(527)	(7.998)	(1.207)	(12.788)	(84.494)
Saldos a pagar em 30/06/2021	15.098	-	11.235	2.944	4.262	410	-	1.302	-	281	-	14	368	4.029	443	118.784	159.170

(i) Em 31 de dezembro de 2020, os saldos de parcelamentos são representados por:

Demonstrativo de parcelamento	Unicid	Unifran	Unipê	Braz Cubas	Unipê	Unicid	Braz Cubas	Unipê	Braz Cubas	Braz Cubas	Braz Cubas	Braz Cubas	Braz Cubas	Braz Cubas	Braz Cubas	Total
	(a)	(a)	(a)	(a)	(b)	(b)	(c)	(d)	(d)	(e)	(f)	(g)	(h)	(i)		
Valor original	49.866	1.475	10.632	7.866	1.731	606	2.228	430	42	27	670	7.855	1.107	43.795		128.330
(-) Pagamentos	(10)	(321)	(9.375)	(2.412)	(350)	-	-	-	-	-	-	-	-	-		(12.468)
Multa	-	-	2.530	-	6.742	64	453	34	4	-	134	-	-	-		16.055
Juros	-	-	14.033	-	10.910	212	40	13	11	5	9	3.947	516	45.702		75.398
Encargos	-	-	2.071	-	775	-	-	40	1	-	-	-	-	8.962		11.849
Saldo consolidado	49.856	1.154	19.891	5.454	19.808	882	2.721	517	58	32	813	11.802	1.623	104.553		219.164
(-) Reconhecimento dos benefícios pela redução de multa e juros	(9.364)	(334)	(8.131)	(1.241)	(11.619)	-	-	-	-	-	-	-	-	-		(30.689)
(-) Utilização de prejuízo fiscal	(8.565)	-	-	-	-	-	-	-	-	-	-	-	-	-		(8.565)
Saldo a pagar	31.927	820	11.760	4.213	8.189	882	2.721	517	58	32	813	11.802	1.623	104.553		179.910
(+) Atualização	23.574	765	6.849	2.001	849	95	329	578	5	3	78	221	27	26.431		61.805
(-) Pagamentos	(38.066)	(1.579)	(6.710)	(2.991)	(4.576)	(533)	(1.462)	(748)	(63)	(17)	(435)	(6.684)	(1.010)	(9.735)		(74.609)
Saldos a pagar em 31/12/2020	17.435	6	11.899	3.223	4.462	444	1.588	347	-	18	456	5.339	640	121.249		167.106

Cruzeiro do Sul Educacional S.A.

Notas explicativas às informações financeiras intermediárias individuais e consolidadas
Período intermediário de seis meses findo em 30 de junho de 2021
(Valores expressos em milhares de reais, exceto quando indicado de outra forma)

a) Parcelamento Federal - REFIS IV, instituído pela legislação:

- Lei nº 11.941 de 27 de maio de 2009 e Portaria Conjunta PGFN/RFB nº 06/09, possibilitando o parcelamento de todos os débitos Federais em todas as esferas, vencidos até 2008, caso débitos em discussão judicial obrigatória desistências para adesão. As reduções com percentuais variáveis de acordo com a quantidade de parcelas optadas, sendo multa, juros, honorários e encargos, possibilitando a utilização para abatimentos da dívida com prejuízos fiscais e base negativa, caso existente. A consolidação de iniciativa da Receita Federal do Brasil ocorreu em 2011. As controladas Unucid, Unifran e Unipê aderiram ao parcelamento em 2009, optando por 180 parcelas.

- Reaberturas do parcelamento REFIS - Em todos os períodos habilitados aplicava-se as mesmas reduções, benefícios e tipos de débitos permitidos, variando as reduções de acordo com a modalidade da quantidade de parcelas optadas:

- Lei 12.865, de 9 de outubro de 2013 - abrangendo possibilidade de inclusão dos débitos vencidos até 2008. A controlada Unipê aderiu em 2013, optando por 180 meses.

- Lei 12.996, de 18 de junho de 2015, abrangendo possibilidade de inclusão dos débitos vencidos até 2013. A Companhia aderiu em 2015, optando por 60 parcelas.

- b) Parcelamento Federal: PERT – acomodado pela Lei 13.496 de 24 de outubro de 2017, onde apresenta a possibilidade de parcelamento dos débitos vencidos até 2017 de todas as esferas Federais, com as reduções e percentuais variáveis de acordo com a quantidade de parcelas optadas, sendo multa, juros, honorários e encargos, possibilitando a utilização para abatimentos da dívida com prejuízos fiscais e base negativa, caso existente. As controladas Unipê e Unucid aderiram em 2017, optando por 145 e 150 parcelas respectivamente.
- c) Parcelamento Federal – Parcelamento Simplificado: regido pela Lei 10.522 de 19 de julho de 2002, sem redução na multa e juros, com atualizações realizadas pelo saldo, com base na taxa SELIC/mês. A controlada FASS, Unipê com adesão em 2015 e Braz Cubas com adesão em 2018, todas optaram por pagamentos em 60 parcelas.
- d) Parcelamento FGTS – definido pela Resolução CCFGTS Nº 765 de 09 de dezembro de 2014, permitindo parcelar débitos em qualquer esfera oriundos de FGTS, sem reduções, com atualizações pelo saldo remanescente através da Taxa Referencial, juros 3% ao mês e Multa de 8% na data da apuração do débito. A controlada Unipê aderiu em setembro de 2014 referente dívida de 2005, em 180 parcelas e referente a dívida de 2009 aderiu em setembro de 2016, em 60 parcelas. A controlada Braz Cubas aderiu em julho de 2014 referente a dívida de junho de 2009 até dezembro de 2010, em 180 parcelas.
- e) Parcelamento Federal – Parcelamento Simplificado Cofins: regido pela Lei 10.522 de 19 de julho de 2002, sem redução na multa e juros, com atualizações realizadas pelo saldo, com base na taxa SELIC/mês. Adesão em 2018 optando por pagamentos em 60 parcelas.
- f) Parcelamento Federal – Parcelamento Simplificado IRRF e CSRF: regido pela Lei 10.522 de 19 de julho de 2002, sem redução na multa e juros, com atualizações realizadas pelo saldo, com base na taxa SELIC/mês. Adesão em 2018 optando por pagamentos em 60 parcelas.
- g) Parcelamento Municipal de ISS, regido pela Lei Complementar nº 74/2010, destinado a regularizar débitos tributários no Município de Mogi das Cruzes até 2019, com atualização monetária e juros de mora por ano. A Braz cubas aderiu em 2015 a este parcelamento para pagamento em 84 parcelas e em 2019 em 36 parcelas.
- h) Parcelamento Municipal de IPTU, regido pela Lei Complementar nº 136/2017, destinado a regularizar débitos tributários no Município de Mogi das Cruzes até 2019, com atualização monetária e juros de mora por ano. A Braz cubas aderiu em 2015 a este parcelamento para pagamento em 84 parcelas e em 2019 em 36 parcelas.

Cruzeiro do Sul Educacional S.A.

Notas explicativas às informações financeiras intermediárias individuais e consolidadas
Período intermediário de seis meses findo em 30 de junho de 2021
(Valores expressos em milhares de reais, exceto quando indicado de outra forma)

- i) O Programa de Estímulo à Reestruturação e ao Fortalecimento das Instituições de Ensino Superior (Proies), instituído pela Lei nº 12.688, de 18 de julho de 2012, tem como objetivo assegurar condições para a continuidade das atividades de entidades mantenedoras de instituições de ensino superior integrantes do sistema de ensino federal, por meio da aprovação de plano de recuperação tributária e da concessão de moratória de dívidas tributárias federais. As mantenedoras que tiverem o requerimento de moratória e parcelamento deferidos poderão proceder ao pagamento de até 90% (noventa por cento) do valor das prestações mensais mediante a utilização de certificados emitidos pelo Tesouro Nacional, na forma de títulos da dívida pública em contrapartida às bolsas Proies integrais concedidas em cursos de graduação presenciais com avaliação positiva nos processos conduzidos pelo Ministério da Educação. A controlada Braz Cubas aderiu em novembro/2017, optando por 180 parcelas.

14 Partes relacionadas

Controladora

	30/06/2021			31/12/2020		
	Ativo	Passivo	Resultado	Ativo	Passivo	Resultado
Com controladas						
Unifran (c)	93.750	-	-	700	-	-
Unicid (c)	1.000	-	-	1.000	-	-
Módulo (c)	910	-	-	820	-	-
UDF (c)	3.270	-	-	3.270	-	-
Outras partes relacionadas						
Motriz Participações Ltda. (a)(d)	-	89	(249)	-	71	(844)
FP Incorporadora Ltda. (a)(d)	-	440	(1.319)	-	357	(4.285)
HG Cruzeiro do Sul Empr. e Participações S.A. (a)(d)	-	556	(1.669)	-	474	(5.662)
	98.930	1.085	(3.237)	5.790	902	(10.791)
Partes relacionadas	-	1.085		-	902	
Adiantamento para futuro aumento de capital	98.930	-		5.790	-	
	98.930	1.085		5.790	902	
Circulante	-	1.085		-	902	
Não circulante	98.930	-		5.790	-	

Consolidado

	30/06/2021		31/12/2020	
	Passivo	Resultado	Passivo	Resultado
Outras partes relacionadas				
Motriz Participações Ltda. (a)(b)(d)	1.093	(3.122)	936	(11.123)
FP Incorporadora Ltda. (a)(d)	440	(1.319)	357	(4.285)
HG Cruzeiro do Sul Empr. e Participações S.A. (a)(d)	855	(2.567)	717	(8.580)
	2.388	(7.008)	2.010	(23.988)

- (a) Refere-se ao montante total das parcelas mensais dos seguintes imóveis: Campus São Miguel Paulista, Anália Franco e Pinheiros, Ginásio de Esportes, Clínica Veterinária, UDF, Módulo e Campus Ceunsp – Salto. Os contratos de aluguel celebrados entre as partes possuem prazo de vigência entre 3 e 16 anos, contendo cláusula de prorrogação automática, sendo que todos os contratos possuem reajuste anual pelo índice IGP-M (Índice Geral de Preços do Mercado) tomando como base a data de sua assinatura. A totalidade das obrigações com os respectivos arrendamentos estão demonstradas na Nota 11.

Cruzeiro do Sul Educacional S.A.

Notas explicativas às informações financeiras intermediárias individuais e consolidadas
Período intermediário de seis meses findo em 30 de junho de 2021
(Valores expressos em milhares de reais, exceto quando indicado de outra forma)

- (b) A Controlada CEUNSP celebrou um contrato de compromisso de compra e venda de um bem imóvel com a Motriz Participações Ltda., o valor do ganho de capital foi contabilizado como receitas diferidas conforme Nota 17.
- (c) Os adiantamentos para futuro aumento de capital correspondem a valores enviados pela Companhia as suas controladas com expectativa de integralização ao seu capital social em um período de até 12 meses.
- (d) Os impactos de resultado correspondem aos juros incorridos sobre passivos de arrendamentos firmados com as respectivas empresas, conforme descrito na Nota 11 (ii).

Remuneração dos administradores

De acordo com a Lei das Sociedades por Ações é de responsabilidade da Assembleia Geral, fixar o montante global ou individual da remuneração dos administradores. No período de seis meses findo em 30 de junho de 2021, a remuneração total (salários e participação nos lucros) dos conselheiros, dos diretores e dos principais executivos da Companhia foi de R\$7.615 (R\$5.777 no período de seis meses findo em 30 de junho de 2020), e está registrado na rubrica de “Despesas gerais e administrativas”, a qual está dentro dos limites aprovados em assembleia geral juntamente com as contas anuais em consonância com o orçamento anual aprovado pelo Conselho de Administração. A Companhia e suas controladas não concedem benefícios pós-empregos, e benefícios de rescisão de contrato de trabalho.

15 Provisão para demandas judiciais

Durante o curso normal de seus negócios, a Companhia está exposta a contingências e riscos. A provisão para demanda judicial é estabelecida por valores atualizados para todos os processos, sendo eles de natureza cível, tributário e trabalhista em discussão nas esferas judiciais e administrativas, com base nas opiniões dos consultores jurídicos, sendo provisionados os casos em que a perda é considerada provável.

Em 30 de junho de 2021 e 31 de dezembro de 2020, as contingências provisionadas estão relacionadas aos processos cíveis, tributários e trabalhistas, e estão demonstradas a seguir:

	Controladora		Consolidado	
	30/06/2021	31/12/2020	30/06/2021	31/12/2020
Processos cíveis (a)	4.037	3.475	10.673	10.573
Processos tributários (b)	706	648	3.886	3.782
Processos trabalhistas (c)	3.684	3.295	35.849	36.174
Total	8.427	7.418	50.408	50.529

Cruzeiro do Sul Educacional S.A.

Notas explicativas às informações financeiras intermediárias individuais e consolidadas
Período intermediário de seis meses findo em 30 de junho de 2021
(Valores expressos em milhares de reais, exceto quando indicado de outra forma)

A movimentação da provisão para as demandas judiciais está descrita abaixo:

	Controladora			
	Cíveis	Tributários	Trabalhistas	Total
Saldos em 31 de dezembro de 2020	3.475	648	3.295	7.418
Adições	485	-	90	575
Reversões	(124)	-	(133)	(257)
Pagamentos	(258)	-	-	(258)
Atualização monetária	459	58	432	949
Saldos em 30 de junho de 2021	4.037	706	3.684	8.427

	Consolidado			
	Cíveis	Tributários	Trabalhistas	Total
Saldos em 31 de dezembro de 2020	10.573	3.782	36.174	50.529
Adições	948	-	1.811	2.759
Reversões	(729)	-	(747)	(1.476)
Pagamentos	(418)	-	(281)	(699)
Atualização monetária	1.015	58	919	1.992
Processos Ex Mantenedor	(716)	46	(2.027)	(2.697)
Saldos em 30 de junho de 2021	10.673	3.886	35.849	50.408

As obrigações acessórias entregues pela Companhia estão sujeitas à revisão pelas autoridades fiscais, por período prescricional de cinco anos. Outros encargos tributários e previdenciários, referentes a períodos variáveis de tempo, também estão sujeitos à revisão pelas autoridades fiscais.

(a) Processos cíveis com perda provável

Os consultores jurídicos efetuaram levantamento, avaliação e quantificação das ações de natureza jurídica e administrativa, para suportar as prováveis perdas com essas causas, a Companhia mantém provisão (consolidado) no montante de R\$10.673 em 30 de junho de 2021 (R\$10.573 em 31 de dezembro de 2020).

Dentre as ações que possuem risco provável, há 241 (285 em 31 de dezembro de 2020) ações que envolvem, principalmente, pedidos de indenização por falha na prestação de serviços, danos materiais e morais decorrentes de supostas cobranças indevidas ou alegação de vícios nos serviços prestados de natureza acadêmica e operacional, que totalizam prováveis perdas no montante de R\$6.085 em 30 de junho de 2021 (R\$6.152 em 31 de dezembro de 2020).

Ademais, há 82 (91 em 31 de dezembro de 2020) ações cujos objetos se referem a assuntos anteriores à aquisição das Controladas pela Companhia, de modo que a responsabilidade está garantida contratualmente pelos ex-proprietários. Tais ações totalizam prováveis perdas no montante de R\$1.993 em 30 de junho de 2021 (R\$2.209 em 31 de dezembro de 2020).

Cruzeiro do Sul Educacional S.A.

Notas explicativas às informações financeiras intermediárias individuais e consolidadas
Período intermediário de seis meses findo em 30 de junho de 2021
(Valores expressos em milhares de reais, exceto quando indicado de outra forma)

Ações relevantes

O Ministério Público Federal ajuizou Ação Civil Pública em 2007 contra a Módulo, Cruzeiro do Sul, e diversas outras universidades do Estado de São Paulo questionando a cobrança de taxa de emissão de diploma. A ação foi julgada parcialmente procedente somente para que as universidades não mais cobrassem taxas para expedição de diplomas. Em segunda instância, as universidades foram condenadas também a devolver, em dobro, os valores cobrados de alunos e ex-alunos no período de 5 (cinco) anos anteriores à citação na ação, acrescidos de juros e correção monetária. Foi interposto recurso pelas universidades e o processo encontra-se no STJ para reexame da matéria.

(b) Processos tributários com perda provável

Os consultores jurídicos efetuaram o levantamento, avaliaram e dentre as várias ações de natureza jurídica e administrativa, para suportar as prováveis perdas com essas causas. A Administração mantém provisão (consolidada) no montante de R\$3.886 em 30 de junho de 2021 (R\$3.782 em 31 de dezembro de 2020).

Há 1 (uma) ação movidas pela União em que se discute o pagamento da multa de 40% do FGTS diretamente aos empregados, em acordos judiciais ou extrajudiciais, em desconformidade com a legislação que determina o seu depósito nas contas vinculadas da Caixa Econômica Federal, e ausência de recolhimento da Contribuição Rescisória de 10%, por ocasião da dispensa sem justa causa de 97 (noventa e sete) trabalhadores, sendo provisionado o valor de R\$3.156. Como se referem a assuntos anteriores à aquisição das Controladas pela Companhia, a responsabilidade, garantida contratualmente, é dos ex-proprietários.

Dentre as ações que possuem risco provável, há 3 (três) ações cujos objetos se referem a assuntos anteriores à aquisição das Controladas pela Companhia, de modo que a responsabilidade está garantida contratualmente pelos ex-proprietários. Tais ações totalizam prováveis perdas no montante de R\$3.180 em 30 de junho de 2021.

(c) Processos trabalhistas com perda provável

Os processos trabalhistas envolvem, principalmente, questionamentos sobre horas extras, supostas férias não gozadas, reconhecimento de vínculo empregatício e/ou de atividade de docência, equiparação salarial, adicional noturno, intervalo intra e interjornada, diferenças de salário por redução de carga horária de docentes e indenizações por suposto não cumprimento de acordo coletivo. Nossos consultores jurídicos efetuaram levantamento, avaliação e quantificação das diversas ações trabalhistas e, para suportar as prováveis perdas com essas causas, a Administração da Companhia mantém (consolidado) a provisão de R\$35.849 em 30 de junho de 2021 (R\$36.174 em 31 de dezembro de 2020).

Cruzeiro do Sul Educacional S.A.

Notas explicativas às informações financeiras intermediárias individuais e consolidadas
Período intermediário de seis meses findo em 30 de junho de 2021
(Valores expressos em milhares de reais, exceto quando indicado de outra forma)

Dentre os processos trabalhistas em 30 de junho de 2021, com risco de perda provável, podemos destacar 231 (254 em 31 de dezembro de 2020) ações movidas por ex-funcionários contra a Cruzeiro do Sul e suas Controladas, pleiteando diferenças salariais por equiparação, desvio de função, horas extra e seus reflexos.

Em relação as ações acima destacadas, há 153 (180 em 31 de dezembro de 2020) ações, sendo provisionado o valor de R\$23.287 em 30 de junho de 2021 (R\$14.984 em 31 de dezembro de 2020). Como se refere a assuntos anteriores à aquisição das Controladas pela Companhia, a responsabilidade, está garantida contratualmente pelos ex-proprietários.

(d) Contingências sobre processos de ex-mantenedores

Parte dos processos das Controladas referem-se a fatos geradores ocorridos durante a gestão dos ex-proprietários, anteriores à aquisição pela Companhia, sendo então contingências de responsabilidade exclusivas dos ex-proprietários. Na hipótese de eventuais perdas definitivas nos processos, a Companhia e suas Controladas possuem garantias contratuais de ressarcimento, cujas eventuais perdas definitivas nesses processos serão apuradas e lançadas em Conta Gráfica para os ressarcimentos, bem como poderão ser compensadas, inclusive, com retenção de pagamentos advindos de contrato de locação celebrado com os ex-proprietários, respeitados limites e condições do contrato de compra e venda de quotas celebrado entre as partes.

Processos com perda possível

A Companhia possui processos classificados como probabilidade de perda possível, os quais não são provisionados conforme apresentado abaixo:

	<u>Controladora</u>		<u>Consolidado</u>	
	<u>30/06/2021</u>	<u>31/12/2020</u>	<u>30/06/2021</u>	<u>31/12/2020</u>
Processos cíveis (i)	6.319	6.453	39.178	30.549
Processos tributários (ii)	159.173	149.603	228.454	233.985
Processos trabalhistas (iii)	1.856	1.096	22.517	18.384
Total	167.348	157.152	290.149	282.918

(i) Processos cíveis com perda possível

Os consultores jurídicos efetuaram levantamento, avaliação e quantificação das diversas ações de natureza cível, classificadas com risco de perda possível, cujo valor apurado no consolidado, em 30 de junho de 2021, era de R\$39.178 (R\$30.549 em 31 de dezembro de 2020).

Há 732 (749 em 31 de dezembro de 2020) ações envolvendo, principalmente, obrigação de fazer cumulada com indenização por danos materiais e morais decorrentes de alegação de vícios nos serviços prestados de natureza acadêmica e operacional, totalizando risco de perda possível de R\$16.885 em 30 de junho de 2021 (R\$17.171 em 31 de dezembro de 2020).

Cruzeiro do Sul Educacional S.A.

Notas explicativas às informações financeiras intermediárias individuais e consolidadas
Período intermediário de seis meses findo em 30 de junho de 2021
(Valores expressos em milhares de reais, exceto quando indicado de outra forma)

(ii) Processos tributários com perda possível

Nossos consultores efetuaram levantamento, avaliação e quantificação dos diversos processos de natureza tributária com perda possível, e o valor apurado no consolidado foi de R\$228.454 em 30 de junho de 2021 (R\$233.985 em 31 de dezembro de 2020).

Dentre vários processos tributários com risco de perda possível podemos destacar:

Há 10 (dez) processos movidos pela Prefeitura do Municipal de São Paulo contra a Controladora, discutindo o cumprimento dos requisitos básicos para manutenção da imunidade tributária dos períodos de 2008 a 2011, totalizando o valor de R\$119.700. A instituição apresentou defesa em todos os processos, além de garantir integralmente o juízo por meio de seguro garantia.

Há 9 (nove) processos administrativos movidos pela Receita Federal contra a ACEF discutindo principalmente verbas que integram base de cálculo para recolhimento de contribuições sociais e previdenciárias, entre outros, somando risco possível avaliado em R\$12.866. A instituição apresentou defesa em todos os processos e aguarda-se decisão final administrativa. Como se referem a assuntos anteriores à aquisição da Companhia por sua controladora atual, a responsabilidade, garantida contratualmente, é dos ex-proprietários.

Por fim, destacam-se 2 (dois) autos de infração instaurados pela Receita Federal do Brasil contra a Braz Cubas, nas quais discute-se supostas infrações às normais do ProUni, sendo apresentado impugnação que foi julgada parcialmente procedente, para reconhecer a decadência da contribuição do período de 01/2008 a 11/2008, com a consequente redução do valor exigido no Auto de Infração, atualmente aguardando julgamento de Recurso Voluntário ao Conselho Administrativo de Recursos Fiscais (CARF), totalizando o valor de R\$6.337. Considerando que se referem a assuntos anteriores à aquisição da Controlada pela Companhia, a responsabilidade, garantida contratualmente, é dos ex-proprietários.

(iii) Processos trabalhistas com perda possível

Nossos consultores efetuaram levantamento, avaliação e quantificação dos diversos processos de natureza trabalhista com perda possível, e o valor apurado no consolidado foi de R\$22.517 em 30 de junho de 2021 (R\$18.384 em 31 de dezembro de 2020).

Dentre vários processos trabalhistas com risco de perda possível podemos destacar 165 (184 em 31 de dezembro de 2020) ações movidas por ex-funcionários contra a Cruzeiro do Sul e suas Controladas, pleiteando diferenças salariais por equiparação, desvio de função, horas extra e seus reflexos.

Cruzeiro do Sul Educacional S.A.

Notas explicativas às informações financeiras intermediárias individuais e consolidadas
Período intermediário de seis meses findo em 30 de junho de 2021
(Valores expressos em milhares de reais, exceto quando indicado de outra forma)

Quantitativo de processos:

	Controladora		Consolidado	
	30/06/2021	31/12/2020	30/06/2021	31/12/2020
Processos cíveis	1225	819	4.447	2.831
Processos tributários	55	56	177	178
Processos trabalhistas	77	59	689	648
Total	1.357	934	5.313	3.657

Depósitos judiciais

	Controladora		Consolidado	
	30/06/2021	31/12/2020	30/06/2021	31/12/2020
Processos cíveis	694	81	970	314
Processos tributários	923	575	6.819	6.329
Processos trabalhistas	287	175	8.354	6.611
Total	1.904	831	16.143	13.254

Dentre os depósitos realizados durante o período compreendido, destacam-se aqueles de natureza trabalhistas, que versam sobre depósitos recursais que, em caso de eventual condenação, poderão ser abatidos do valor total da condenação nos processos judiciais ajuizados contra a Controladora e suas Controladas.

16 Obrigações por aquisições de participações societárias

	ACEF(i)	Santa Rita(i)	SECID(ii)	Positivo(ii)	Consolidado
(=) Saldo em 31/12/2019	19.806	6.971	86.975	-	113.752
(+) Aquisição	17.500	-	246.141	-	263.641
(+) Combinação de negócios	-	-	-	3.410	3.410
(+) Juros apropriados	1.505	636	6.915	76	9.132
(-) Pagamentos de principal	(2.500)	(2.000)	-	(1.000)	(5.500)
(-) Pagamentos de juros	(1.280)	(489)	-	(162)	(1.931)
(=) Saldo em 31/12/2020	35.031	5.118	340.031	2.324	382.504
(+) Juros apropriados	430	28	4.323	22	4.803
(-) Pagamentos de principal	-	(2.000)	-	-	(2.000)
(-) Pagamentos de juros	-	(557)	-	-	(557)
(=) Saldo em 30/06/2021	35.461	2.589	344.354	2.346	384.750
Circulante	17.335	2.589	-	1.174	21.098
Não circulante	18.126	-	344.354	1.172	363.652

(i) Em 30 de junho de 2021, referem-se: (a) ao principal da parcela retida das obrigações por aquisições da Veritas R\$15.000 (R\$15.000 em 31 de dezembro de 2020) e da Braz Cubas R\$17.500 (R\$17.500 em 31 de dezembro de 2020) e respectivos juros reajustados pelo CDI, pela ACEF e (b) passivos assumidos acrescidos de juros reajustados pelo CDI pela aquisição da Santa Rita através da combinação de negócios com acionistas anteriores a aquisição de sua controladora Veritas pela ACEF.

Cruzeiro do Sul Educacional S.A.

Notas explicativas às informações financeiras intermediárias individuais e consolidadas
Período intermediário de seis meses findo em 30 de junho de 2021
(Valores expressos em milhares de reais, exceto quando indicado de outra forma)

(ii) Em 30 de junho de 2021 referem-se: (a) ao principal da parcela retida das obrigações por aquisições da Unipê R\$80.000 (R\$80.000 em 31 de dezembro de 2020) e da Positivo R\$246.141 (R\$246.141 em 31 de dezembro de 2020), e respectivos juros reajustados pelo CDI, pela SECID e (b) passivos assumidos acrescidos de juros reajustados pelo CDI pela aquisição da CESA através da combinação de negócios com acionistas anteriores a aquisição de sua controladora Positivo pela SECID.

Em 30 de junho de 2021, a parcela não circulante apresentava o seguinte cronograma de vencimento:

<u>Período</u>	<u>Consolidado</u>
Jul-2023 a Jun-2024	18.853
Jul-2024 a Jun-2025	34.751
Jul-2025 a Jun-2026	291.916
Acima de Jun-2026	18.132
Total	<u>363.652</u>

17 Receita diferida

	<u>Consolidado</u>
(=) Saldo em 31/12/2019	12.396
(-) Apropriação	(722)
(+) Juros incorridos a receber	610
(=) Saldo em 31/12/2020	<u>12.284</u>
(-) Apropriação	(361)
(=) Saldo em 30/06/2021	<u>11.923</u>
Circulante	1.332
Não circulante	10.591

Propriedade de arrendamento mercantil

Em 20 de março de 2017, a controlada indireta Ceunsp, realizou transação de “*sale and leaseback*” do imóvel onde está situado o seu campus, a operação consistiu na venda e aluguel do referido imóvel simultaneamente perante sua parte relacionada Motriz Participações Ltda., essa operação foi classificada como arrendamento financeiro, conforme o conceito de que trata o CPC 06/IAS 17 – Operações de arrendamento mercantil.

O valor da venda do imóvel foi de R\$25.500 com recebimento de acordo com o fluxo de pagamento estipulado em contrato. O ganho líquido dos custos de venda foi de R\$14.442 e está registrado como receita diferida no passivo circulante e não circulante amortizável pelo prazo de 20 anos, conforme prazo do contrato de aluguel.

Cruzeiro do Sul Educacional S.A.

Notas explicativas às informações financeiras intermediárias individuais e consolidadas
Período intermediário de seis meses findo em 30 de junho de 2021
(Valores expressos em milhares de reais, exceto quando indicado de outra forma)

18 Patrimônio Líquido

a) Capital social

Entre o exercício findo em 31 de dezembro de 2020 e o período de seis meses findo de 30 de junho de 2021, ocorreram as seguintes alterações no capital social da Companhia:

	Quantidade de ações ordinárias (milhares)	Capital Social
Em 31 de dezembro de 2020	7.633	193.190
Desdobramento das ações na proporção de 40 ações para cada 1 ação (i)		
Posição desdobrada	305.322	193.190
Emissão de novas ações (i)	76.500	1.071.000
Gastos com emissão de novas ações (ii)	-	(60.614)
Em 30 de junho de 2021	381.822	1.203.576

(i) Posição acionária

Em Assembleia Geral Extraordinária realizada em 11 de janeiro de 2021, foi aprovado o desdobramento das 7.633.056 ações ordinárias da Companhia na proporção de 40 ações para cada 1 ação detida por cada acionista, passando o capital social, atualmente de R\$193.190 dividido em 7.633.056 para R\$193.190 dividido em 305.322.240 ações ordinárias, nominativas e sem valor nominal.

Na mesma Assembleia, foi aprovada a reforma do Estatuto Social para refletir a existência do Comitê de Auditoria estatutário da Companhia.

Em Reunião do Conselho de Administração realizada em 09 de fevereiro de 2021 foi aprovado aumento de capital social no montante de R\$1.071.000 passando o capital social de R\$193.190 para R\$1.264.190, mediante a oferta primária com a emissão de 76.500.000 ações ordinárias com preço de emissão unitário R\$14,00. Com o IPO, as ações da Companhia estão em circulação ("*Free Float*") e disponíveis para negociação no segmento Novo Mercado da B3, sob o código de negociação "CSED3".

Em 30 de abril de 2021 por decorrência da liquidação do Fundo de Investimento e Participações Alfa 7, as ações de emissão da Companhia anteriormente detidas pelo fundo, foram cedidas a Gama 1 FIM e a Redmond FIM.

Cruzeiro do Sul Educacional S.A.

Notas explicativas às informações financeiras intermediárias individuais e consolidadas
Período intermediário de seis meses findo em 30 de junho de 2021
(Valores expressos em milhares de reais, exceto quando indicado de outra forma)

A composição acionária da Companhia em 30 de junho de 2021 e 31 de dezembro de 2020, é apresentada a seguir:

Acionistas	30/06/2021		31/12/2020	
	Ações	% Part.	Ações	% Part.
Archy LLC	132.707.280	34,76%	3.317.682	43,46%
D2HFP - Fundo de Investimento em participações	85.679.880	22,44%	2.157.687	28,27%
Fundo de Investimento e Participações Alfa 7	-	-	2.157.687	28,27%
Gama 1 FIM	42.839.940	11,22%	-	-
Redmond FIM	42.839.940	11,22%	-	-
Ações em circulação	77.755.200	20,36%	-	-
	381.822.240	100,00%	7.633.056	100,00%

(ii) Gastos com emissão de novas ações

Conforme previsto no pronunciamento contábil CPC 08(R1)/IAS19 – Custos de Transações e Prêmios na Emissão de Títulos e Valores Mobiliários, os custos de transação incorridos na captação de recursos para capital próprio foram contabilizados, de forma destacada, em conta redutora do capital social.

A Companhia incorreu em custos para a oferta pública inicial no montante de R\$60.614 detalhados a seguir:

Descrição	Valor
Comissões	43.070
Assessoria jurídica	8.033
Auditoria	2.933
Assessoria financeira	2.532
Registros	910
Publicações	455
Outras	2.681
Total	60.614

b) Reserva legal

A reserva legal é constituída mediante a apropriação de 5% do lucro líquido do exercício até o limite de 20% do capital social, de acordo com o artigo 193 da Lei das Sociedades por Ação.

c) Reserva de retenção de lucros

A reserva de retenção de lucros foi constituída nos termos do artigo 196 da Lei nº 6.404.76, com o objetivo de aplicação em futuros investimentos. Conforme disposto no artigo 199 da Lei nº 11.638/07, o saldo das reservas de lucros não poderá ultrapassar o capital social, cabendo à Assembleia deliberar sobre a aplicação desse excesso no aumento de capital ou distribuição de dividendos.

Cruzeiro do Sul Educacional S.A.

Notas explicativas às informações financeiras intermediárias individuais e consolidadas
Período intermediário de seis meses findo em 30 de junho de 2021
(Valores expressos em milhares de reais, exceto quando indicado de outra forma)

d) Dividendos

O Estatuto da Companhia prevê dividendo mínimo obrigatório, equivalente a 25% do lucro líquido do exercício, ajustado pela constituição da reserva legal, conforme a lei das sociedades por ação. Em 30 de abril de 2021, por meio de assembleia geral ordinária, foi aprovada distribuição de dividendos extraordinários no montante de R\$71.855 do saldo da reserva de lucros da Companhia.

19 Resultado por ação

A Companhia apresenta a seguir as informações sobre o lucro (prejuízo) por ação para os períodos de seis meses findos em 30 de junho de 2021 e 2020:

<u>Lucro (Prejuízo) por ação (básico e diluído)</u>	<u>30/06/2021</u>	<u>30/06/2020</u>
		(Reapresentado (Nota 1.3))
Lucro líquido (Prejuízo) do período	44.327	(82.105)
Média ponderada da quantidade de ações ordinárias	348.708.952	7.633.056
Lucro (Prejuízo) por ação em R\$	0,13	(10,76)

20 Instrumentos financeiros e gestão de riscos

20.1 Instrumentos financeiros

As atividades da Companhia e/ou suas controladas as expõem a diversos riscos de mercado (incluindo risco cambial, risco de taxa de juros de valor justo, risco de taxa de juros de fluxo de caixa), risco de crédito e risco de liquidez.

A Companhia e/ou suas controladas apresentam exposições aos seguintes riscos advindos do uso de instrumentos financeiros:

Risco de mercado

O risco de mercado é o risco de que o valor justo dos fluxos de caixa futuros de um instrumento financeiro flutue devido a variações nos preços de mercado. Os preços de mercado englobam apenas o risco de taxa de juros. Instrumentos financeiros afetados pelo risco de mercado incluem empréstimos, financiamentos, debêntures e aplicações financeiras.

Risco de taxa de juros

Risco de taxa de juros é o risco de que o valor justo dos fluxos de caixa futuros de um instrumento financeiro flutue devido a variação nas taxas de juros de mercado. A exposição da

Cruzeiro do Sul Educacional S.A.

Notas explicativas às informações financeiras intermediárias individuais e consolidadas
Período intermediário de seis meses findo em 30 de junho de 2021
(Valores expressos em milhares de reais, exceto quando indicado de outra forma)

Companhia aos riscos de mudanças nas taxas de juros de mercado refere-se, principalmente, aos empréstimos e financiamentos, debêntures e as aplicações financeiras, sujeitos a taxas de juros variáveis.

As taxas de juros contratadas sobre aplicações financeiras estão mencionadas na Nota 3 e sobre empréstimos e financiamentos e debêntures estão mencionadas nas Notas 9 e 10, respectivamente.

Sensibilidade à taxa de juros

Os instrumentos financeiros ativos da Companhia e suas controladas são representados por caixa e equivalentes de caixa e estão registrados pelo valor de custo, acrescidos de rendimentos ou encargos incorridos, os quais em 30 de junho de 2021, se aproximam dos valores de mercado. Os principais riscos atrelados às operações da Companhia estão ligados à variação do CDI para as aplicações financeiras, os empréstimos, financiamentos e debêntures. No cenário provável foi considerada a premissa de se manter, na data do vencimento da operação, o que o mercado vem sinalizando através das curvas de mercado obtidas através do relatório FOCUS do Banco Central do Brasil. Desta maneira, no cenário provável, não há impacto sobre o valor justo do instrumento financeiro. A Companhia considerou uma deterioração de 25% e 50% para as variáveis de risco.

As tabelas a seguir demonstram a análise de sensibilidade preparada pela Administração da Companhia e o efeito das operações em aberto considerando um ano de correção a partir de 30 de junho de 2021:

Cenário em 30 de junho de 2021 (Controladora)

<u>Operação</u>	<u>Risco</u>	<u>Taxa</u>	<u>30/06/2021</u>	<u>Provável</u>	<u>Variação 25%</u>	<u>Variação 50%</u>
Equivalentes de caixa	Aplicações financeiras (risco de perda em função da redução do CDI)	(CDI 4,15%)	824.574	790.354	782.154	773.954
Passivo de arrendamento	Dívida (Risco de perda em função do aumento do IGPM)	(IGPM 35,77%)	370.875	370.875	404.040	437.206

Cenário em 30 de junho de 2021 (Consolidado)

<u>Operação</u>	<u>Risco</u>	<u>Taxa</u>	<u>30/06/2021</u>	<u>Provável</u>	<u>Variação 25%</u>	<u>Variação 50%</u>
Equivalentes de caixa	Aplicações financeiras (risco de perda em função da redução do CDI)	(CDI 4,15%)	1.148.766	1.101.092	1.089.668	1.078.245
Empréstimos e financiamentos	Dívida (Risco de perda em função do aumento do CDI e valorização da dívida)	(CDI 4,15%)	37.578	37.578	37.968	38.358
Debêntures	Dívida (Risco de perda em função do aumento do CDI e valorização da dívida)	(CDI 4,15%)	1.214.366	1.214.366	1.226.965	1.239.564
Passivo de arrendamento	Dívida (Risco de perda em função do aumento do IGPM)	(IGPM 35,77%)	1.155.952	1.155.952	1.259.323	1.362.694

Cruzeiro do Sul Educacional S.A.

Notas explicativas às informações financeiras intermediárias individuais e consolidadas
Período intermediário de seis meses findo em 30 de junho de 2021
(Valores expressos em milhares de reais, exceto quando indicado de outra forma)

Risco de crédito

O risco de crédito é o risco de a contraparte de um negócio não cumprir uma obrigação prevista em um instrumento financeiro ou contrato com cliente, o que levaria ao prejuízo financeiro. A Companhia está exposta ao risco de crédito em suas atividades operacionais (principalmente com relação a contas a receber) e de financiamento, incluindo depósitos e aplicações financeiras em bancos e instituições financeiras.

Os valores contábeis dos ativos financeiros representam a exposição máxima do crédito.

Representado pela possibilidade da Companhia incorrer em perdas resultantes da dificuldade de recebimento de seus alunos.

O risco de crédito dos alunos é administrado pela Companhia e por cada controlada, estando sujeito aos procedimentos, controles e política estabelecida pela Companhia em relação a este risco. O saldo a receber de mensalidades é denominado em Reais e a Administração monitora o risco do saldo a receber dos alunos e são cobradas mensalmente com base no contrato firmado entre a Companhia e os alunos.

Caixa e equivalentes de caixa e aplicações financeiras vinculadas

O risco de crédito de saldos com bancos e instituições financeiras é administrado pela gestão financeira da Companhia de acordo com a política por esta estabelecida. Os recursos excedentes são investidos apenas em contrapartes aprovadas e dentro do limite estabelecido a cada uma. A Companhia e suas controladas têm como política, a aplicação de recursos em bancos de primeira linha e, em aplicações com baixo nível de exposição e alto nível de liquidez. Praticamente, todo o excesso de caixa é aplicado em certificados de depósito bancário emitidos por estas instituições. A Companhia evita aplicações em fundos de investimentos em que há risco de ativo desconhecidos.

Risco de liquidez

A Companhia acompanha o risco de escassez de recursos por meio de uma ferramenta de planejamento de liquidez recorrente. O objetivo da Companhia é manter o saldo entre a continuidade dos recursos e a flexibilidade por meio de contas garantidas, empréstimos bancários e arrendamento mercantil financeiro. A tabela a seguir resume o perfil do vencimento do passivo financeiro da Companhia, em 30 de junho de 2021 e 31 de dezembro de 2020, com base nos pagamentos contratuais não descontados.

Cruzeiro do Sul Educacional S.A.

Notas explicativas às informações financeiras intermediárias individuais e consolidadas
Período intermediário de seis meses findo em 30 de junho de 2021
(Valores expressos em milhares de reais, exceto quando indicado de outra forma)

							Controladora	
							30 de junho de 2021	
	Nota	Menos de 1 ano	Entre 2 e 3 anos	Acima de 3 anos	Total	Efeito do desconto	Valor contábil	
Passivos financeiros								
Adiantamento de clientes		5.173	-	-	5.173	-	5.173	
Fornecedores		21.509	-	-	21.509	-	21.509	
Obrigações tributárias	13	7.254	-	-	7.254	-	7.254	
Passivos de arrendamento	11	26.313	86.681	6.853.903	6.966.897	(6.596.022)	370.875	
		85.223	86.681	6.853.903	7.025.807	(6.596.022)	429.785	

							Controladora	
							31 de dezembro de 2020	
	Nota	Menos de 1 ano	Entre 2 e 3 anos	Acima de 3 anos	Total	Efeito do desconto	Valor contábil	
Passivos financeiros								
Adiantamento de clientes		5.678	-	-	5.678	-	5.678	
Fornecedores		16.992	-	-	16.992	-	16.992	
Obrigações tributárias	13	4.555	-	-	4.555	-	4.555	
Passivos de arrendamento	11	28.867	61.082	1.756.346	1.846.295	(1.564.171)	282.124	
		56.092	61.082	1.756.346	1.873.520	(1.564.171)	309.349	

							Consolidado	
							30 de junho de 2021	
	Nota	Menos de 1 ano	Entre 2 e 3 anos	Acima de 3 anos	Total	Efeito do desconto	Valor contábil	
Passivos financeiros								
Adiantamento de clientes		33.575	-	-	33.575	-	33.575	
Empréstimos e financiamentos	9	27.708	12.846	-	40.554	(2.976)	37.578	
Debêntures	10	109.458	426.717	862.022	1.398.197	(183.831)	1.214.366	
Fornecedores		53.941	-	-	53.941	-	53.941	
Obrigações tributárias	13	42.673	44.629	114.802	202.104	(16.770)	185.334	
Obrigações por aquisição de participação societária	16	21.578	56.900	340.171	418.649	(33.899)	384.750	
Passivos de arrendamento	11	96.648	277.651	54.400.939	54.775.238	(53.619.286)	1.155.952	
		410.555	818.743	55.717.934	56.947.232	(53.856.762)	3.090.470	

							Consolidado	
							31 de dezembro de 2020	
	Nota	Menos de 1 ano	Entre 2 e 3 anos	Acima de 3 anos	Total	Efeito do desconto	Valor contábil	
Passivos financeiros								
Adiantamento de clientes		35.015	-	-	35.015	-	35.015	
Empréstimos e financiamentos	9	35.325	24.184	-	59.509	(5.329)	54.180	
Debêntures	10	174.034	348.787	1.033.602	1.556.423	(238.540)	1.317.883	
Fornecedores		44.039	-	-	44.039	-	44.039	
Obrigações tributárias	13	40.713	45.162	127.524	213.399	(21.704)	191.695	
Obrigações por aquisição de participação societária	16	2.630	30.652	398.361	431.643	(49.139)	382.504	
Passivos de arrendamento	11	89.380	191.076	10.772.137	11.052.593	(10.103.076)	949.517	
		421.136	639.861	12.331.624	13.392.621	(10.417.788)	2.974.833	

Cruzeiro do Sul Educacional S.A.

Notas explicativas às informações financeiras intermediárias individuais e consolidadas
Período intermediário de seis meses findo em 30 de junho de 2021
(Valores expressos em milhares de reais, exceto quando indicado de outra forma)

Gestão do capital

O objetivo principal da administração de capital da Companhia é assegurar que este mantenha uma classificação de crédito forte e um razão de capital livre de problemas, a fim de apoiar os negócios e maximizar o valor do acionista. A Companhia administra a estrutura do capital e a ajusta considerando as mudanças nas condições econômicas. Para manter ou ajustar a estrutura do capital, a Companhia pode ajustar o pagamento de dividendos aos acionistas, devolver o capital a eles, ou emitir novas ações. Não houve alterações quanto aos objetivos, políticas ou processos durante o período de seis meses findo em 30 de junho de 2021. A Companhia inclui na dívida líquida os empréstimos, financiamentos, debêntures e passivo de arrendamento (circulante e não circulante), menos caixa e equivalentes de caixa e optou por apresentar o consolidado por considerar mais relevante:

	Consolidado	
	30/06/2021	31/12/2020
Empréstimos e financiamentos (nota 9)	37.578	54.180
Debêntures (nota 10)	1.214.366	1.317.883
Passivo de arrendamento (nota 11)	1.155.952	949.517
(=) Total dívida bruta	2.407.896	2.321.580
(-) Caixa e equivalentes de caixa (nota 3)	(1.148.766)	(212.905)
(=) Total dívida líquida	1.259.130	2.108.675
Patrimônio líquido (nota 18)	1.434.862	452.004
Dívida líquida e patrimônio líquido	2.693.992	2.560.679
% Dívida líquida sobre o patrimônio líquido	87,8%	466,5%

20.2 Valor justo

A tabela abaixo apresenta a comparação entre o valor contábil e o valor justo dos principais ativos e passivos financeiros da controladora:

	Valor contábil		Valor justo	
	30/06/2021	31/12/2020	30/06/2021	31/12/2020
Ativos financeiros				
Caixa e equivalentes de caixa	824.574	8.451	824.574	8.451
Contas a receber	44.052	42.527	44.052	42.527
Outros créditos	13.382	8.743	13.382	8.743
Total	882.008	59.721	882.008	59.721
Passivos financeiros				
Fornecedores	21.509	16.992	21.509	16.992
Passivos de arrendamento	370.875	282.124	351.617	263.858
Total	392.384	299.116	373.126	280.850

Cruzeiro do Sul Educacional S.A.

Notas explicativas às informações financeiras intermediárias individuais e consolidadas
Período intermediário de seis meses findo em 30 de junho de 2021
(Valores expressos em milhares de reais, exceto quando indicado de outra forma)

A tabela abaixo apresenta a comparação entre o valor contábil e o valor justo dos principais ativos e passivos financeiros consolidados:

	Valor contábil		Valor justo	
	30/06/2021	31/12/2020	30/06/2021	31/12/2020
Ativos financeiros				
Caixa e equivalentes de caixa	1.148.766	212.905	1.148.766	212.905
Contas a receber	211.782	214.610	211.782	214.610
Outros créditos	76.765	62.372	76.765	62.372
Total	1.437.313	489.887	1.437.313	489.887
Passivos financeiros				
Empréstimos e financiamentos	37.578	54.180	37.600	53.389
Debêntures	1.214.366	1.317.883	1.220.592	1.322.014
Fornecedores	53.941	44.039	53.941	44.039
Obrigações por aquisição de participação societária	384.750	382.504	384.750	382.504
Passivos de arrendamento	1.155.952	949.517	1.095.930	889.569
Total	2.846.587	2.748.123	2.792.813	2.691.515

20.3 Estimativa do valor justo

Os ativos e passivos financeiros registrados ou divulgados a valor justo são classificados de acordo com os níveis a seguir:

- Nível 1 - Preços de mercado cotados (não ajustados) em mercados ativos para ativos ou passivos idênticos;
- Nível 2 - Técnicas de avaliação para as quais a informação de nível mais baixo e significativa para mensuração do valor justo seja direta ou indiretamente observável;
- Nível 3 - Técnicas de avaliação para as quais a informação de nível mais baixo e significativa para mensuração do valor justo não esteja disponível.

Cruzeiro do Sul Educacional S.A.

Notas explicativas às informações financeiras intermediárias individuais e consolidadas
Período intermediário de seis meses findo em 30 de junho de 2021
(Valores expressos em milhares de reais, exceto quando indicado de outra forma)

A tabela abaixo apresenta os instrumentos financeiros da Companhia mensurados pelo valor justo, sendo:

	Consolidado			
	30/06/2021		31/12/2020	
	Valor contábil	Valor de mercado	Valor contábil	Valor de mercado
Ativos mensurados pelo custo amortizado				
Caixa e equivalentes de caixa	1.148.766	1.148.766	212.905	212.905
Contas a receber	211.782	211.782	214.610	214.610
Outros créditos	76.765	76.765	62.372	62.372
	1.437.313	1.437.313	489.887	489.887
Passivos mensurados pelo custo amortizado				
Empréstimos, financiamentos e debêntures	1.251.944	1.258.192	1.372.063	1.375.403
Fornecedores	53.941	53.941	44.039	44.039
Obrigações por aquisição de participação societária	384.750	384.750	382.504	382.504
	1.690.635	1.696.883	1.798.606	1.801.946

21 Imposto de renda e contribuição social – correntes e diferidos

A reconciliação do resultado com imposto de renda e contribuição social dos períodos de seis meses findos em 30 de junho de 2021 e 2020 está apresentada a seguir:

	Controladora		Consolidado	
	30/06/2021	30/06/2020	30/06/2021	30/06/2020
	(Reapresentado)		(Reapresentado)	
Lucro (Prejuízo) antes do imposto de renda e da contribuição social	44.303	(82.058)	43.019	(84.810)
Alíquota fiscal combinada	34%	34%	34%	34%
Imposto pela alíquota combinada	(15.063)	27.900	(14.626)	28.835
Principais Adições e Exclusões:				
Despesas não dedutíveis	(180)	(7)	(893)	(143)
Exclusões (adições) líquidas sem a constituição de diferido (i)	3.454	(5.508)	2.143	(17.774)
Gastos com emissão de ações	20.609	-	20.609	-
Equivalência patrimonial	35.298	121	-	-
Adicional e PAT	-	-	580	-
Efeitos sobre prejuízos fiscais e base de cálculo negativa de CSLL	(44.094)	(22.553)	(45.499)	(22.590)
Isenção PROUNI (ii)	-	-	38.994	14.377
Imposto de renda e contribuição social no resultado do período	24	(47)	1.308	2.705
Imposto de renda e contribuição social - corrente	-	(65)	(2.063)	(1.041)
IR e CS diferidos no resultado do exercício	24	18	3.371	3.746
Alíquota efetiva	0,05%	0,06%	3,04%	(3,19%)

- (i) As principais exclusões (adições) são principalmente oriundas de estornos e constituições de determinadas provisões, tais como provisões para crédito de liquidação duvidosa, contingências e remuneração variável; e realização de saldo de Mais Valia relacionado as combinações de negócios.
- (ii) Isenção do IRPJ e da CSLL referente ao PROUNI, calculada na proporção da ocupação efetiva das bolsas (POEB) sobre as atividades beneficiadas.

Cruzeiro do Sul Educacional S.A.

Notas explicativas às informações financeiras intermediárias individuais e consolidadas
Período intermediário de seis meses findo em 30 de junho de 2021
(Valores expressos em milhares de reais, exceto quando indicado de outra forma)

a) Composição do Imposto de renda e contribuição social diferidos

<u>Controladora</u>	<u>30/06/2021</u>	<u>31/12/2020</u>
Passivo		
Diferenças temporárias do lucro real	(158)	(182)
Tributos diferidos, líquidos	(158)	(182)
<u>Consolidado</u>	<u>30/06/2021</u>	<u>31/12/2020</u>
Ativo		
Prejuízos fiscais/ Base Negativa CSLL	20.809	22.328
IR/CS diferido sobre incorporação reversa Santa Rita	7.142	8.532
Arrendamento IFRS 16	13.756	11.253
Amortizações Mais Valia	27.551	22.731
Provisão de contingência	7.158	7.391
PECLD	11.755	13.528
Diferenças temporárias do lucro real	4.189	3.454
Total diferido ativo	92.360	89.217
Passivo		
Diferenças Temporárias do Lucro Real	(710)	(785)
Ajuste de avaliação patrimonial	(17.302)	(17.455)
Total diferido passivo	(18.012)	(18.240)
Tributos diferidos, líquidos	74.348	70.977

b) Os saldos e a movimentação do imposto de renda e contribuição social diferido ativos e passivos são demonstrados com seus efeitos no resultado, conforme segue:

<u>Controladora</u>	<u>31/12/2020</u>	<u>Efeitos no resultado</u>	<u>30/06/2021</u>
Passivo			
Diferenças Temporárias do Lucro Real	(182)	24	(158)
Total tributos diferidos, líquidos	(182)	24	(158)
<u>Consolidado</u>	<u>31/12/2020</u>	<u>Efeitos no resultado</u>	<u>30/06/2021</u>
Ativo			
Prejuízos fiscais/ Base Negativa CSLL (i)	22.328	(1.519)	20.809
IR/CS diferido sobre incorporação reversa Santa Rita (ii)	8.532	(1.390)	7.142
Arrendamento IFRS 16	11.253	2.503	13.756
Amortizações Mais Valia (ii)	22.731	4.820	27.551
Provisão de contingência	7.391	(233)	7.158
PECLD	13.528	(1.773)	11.755
Diferenças temporárias do lucro real	3.454	735	4.189
Total tributos diferidos ativos	89.217	3.143	92.360
Passivo			
Diferenças temporárias do lucro real	(785)	75	(710)
Reserva de reavaliação	(17.455)	153	(17.302)
Total diferido passivo	(18.240)	228	(18.012)
Tributos diferidos, líquidos	70.977	3.371	74.348

Cruzeiro do Sul Educacional S.A.

Notas explicativas às informações financeiras intermediárias individuais e consolidadas
Período intermediário de seis meses findo em 30 de junho de 2021
(Valores expressos em milhares de reais, exceto quando indicado de outra forma)

Controladora	31/12/2019	Efeitos		30/06/2020
		Combinação de negocio	Resultado	
Passivo				
Diferenças Temporárias do Lucro Real	(225)	-	18	(207)
Total tributos diferidos, líquidos	(225)	-	18	(207)

Consolidado	31/12/2019	Efeitos		30/06/2020
		Combinação de negocio	Resultado	
Ativo				
Prejuízos fiscais/ Base Negativa CSLL (i)	23.251	-	-	23.251
IR/CS diferido sobre incorporação reversa Santa Rita(ii)	11.311	-	(1.390)	9.921
Arrendamento IFRS 16	3.529	2.238	1.057	6.824
Amortizações Mais Valia(ii)	12.944	-	2.577	15.521
Provisão de contingência	4.074	2.305	94	6.473
Diferenças Temporárias do Lucro Real	10.738	7.816	1.134	19.688
Total tributos diferidos ativos	65.847	12.359	3.472	81.678
Passivo				
Diferenças Temporárias do Lucro Real	(1.000)	-	145	(855)
Ajuste de avaliação patrimonial	-	(17.738)	128	(17.610)
Total tributos diferidos passivos	(1.000)	(17.738)	273	(18.465)
Total tributos diferidos, líquidos	64.847	(5.379)	3.745	63.213

- (i) A Companhia e suas controladas possuem créditos fiscais de IRPJ sobre prejuízos fiscais e CSLL sobre base negativa, entretanto, a contabilização de ativos diferidos sobre créditos fiscais somente ocorre quando há segurança razoável de sua realização.
- (ii) Os maiores valores de diferidos, são oriundos de amortização mais valia das empresas adquiridas ainda não incorporadas e amortização fiscal do ágio sobre incorporação reversa da empresa Santa Rita, adquirida em março 2018.

Os seguintes montantes foram utilizados como base para contabilização dos impostos diferidos ativos sobre prejuízos fiscais e base de cálculo negativa de CSLL:

Descrição	Saldos disponíveis(i)	Base utilizada p/ IR/CS
		diferidos ativos
		30/06/2021
Prejuízo fiscal	722.897	54.180
Base de cálculo negativa de CSLL	751.331	80.711

Descrição	Saldos disponíveis(i)	Base utilizada p/ IR/CS
		diferidos ativos
		31/12/2020
Prejuízo fiscal	587.710	58.049
Base de cálculo negativa de CSLL	619.901	86.842

- (i) Conforme Instrução CVM concluímos que a Controladora não apresenta histórico de rentabilidade, e conforme projeções a partir de 2019 para as Controladas SECID, ACEF, FASS, CEUNSP, MDL, UDF, UNIPÊ, CESUCA, Santa Rita e Positivo apresentarão lucros tributários correntes, diante dessa análise estas constituirão ativos.

Cruzeiro do Sul Educacional S.A.

Notas explicativas às informações financeiras intermediárias individuais e consolidadas
Período intermediário de seis meses findo em 30 de junho de 2021
(Valores expressos em milhares de reais, exceto quando indicado de outra forma)

c) Imposto de renda e contribuição social diferidos ativo por ano de realização:

Consolidado		
Faixa de vencimento	Total em 30/06/2021	%
2021	8.281	9%
2022	8.774	9%
2023	9.161	10%
2024	3.699	4%
2025 em diante	62.445	68%
	92.360	100%

d) Incerteza sobre tratamento de IRPJ e CSLL

A Companhia possui 4 discussões em fase administrativa com a Receita Federal, relacionadas a glosa de amortização fiscal do ágio decorrentes de aquisições de empresas no valor de R\$29.095, cuja análise atual de prognóstico, com base em avaliação interna e externa dos assessores jurídicos, é de que elas serão provavelmente aceitas em decisões de tribunais superiores de última instância (probabilidade de aceite maior que 50%), por esse motivo, não registrou qualquer passivo de IRPJ/CSLL em relação a essas ações.

22 Receita líquida

A tabela a seguir apresenta a conciliação da receita bruta e líquida para os períodos de seis meses findos em 30 de junho de 2021 e 2020:

	Controladora		Consolidado	
	30/06/2021	30/06/2020	30/06/2021	30/06/2020
Receita bruta				
Cursos de graduação	571.107	446.526	2.182.946	1.757.988
Cursos de pós-graduação	32.956	34.312	66.902	68.014
Cursos técnicos e colégio	6.800	8.058	21.794	23.399
Outras receitas	1.174	970	3.993	3.488
	612.037	489.866	2.275.635	1.852.889
Deduções da receita bruta				
Descontos e devoluções	(404.090)	(291.329)	(1.345.229)	(923.045)
Tributos	(7.628)	(6.549)	(31.053)	(30.321)
Receita líquida	200.319	191.988	899.353	899.523

Cruzeiro do Sul Educacional S.A.

Notas explicativas às informações financeiras intermediárias individuais e consolidadas
Período intermediário de seis meses findo em 30 de junho de 2021
(Valores expressos em milhares de reais, exceto quando indicado de outra forma)

23 Custos e despesas por natureza

	Controladora		Consolidado	
	30/06/2021	30/06/2020	30/06/2021	30/06/2020
	(Reapresentado)		(Reapresentado)	
Salários e encargos sociais	(115.547)	(135.838)	(386.780)	(476.959)
Depreciação de imobilizado	(3.975)	(3.756)	(21.968)	(22.257)
Depreciação do direito de uso	(14.928)	(11.676)	(48.233)	(37.785)
Amortização do softwares e produção de conteúdo EAD	(3.799)	(2.940)	(6.668)	(11.836)
Amortização do intangível	-	(939)	(16.072)	(14.970)
Aluguel	(217)	(75)	(760)	(855)
Condomínio e IPTU	(4.254)	(3.407)	(8.631)	(6.806)
Energia elétrica, água e telefone	(1.273)	(4.280)	(7.094)	(10.789)
Utilidades, limpeza e segurança	(5.465)	(3.729)	(19.735)	(16.693)
Publicidade e propaganda	(33.201)	(23.960)	(55.632)	(48.109)
Serviços de terceiros	(41.912)	(34.725)	(99.815)	(103.951)
Manutenção e reparos	(1.968)	(1.258)	(6.204)	(5.552)
Materiais de consumo	(2.026)	(1.228)	(7.591)	(8.112)
Provisão/reversão para demandas judiciais	(1.267)	(1.376)	(3.275)	(4.502)
Custos com parceria	(1.429)	(5.749)	(8.943)	(10.655)
Custos pedagógicos	(585)	(381)	(1.983)	(2.360)
Despesas com provisão para créditos de liquidação duvidosa (Nota 4)	(15.720)	(18.820)	(50.292)	(81.414)
Passagens e diárias	(819)	(1.323)	(1.028)	(2.114)
Custos processuais	(268)	(285)	(940)	(1.928)
Indenização judicial	(610)	(105)	(1.378)	(2.112)
Baixa de imobilizado e intangível	-	-	(347)	(4.158)
Despesas com utilização de sistemas	-	(1.111)	(210)	(4.087)
Outras receitas (despesas), líquidas	1.426	187	5.406	3.490
	(247.837)	(256.774)	(748.173)	(874.514)
Classificadas como:				
Custos dos serviços prestados	(148.404)	(156.042)	(468.329)	(526.619)
Despesas gerais e administrativas	(101.193)	(101.272)	(285.388)	(355.164)
Outras receitas (despesas) operacionais, líquidas	1.760	540	5.544	7.269
	(247.837)	(256.774)	(748.173)	(874.514)

24 Resultado financeiro

24.1 Receitas financeiras

	Controladora		Consolidado	
	30/06/2021	30/06/2020	30/06/2021	30/06/2020
Receitas sobre aplicações financeiras	9.483	15	12.890	2.128
Juros e encargos recebidos sobre mensalidades	96	239	542	2.516
Outras receitas	482	35	1.060	703
Total das receitas financeiras	10.061	289	14.492	5.347

Cruzeiro do Sul Educacional S.A.

Notas explicativas às informações financeiras intermediárias individuais e consolidadas
Período intermediário de seis meses findo em 30 de junho de 2021
(Valores expressos em milhares de reais, exceto quando indicado de outra forma)

24.2 Despesas financeiras

	Controladora		Consolidado	
	30/06/2021	30/06/2020	30/06/2021	30/06/2020
Juros sobre obrigações a pagar de aquisição de controladas	-	-	(4.803)	(4.934)
Financiamentos estudantis, descontos concedidos e encargos financeiros sobre cartões de créditos	(3.498)	(5.602)	(32.106)	(33.336)
IOF	(49)	(46)	(69)	(1.646)
Juros bancários e multas	(446)	(720)	(4.407)	(6.212)
Encargos financeiros sobre empréstimos e financiamentos	-	(72)	(1.275)	(4.011)
Encargos financeiros sobre debêntures	-	(521)	(24.874)	(28.621)
Amortização do custo de captação	-	(54)	(666)	(801)
Ajuste a valor presente	(191)	310	(1.762)	2.100
Juros sobre passivo de arrendamento	(17.873)	(11.212)	(52.691)	(37.705)
Total despesas financeiras	(22.057)	(17.917)	(122.653)	(115.166)

25 Transações que não afetam o caixa

A Companhia realizou durante o período de seis meses findo em 30 de junho de 2021 as seguintes transações que não envolvem o uso de caixa ou equivalentes de caixa, conforme requerido pelo pronunciamento contábil CPC 03 (R2)/IAS 7 - Demonstração dos Fluxos de Caixa:

	30/06/2021	
	Controladora	Consolidado
Imobilizado:		
Varição no saldo de fornecedores a pagar	2.328	4.823
Adição de arrendamentos financeiros (IFRS 16/CPC 06)	39.894	40.622
Baixa de arrendamentos financeiros (IFRS 16/CPC 06)	(312)	(481)
	39.582	40.141
Intangível:		
Varição no saldo de fornecedores a pagar	1.075	3.498
	1.075	3.498
Imposto de renda e contribuição social:		
Compensação de impostos diferidos	-	3.143
	-	3.143
Passivos assumidos na combinação de negócios:		
Garantias de Ex Mantenedor	-	(332)
	-	(332)
Reservas de lucros:		
Dividendos adicionais propostos	24.974	24.974
	24.974	24.974

Cruzeiro do Sul Educacional S.A.

Notas explicativas às informações financeiras intermediárias individuais e consolidadas
Período intermediário de seis meses findo em 30 de junho de 2021
(Valores expressos em milhares de reais, exceto quando indicado de outra forma)

26 Eventos subsequentes

26.1 Aquisição da Instituição Universitária Moura Lacerda

Em 15 de julho de 2021 a Companhia assinou contrato de compra e venda de quotas e outras avenças, para aquisição da totalidade das cotas da Instituição Universitária Moura Lacerda, mantenedora do Centro Universitário Moura Lacerda e do Colégio de mesmo nome, pelo valor referencial de R\$54.000, que serão pagos em 5 (cinco) anos e sujeito a ajustes.

Sediado na cidade de Ribeirão Preto - SP, o Centro Universitário Moura Lacerda é uma das mais tradicionais instituições de educação do interior paulista, com operações também na cidade de Jaboticabal e com um total aproximado de 3 mil alunos da educação básica a pós-graduação *lato sensu*.

* * *

Certificate Of Completion

Envelope Id: 9D603E40F43540CFBFFDC079BB95D1C2

Status: Completed

Subject: Please DocuSign: CRUZEIROSULEDUCACIONALJUN21.ITR.pdf

Source Envelope:

Document Pages: 66

Signatures: 1

Envelope Originator:

Certificate Pages: 2

Initials: 0

Marcos Galasso

AutoNav: Enabled

Av. Francisco Matarazzo, 1400, Torre Torino, Água

Envelopeld Stamping: Enabled

Branca

Time Zone: (UTC-03:00) Brasilia

São Paulo, SP 05001-100

marcos.galasso@pwc.com

IP Address: 34.100.8.111

Record Tracking

Status: Original

16 August 2021 | 15:52

Holder: Marcos Galasso

marcos.galasso@pwc.com

Location: DocuSign

Status: Original

16 August 2021 | 17:08

Holder: CEDOC Brasil

BR_Sao-Paulo-Arquivo-Atendimento-Team

Location: DocuSign

@pwc.com

Signer Events

Jose Vital Pessoa Monteiro Filho

jose.vital@pwc.com

PwC BR

Security Level: Email, Account Authentication (None), Digital Certificate

Signature Provider Details:

Signature Type: ICP Smart Card

Signature Issuer: AC SERASA RFB v5

Electronic Record and Signature Disclosure:

Not Offered via DocuSign

Signature

DocuSigned by:



11718CBA9C944B5...

Signature Adoption: Pre-selected Style

Using IP Address: 201.56.164.188

Timestamp

Sent: 16 August 2021 | 15:56

Viewed: 16 August 2021 | 17:07

Signed: 16 August 2021 | 17:08

In Person Signer Events**Signature****Timestamp****Editor Delivery Events****Status****Timestamp****Agent Delivery Events****Status****Timestamp****Intermediary Delivery Events****Status****Timestamp****Certified Delivery Events****Status****Timestamp****Carbon Copy Events****Status****Timestamp**

Karen Barbieri

karen.barbieri@pwc.com

PwC BR

Security Level: Email, Account Authentication (None)

Electronic Record and Signature Disclosure:

Not Offered via DocuSign

COPIED

Sent: 16 August 2021 | 15:56

Marcos Galasso

marcos.galasso@pwc.com

Security Level: Email, Account Authentication (None)

Electronic Record and Signature Disclosure:

Not Offered via DocuSign

COPIED

Sent: 16 August 2021 | 17:08

Viewed: 16 August 2021 | 17:08

Signed: 16 August 2021 | 17:08

Witness Events	Signature	Timestamp
-----------------------	------------------	------------------

Notary Events	Signature	Timestamp
----------------------	------------------	------------------

Envelope Summary Events	Status	Timestamps
--------------------------------	---------------	-------------------

Envelope Sent	Hashed/Encrypted	16 August 2021 15:56
Certified Delivered	Security Checked	16 August 2021 17:07
Signing Complete	Security Checked	16 August 2021 17:08
Completed	Security Checked	16 August 2021 17:08

Payment Events	Status	Timestamps
-----------------------	---------------	-------------------



RESULTADOS 2T21 e 1S21

CSED
B3 LISTED NM

AVISO LEGAL

Esta apresentação pode conter previsões acerca de eventos futuros. Tais previsões refletem apenas expectativas dos administradores da Companhia sobre condições futuras da economia, além do setor de atuação, do desempenho e dos resultados financeiros da Companhia, dentre outros. Os termos "antecipa", "acredita", "espera", "prevê", "pretende", "planeja", "projeta", "objetiva", "deverá", bem como outros termos similares, visam a identificar tais previsões, as quais, evidentemente, envolvem riscos e incertezas previstos ou não pela Companhia e, conseqüentemente, não são garantias de resultados futuros da Companhia. Portanto, os resultados futuros das operações da Companhia podem diferir das atuais expectativas, e o leitor não deve se basear exclusivamente nas informações aqui contidas. A Companhia não se obriga a atualizar as apresentações e previsões à luz de novas informações ou de seus desdobramentos futuros. Os valores informados para 2021 em diante são estimativas ou metas. Adicionalmente, as informações financeiras e operacionais incluídas nesta apresentação são sujeitas a arredondamentos e, como consequência, os valores totais apresentados nos gráficos podem diferir da agregação numérica direta dos valores que os precedem. As informações não financeiras contidas neste documento, assim como outras informações operacionais, não foram objeto de auditoria por parte dos auditores independentes. Nenhuma decisão de investimento deve se basear na validade, precisão, ou totalidade das informações ou opiniões contidas nesta apresentação.

Teleconferência 2T21 e 1S21

17 de agosto de 2021 – Terça-Feira

14h00 (Brasília) / 13h00 (Nova Iorque) / 18h00 (Londres)

+55 (11) 3181-8565 / +55 (11) 4210-1803

[Clique aqui](#) para acessar o **webcast** em **Português**

[Clique aqui](#) para acessar o **webcast** em **Inglês**
(Tradução simultânea)

Contato Relações com Investidores

dri@cruzeirosul.edu.br

A Cruzeiro do Sul Educacional é um dos maiores e mais relevantes grupos de educação no Brasil, com mais de 366k* alunos em seus 27 Campi e ~1.200 polos

Presencial



a Distância

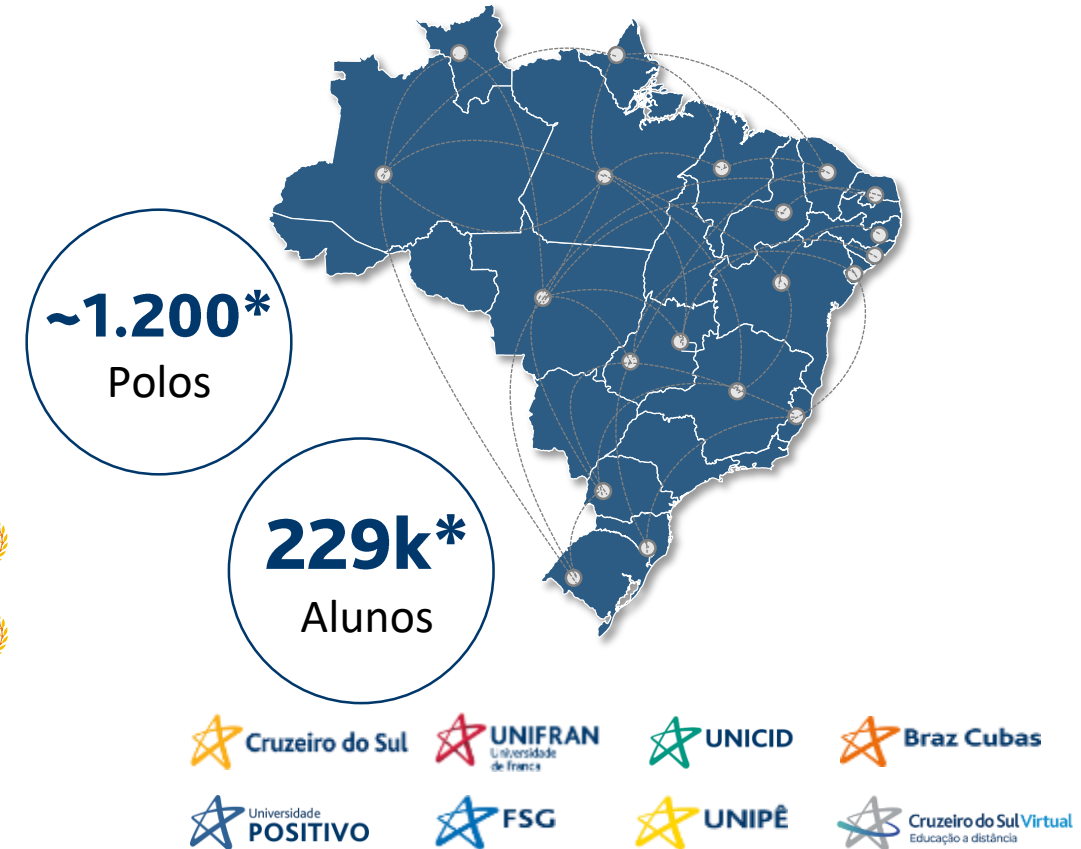

O foco em qualidade é um dos principais pilares estratégicos e que traduz em posições de liderança quando comparada com os players listados

Melhor IGC ponderado¹ entre as empresas listadas*

Maior quantidade de cursos com conceito 4-5 no CPC² vs. listadas*



Posições de liderança (vs. listadas*) nos indicadores que compõem o CPC

IDD



Enade



Prof. Doutores



Conquistas Recentes

2 Melhores cursos do Brasil no Conceito Preliminar de Curso – CPC (Públicas + Privadas)

- Medicina UniFran
- Eng. de Produção Cesuca

ENADE 2019: Conceito máximo 5

- Medicina da UniFran (1ª entre as privadas no estado de SP)
- Medicina da Universidade Positivo (1º lugar em Curitiba e 2º no estado Paraná entre públicas e privadas)

3 instituições (FSG, Unipê e Braz Cubas) passaram para conceito 4-5 no IGC 2019

- 77% das instituições ativas possuem conceito 4-5 (vs. 57% anteriormente)

Prof. Mestres



Regime Professores



Org. Pedagógica



Infraestrutura



Destques

- ★ **Anúncio do novo CEO, Fábio Fossen, que iniciará em 27/Ago, que dará continuidade ao processo de transformação e expansão da Cruzeiro do Sul Educacional**
- ★ **Aquisição do Centro Universitário Moura Lacerda em Ribeirão Preto/SP, primeira aquisição pós IPO, reforçando nossa presença na região sudeste**
- ★ **Início de operação de 37 polos hub de EaD, com laboratórios específicos para atividades práticas, que possibilitam a oferta dos cursos de Engenharia (Civil, Produção, Elétrica, Mecânica, Ambiental e Mecatrônica), Nutrição, Farmácia, Biomedicina e Gastronomia na modalidade a distância.**
- ★ **Base de alunos ao final do 2T21 atingiu 366 mil alunos com expansão de 6,7% vs. 2020, mostrando a resiliência do negócio**
- ★ **Base de alunos no EaD com aulas presenciais aumentando penetração sequencialmente, saindo de ~10% no 2020.2 para ~11% no 2021.1 e chegando a ~13% no ciclo 2021.2 (até o dia 9/Agosto)**
- ★ **Receita de R\$478,2 milhões (vs. R\$482,0 milhões no 2T20) impactada pela liminar com desconto mandatório na Unipê, excluindo este efeito, a receita teria expandido 1,1%**
- ★ **EBITDA Ajustado de R\$133,1 milhões, 50,1% acima do mesmo período do ano passado, período em que houve o início da pandemia, e expansão na margem EBITDA Ajustada de 9,4 p.p. para 27,8% vs. o 2T20**
- ★ **Lucro Líquido Ajustado de R\$ 44,6 milhões vs. R\$ 5,3 milhões no 2T20**
- ★ **Consistente geração de caixa gerencial operacional ajustada, que atingiu R\$ 90 milhões no período (~68% EBITDA Ajustado)**

Mensagem da Administração

O avanço no processo de vacinação tem sido um alívio para todos e começamos a vislumbrar uma agenda positiva para os próximos meses. Na Cruzeiro do Sul Educacional continuamos atentos ao bem-estar de nossos funcionários e alunos, adequando periodicamente nossa operação aos protocolos de saúde vigentes.

Antes de entrarmos nos detalhes do trimestre, gostaríamos de citar alguns pontos importantes com impactos relevantes dentro da estratégia da Cruzeiro do Sul Educacional. O primeiro, divulgado no último dia 4, foi o anúncio da contratação de Fábio Marcel Fossen como novo CEO da companhia, a partir de 27/Ago. Pela primeira vez teremos um executivo que não faz parte das famílias fundadoras no principal cargo da companhia. Este movimento já era previsto e esperado dentro do novo contexto e dos novos desafios que se apresentam tanto para a companhia quanto para o setor. Assim, as famílias passam a atuar exclusivamente no Conselho de Administração e Comitês, instâncias estratégicas e de governança, continuando a contribuir para o crescimento da empresa e preservando os valores e identidade que sempre estiveram presentes em nossa história.

O segundo fato foi o anúncio da primeira aquisição desde o nosso IPO, realizado em fevereiro. Em julho assinamos contrato para compra do Centro Universitário Moura Lacerda por R\$ 54 milhões (ainda pendente de ajustes). Com aproximadamente 3 mil alunos, a Moura Lacerda é uma entidade centenária com um poder de marca relevante e oportunidade de incremento de portfólio, tanto na modalidade presencial quanto a distância. Além disso, expandimos nossa presença na região de Ribeirão Preto/SP, que possui 68,2%¹ da população residente em municípios com alta riqueza e alta/média escolaridade e longevidade. Ainda acerca do processo de expansão, anunciamos a abertura de uma unidade da Unipê, em Campina Grande/PB, cidade com o segundo maior PIB² do estado da Paraíba, e expandimos o raio de atuação do ensino presencial da marca, que antes era limitado à João Pessoa.

O terceiro ponto é no âmbito acadêmico. Iniciamos a operação de 37 polos hub de EaD, com laboratórios específicos para atividades práticas, que possibilitam a oferta dos cursos de Engenharia (Civil, Produção, Elétrica, Mecânica, Ambiental e Mecatrônica), Nutrição, Farmácia, Biomedicina e Gastronomia na modalidade a distância. Expandimos nosso raio e a oferta do portfólio de pós-graduação EaD para 163 cursos (136 100% digitais e 27 novos cursos com encontros síncronos quinzenais). Adicionalmente, dentro do processo de autorização para oferta do Curso de Direito na modalidade a distância, nos últimos meses já recebemos visita em 4 das 6 instituições com pedidos de vagas e recebemos notas máximas dos avaliadores do MEC. Para o curso de enfermagem EaD, das 4 instituições com pedidos, 2 já foram visitadas e também receberam notas máximas.

Outro tema relevante para a Companhia é o ESG. Na última quinta feira (12) demos mais um passo importante com a divulgação do nosso primeiro relatório anual de sustentabilidade seguindo as diretrizes internacionais da GRI (Global Reporting Initiative) e da IIRC (International Integrated Reporting Council). Nesse documento, relatamos nossas principais atividades sociais, ambientais e de governança implementadas em 2020, um ano marcado pelos desafios da pandemia de COVID-19 e reafirmamos nosso compromisso de promover a formação dos nossos estudantes e o progresso do Brasil por meio da educação.

Por fim, o último ponto e não menos importante é referente ao processo de captação do segundo semestre, que nos mostra indicadores positivos e uma bem provável retomada no processo de matrícula dos estudantes no ensino presencial. Nossos números gerenciais mostram um crescimento na captação, tanto no presencial quanto na educação a distância em relação ao mesmo período do ano passado. Importante destacar que, no presencial, já percorremos 80% do percurso e os números se mantêm num bom patamar.

Quanto ao segundo trimestre, pela primeira vez o processo de captação do presencial foi estendido até o fim de abril. Havia uma expectativa quanto a volatilidade da base de alunos matriculada tardiamente, que se mostrou sustentável com evasão controlada e provisão para devedores duvidosos estáveis. Encerramos o trimestre com uma base alunos 6,7% acima do ano passado (2T20), com o presencial caindo 7,1% (ainda impactado pela pandemia) e o EaD expandindo em 17,0%.

A receita consolidada que atingiu R\$478 milhões, 0,8% abaixo do 2T20 acabou impactada pela liminar de desconto obrigatório no Unipê no valor de R\$9 milhões. Excluindo este impacto a receita subiria 1,1% beneficiada pela expansão no EaD que mitigou o impacto da menor base de alunos no presencial. O EBITDA ajustado atingiu R\$133 milhões, com margem de 27,8%, 50,1% acima dos R\$89 milhões do 2T20 (18,4% de margem), resultado do forte impacto do início da pandemia e incorporação da Braz Cubas e Positivo. No lucro líquido ajustado atingimos R\$45 milhões, contra R\$5 milhões registrados no mesmo período do ano anterior.

Destques 2T21

R\$ milhões	2T21	2T20	%
Alunos - Final '000	366,3	343,5	6,7%
Presencial Final '000	137,1	147,6	(7,1%)
EaD Final '000	229,2	195,9	17,0%
Receita	478,2	482,0	(0,8%)
Margem Bruta	48,2%	40,9%	+739bps
EBITDA Ajustado	133,1	88,7	50,1%
Margem EBITDA	27,8%	18,4%	+943bps
Lucro Líquido Ajustado¹	44,6	5,3	744,3%
Geração de Caixa Op. Ger. ²	82,4	122,7	(32,8%)
GCOG/EBITDA	65,8%	243,6%	-17.786bps

Destques 1S21

R\$ milhões	1S21	1S20	%
Alunos - Final '000	366,3	343,5	6,7%
Presencial Final '000	137,1	147,6	(7,1%)
EaD Final '000	229,2	195,9	17,0%
Receita	899,4	899,5	(0,0%)
Margem Bruta	47,9%	41,5%	+647bps
EBITDA Ajustado	258,2	184,3	40,1%
Margem EBITDA	28,7%	20,5%	+821bps
Lucro Líquido Ajustado¹	76,1	15,4	393,2%
Geração de Caixa Op. Ger. ²	252,1	188,6	33,6%
GCOG/EBITDA	103,3%	168,6%	-6.539bps

Nota: EBITDA Ajustado e Lucro Líquido Ajustado são itens gerenciais

¹Lucro Líquido Ajustado: Lucro Líquido – Amortização Intangível e Despesas Não Recorrentes. Não auditado.

²Gerencial não auditado

DADOS OPERACIONAIS

CSED

B3 LISTED NM

Base de Alunos ('000)*

★ **Captação tardia no presencial e início de novo processo seletivo no EaD beneficiando a base de alunos T/T.**

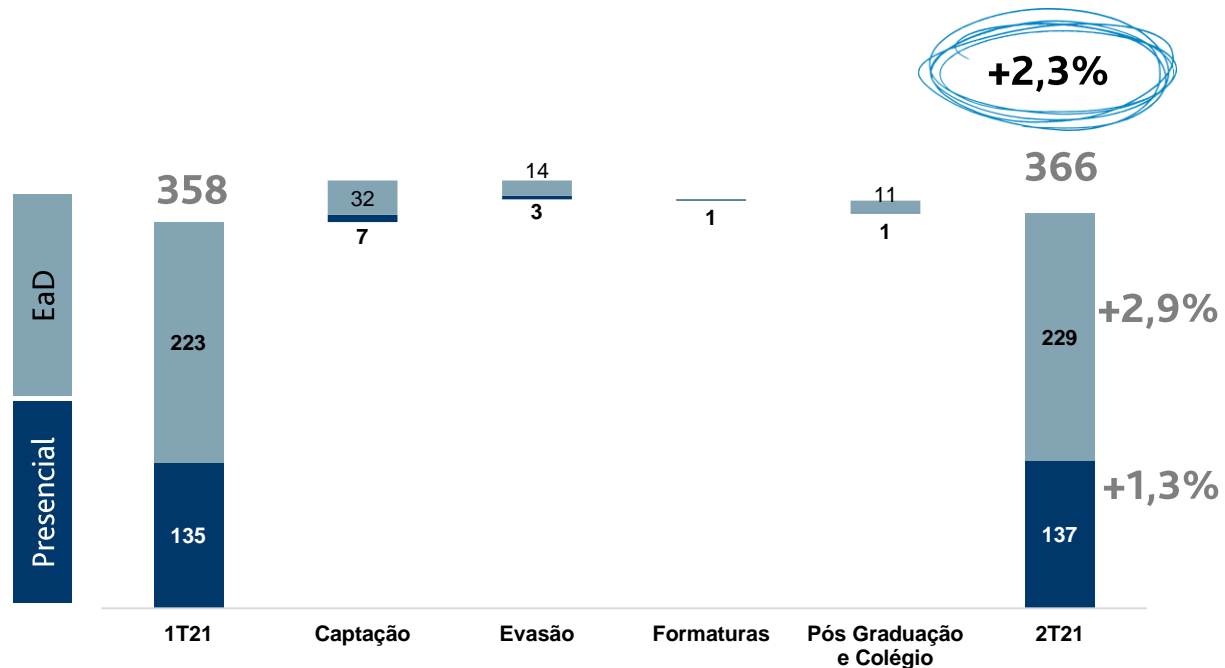

*Números Gerenciais

¹Alunos/Polo = Alunos captados dividido pela média de polos entre o 2T21 e o 1T21

Evasão inclui: Evasão de veteranos, calouros e os que não realizaram a rematrícula

Base de alunos inclui ~4k alunos na educação básica em Jun/21

★ No presencial, a base de alunos aumentou 1,3% 2T21 vs. o 1T21 beneficiado pela postergação do período de captação, que pela primeira vez se estendeu até abril/21.

★ Com relação ao mesmo período de 2020, a base de alunos sofreu redução de 7,1% diante do cenário adverso causado pela pandemia nos últimos 17 meses, apesar da captação ocorrida no período.

Presencial	2T21	2T20	A/A
Saldo Inicial	135	153	(11,5%)
Captação	7	0	na
Evasão	(3)	(5)	(37,1%)
Formaturas	(1)	0	na
Pós Graduação e Colégio	(1)	(1)	5,2%
Saldo Final	137	148	(7,1%)

★ No EaD, expandimos a base em 2,9% com relação ao 1T21 em função do início de um novo processo seletivo. Cabe destacar que, no EaD, realizamos 8 processos ao longo do ano vs. 2 no presencial.

★ Com relação ao 2T20, a base de alunos expandiu 17% beneficiado por i) processo seletivo mais robusto (+44,9% alunos/polo¹) e ii) pelo maior número de polos (+51;+4,4%), apesar da queda na base de alunos de pós graduação.

EaD	2T21	2T20	A/A
Saldo Inicial	223	186	19,5%
Captação	32	21	54,9%
Evasão	(14)	(11)	31,7%
Formaturas	0	0	na
Pós Graduação e Colégio	(11)	(0)	na
Saldo Final	229	196	17,0%

RESULTADOS 2T21 E 1S21

Ticket Médio Graduação* - 2T21 e 1S21

R\$ milhões	2T21	2T20	%
Ticket Médio Presencial Ajustado¹	914	933	(2,0%)
Ticket Médio EaD	220	227	(3,0%)

R\$ milhões	1S21	1S20	%
Ticket Médio Presencial Ajustado¹	903	887	1,8%
Ticket Médio EaD	216	226	(4,7%)

- ★ No 2T21, o ticket médio ajustado (excluindo liminar Unipê de desconto obrigatório) na graduação presencial apresentou queda de 2,0%. O ticket foi impactado pelo descasamento sazonal da captação tardia (em 2021 houve a presença do aluno matriculado em Abril, que não ocorreu em 2020 e que possui um menor número de boletos pagos no semestre). Para efeito de comparação, excluindo os boletos isentos o ticket médio ajustado subiria 4,1% vs. 2T20. Incluindo os impactados da liminar o ticket médio apresentaria uma redução de 4,6%, excluindo os boletos isentos o ticket médio subiria 1,4%.
- ★ No EaD, o ticket médio na graduação foi 3,0% menor, impactado pela estratégia de expansão acelerada.
- ★ No semestre, o ticket médio ajustado (excluindo liminar Unipê) na graduação presencial teve um incremento de 1,8% em relação mesmo período de 2020. O posicionamento e a resiliência das marcas mitigaram os impactos da captação tardia no 2T21 e a redução no ticket. Incluindo os impactos da liminar na Unipê o ticket médio no semestre seria de R\$875, uma redução de 1,3% vs. o 1S20.
- ★ No EaD observa-se queda de 4,7%, impactada pela estratégia de expansão acelerada.

*Ticket Médio = Receita ex-Prouni dividida pela quantidade de títulos emitidos nos períodos. Para cada aluno matriculado são emitidos 6 boletos no semestre.

¹ Desconsidera o impacto da decisão liminar da Unipê de desconto obrigatório que passou a vigorar a partir de setembro de 2020

Financiamento Estudantil

Financiamentos Estudantis (em milhares)	2T20	2T21	Var.% 21/20
Alunos Ensino Presencial	147,6	137,1	-7,1%
Alunos CREDUCSUL (sistema próprio)	1,9	1,1	-43%
% de Alunos CREDUCSUL	1,3%	0,8%	-0,5 pp
Alunos FIES (sistema público)	5,4	2,8	-49%
% de Alunos FIES	3,7%	2,0%	-1,5 pp
Alunos PRAVALER (sistema parceiro)	1,8	2,0	7%
% de Alunos PRAVALER	1,2%	1,4%	0,3 pp
Total de Alunos com Financiamento	9,1	5,8	-36,3%
% de Alunos com Financiamento	6,2%	4,2%	-2,0 pp

- ☆ A Cruzeiro do Sul encerrou o 2T21 com 4,2% de alunos do ensino presencial com financiamento estudantil (CREDUCSUL, FIES e PRAVALER), ante 6,2% no 2T20. O decréscimo de 2,0 p.p. nesses financiamentos em relação ao mesmo período de 2020 é resultado, principalmente, da desaceleração do programa FIES.

Crescimento Orgânico

- ☆ A Companhia segue sua estratégia de crescimento orgânico com a obtenção de autorização para 4 novos cursos presenciais no 2T21. Com isso, chega ao total de 1.414 cursos ofertados, sendo 612 em EAD e 802 presenciais.
- ☆ Além disso, no 1S21 a Cruzeiro do Sul inaugurou dois novos campi da Universidade Cruzeiro do Sul, um na cidade de Guarulhos (Grande SP) com capacidade para 8 mil alunos, e outro na capital, o campus Villa-Lobos (zona oeste de São Paulo), com capacidade para 6 mil alunos, totalizando sete campi da Universidade Cruzeiro do Sul na Grande SP.

DADOS FINANCEIROS

CSED

B3 LISTED NM

Resultados Consolidados

A Cruzeiro do Sul apresentou desempenho favorável nos referidos trimestres, como mostram os indicadores financeiros detalhados no quadro a seguir.

R\$ milhões	2T21	2T20	%	1S21	1S20	%
Receita Líquida	478,2	482,0	(0,8%)	899,4	899,5	(0,0%)
Margem Bruta	48,2%	40,9%	+739bps	47,9%	41,5%	+647bps
EBITDA	125,3	50,4	148,8%	244,1	111,9	118,2%
Margem EBITDA	26,2%	10,5%	+1.575bps	27,1%	12,4%	+1.471bps
Lucro (prejuízo)	28,0	(48,8)	n.a.	44,3	(82,1)	n.a.

Índices Gerenciais (R\$ milhões)	2T21	2T20	%	1S21	1S20	%
EBITDA Ajustado	133,1	88,7	50,1%	258,2	184,3	40,1%
Margem EBITDA Ajustado	27,8%	18,4%	+943bps	28,7%	20,5%	+821bps
Lucro Líquido Ajustado	44,6	5,3	744,3%	76,1	15,4	393,2%
Margem Líquida Ajustada	9,3%	1,1%	+823bps	8,5%	1,7%	+675bps

R\$ milhões	2T21	2T20	%	1S21	1S20	%
Lucro líquido (Prejuízo)	28,0	(48,8)	n.a.	44,3	(82,1)	n.a.
(+) Imposto de renda e contribuição social	(0,3)	(5,3)	(93,9%)	(1,3)	(2,7)	(51,6%)
(-) Resultado financeiro líquido	50,0	56,0	(10,6%)	108,2	109,8	(1,5%)
(+) Depreciação e amortização	47,6	48,5	(1,9%)	92,9	86,8	7,0%
EBITDA	125,3	50,4	148,8%	244,1	111,9	118,2%

R\$ milhões	2T21	2T20	%	1S21	1S20	%
EBITDA	125,3	50,4	148,8%	244,1	111,9	118,2%
Receita Líquida	478,2	482,0	(0,8%)	899,4	899,5	(0,0%)
Margem EBITDA	26,2%	10,5%	+1.575bps	27,1%	12,4%	+1.471bps

Receita Bruta e Receita Líquida* - 2T21 e 1S21

R\$ milhões	2T21	2T20	%
Presencial	356,8	385,2	(7,4%)
EaD	136,4	111,7	22,0%
Receita Líquida de Bolsas, Cancelamentos e Descontos	493,1	496,9	(0,8%)
Outras receitas	1,4	1,2	14,9%
Impostos	(16,2)	(16,1)	1,0%
Receita Líquida	478,2	482,0	(0,8%)

R\$ milhões	1S21	1S20	%
Presencial	668,9	708,8	(5,6%)
EaD	254,6	213,5	19,2%
Receita Líquida de Bolsas, Cancelamentos e Descontos	923,5	922,4	0,1%
Outras receitas	6,9	7,5	(7,7%)
Impostos	(31,1)	(30,3)	2,4%
Receita Líquida	899,4	899,5	(0,0%)

*Receita dos segmentos é informação gerencial e líquidas de bolsas, cancelamentos e descontos, enquanto a receita líquida consolidada adiciona outras receitas e é líquida de impostos

- ★ A Cruzeiro do Sul encerrou o 2T21 com receita bruta de R\$1.195,5 milhões, o que representa um aumento de 25,4% em comparação ao mesmo período do ano anterior. Esse resultado foi impactado pelo aumento do número de alunos nos cursos de EaD que expandiu 17% no 2T21 em comparação com o mesmo período do ano anterior.
- ★ A receita líquida consolidada no trimestre atingiu R\$478,2 milhões, 0,8% inferior ao 2T20, principalmente pelo impacto negativo da liminar de desconto obrigatório na Unipê de R\$9 milhões (1,9% da receita). Excluindo este efeito a receita expandiria 1,1%, beneficiado pelo crescimento no negócio EaD que mitigou a queda no presencial (impactada pela pandemia).
- ★ A receita líquida de bolsas, cancelamentos e descontos no presencial reduziu em 7,4% para ~R\$357 milhões, impactado pela liminar na Unipê (R\$9 milhões) e pela menor base de alunos (-7,1%). Excluindo os efeitos da liminar a queda na receita seria de 5,0%.
- ★ A receita líquida de bolsas, cancelamentos e descontos no EaD expandiu 22,0% reflexo da maior base de alunos (+17,0%) e do maior número de polos (+51,+4,4%).
- ★ A Cruzeiro do Sul encerrou o 1S21 com receita bruta de R\$2.275,6 milhões, um aumento de 22,8% comparado ao 1S20, reflexo do aumento de 17% no número de alunos nos cursos de EaD em comparação com o mesmo período do ano anterior.
- ★ A receita líquida consolidada no 1S21 atingiu R\$899,4 milhões, em linha com os R\$ 899,5 milhões no 1S20, principalmente pelo impacto negativo da liminar de desconto obrigatório na Unipê de R\$19 milhões (2,1% da receita). Excluindo este efeito a receita expandiria 2,0%, beneficiado pelo crescimento no negócio EaD que mitigou a queda no presencial (impactada pela pandemia).
- ★ A receita líquida de bolsas, cancelamentos e descontos no presencial reduziu em 5,6% para ~R\$669 milhões no 1S21, impactado pela liminar na Unipê (R\$19 milhões) e pela menor base de alunos (7,1%). Excluindo os efeitos da liminar a queda na receita seria de 3,0%.
- ★ A receita líquida de bolsas, cancelamentos e descontos no EaD expandiu 19,2% reflexo da maior base de alunos (+17,0%) e do maior número de polos (+51,+4,4%).

Custos dos Serviços Prestados e Lucro Bruto 2T21 e 1S21

R\$ milhões	2T21	2T20	%
Pessoal	(122,0)	(172,6)	(29,3%)
Amortização do direito de uso	(24,6)	(20,5)	20,0%
Repasse de Polos	(29,1)	(33,8)	(14,1%)
Outros Custos	(71,8)	(58,2)	23,5%
Lucro Bruto	230,7	196,9	17,2%
Margem Bruta	48,2%	40,9%	+739bps
Não Recorrentes	2,3	29,5	(92,2%)
Lucro Bruto Ajustado	233,0	226,4	2,9%
Margem Bruta Ajustada	48,7%	47,0%	+176bps

R\$ milhões	1S21	1S20	%
Pessoal	(217,6)	(292,2)	(25,5%)
Amortização do direito de uso	(48,2)	(37,8)	27,7%
Repasse de Polos	(56,8)	(55,7)	2,1%
Outros Custos	(145,6)	(141,0)	3,3%
Lucro Bruto	431,0	372,9	15,6%
Margem Bruta	47,9%	41,5%	+647bps
Não Recorrentes	4,7	33,1	(85,9%)
Lucro Bruto Ajustado	435,7	406,0	7,3%
Margem Bruta Ajustada	48,4%	45,1%	+331bps

★ No 2T21, os custos dos serviços prestados pela Cruzeiro do Sul atingiram R\$247,5 milhões, com um decréscimo de 13,2% em relação ao mesmo período do ano anterior, quando chegou a R\$285,1 milhões. Essa diminuição deve-se, principalmente, as reduções de custos com as reestruturações realizadas em decorrência da crise gerada pela pandemia e dos atrelados aos serviços e gastos adicionais relacionados às aquisições de Braz Cubas e Positivo em 2020. Vale destacar que tivemos aumento na amortização do direito de uso devido ao efeito do IGPM sobre as parcelas dos contratos de aluguel.

★ O lucro bruto no trimestre atingiu R\$230,7 milhões, 17,2% superior ao 2T20, com margem de 48,2% (+7,4p.p. a/a). O início da pandemia em Março de 2020, somados a incorporação da Braz Cubas e Positivo, além do OBZ que realizamos no período, impactou diretamente o 2T20 com custos não recorrentes no valor de R\$29,5 milhões. Excluindo o impacto dos custos não recorrentes (expansão de polos), o lucro bruto ajustado no 2T21 expandiria 2,9% e a margem apresentaria uma expansão de 1,8 p.p., beneficiado pelo avanço do digital no presencial, apesar de pressionada pelos maiores gastos com o período de captação tardia em 2021 e o início do processo seletivo para o 2S21, além da provisão do abono salarial no valor de R\$6 milhões (não ocorreu em 2020).

★ Os custos dos serviços prestados no 1S21 totalizaram R\$468,3 milhões, um decréscimo de 11,1% em relação ao 1S20, quando chegou a R\$526,6 milhões. Essa diminuição deve-se, principalmente, as reduções de custos com as reestruturações realizadas em decorrência da crise gerada pela pandemia, além da maior participação do EaD na operação e dos ganhos de escala, com o novo modelo acadêmico com maior conteúdo digital no presencial. Vale destacar que tivemos aumento na amortização do direito de uso devido ao efeito do IGPM sobre as parcelas dos contratos de aluguel e adições de novos contratos entre os períodos.

★ O lucro bruto no semestre atingiu R\$431,0 milhões, 15,6% superior ao 1S20, com margem de 47,9% (+6,5p.p. a/a). Os custos não recorrentes no 1S20 totalizaram um montante de R\$33,1 milhões. Excluindo o impacto dos custos não recorrente, o lucro bruto no 1S21 expandiria 7,3% e a margem apresentaria uma expansão de 3,3p.p., beneficiado pelo avanço do digital no presencial, apesar de pressionada pelos maiores gastos com o período de captação tardia em 2021 e a aceleração do início do processo seletivo para o 2S21, além do abono salarial pago no mês de Junho (não ocorreu em 2020).

Despesas Operacionais

R\$ milhões	2T21	2T20	%
SG&A	(106,7)	(114,5)	(6,7%)
PCLD	(26,4)	(53,5)	(50,7%)
D&A	(23,0)	(28,0)	(17,9%)
Outras receitas, líquidas	3,1	0,9	235,2%
(Despesas) e receitas operacionais	(153,0)	(195,1)	(21,6%)
% Receita Líquida	32,0%	40,5%	-847bps

R\$ milhões	1S21	1S20	%
SG&A	(190,4)	(224,7)	(15,3%)
PCLD	(50,3)	(81,4)	(38,2%)
D&A	(44,7)	(49,1)	(8,9%)
Outras receitas, líquidas	5,5	7,3	(23,7%)
(Despesas) e receitas operacionais	(279,8)	(347,9)	(19,6%)
% Receita Líquida	31,1%	38,7%	-756bps

- ★ No 2T21, as despesas operacionais totalizaram R\$153,0 milhões, o equivalente a 32,0% da receita líquida. Esse valor representa um decréscimo de 8,5 p.p. em comparação com o mesmo período do ano anterior, quando essas despesas corresponderam a 40,5% da receita líquida, chegando a R\$195,1 milhões.
- ★ Essas reduções referem-se, predominantemente, às despesas com pessoal e encargos, devido às reestruturações realizadas em decorrência da pandemia, além da provisão para crédito de liquidação duvidosa (PCLD) que a partir de 2020 sofreu aumento relacionado principalmente à mudança de critério da referida provisão.
- ★ A redução nas despesas com depreciação e amortização estão relacionadas, principalmente, com a amortização de conteúdo EAD da Positivo realizada em 2020.
- ★ No acumulado do 1S21, as despesas operacionais totalizaram R\$279,8 milhões, o equivalente a 31,1% da receita líquida. Esse valor representa um decréscimo de 7,6 p.p. em comparação com o mesmo período do ano anterior, quando essas despesas corresponderam a 38,7% da receita líquida, chegando a R\$347,9 milhões.
- ★ Essas reduções no 1S21 em relação ao 2S20, tanto em SG&A quanto em D&A, ocorreram devido aos mesmos motivos identificados no trimestre, que estão ligados, predominantemente, às reestruturações feitas em decorrência da pandemia.
- ★ A redução da provisão para crédito de liquidação duvidosa (PCLD) no 1S21 em relação ao 1S20 ocorreu, principalmente, pela mudança de critério da referida provisão a partir de 2020.

EBITDA Ajustado – 2T21 e 1S21

R\$ milhões	2T21	2T20	%
Lucro Bruto	230,7	196,9	17,2%
<i>Margem Bruta</i>	<i>48,2%</i>	<i>40,9%</i>	<i>+739bps</i>
SG&A	(106,7)	(114,5)	(6,7%)
PCLD	(26,4)	(53,5)	(50,7%)
D&A	(23,0)	(28,0)	(17,9%)
Outras receitas, líquidas	3,1	0,9	235,2%
EBIT	77,7	1,8	4111,3%
D&A	47,6	48,5	(1,9%)
EBITDA	125,3	50,4	148,8%
<i>Margem EBITDA</i>	<i>26,2%</i>	<i>10,5%</i>	<i>+1.575bps</i>
Não Recorrentes ¹	7,8	38,3	(79,7%)
EBITDA Ajustado	133,1	88,7	50,1%
<i>Margem EBITDA Aj.</i>	<i>27,8%</i>	<i>18,4%</i>	<i>+943bps</i>

★ O EBITDA Ajustado no trimestre atingiu R\$133,1 milhões, 50,1% superior ao 2T20 com margem de 27,8% (+9,4 p.p. a/a). Vale destacar que parte deste avanço é explicado pela i) mudança no mix de receita com a maior participação do EaD, ii) avanço do digital no ensino presencial, iii) evolução positiva na PCLD de 5,6pp (5,5% da receita) e o iv) ganho de escala na integração das adquiridas mantendo o foco em qualidade, que mitigaram os impactos de R\$10 milhões do abono salarial (R\$6 milhões no custos e R\$4 milhões em despesas) e da liminar de desconto obrigatório na Unipê. (R\$9 milhões).

¹Não Recorrentes, detalhes pág. 19:

Em 2021: (i) Gastos incorridos na inauguração de unidades e expansão de polos; e (ii) Rescisões

Em 2020 (i) Custos de rescisões devido ao impacto do COVID-19; (ii) , Gastos incorridos na inauguração de unidades e expansão de polos; e (iii) Custos incorridos em operações de fusões e aquisições (M&As).

R\$ milhões	1S21	1S20	%
Lucro Bruto	431,0	372,9	15,6%
<i>Margem Bruta</i>	<i>47,9%</i>	<i>41,5%</i>	<i>+647bps</i>
SG&A	(190,4)	(224,7)	(15,3%)
PCLD	(50,3)	(81,4)	(38,2%)
D&A	(44,7)	(49,1)	(8,9%)
Outras receitas, líquidas	5,5	7,3	(23,7%)
EBIT	151,2	25,0	504,5%
D&A	92,9	86,8	7,0%
EBITDA	244,1	111,9	118,2%
<i>Margem EBITDA</i>	<i>27,1%</i>	<i>12,4%</i>	<i>+1.471bps</i>
Não Recorrentes ¹	14,0	72,5	(80,6%)
EBITDA Ajustado	258,2	184,3	40,1%
<i>Margem EBITDA Aj.</i>	<i>28,7%</i>	<i>20,5%</i>	<i>+821bps</i>

★ O EBITDA Ajustado no 1S21 atingiu R\$258,2 milhões, 40,1% superior ao 1S20 com margem de 28,7% (+8,2 p.p. a/a). Vale destacar que parte deste avanço é explicado pela i) mudança no mix de receita com a maior participação do EaD, ii) avanço do digital no ensino presencial, iii) evolução positiva na PCLD de 3,5pp (5,6% da receita) e o iv) ganho de escala na integração das adquiridas mantendo o foco em qualidade, que mitigaram os impactos de R\$10 milhões do abono salarial (R\$6 milhões no custos e R\$4 milhões em despesas) e da liminar de desconto obrigatório na Unipê. (R\$19 milhões).

Resultado Financeiro e Lucro Líquido 2T21 e 1S21

R\$ milhões	2T21	2T20	%
EBITDA	125,3	50,4	148,8%
D&A	(47,6)	(48,5)	(1,9%)
Resultado Financeiro	(50,0)	(56,0)	(10,6%)
IR	0,3	5,3	(93,9%)
Lucro Líquido	28,0	(48,8)	-
Amortização do Intangível	8,9	15,8	(43,8%)
Despesas não Recorrentes	7,8	38,3	(79,7%)
Lucro Líquido Ajustado*	44,6	5,3	744,3%

R\$ milhões	1S21	1S20	%
EBITDA	244,1	111,9	118,2%
D&A	(92,9)	(86,8)	7,0%
Resultado Financeiro	(108,2)	(109,8)	(1,5%)
IR	1,3	2,7	(51,6%)
Lucro Líquido	44,3	(82,1)	-
Amortização do Intangível	17,7	25,1	(29,3%)
Despesas não Recorrentes	14,0	72,5	(80,6%)
Lucro Líquido Ajustado*	76,1	15,4	393,2%

- ★ O resultado financeiro líquido do 2T21 foi de R\$50,0 milhões, uma redução de 10,6% em comparação aos R\$56,0 milhões totalizados no mesmo período do ano anterior.
- ★ As receitas financeiras apresentaram uma variação de R\$6,8 milhões, ou 200,7%, em relação ao ano anterior. Essa variação ocorreu devido ao aumento de rendimentos sobre aplicações financeiras relacionados aos recursos obtidos no IPO.
- ★ Tivemos um acréscimo nas despesas financeiras, atingindo um total de R\$60,2 milhões em 2021, ante R\$59,4 milhões em 2020. Essa variação está relacionada, principalmente, aos efeitos da apropriação de juros incidentes nos passivos de arrendamento que tiveram atualização em decorrência dos aniversário dos contratos e adições de novos contratos entre os períodos.
- ★ O lucro líquido ajustado no trimestre atingiu R\$44,6 milhões, superior aos R\$5,3 milhões no 2T20, como reflexo da expansão no EBITDA.
- ★ O resultado financeiro líquido do 1S21 foi de R\$108,2 milhões, uma redução de 1,5% em comparação aos R\$109,8 milhões totalizados no mesmo período do ano anterior.
- ★ As receitas financeiras apresentaram uma variação de R\$9,1 milhões, ou 171,0%, em relação ao ano anterior. Essa variação ocorreu devido ao aumento de rendimentos sobre aplicações financeiras relacionados aos recursos obtidos no IPO.
- ★ As despesas financeiras apresentaram uma variação de R\$7,5 milhões, ou 6,5%, em relação ao ano anterior, atingindo um total de R\$122,7 milhões em 2021, ante R\$115,2 milhões em 2020. Essa variação está relacionada, principalmente, aos efeitos da apropriação de juros incidentes nos passivos de arrendamento que tiveram atualização em decorrência dos aniversário dos contratos e adições de novos contratos entre os períodos.
- ★ O lucro líquido ajustado no semestre atingiu R\$76,1 milhões, superior aos R\$15,4 milhões no 1S20, como reflexo da expansão no EBITDA.

Contas a Receber 1S21

R\$ milhões	1S21	1S20	%	2020	%
Mensalidades	529,6	445,4	18,9%	506,2	(4,4%)
Crédito universitario	73,1	89,1	(17,9%)	63,4	(13,3%)
Acordos em andamento	36,8	31,8	15,6%	39,5	7,4%
Outras contas a receber	36,8	34,8	5,9%	33,9	(7,9%)
Contas a Receber Bruto	676,3	601,0	12,5%	643,0	(4,9%)
AVP	(2,5)	(2,6)	(4,4%)	(0,7)	(71,7%)
PCLD	(462,1)	(365,6)	26,4%	(427,7)	(7,4%)
Contas a Receber Líquido	211,8	232,9	(9,1%)	214,6	1,3%
Prazo Médio Recebimento*	42	47	-4 dias	43	-1 dia

- ☆ O prazo médio de recebimento reduziu em ~4 dias, encerrando o semestre em 42 dias, contra 47 dias no 1S20 e com uma melhora de ~1 dia frente a 2020 (período correspondente ao fim de semestre letivo).
- ☆ A companhia segue com a estratégia de manter uma baixa penetração de alunos em programas de Financiamento Estudantil¹(4,2% da base no presencial em Jun/21) e limitar acordos.

*PMR Semestre: Contas a Receber/Receita Líquida do semestre*180 / PMR Ano: Contas a Receber/Receita Líquida do ano*360

¹ FIES, Credsul e Pravalor

Investimentos* 2T21 e 1S21

R\$ milhões	2T21	2T20	%
Manutenção	(19,1)	(4,8)	295,3%
Expansão	(3,8)	(1,2)	225,1%
Investimentos	(22,9)	(6,0)	281,6%

☆ Os investimentos no 2T21 foram de aproximadamente R\$22.9 milhões, um aumento vs. 2T20 motivado pela retomada nos projetos de investimento em manutenção que haviam sido paralisados no início de 2020 em função da pandemia.

R\$ milhões	1S21	1S20	%
Manutenção	(37,0)	(14,5)	155,4%
Expansão	(8,2)	(6,5)	26,1%
Aquisições	-	(330,3)	(100,0%)
Investimentos	(45,2)	(351,3)	(87,1%)

☆ Os investimentos no semestre foram de aproximadamente R\$45,2 milhões, uma redução expressiva, impactada pela pandemia e em função das aquisições de Braz Cubas e Positivo no ano passado.

☆ Adicionalmente, vale destacar que os investimentos com expansão no 1S21 são provenientes da abertura dos campi de Guarulhos, com capacidade para 8 mil alunos e do campus Villa Lobos, localizado na zona oeste de São Paulo, com capacidade para 6 mil alunos, versus a abertura do campus Santo Amaro, zona sul de São Paulo, com capacidade de 5 mil alunos, em 2020.

*Informação Gerencial

Geração de Caixa Operacional Gerencial - 2T21 e 1S21

R\$ milhões	2T21	2T20	%
EBITDA	125,3	50,4	148,8%
Capital de Giro ¹	(19,3)	79,5	(124,2%)
Impostos	(0,7)	(1,2)	(36,7%)
Capex	(22,9)	(6,0)	281,6%
Geração Caixa Op. Ger.²	82,4	122,7	(32,8%)
GCOG/EBITDA	65,8%	243,6%	-17.786bps
Não Recorrentes	7,8	38,3	(79,7%)
Geração Caixa Op. Ger.² Ajustada	90,2	161,0	(44,0%)

R\$ milhões	1S21	1S20	%
EBITDA	244,1	111,9	118,2%
Capital de Giro ¹	55,0	100,7	(45,4%)
Impostos	(1,8)	(2,9)	(38,3%)
Capex	(45,2)	(21,0)	115,4%
Geração Caixa Op. Ger.²	252,1	188,6	33,6%
GCOG/EBITDA	103,3%	168,6%	-6.539bps
Não Recorrentes	14,0	72,5	(80,6%)
Geração Caixa Op. Ger.² Ajustada	266,1	261,1	1,9%

★ A geração de caixa operacional gerencial, incluindo não recorrentes de R\$7,8 milhões no trimestre, atingiu R\$82,4 milhões, 32,8% inferior ao registrado no 2T20, e atingiu 65,8% do EBITDA.

★ A queda na geração de caixa operacional é impactada, em grande parte, pelo aumento no contas a pagar que beneficiou o ano de 2020 diante da (i) Adoção do disposto na MP 139/2020, quanto a postergação do recolhimento de tributos (INSS e FGTS), que foram pagos no 3T20 e 4T20 e (ii) das rescisões OBZ (Principalmente Braz Cubas e Positivo), que foram pagas em julho/20

★ Excluindo os impactos do não recorrente a geração de caixa operacional gerencial seria próxima de R\$90,2 milhões vs. R\$161,0 milhões no ano passado.

★ A geração de caixa operacional gerencial, incluindo não recorrentes de R\$14,0 milhões no semestre, atingiu R\$252,1 milhões, 33,6% superior ao registrado no 1S20 apesar dos benefícios de capital de giro do ano passado, e atingiu 103,3% do EBITDA.

★ Excluindo os impactos do não recorrente a geração de caixa operacional gerencial seria de R\$266,1 milhões, próxima aos R\$261,1 milhões do ano passado.

¹Capital de giro: Ativo Circulante (Conta a receber, Tributos a recuperar e Outros créditos) e Passivo Circulante (Fornecedores, Obrigações com partes relacionadas, Obrigações trabalhistas, Obrigações tributárias, Adiantamento de clientes, Receita diferida, Outras contas a pagar)

²Informação Gerencial incluindo despesas não recorrentes

Dívida (Caixa Líquido)

R\$ milhões	2T21	2T20	%	1T21	%
Caixa	(1.149)	(304)	278,0%	(1.200)	(4,2%)
Dívida Financeira	1.252	1.433	(12,6%)	1.256	(0,3%)
Dívida Aquisições	385	384	0,2%	382	0,8%
Dívida (Caixa) Financeira Líquida	488	1.513	(67,7%)	438	11,4%
Dívida Liq./EBITDA Ajustado UDM	0,8x	5,1x	(83,6%)	0,8x	3,0%
Passivos de Arrendamento	1.156	887	30,3%	1.072	7,9%
Dívida (Caixa) Líquido pós arrend.	1.644	2.400	(31,5%)	1.510	8,9%

★ A Companhia encerrou o 2T21 com uma dívida líquida (ex-passivo de arrendamento) no valor de R\$488 milhões, beneficiada pela captação feita em fevereiro via Oferta Inicial de Ações (IPO) no valor de ~R\$1 bilhão.

Cronograma Amortização das Debêntures – R\$ milhões

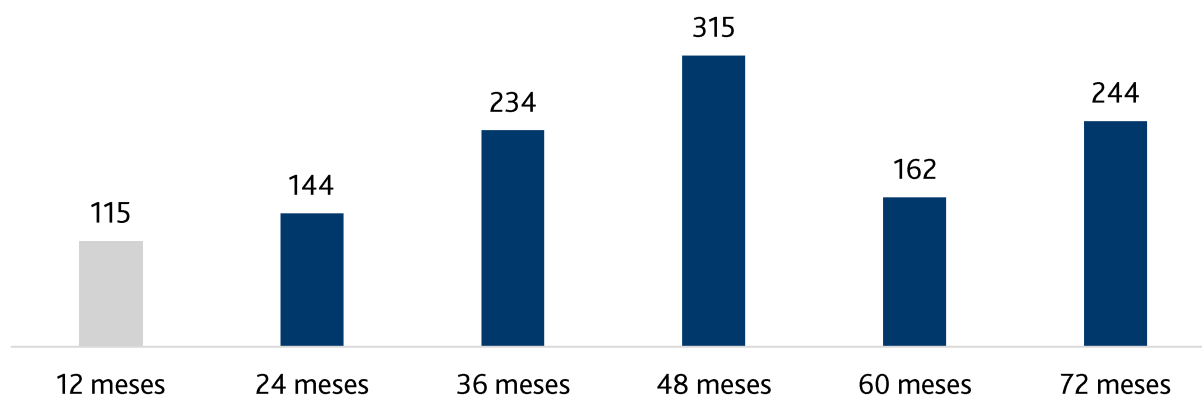

★ Os prazos de amortização da dívida seguem equacionados, sem grandes desembolsos nos próximos dois anos.

APÊNDICE



Apêndice - Base alunos, polos e campi

Base de Alunos - Movimentação T/T

Final do Período	Total	Presencial	EaD
1T21	358,1	135,4	222,7
Captação	38,6	6,8	31,8
Evasão	(17,4)	(3,1)	(14,3)
Formaturas	(0,9)	(1,0)	0,1
Pós Graduação ¹	(12,1)	(0,9)	(11,1)
2T21	366,3	137,1	229,2

Base de Alunos – Por tipo de matrícula

Alunos (mil)	2T21	2T20	A/A
Graduação Presencial	124,5	129,7	(4,0%)
Medicina	3,9	3,6	8,4%
Pós e Colégio	8,7	14,4	(39,3%)
Presencial	137,1	147,6	(7,1%)
Graduação EaD	206,8	172,2	20,1%
Pós e Colégio EaD	22,4	23,6	(5,1%)
EaD	229,2	195,9	17,0%
Total	366,3	343,5	6,7%

Infraestrutura

Final do período	2T21	2T20	Δ	%
Polos EaD	1.207	1.156	+51	4,4%
Campi	27	25	+2	8,0%

Maturação polos

Polos	31/03/2021	30/06/2021
1 ano	7,7%	4,2%
2 ano	22,5%	22,9%
3 ano	26,1%	26,9%
4 ano	25,7%	19,2%
Maturado	18,1%	26,7%

Apêndice - EBITDA IFRS16, EBITDA Pré- IFRS16 e Não Recorrentes

EBITDA Ajustado

R\$ milhões	2T21	2T20	%	1S21	1S20	%
EBITDA Ajustado IFRS 16	133,1	88,7	50,1%	258,2	184,3	40,1%
Aluguel	(44,7)	(32,6)	36,9%	(84,1)	(58,8)	43,2%
EBITDA Ajustado Pré-IFRS 16	88,4	56,1	57,7%	174,0	125,6	38,6%

Não Recorrentes

R\$ milhões	2T21	2T20	%	1S21	1S20	%
Reestruturação	-	34,0	-	-	36,5	-
Inaugurações e Expansões	1,7	0,3	469,7%	4,1	1,4	191,3%
M&A/Projetos/Rescisões	6,0	4,1	49,3%	9,9	34,6	(71,3%)
Total Não-Recorrentes	7,8	38,3	(79,7%)	14,0	72,5	(80,6%)

Apêndice - DRE

R\$ milhões	2T21	2T20	1S21	1S20
Presencial	356,8	385,2	668,9	708,8
EAD	136,4	111,7	254,6	213,5
Receita Líquida de Bolsas, Cancelamentos e Descontos	493,1	496,9	923,5	922,4
Outras receitas	1,4	1,2	6,9	7,5
Impostos	(16,2)	(16,1)	(31,1)	(30,3)
Receita Líquida	478,2	482,0	899,4	899,5
Pessoal	(122,0)	(172,6)	(217,6)	(292,2)
Amortização do direito de uso	(24,6)	(20,5)	(48,2)	(37,8)
Repasse de Polos	(29,1)	(33,8)	(56,8)	(55,7)
Outros Custos	(71,8)	(58,2)	(145,6)	(141,0)
Custo	(247,5)	(285,1)	(468,3)	(526,6)
Lucro Bruto	230,7	196,9	431,0	372,9
Margem Bruta	48,2%	40,9%	47,9%	41,5%
SG&A	(106,7)	(114,5)	(190,4)	(224,7)
D&A	(23,0)	(28,0)	(44,7)	(49,1)
PCLD	(26,4)	(53,5)	(50,3)	(81,4)
Outras receitas, líquidas	3,1	0,9	5,5	7,3
EBIT	77,7	1,8	151,2	25,0
D&A	47,6	48,5	92,9	86,8
EBITDA	125,3	50,4	244,1	111,9
Margem EBITDA	26,2%	10,5%	27,1%	12,4%
Não Recorrentes - Custos	2,3	29,5	4,7	33,1
Não Recorrentes - Despesas	5,5	8,8	9,4	39,4
EBITDA Ajustado	133,1	88,7	258,2	184,3
Margem EBITDA Aj.	27,8%	18,4%	28,7%	20,5%
Resultado Financeiro	(50,0)	(56,0)	(108,2)	(109,8)
LAIR	27,7	(54,1)	43,0	(84,8)
IR	0,3	5,3	1,3	2,7
Lucro Líquido	28,0	(48,8)	44,3	(82,1)
Amortização do Intangível	8,9	15,8	17,7	25,1
Despesas não Recorrentes	7,8	38,3	14,0	72,5
Lucro Líquido Ajustado	44,6	5,3	76,1	15,4

Apêndice - Balanço Patrimonial

	Jun.21	Jun.20
Ativo Total	4.815.749	3.775.850
Ativo Circulante	1.388.322	567.542
Caixa e Equivalentes de Caixa	1.148.766	303.908
Contas a receber de clientes	180.231	215.995
Tributos a recuperar	11.625	8.139
Outros Ativos	47.700	39.500
Ativo Não Circulante	3.427.427	3.208.308
Ativo Realizável a Longo Prazo	169.119	138.721
Contas a receber de clientes	31.551	16.890
Depósitos judiciais	16.143	11.074
Outros Ativos	29.065	29.079
Tributos diferidos	92.360	81.678
Investimentos	146	146
Imobilizado, líquido	477.648	474.687
Direito de Uso	1.066.865	844.994
Intangível, líquido	1.713.649	1.749.760
	Jun.21	Jun.20
Passivo Total	3.380.887	3.347.164
Passivo Circulante	575.861	642.885
Empréstimos e financiamentos	26.290	50.669
Debêntures	114.541	132.262
Fornecedores	53.941	54.174
Obrigações com partes relacionadas	2.388	2.010
Obrigações trabalhistas	179.018	249.222
Obrigações tributárias	41.672	39.031
Dividendos a pagar	24.974	30.006
Adiantamentos de clientes	33.575	23.007
Passivo de arrendamento	71.181	52.031
Obrigações por aquisição de participações societárias	21.098	6.913
Receita diferida	1.332	722
Outras contas a pagar	5.851	2.838
Passivo Não Circulante	2.805.026	2.704.279
Empréstimos e financiamentos	11.288	41.466
Debêntures	1.099.825	1.208.380
Obrigações trabalhistas	22.139	489
Obrigações tributárias	143.662	159.974
Tributos diferidos	18.012	18.465
Provisão para demandas judiciais	50.408	49.594
Passivo de arrendamento	1.084.771	834.817
Obrigações por aquisição de participações societárias	363.652	376.896
Receita diferida	10.591	11.313
Outras contas a pagar	678	2.885
Patrimônio Líquido	1.434.862	428.686
Capital Social Realizado	1.203.576	158.190
Reservas de Capital	161.978	196.978
Reservas de Lucros	69.308	73.518
Total do Passivo e do Patrimônio Líquido	4.815.749	3.775.850

Apêndice - Fluxo de Caixa

RESULTADOS 2T21 E 1S21

R\$	2T21	2T20
Lucro (Prejuízo) antes do imposto de renda e contribuição social	27.670	(54.148)
Depreciação e amortização	23.008	28.025
Amortização do direito de uso	24.600	20.505
Amortização do custo de captação	296	333
Encargos financeiros sobre financiamentos	625	1.499
Juros incorridos sobre aquisição de controladas	3.011	2.934
Juros de debêntures	13.732	14.575
Juros sobre passivo de arrendamento	28.476	21.210
Ajuste a valor presente de ativos e passivos	1.054	224
Provisão para demanda judicial	1.285	3.080
Provisão para perdas estimadas com créditos de liquidação duvidosa	26.399	53.524
Baixa de imobilizado e intangível	53	3.400
Receita diferida sobre venda de imóvel	(180)	(180)
Baixa por descontinuidade de arrendamento	(44)	(55)
Ajuste para reconciliar o lucro antes do imposto de renda e contribuição social com o fluxo de caixa	149.985	94.926
Contas a receber	(57.755)	(98.361)
Depósitos judiciais	(2.118)	678
Tributos a recuperar	(148)	(3.384)
Outros créditos	(10.658)	(15.338)
Fornecedores	(5.754)	1.944
Obrigações trabalhistas	27.941	103.312
Obrigações tributárias	(1.003)	2.921
Adiantamentos de clientes	(17.366)	(1.109)
Outras contas a pagar	(275)	177
	82.849	85.795
Imposto de renda e contribuição social pagos	(744)	(1.176)
Caixa líquido gerado pelas (aplicado nas) atividades operacionais	82.105	84.619
Fluxo de caixa das atividades de investimento		
Pagamento obrigações por aquisições de participações societárias	-	1
Aquisição de imobilizado	(15.860)	(3.518)
Aquisição de intangível	(7.016)	(2.477)
Caixa líquido gerado pelas (aplicado nas) atividades de investimento	(22.876)	(5.994)
Fluxo de caixa das atividades de financiamento		
Dividendos pagos	(46.881)	-
Pagamento de empréstimos e financiamentos	(10.709)	(4.646)
Pagamento de debêntures	(7.813)	(8.541)
Pagamento de arrendamento	(44.666)	(32.636)
Caixa líquido gerado pelas (aplicado nas) atividades de financiamento	(110.069)	33.735
Aumento (decréscimo) líquido de caixa e equivalentes de caixa	(50.840)	112.360
Caixa e equivalentes de caixa		
No início do exercício	1.199.606	191.548
No fim do exercício	1.148.766	303.908
Aumento (decréscimo) no caixa e equivalentes de caixa	(50.840)	112.360



Cruzeiro do Sul

Educacional



dri@cruzeirodosul.edu.br