

Índice

Dados da Empresa

Composição do Capital	1
-----------------------	---

DFs Individuais

Balanço Patrimonial Ativo	2
---------------------------	---

Balanço Patrimonial Passivo	3
-----------------------------	---

Demonstração do Resultado	4
---------------------------	---

Demonstração do Resultado Abrangente	5
--------------------------------------	---

Demonstração do Fluxo de Caixa	6
--------------------------------	---

Demonstração das Mutações do Patrimônio Líquido

DMPL - 01/01/2021 à 31/03/2021	7
--------------------------------	---

DMPL - 01/01/2020 à 31/03/2020	8
--------------------------------	---

Demonstração do Valor Adicionado	9
----------------------------------	---

DFs Consolidadas

Balanço Patrimonial Ativo	10
---------------------------	----

Balanço Patrimonial Passivo	11
-----------------------------	----

Demonstração do Resultado	12
---------------------------	----

Demonstração do Resultado Abrangente	13
--------------------------------------	----

Demonstração do Fluxo de Caixa	14
--------------------------------	----

Demonstração das Mutações do Patrimônio Líquido

DMPL - 01/01/2021 à 31/03/2021	16
--------------------------------	----

DMPL - 01/01/2020 à 31/03/2020	17
--------------------------------	----

Demonstração do Valor Adicionado	18
----------------------------------	----

Comentário do Desempenho	19
--------------------------	----

Notas Explicativas	46
--------------------	----

Pareceres e Declarações

Relatório da Revisão Especial - Sem Ressalva	103
--	-----

Declaração dos Diretores sobre as Demonstrações Financeiras	104
---	-----

Declaração dos Diretores sobre o Relatório do Auditor Independente	105
--	-----

Dados da Empresa / Composição do Capital

Número de Ações (Unidades)	Trimestre Atual 31/03/2021
Do Capital Integralizado	
Ordinárias	305.322.240
Preferenciais	0
Total	305.322.240
Em Tesouraria	
Ordinárias	0
Preferenciais	0
Total	0

DFs Individuais / Balanço Patrimonial Ativo**(Reais Mil)**

Código da Conta	Descrição da Conta	Trimestre Atual 31/03/2021	Exercício Anterior 31/12/2020
1	Ativo Total	1.955.367	865.985
1.01	Ativo Circulante	972.679	56.501
1.01.01	Caixa e Equivalentes de Caixa	923.848	8.451
1.01.03	Contas a Receber	33.001	38.862
1.01.06	Tributos a Recuperar	1.030	445
1.01.08	Outros Ativos Circulantes	14.800	8.743
1.02	Ativo Não Circulante	982.688	809.484
1.02.01	Ativo Realizável a Longo Prazo	103.856	10.286
1.02.01.04	Contas a Receber	3.804	3.665
1.02.01.09	Créditos com Partes Relacionadas	98.930	5.790
1.02.01.10	Outros Ativos Não Circulantes	1.122	831
1.02.01.10.03	Depósitos judiciais	1.122	831
1.02.02	Investimentos	517.169	481.181
1.02.03	Imobilizado	346.794	303.278
1.02.03.01	Imobilizado em Operação	62.132	53.161
1.02.03.02	Direito de Uso em Arrendamento	284.662	250.117
1.02.04	Intangível	14.869	14.739

DFs Individuais / Balanço Patrimonial Passivo**(Reais Mil)**

Código da Conta	Descrição da Conta	Trimestre Atual 31/03/2021	Exercício Anterior 31/12/2020
2	Passivo Total	1.955.367	865.985
2.01	Passivo Circulante	142.915	118.355
2.01.01	Obrigações Sociais e Trabalhistas	76.424	66.683
2.01.02	Fornecedores	30.479	16.992
2.01.03	Obrigações Fiscais	5.673	4.555
2.01.05	Outras Obrigações	30.339	30.125
2.01.05.01	Passivos com Partes Relacionadas	1.085	902
2.01.05.02	Outros	29.254	29.223
2.01.05.02.04	Adiantamento de clientes	5.506	5.678
2.01.05.02.05	Passivo de arrendamento	23.651	23.454
2.01.05.02.06	Outras contas a pagar	97	91
2.02	Passivo Não Circulante	333.731	295.626
2.02.02	Outras Obrigações	325.572	288.026
2.02.02.02	Outros	325.572	288.026
2.02.02.02.04	Passivo de arrendamento	296.216	258.670
2.02.02.02.06	Obrigações Sociais e Trabalhistas	29.356	29.356
2.02.03	Tributos Diferidos	170	182
2.02.03.01	Imposto de Renda e Contribuição Social Diferidos	170	182
2.02.04	Provisões	7.989	7.418
2.03	Patrimônio Líquido	1.478.721	452.004
2.03.01	Capital Social Realizado	1.203.576	193.190
2.03.02	Reservas de Capital	161.978	161.978
2.03.04	Reservas de Lucros	96.836	96.836
2.03.05	Lucros/Prejuízos Acumulados	16.331	0

DFs Individuais / Demonstração do Resultado**(Reais Mil)**

Código da Conta	Descrição da Conta	Acumulado do Atual Exercício 01/01/2021 à 31/03/2021	Acumulado do Exercício Anterior 01/01/2020 à 31/03/2020
3.01	Receita de Venda de Bens e/ou Serviços	92.044	92.164
3.02	Custo dos Bens e/ou Serviços Vendidos	-70.660	-72.304
3.03	Resultado Bruto	21.384	19.860
3.04	Despesas/Receitas Operacionais	2.734	-43.774
3.04.02	Despesas Gerais e Administrativas	-41.847	-59.098
3.04.02.01	Gerais e administrativas	-31.385	-48.337
3.04.02.02	Depreciação e amortização	-3.461	-4.194
3.04.02.03	Despesas com provisão para crédito de liquidação duvidosa	-7.001	-6.567
3.04.04	Outras Receitas Operacionais	1.093	333
3.04.06	Resultado de Equivalência Patrimonial	43.488	14.991
3.05	Resultado Antes do Resultado Financeiro e dos Tributos	24.118	-23.914
3.06	Resultado Financeiro	-7.799	-9.328
3.06.01	Receitas Financeiras	2.617	227
3.06.02	Despesas Financeiras	-10.416	-9.555
3.07	Resultado Antes dos Tributos sobre o Lucro	16.319	-33.242
3.08	Imposto de Renda e Contribuição Social sobre o Lucro	12	-57
3.08.01	Corrente	0	-65
3.08.02	Diferido	12	8
3.09	Resultado Líquido das Operações Continuadas	16.331	-33.299
3.11	Lucro/Prejuízo do Período	16.331	-33.299
3.99	Lucro por Ação - (Reais / Ação)		
3.99.01	Lucro Básico por Ação		
3.99.01.01	ON	0,05000	-4,36000

DFs Individuais / Demonstração do Resultado Abrangente**(Reais Mil)**

Código da Conta	Descrição da Conta	Acumulado do Atual Exercício 01/01/2021 à 31/03/2021	Acumulado do Exercício Anterior 01/01/2020 à 31/03/2020
4.01	Lucro Líquido do Período	16.331	-33.299
4.03	Resultado Abrangente do Período	16.331	-33.299

DFs Individuais / Demonstração do Fluxo de Caixa - Método Indireto**(Reais Mil)**

Código da Conta	Descrição da Conta	Acumulado do Atual Exercício 01/01/2021 à 31/03/2021	Acumulado do Exercício Anterior 01/01/2020 à 31/03/2020
6.01	Caixa Líquido Atividades Operacionais	9.449	17.285
6.01.01	Caixa Gerado nas Operações	-239	-24.848
6.01.01.01	Lucro antes do imposto de renda e contribuição social	16.319	-33.242
6.01.01.02	Resultado de equivalência patrimonial	-43.488	-14.991
6.01.01.03	Depreciação e amortização	3.461	4.194
6.01.01.04	Depreciação direito de uso	7.856	5.797
6.01.01.05	Amortização do custo de captação	0	54
6.01.01.06	Encargos financeiros sobre financiamentos	0	73
6.01.01.07	Juros de debêntures	0	521
6.01.01.08	Juros sobre passivo de arrendamento	7.941	5.586
6.01.01.09	Ajuste a valor presente de ativos e passivos	70	-328
6.01.01.10	Provisão para demandas judiciais	663	921
6.01.01.11	Provisão para perdas estimadas com créditos de liquidação duvidosa	7.001	6.567
6.01.01.13	Baixa por descontinuidade de arrendamento	-62	0
6.01.02	Variações nos Ativos e Passivos	9.688	42.133
6.01.02.01	Contas a receber	-1.349	-4.285
6.01.02.02	Depósitos judiciais	-291	-35
6.01.02.03	Tributos a recuperar	-585	65
6.01.02.04	Outros créditos	-6.057	-5.440
6.01.02.05	Fornecedores	7.277	3.241
6.01.02.06	Obrigações trabalhistas	9.741	28.382
6.01.02.07	Obrigações tributárias	1.118	-187
6.01.02.08	Obrigações com partes relacionadas	0	20.054
6.01.02.09	Adiantamentos de clientes	-172	341
6.01.02.10	Outras contas a pagar	6	-3
6.02	Caixa Líquido Atividades de Investimento	-92.084	33.665
6.02.01	Dividendo recebido de controladas	0	43.455
6.02.03	Adiantamento para futuro aumento de capital recebido	-85.640	-3.040
6.02.04	Aquisição de imobilizado	-5.242	-5.471
6.02.05	Aquisição de intangível	-1.202	-1.279
6.03	Caixa Líquido Atividades de Financiamento	998.032	-54.226
6.03.02	Pagamento de principal e juros sobre empréstimos e financiamentos	0	-6.489
6.03.04	Pagamento de debêntures	0	-40.031
6.03.05	Pagamento de arrendamento mercantil	-12.537	-7.706
6.03.06	Partes relacionadas	183	0
6.03.07	Aumento de capital pela emissão de ações	1.071.000	0
6.03.08	Gastos com emissões de novas ações	-60.614	0
6.05	Aumento (Redução) de Caixa e Equivalentes	915.397	-3.276
6.05.01	Saldo Inicial de Caixa e Equivalentes	8.451	5.461
6.05.02	Saldo Final de Caixa e Equivalentes	923.848	2.185

DFs Individuais / Demonstração das Mutações do Patrimônio Líquido / DMPL - 01/01/2021 à 31/03/2021**(Reais Mil)**

Código da Conta	Descrição da Conta	Capital Social Integralizado	Reservas de Capital, Opções Outorgadas e Ações em Tesouraria	Reservas de Lucro	Lucros ou Prejuízos Acumulados	Outros Resultados Abrangentes	Patrimônio Líquido
5.01	Saldos Iniciais	193.190	161.978	96.836	0	0	452.004
5.03	Saldos Iniciais Ajustados	193.190	161.978	96.836	0	0	452.004
5.04	Transações de Capital com os Sócios	1.010.386	0	0	0	0	1.010.386
5.04.01	Aumentos de Capital	1.071.000	0	0	0	0	1.071.000
5.04.02	Gastos com Emissão de Ações	-60.614	0	0	0	0	-60.614
5.05	Resultado Abrangente Total	0	0	0	16.331	0	16.331
5.05.01	Lucro Líquido do Período	0	0	0	16.331	0	16.331
5.07	Saldos Finais	1.203.576	161.978	96.836	16.331	0	1.478.721

DFs Individuais / Demonstração das Mutações do Patrimônio Líquido / DMPL - 01/01/2020 à 31/03/2020**(Reais Mil)**

Código da Conta	Descrição da Conta	Capital Social Integralizado	Reservas de Capital, Opções Outorgadas e Ações em Tesouraria	Reservas de Lucro	Lucros ou Prejuízos Acumulados	Outros Resultados Abrangentes	Patrimônio Líquido
5.01	Saldos Iniciais	158.190	196.978	155.623	0	0	510.791
5.03	Saldos Iniciais Ajustados	158.190	196.978	155.623	0	0	510.791
5.05	Resultado Abrangente Total	0	0	0	-33.299	0	-33.299
5.05.01	Lucro Líquido do Período	0	0	0	-33.299	0	-33.299
5.07	Saldos Finais	158.190	196.978	155.623	-33.299	0	477.492

DFs Individuais / Demonstração do Valor Adicionado**(Reais Mil)**

Código da Conta	Descrição da Conta	Acumulado do Atual Exercício 01/01/2021 à 31/03/2021	Acumulado do Exercício Anterior 01/01/2020 à 31/03/2020
7.01	Receitas	280.312	233.917
7.01.01	Vendas de Mercadorias, Produtos e Serviços	287.259	240.484
7.01.02	Outras Receitas	54	0
7.01.02.01	Resultado não operacionais	54	0
7.01.04	Provisão/Reversão de Créds. Liquidação Duvidosa	-7.001	-6.567
7.02	Insumos Adquiridos de Terceiros	-45.604	-58.258
7.02.01	Custos Prods., Merchs. e Servs. Vendidos	-39.779	-34.765
7.02.02	Materiais, Energia, Servs. de Terceiros e Outros	-5.825	-23.493
7.03	Valor Adicionado Bruto	234.708	175.659
7.04	Retenções	-11.317	-9.990
7.04.01	Depreciação, Amortização e Exaustão	-11.317	-9.990
7.05	Valor Adicionado Líquido Produzido	223.391	165.669
7.06	Vlr Adicionado Recebido em Transferência	46.502	15.491
7.06.01	Resultado de Equivalência Patrimonial	43.488	14.991
7.06.02	Receitas Financeiras	2.617	227
7.06.03	Outros	397	273
7.06.03.01	Aluguéis	397	273
7.07	Valor Adicionado Total a Distribuir	269.893	181.160
7.08	Distribuição do Valor Adicionado	269.893	181.160
7.08.01	Pessoal	38.854	46.076
7.08.01.01	Remuneração Direta	34.350	39.914
7.08.01.02	Benefícios	2.148	3.169
7.08.01.03	F.G.T.S.	2.356	2.993
7.08.02	Impostos, Taxas e Contribuições	12.425	13.683
7.08.02.01	Federais	7.688	9.587
7.08.02.02	Estaduais	42	45
7.08.02.03	Municipais	4.695	4.051
7.08.03	Remuneração de Capitais de Terceiros	10.611	9.614
7.08.03.01	Juros	10.416	9.555
7.08.03.02	Aluguéis	195	59
7.08.04	Remuneração de Capitais Próprios	16.331	-33.299
7.08.04.03	Lucros Retidos / Prejuízo do Período	16.331	-33.299
7.08.05	Outros	191.672	145.086
7.08.05.01	Estudantes carentes e descontos	191.672	145.086

DFs Consolidadas / Balanço Patrimonial Ativo**(Reais Mil)**

Código da Conta	Descrição da Conta	Trimestre Atual 31/03/2021	Exercício Anterior 31/12/2020
1	Ativo Total	4.749.195	3.670.738
1.01	Ativo Circulante	1.403.431	446.473
1.01.01	Caixa e Equivalentes de Caixa	1.199.606	212.905
1.01.03	Contas a Receber	151.917	187.301
1.01.06	Tributos a Recuperar	11.478	8.812
1.01.08	Outros Ativos Circulantes	40.430	37.455
1.02	Ativo Não Circulante	3.345.764	3.224.265
1.02.01	Ativo Realizável a Longo Prazo	162.652	154.697
1.02.01.04	Contas a Receber	29.563	27.309
1.02.01.07	Tributos Diferidos	90.848	89.217
1.02.01.10	Outros Ativos Não Circulantes	42.241	38.171
1.02.01.10.03	Depósitos judiciais	14.025	13.254
1.02.01.10.04	Outros créditos	28.216	24.917
1.02.02	Investimentos	146	146
1.02.03	Imobilizado	1.466.449	1.347.364
1.02.03.01	Imobilizado em Operação	475.424	470.250
1.02.03.02	Direito de Uso em Arrendamento	991.025	877.114
1.02.04	Intangível	1.716.517	1.722.058

DFs Consolidadas / Balanço Patrimonial Passivo**(Reais Mil)**

Código da Conta	Descrição da Conta	Trimestre Atual 31/03/2021	Exercício Anterior 31/12/2020
2	Passivo Total	4.749.195	3.670.738
2.01	Passivo Circulante	539.777	536.469
2.01.01	Obrigações Sociais e Trabalhistas	143.860	125.870
2.01.02	Fornecedores	59.825	44.039
2.01.03	Obrigações Fiscais	38.066	39.700
2.01.04	Empréstimos e Financiamentos	140.899	208.199
2.01.04.01	Empréstimos e Financiamentos	32.573	34.106
2.01.04.02	Debêntures	108.326	174.093
2.01.05	Outras Obrigações	157.127	118.661
2.01.05.01	Passivos com Partes Relacionadas	2.388	2.010
2.01.05.02	Outros	154.739	116.651
2.01.05.02.04	Adiantamento de clientes	50.941	35.015
2.01.05.02.05	Passivo de arrendamento	75.887	72.397
2.01.05.02.06	Outras contas a pagar	5.649	4.183
2.01.05.02.07	Obrigações por aquisição de participação societárias	20.930	3.724
2.01.05.02.08	Receitas diferidas	1.332	1.332
2.02	Passivo Não Circulante	2.730.697	2.682.265
2.02.01	Empréstimos e Financiamentos	1.114.914	1.163.864
2.02.01.01	Empréstimos e Financiamentos	15.089	20.074
2.02.01.02	Debêntures	1.099.825	1.143.790
2.02.02	Outras Obrigações	1.545.658	1.449.632
2.02.02.02	Outros	1.545.658	1.449.632
2.02.02.02.03	Obrigações tributárias	147.708	151.995
2.02.02.02.04	Passivo de arrendamento	995.859	877.120
2.02.02.02.05	Outras contas a pagar	1.155	1.429
2.02.02.02.06	Obrigações por aquisição de participação societária	360.809	378.780
2.02.02.02.07	Receitas diferidas	10.771	10.952
2.02.02.02.09	Obrigações Sociais e Trabalhistas	29.356	29.356
2.02.03	Tributos Diferidos	18.134	18.240
2.02.03.01	Imposto de Renda e Contribuição Social Diferidos	18.134	18.240
2.02.04	Provisões	51.991	50.529
2.02.04.01	Provisões Fiscais Previdenciárias Trabalhistas e Cíveis	51.991	50.529
2.03	Patrimônio Líquido Consolidado	1.478.721	452.004
2.03.01	Capital Social Realizado	1.203.576	193.190
2.03.02	Reservas de Capital	161.978	161.978
2.03.04	Reservas de Lucros	96.836	96.836
2.03.05	Lucros/Prejuízos Acumulados	16.331	0

DFs Consolidadas / Demonstração do Resultado**(Reais Mil)**

Código da Conta	Descrição da Conta	Acumulado do Atual Exercício 01/01/2021 à 31/03/2021	Acumulado do Exercício Anterior 01/01/2020 à 31/03/2020
3.01	Receita de Venda de Bens e/ou Serviços	421.105	417.489
3.02	Custo dos Bens e/ou Serviços Vendidos	-220.798	-241.497
3.03	Resultado Bruto	200.307	175.992
3.04	Despesas/Receitas Operacionais	-126.836	-152.828
3.04.02	Despesas Gerais e Administrativas	-129.239	-159.160
3.04.02.01	Gerais e administrativas	-83.646	-110.232
3.04.02.02	Depreciação e amortização	-21.700	-21.038
3.04.02.03	Despesas com provisão para crédito de liquidação duvidosa	-23.893	-27.890
3.04.04	Outras Receitas Operacionais	2.403	6.332
3.05	Resultado Antes do Resultado Financeiro e dos Tributos	73.471	23.164
3.06	Resultado Financeiro	-58.122	-53.826
3.06.01	Receitas Financeiras	4.288	1.954
3.06.02	Despesas Financeiras	-62.410	-55.780
3.07	Resultado Antes dos Tributos sobre o Lucro	15.349	-30.662
3.08	Imposto de Renda e Contribuição Social sobre o Lucro	982	-2.637
3.08.01	Corrente	-756	-457
3.08.02	Diferido	1.738	-2.180
3.09	Resultado Líquido das Operações Continuadas	16.331	-33.299
3.11	Lucro/Prejuízo Consolidado do Período	16.331	-33.299
3.11.01	Atribuído a Sócios da Empresa Controladora	16.331	-33.299
3.99	Lucro por Ação - (Reais / Ação)		
3.99.01	Lucro Básico por Ação		
3.99.01.01	ON	0,05000	-4,36000
3.99.02	Lucro Diluído por Ação		
3.99.02.01	ON	0,05000	-4,36000

DFs Consolidadas / Demonstração do Resultado Abrangente**(Reais Mil)**

Código da Conta	Descrição da Conta	Acumulado do Atual Exercício 01/01/2021 à 31/03/2021	Acumulado do Exercício Anterior 01/01/2020 à 31/03/2020
4.01	Lucro Líquido Consolidado do Período	16.331	-33.299
4.03	Resultado Abrangente Consolidado do Período	16.331	-33.299
4.03.01	Atribuído a Sócios da Empresa Controladora	16.331	-33.299

DFs Consolidadas / Demonstração do Fluxo de Caixa - Método Indireto**(Reais Mil)**

Código da Conta	Descrição da Conta	Acumulado do Atual Exercício 01/01/2021 à 31/03/2021	Acumulado do Exercício Anterior 01/01/2020 à 31/03/2020
6.01	Caixa Líquido Atividades Operacionais	159.222	34.755
6.01.01	Caixa Gerado nas Operações	125.494	69.202
6.01.01.01	Lucro antes do imposto de renda e contribuição social	15.349	-30.662
6.01.01.02	Depreciação e amortização	21.700	21.038
6.01.01.03	Depreciação direito de uso	23.633	17.280
6.01.01.04	Amortização do custo de captação	370	468
6.01.01.05	Encargos financeiros sobre financiamentos	650	2.512
6.01.01.06	Juros de debêntures	11.142	14.046
6.01.01.07	Juros sobre passivo de arrendamento	24.215	16.495
6.01.01.08	Ajuste a valor presente de ativos e passivos	708	-2.324
6.01.01.09	Provisão para demandas judiciais	1.990	5.495
6.01.01.10	Provisão para crédito de liquidação duvidosa	23.893	27.890
6.01.01.11	Baixa de imobilizado e intangível	294	758
6.01.01.12	Receita diferida sobre venda de imóveis	-181	-181
6.01.01.13	Juros incorridos sobre aquisição de controladas	1.792	2.000
6.01.01.14	Baixa por descontinuidade de arrendamento	-61	-5.613
6.01.02	Variações nos Ativos e Passivos	34.758	-32.747
6.01.02.01	Contas a receber	8.529	-14.637
6.01.02.02	Depósitos judiciais	-771	942
6.01.02.03	Tributos a recuperar	-2.665	1.990
6.01.02.04	Outros créditos	-6.432	-699
6.01.02.05	Fornecedores	6.636	-21.926
6.01.02.06	Obrigações trabalhistas	17.990	38.219
6.01.02.07	Obrigações tributárias	-5.647	-6.423
6.01.02.08	Obrigações com partes relacionadas	0	-2.147
6.01.02.09	Mensalidades antecipadas	15.926	-8.027
6.01.02.10	Outras contas a pagar	1.192	-20.039
6.01.03	Outros	-1.030	-1.700
6.01.03.01	Imposto de renda e contribuição social pagos	-1.030	-1.700
6.02	Caixa Líquido Atividades de Investimento	-15.404	-344.387
6.02.01	Pagamento de obrigação por aquisição de participações societárias	-2.557	-2.556
6.02.04	Aquisição de imobilizado	-8.977	-12.945
6.02.05	Aquisição de intangível	-3.870	-2.068
6.02.06	Resgate (aplicação) de aplicações financeiras restritas	0	915
6.02.08	Aquisição Braz Cubas, líquido de caixa adquirido	0	-22.328
6.02.09	Aquisição Positivo, líquido de caixa adquirido	0	-305.405
6.03	Caixa Líquido Atividades de Financiamento	842.883	478.457
6.03.02	Pagamento de principal e juros sobre empréstimos e financiamentos	-7.168	-42.885
6.03.03	Captação de empréstimos e financiamentos	0	60.000
6.03.04	Pagamento de debêntures	-121.244	-134.068
6.03.05	Pagamento de arrendamento mercantil	-39.469	-26.131
6.03.06	Captação de debêntures	0	621.541
6.03.07	Partes relacionadas	378	0
6.03.08	Aumento de capital pela emissão de ações	1.071.000	0

DFs Consolidadas / Demonstração do Fluxo de Caixa - Método Indireto**(Reais Mil)**

Código da Conta	Descrição da Conta	Acumulado do Atual Exercício 01/01/2021 à 31/03/2021	Acumulado do Exercício Anterior 01/01/2020 à 31/03/2020
6.03.09	Gastos com emissões de novas ações	-60.614	0
6.05	Aumento (Redução) de Caixa e Equivalentes	986.701	168.825
6.05.01	Saldo Inicial de Caixa e Equivalentes	212.905	22.723
6.05.02	Saldo Final de Caixa e Equivalentes	1.199.606	191.548

DFs Consolidadas / Demonstração das Mutações do Patrimônio Líquido / DMPL - 01/01/2021 à 31/03/2021**(Reais Mil)**

Código da Conta	Descrição da Conta	Capital Social Integralizado	Reservas de Capital, Opções Outorgadas e Ações em Tesouraria	Reservas de Lucro	Lucros ou Prejuízos Acumulados	Outros Resultados Abrangentes	Patrimônio Líquido	Participação dos Não Controladores	Patrimônio Líquido Consolidado
5.01	Saldos Iniciais	193.190	161.978	96.836	0	0	452.004	0	452.004
5.03	Saldos Iniciais Ajustados	193.190	161.978	96.836	0	0	452.004	0	452.004
5.04	Transações de Capital com os Sócios	1.010.386	0	0	0	0	1.010.386	0	1.010.386
5.04.01	Aumentos de Capital	1.071.000	0	0	0	0	1.071.000	0	1.071.000
5.04.02	Gastos com Emissão de Ações	-60.614	0	0	0	0	-60.614	0	-60.614
5.05	Resultado Abrangente Total	0	0	0	16.331	0	16.331	0	16.331
5.05.01	Lucro Líquido do Período	0	0	0	16.331	0	16.331	0	16.331
5.07	Saldos Finais	1.203.576	161.978	96.836	16.331	0	1.478.721	0	1.478.721

DFs Consolidadas / Demonstração das Mutações do Patrimônio Líquido / DMPL - 01/01/2020 à 31/03/2020**(Reais Mil)**

Código da Conta	Descrição da Conta	Capital Social Integralizado	Reservas de Capital, Opções Outorgadas e Ações em Tesouraria	Reservas de Lucro	Lucros ou Prejuízos Acumulados	Outros Resultados Abrangentes	Patrimônio Líquido	Participação dos Não Controladores	Patrimônio Líquido Consolidado
5.01	Saldos Iniciais	158.190	196.978	155.623	0	0	510.791	0	510.791
5.03	Saldos Iniciais Ajustados	158.190	196.978	155.623	0	0	510.791	0	510.791
5.05	Resultado Abrangente Total	0	0	0	-33.299	0	-33.299	0	-33.299
5.05.01	Lucro Líquido do Período	0	0	0	-33.299	0	-33.299	0	-33.299
5.07	Saldos Finais	158.190	196.978	155.623	-33.299	0	477.492	0	477.492

DFs Consolidadas / Demonstração do Valor Adicionado**(Reais Mil)**

Código da Conta	Descrição da Conta	Acumulado do Atual Exercício 01/01/2021 à 31/03/2021	Acumulado do Exercício Anterior 01/01/2020 à 31/03/2020
7.01	Receitas	1.049.201	872.336
7.01.01	Vendas de Mercadorias, Produtos e Serviços	1.072.692	894.943
7.01.02	Outras Receitas	402	5.283
7.01.02.01	Resultado não operacional	402	5.264
7.01.02.02	Outras receitas	0	19
7.01.04	Provisão/Reversão de Créds. Liquidação Duvidosa	-23.893	-27.890
7.02	Insumos Adquiridos de Terceiros	-109.252	-135.494
7.02.01	Custos Prods., Mercs. e Servs. Vendidos	-94.305	-98.550
7.02.02	Materiais, Energia, Servs. de Terceiros e Outros	-14.653	-36.186
7.02.03	Perda/Recuperação de Valores Ativos	-294	-758
7.03	Valor Adicionado Bruto	939.949	736.842
7.04	Retenções	-45.333	-37.784
7.04.01	Depreciação, Amortização e Exaustão	-45.333	-37.784
7.05	Valor Adicionado Líquido Produzido	894.616	699.058
7.06	Vlr Adicionado Recebido em Transferência	5.444	2.715
7.06.02	Receitas Financeiras	4.288	1.954
7.06.03	Outros	1.156	761
7.06.03.01	Aluguéis	1.156	761
7.07	Valor Adicionado Total a Distribuir	900.060	701.773
7.08	Distribuição do Valor Adicionado	900.060	701.773
7.08.01	Pessoal	139.539	163.006
7.08.01.01	Remuneração Direta	124.763	141.773
7.08.01.02	Benefícios	5.550	8.971
7.08.01.03	F.G.T.S.	9.226	12.262
7.08.02	Impostos, Taxas e Contribuições	44.650	52.668
7.08.02.01	Federais	28.163	37.402
7.08.02.02	Estaduais	61	58
7.08.02.03	Municipais	16.426	15.208
7.08.03	Remuneração de Capitais de Terceiros	62.884	56.350
7.08.03.01	Juros	62.410	55.780
7.08.03.02	Aluguéis	474	570
7.08.04	Remuneração de Capitais Próprios	16.331	-33.299
7.08.04.03	Lucros Retidos / Prejuízo do Período	16.331	-33.299
7.08.05	Outros	636.656	463.048
7.08.05.01	Estudantes carentes e descontos	636.656	463.048



RESULTADOS

1T21

CSED

B3 LISTED NM

A Cruzeiro do Sul Educacional é um dos maiores e mais relevantes grupos de educação no Brasil, com mais de 358k* alunos em seus 27 Campi e + de 1.200 polos

Presencial



a Distância

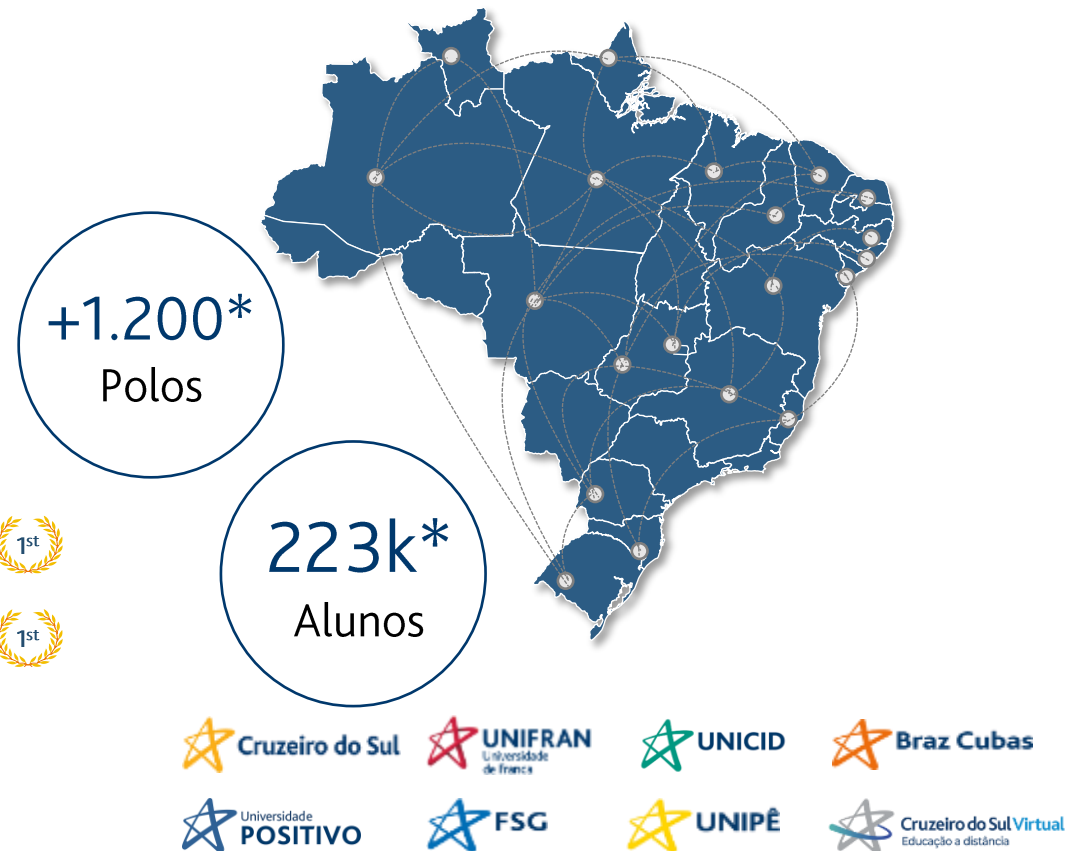

O foco em qualidade é um dos principais pilares estratégicos e que traduz em posições de liderança quando comparada com os players listados

Melhor IGC ponderado¹ entre as empresas listadas*



Maior quantidade de cursos com conceito 4-5 no CPC² vs. listadas*



Posições de liderança (vs. listadas*) nos indicadores que compõem o CPC

IDD



Enade



Prof. Doutores



Conquistas Recentes

2 Melhores cursos do Brasil no Conceito Preliminar de Curso – CPC (Públicas + Privadas)

- Medicina UniFran
- Eng. de Produção Cesuca

ENADE 2019: Conceito máximo 5

- Medicina da UniFran (1ª entre as privadas no estado de SP)
- Medicina da Universidade Positivo (1º lugar em Curitiba e 2º no estado Paraná entre públicas e privadas)

3 instituições (FSG, Unipê e Braz Cubas) passaram para conceito 4-5 no IGC 2019

- 77% das instituições ativas possuem conceito 4-5 (vs. 57% anteriormente)

Prof. Mestres



Regime Professores



Org. Pedagógica



Infraestrutura



Mensagem da Administração

Seguimos em um cenário atípico que continua impactando pessoas e empresas sem distinção. Na Cruzeiro do Sul Educacional, continuamos atentos ao bem estar de nossos funcionários e alunos e adequando nossa operação semanalmente seguindo os protocolos de saúde vigentes.

O primeiro trimestre, tão importante para o segmento de educação, foi um período de muita volatilidade, mas demonstrou que, nossa estratégia de atuar com marcas líderes com foco em qualidade, tem se mostrado importante em períodos adversos como o que estamos vivendo. No início, com um potencial arrefecimento na pandemia, observamos uma expansão generalizada e importante nas matrículas, inclusive na graduação presencial, o que apontava para um cenário em perspectiva claramente positivo. Entretanto, o recrudescimento no cenário pandêmico ao longo de fevereiro e início de Março, justamente em um período de tomada de decisão do aluno, fez com que o processo de matrícula de calouros no presencial fosse excepcionalmente postergado. Pela primeira vez, observamos um período de matrículas com concentração no fim de Março e Abril, também relativamente impactado pela divulgação das notas do ENEM tardiamente (29/Mar vs. 17/Jan em 2020).

Em virtude do cenário, ajustamos a agenda de aulas e decidimos incluir o mês de Abril no processo de captação do semestre presencial, e esta estratégia mostrou-se acertada, tendo resultado em um número de ingressantes para a graduação presencial que reflete estabilidade, a despeito do cenário econômico extremamente negativo. Já na educação a distância, adicionamos 92 novos polos no período (vs. 1T20), com um processo de captação que cresceu 24% no 2021.1. Cabe destacar o avanço dos cursos com maior carga horária de conteúdo presencial e/ou remota síncrona (também conhecidos como híbridos ou semipresenciais), atendendo às mudanças da demanda de mercado e contribuindo para a sustentação/aumento do ticket médio da modalidade (penetração de 11,3% em Abr/21 na base EAD, o dobro de 2020). Este é mais um indicador dos acertos da estratégia da companhia no sentido de prover, com flexibilidade, eficiência, velocidade e qualidade diferenciada, toda e qualquer demanda do público alvo. Ainda no 1T21, apesar do cenário sanitário e macroeconômico, seguimos aderente a nossa estratégia e inauguramos dois novos campi na Grande São Paulo (Guarulhos e Villa Lobos), que apresentaram um bom processo de captação. Reforcamos que seguimos atentos ao plano de expansão via *greenfields* relevantes e prospectando novos polos, além de expansão via aquisições. Apesar dos acertos e bons resultados financeiros/operacionais neste início de ano, vale destacar de que se trata de exercício absolutamente atípico, principalmente no que se refere à construção das receitas para o ano como um todo. A extensão do prazo dos processos de captação e renovação de matrículas, somado ao alto grau de imprevisibilidade da economia e das condições sanitárias da pandemia, são fatores que poderão afetar os resultados da companhia e do setor como um todo.

Também como destaque positivo, em Abril tivemos a satisfação de mantermos a nossa performance contínua de melhoria dos resultados acadêmicos das nossas IES. Como ilustração, citamos o avanço da FSG, da Unipê e da Braz Cubas para a faixa 4 do IGC, além do avanço generalizado no IGC contínuo das IES da companhia. Agora 77% das instituições ativas da Cruzeiro se encontram nas faixas 4 e 5, contra 57% no ciclo anterior.

Por fim, registramos que o "professor Hermes", como era conhecido, nos deixou no dia 26 de Abril. O professor Hermes, nascido em Mirassol no ano de 1938, fundou, com mais 6 amigos também professores, o então Colégio Cruzeiro do Sul em 1965. Desde então foi diretor presidente e conselheiro da companhia, que sob sua liderança cresceu exponencialmente e contribuiu de forma importante para a história da educação no Brasil. Imbuídos do seu espírito de luta e perseverança, bem como dos seus valores humanos, nos dedicaremos ainda com mais energia à continuação do legado dos fundadores, cujo objetivo central sempre foi o de propiciar aos jovens formação profissional e cidadã de qualidade.

A Diretoria

Destques

- ☆ Processo de captação consolidado 2021.1 cresceu ~15% com relação ao ano passado
- ☆ Processo de captação 2021.1 no presencial 0,5% superior ao ano passado atingindo ~49 mil alunos
- ☆ EaD com crescimento de 23,9% na captação com um total de ~101 mil alunos
- ☆ Dobramos a penetração (a/a) de alunos nos cursos conteúdo presencial e/ou remota síncrona (semipresenciais) no EaD chegando a mais de 20 mil
- ☆ Base de alunos no 1T21 atingiu 358 mil expansão 5,5% acima do 1T20
- ☆ Expansão na margem EBITDA ajustada de 6,8 p.p. para 29,7% vs o ano passado
- ☆ Geração de Caixa Gerencial Operacional de R\$170 milhões, 2,6x acima do 1T20
- ☆ Abertura de 2 novos Campi no ano letivo 2021 (Guarulhos e Villa Lobos)
- ☆ Melhoria nos indicadores acadêmicos, 3 instituições (FSG, Unipê e Braz Cubas) passaram para conceito 4-5 no IGC 2019, conceito de 77% das instituições ativas* da Cruzeiro do Sul Educacional (vs. 57% anteriormente)

Captação 2021.1



Processo de captação 2021.1 cresceu próximo de 15% com relação ao ano passado

+15%



+24%



+0,5%



Educação a distância

- ☆ Captação 2021.1 com expansão de 23.9% com relação a 2020.1
- ☆ Processo mostra a atratividade do modelo de ensino
- ☆ Rematrícula levemente inferior ao histórico

Presencial

- ☆ Processo de captação encerrado com expansão de 0,5%. A expansão do processo além de Março foi importante garantindo 13% da base de alunos captados.
- ☆ Rematrícula levemente inferior ao histórico

Destques 1T21

R\$ milhões	1T21	1T20	%
Alunos - Final '000	358,1	339,4	5,5%
Presencial Final '000	135,4	153,0	(11,5%)
EaD Final '000	222,7	186,4	19,5%
Receita	421,1	417,5	0,9%
Margem Bruta	47,6%	42,2%	+541bps
EBITDA Ajustado	125,1	95,6	30,8%
Margem EBITDA	29,7%	22,9%	+679bps
Lucro Líquido Ajustado ¹	31,5	10,1	210,5%
Geração de Caixa Op. Ger. ²	169,7	65,9	157,4%
GCOG/EBITDA	142,8%	107,2%	+3.559bps

Nota: EBITDA Ajustado e Lucro Líquido Ajustado são itens gerenciais

¹Lucro Líquido Ajustado = Lucro Líquido – Amortização Intangível e Despesas Não Recorrentes. Não auditado.

²Gerencial não auditado

★ Aumento na Base Total de Alunos +5,5% vs. o 1T20 com forte expansão no EaD

Presencial -11,5%
EaD +19,5%

★ Receita Líquida de R\$421,1 milhões crescendo 0,9% comparado a 1T20, com as aquisições de Braz Cubas e Universidade Positivo

★ EBITDA Ajustado de R\$125,1 milhões, 30,8% superior ao ano ano passado

★ Mg. EBITDA Ajustada de 29,7% expandindo 6,8p.p. vs. 1T20 com a implementação do modelo acadêmico em 100% das instituições

★ Lucro Líquido Ajustado¹ de R\$31,5 mais 3x superior ao 1T20

★ Geração de Caixa Gerencial Operacional no período de R\$169,7 milhões, 2,6x acima do 1T20



DADOS OPERACIONAIS

CSED
B3 LISTED NM

Base de Alunos ('000)¹

★ 1T21 com crescimento de 1,6% para 358k alunos, com expansão na base do EaD

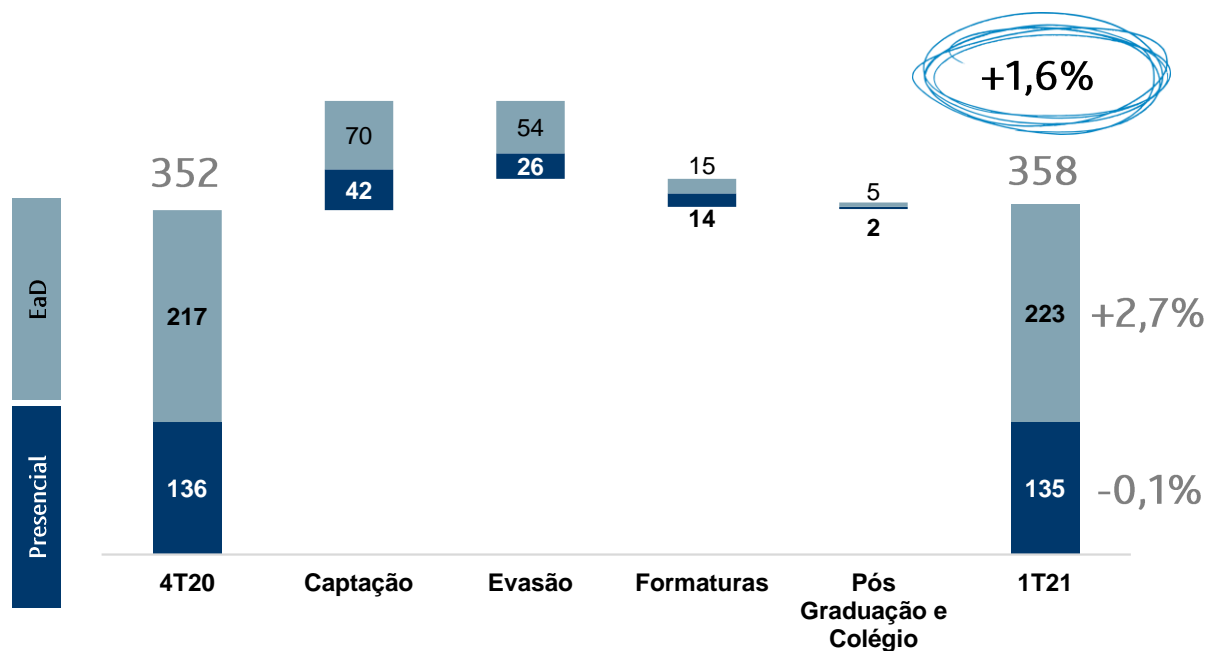

¹Números Gerenciais *Evasão inclui: Evasão de veteranos, calouros e os que não realizaram a rematrícula
Base de alunos inclui ~4k alunos na educação básica em Mar/20

★ No presencial, o cenário adverso postergou além de Março o processo de captação, sendo que, o encerrado em Março foi 13,5% menor que em 2020 e impactou a base de alunos na comparação anual.

Presencial	1T20	1T21	A/A
Sando Inicial	138	136	(1.5%)
Captação	48.3	42	(13.5%)
Evasão	(23)	(26)	11.8%
Formaturas	(16)	(14)	(13.4%)
Pós Graduação e Colégio	6	(2)	na
Saldo Final	153	135	(11.5%)

★ EaD com crescimento de 2,7% no número de matrículas com um processo de captação que expandiu 10,3% com relação ao ano passado.

EaD	1T20	1T21	A/A
Sando Inicial	177	217	22,3%
Captação	63	70	10,3%
Evasão	(45)	(54)	20,0%
Formaturas	(12)	(15)	20,1%
Pós Graduação e Colégio	3	5	56,0%
Saldo Final	186	223	19,5%

Ticket Médio Graduação*

- ☆ No presencial crescimento de 2,5% refletindo a resiliência da companhia em manter sua estratégia de precificação e sua base de alunos em cursos premium (71% no 1T21), além do impacto das adquiridas, como a Positivo que possui um posicionamento premium na região em que atua.
- ☆ No EaD queda de 6,6% impactado pela estratégia comercial adotada em algumas praças mais competitivas.

R\$ milhões	1T21	1T20	%
Ticket Médio Presencial	859	838	2,5%
Ticket Médio EaD	211	226	(6,6%)

*Ticket Médio = Receita ex-Prouni dividida pela quantidade de títulos emitidos nos períodos

Financiamento Estudantil

Financiamentos Estudantis (em milhares)	1T20	1T21	%
Alunos Ensino Presencial	153,0	135,4	-11,5%
Alunos CREDUCSUL (sistema próprio)	1,8	1,1	-41%
% de Alunos CREDUCSUL	1,2%	0,8%	+40bps
Alunos FIES (sistema público)	5,7	3,6	-37%
% de Alunos FIES	3,7%	2,7%	+106bps
Alunos PRAVALER (sistema parceiro)	1,9	2,4	26%
% de Alunos PRAVALER	1,2%	1,8%	-53bps
Total de Alunos com Financiamento	9,5	7,1	-24,8%
% de Alunos com Financiamento	6,2%	5,2%	-1,0 pp

★ A Cruzeiro do Sul encerrou o 1T21 com 5,2% de alunos do ensino presencial com financiamento estudantil (CREDUCSUL, FIES e PRAVALER), ante 6,2% no 1T20. O decréscimo de 1,0 p.p. nesses financiamentos em relação ao mesmo período de 2020 é resultado, principalmente, da desaceleração do programa FIES.

Crescimento Orgânico

- ★ A Companhia segue sua estratégia de crescimento orgânico com a obtenção de autorização para 56 novos cursos no 1T21, sendo 39 em EAD e 17 presenciais. Com isso, chega ao total de 1.410 cursos ofertados, sendo 612 em EAD e 798 presenciais.
- ★ Além disso, a Cruzeiro do Sul inaugurou dois novos campi da Universidade Cruzeiro do Sul, um na cidade de Guarulhos (Grande SP) e outro na capital, o campus Villa-Lobos (zona oeste de São Paulo), totalizando sete campi da Universidade Cruzeiro do Sul na Grande SP.



DADOS FINANCEIROS

CSED
B3 LISTED NM

Resultados Consolidados

A Cruzeiro do Sul apresentou desempenho favorável nos referidos trimestres, como mostram os indicadores financeiros detalhados no quadro a seguir.

R\$ milhões	1T20	1T21	%
Receita Líquida	417,5	421,1	0,9%
Margem Bruta	42,2%	47,6%	+541bps
EBITDA	61,5	118,8	93,2%
Margem EBITDA	14,7%	28,2%	+1.349bps
Lucro (prejuízo)	(33,3)	16,3	na

Índices Gerenciais (R\$ milhões)	1T20	1T21	%
EBITDA Ajustado	95,6	125,1	30,8%
Margem EBITDA Ajustado	22,9%	29,7%	+679bps
Lucro Líquido Ajustado	10,1	31,5	210,5%
Margem Líquida Ajustada	2,4%	7,5%	+505bps

EBITDA

R\$ milhões	1T20	1T21	%
Lucro líquido (Prejuízo)	(33,3)	16,3	n.a.
(+) Imposto de renda e contribuição social	2,6	(1,0)	n.a.
(-) Resultado financeiro líquido	53,8	58,1	8,0%
(+) Depreciação e amortização	38,3	45,3	18,3%
EBITDA	61,5	118,8	93,2%

Margem EBITDA

R\$ milhões	1T20	1T21	%
EBITDA	61,5	118,8	93,2%
Receita líquida	417,5	421,1	0,9%
Margem EBITDA	14,7%	28,2%	+1.349bps

Receita Bruta e Líquida¹

- ★ A Cruzeiro do Sul encerrou o primeiro trimestre de 2021 com receita bruta de R\$1.080,1, o que representa um aumento de 20,1% em comparação ao mesmo período do ano anterior. Esse resultado foi impactado pelo aumento do número de alunos nos cursos de EAD que expandiu 19,5% no 1T21 em comparação com o mesmo período do ano anterior.
- ★ A receita líquida no trimestre atingiu R\$421 milhões, 0,9% superior ao 1T20, principalmente pela expansão no negócio EaD. Enquanto no presencial a receita foi impactada pela menor base de alunos, por um processo de captação tardio (menos boletos emitidos no período), além do impacto negativo da liminar de desconto obrigatório na unidade Unipê de R\$10,0 milhões (2,4% da receita), no EaD, a abertura de novos polos no ano (+92;+8%), somados a maturação das unidades e aumento na base de alunos em cursos premium contribuiu para a expansão de receita.

R\$ milhões	1T21	1T20	%
Presencial	312,2	323,7	(3,5%)
EaD	118,2	101,8	16,1%
Receita Líquida de Bolsas, Cancelamentos e Descontos	430,4	425,5	1,2%
Outras receitas	5,5	6,3	(12,0%)
Impostos	(14,8)	(14,3)	4,0%
Receita Líquida	421,1	417,5	0,9%

¹Receita dos segmentos é informação gerencial e líquidas de bolsas, cancelamentos e descontos, enquanto a receita líquida consolidada adiciona outras receitas e é líquida de impostos

Custos dos Serviços Prestados e Lucro Bruto

R\$ milhões	1T21	1T20	%
Pessoal	(95,6)	(119,5)	(20,0%)
Amortização do direito de	(23,6)	(17,3)	36,8%
Repasse de Polos	(27,8)	(21,8)	27,2%
Outros Custos	(73,8)	(82,8)	(10,9%)
Lucro Bruto	200,3	176,0	13,8%
<i>Margem Bruta</i>	<i>47,6%</i>	<i>42,2%</i>	<i>+541bps</i>

- ★ No 1T21, os custos dos serviços prestados pela Cruzeiro do Sul atingiram R\$220,8 milhões, com um decréscimo de 8,6% em relação ao mesmo período do ano anterior, quando chegou a R\$241,5 milhões. Essa diminuição deve-se, principalmente, as reduções de custos com as reestruturações realizadas em decorrência da crise gerada pela pandemia e dos atrelados aos serviços e gastos adicionais relacionados às aquisições de Braz Cubas e Positivo em 2020. Vale destacar que tivemos aumento nos custos de repasse aos polos parceiros devido ao crescimento na base de alunos da graduação EAD.
- ★ O lucro bruto no trimestre atingiu R\$200,3 milhões, 13,8% superior ao 1T20 com margem de 47,6% (5,4p.p. A/A). Além da maior participação do EaD na operação e dos ganhos de escala, o novo modelo acadêmico com maior conteúdo digital no presencial contribuiu para a expansão de margem bruta.

Despesas Operacionais

R\$ milhões	1T21	1T20	%
Lucro Bruto	200,3	176,0	13,8%
<i>Margem Bruta</i>	<i>47,6%</i>	<i>42,2%</i>	<i>+541bps</i>
SG&A	(83,6)	(110,2)	(24,1%)
PCLD	(23,9)	(27,9)	(14,3%)
D&A	(21,7)	(21,0)	3,1%
Outras receitas, líquidas	2,4	6,3	(62,0%)
EBIT	73,5	23,2	217,2%

- ★ No 1T21, as despesas operacionais totalizaram R\$126,8 milhões, o equivalente a 30,1% da receita líquida. Esse valor representa um decréscimo de 6,5 p.p. em comparação com o mesmo período do ano anterior, quando essas despesas corresponderam a 36,6% da receita líquida, chegando a R\$152,8 milhões.
- ★ Essas reduções referem-se, predominantemente, às despesas com pessoal e encargos, devido às reestruturações realizadas em decorrência da pandemia, além da provisão para crédito de liquidação duvidosa (PCLD) que sofreram redução em 2021 em relação a 2020.
- ★ As despesas com depreciação e amortização sofreram uma pequena variação entre os dois trimestres relacionada a amortização de mais valia sobre as adquiridas Braz Cubas e Positivo pois estas despesas somente tiveram início após a data de aquisição.
- ★ Adicionalmente, as outras receitas operacionais líquidas tiveram uma redução no 1T21 em relação ao 1T20, devido à diminuição das receitas oriundas das locações de espaços nas IES (Instituições de Ensino) causada pela pandemia.

EBITDA e Margem

R\$ milhões	1T21	1T20	%
Lucro Bruto	200,3	176,0	13,8%
<i>Margem Bruta</i>	<i>47,6%</i>	<i>42,2%</i>	<i>+541bps</i>
SG&A	(83,6)	(110,2)	(24,1%)
PCLD	(23,9)	(27,9)	(14,3%)
D&A	(21,7)	(21,0)	3,1%
Outras receitas, líquidas	2,4	6,3	(62,0%)
EBIT	73,5	23,2	217,2%
D&A	45,3	38,3	18,3%
EBITDA	118,8	61,5	93,2%
<i>Margem EBITDA</i>	<i>28,2%</i>	<i>14,7%</i>	<i>+1.349bps</i>
Não Recorrentes ¹	6,2	34,1	(81,7%)
EBITDA Ajustado	125,1	95,6	30,8%
<i>Margem EBITDA Aj.</i>	<i>29,7%</i>	<i>22,9%</i>	<i>+679bps</i>

★ O EBITDA Ajustado no trimestre atingiu R\$125,1 milhões, 30,8% superior ao 1T20 com margem de 29,7% (+6,8 p.p. a/a). Contribui para esse avanço a i) mudança no mix de receita com a maior participação do EaD, ii) avanço do digital no ensino presencial, iii) evolução positiva na PCLD de 1,0pp (5,7% da receita) e a iv) capacidade de integração das adquiridas mantendo o foco em qualidade.

¹Não Recorrentes, detalhes pág. 23: (i) custos de rescisões devido ao impacto do COVID-19; (ii) , gastos incorridos na inauguração de unidades e expansão de polos; (iii) aos custos incorridos em operações de fusões e aquisições (M&As).

Resultado Financeiro e Lucro Líquido*

R\$ milhões	1T21	1T20	%
EBI TDA	118,8	61,5	93,2%
D&A	(45,3)	(38,3)	18,3%
Resultado Financeiro	(58,1)	(53,8)	8,0%
IR	1,0	(2,6)	(137,2%)
Lucro Líquido	16,3	(33,3)	(149,0%)
Amortização do Intangível*	8,9	9,3	(4,3%)
Despesas não Recorrentes	6,2	34,1	(81,7%)
Lucro Líquido Ajustado	31,5	10,1	210,5%

*Lucro Líquido Ajustado é informação gerencial

- ★ O resultado financeiro líquido do 1T21 foi de R\$58,1 milhões, um aumento de 8,0% em comparação aos R\$53,8 milhões totalizados no mesmo período do ano anterior.
- ★ As receitas financeiras apresentaram uma variação de R\$2,3 milhões, ou 119,4%, em relação ao ano anterior. Essa variação ocorreu devido ao aumento de rendimentos sobre aplicações financeiras relacionados aos recursos obtidos no IPO.
- ★ As despesas financeiras apresentaram uma variação de R\$6,6 milhões, ou 11,9%, em relação ao ano anterior, atingindo um total de R\$62,4 milhões em 2021, ante R\$55,8 milhões em 2020. Essa diferença se deve principalmente aos efeitos da apropriação de juros incidentes nos passivos de arrendamento, reflexo das correções monetárias pelos aniversários dos acordos e adições de novos contratos entre os períodos.
- ★ O lucro líquido ajustado no trimestre atingiu R\$31,5 milhões, 210,5% superior ao 1T20.

Contas a Receber e PMR

R\$ milhões	1T21	1T20	%
Mensalidades	475,7	368,0	29,3%
Crédito universitário	64,7	85,0	(23,9%)
Acordos em andamento	38,6	31,2	23,5%
Outras contas a receber	43,8	27,0	61,9%
Contas a Receber Bruto	622,8	511,3	na
AVP	(1,4)	(2,3)	(40,2%)
PCLD	(439,9)	(320,7)	37,2%
Contas a Receber Líquido	181,5	188,3	(3,6%)
Prazo Médio Recebimento*	39	36	+2 dias

*PRM: Contas a Receber/Receita Líquida do trimestre*90; Receita Líquida Pro-forma do 1T20 , pois conta com 100% da receita do trimestre para Braz Cubas e Positivo Calculo

- ☆ O prazo médio de recebimento aumentou em ~2 dias, encerrando o trimestre em 39 dias, contra 36 dias no 1T20 e com uma melhora de ~4 dias frente ao 4T20. A cobertura da PCLD sobre o contas a receber bruto passou de 62,7% para 70,6% no 1T21, devido a mudança no critério da provisão que aconteceu a partir do 2T20.
- ☆ A companhia segue com a estratégia de manter uma baixa penetração de alunos com crédito estudantil e limitar acordos (5,2% da base no presencial em Mar/21).

Investimentos* e Geração de Caixa Operacional Gerencial²

R\$ milhões	1T21	1T20	%
Manutenção	(18)	(10)	85,7%
Expansão	(4)	(5)	(17,5%)
Aquisições	(3)	(330)	(99,2%)
Investimentos	(25)	(345)	(92,8%)

*Informação Gerencial

R\$ milhões	1T21	1T20	%
EBITDA	118,8	61,5	93,2%
Capital de Giro	74,3	21,1	251,1%
Impostos	(1,0)	(1,7)	(39,4%)
Capex	(22,4)	(15,0)	49,0%
Geração Caixa Op. Ger. ²	169,7	65,9	157,4%
GCOG/EBITDA	142,8%	107,2%	+3.559bps
Não Recorrentes	6,2	34,1	(81,7%)
Geração Caixa Op. Ger.² Ajustada	175,9	100,1	75,8%

Capital de giro: Ativo Circulante (Conta a receber, Tributos a recuperar e Outros créditos) e Passivo Circulante (Fornecedores, Obrigações com partes relacionadas, Obrigações trabalhistas, Obrigações tributárias, Adiantamento de clientes, Receita diferida, Outras contas a pagar)

²Informação Gerencial incluindo despesas não recorrentes

★ Os investimentos no 1T21 foram de aproximadamente R\$25 milhões, uma redução expressiva em função do impacto das aquisições de Braz Cubas e Positivo no ano passado. O aumento nos investimentos em manutenção refletem as retomadas nos projetos que haviam sido paralisados no início de 2020 em função da pandemia.

★ A geração de caixa operacional gerencial, incluindo não recorrentes de R\$6,2 milhões no trimestre, atingiu R\$169,7 milhões, 157,4% do registrado no 1T20, e atingiu 142,8% do EBITDA. O aumento expressivo se refere a uma redução no contas a receber e também a aumento em adiantamento de estudantes (clientes). Excluindo os impactos do não recorrente a geração de caixa operacional gerencial seria próxima de R\$175,9 milhões.

Dívida (Caixa Líquido)

R\$ milhões	1T21	1T20	%	4T20	%
Caixa	(1.200)	(192)	526,3%	(213)	463,4%
Dívida Financeira	1.256	1.350	(7,0%)	1.372	(8,5%)
Dívida Aquisições	382	381	0,2%	383	(0,2%)
Dívida (Caixa) Financeira Líquida	438	1.539	(71,5%)	1.542	(71,6%)
Dívida Líq./EBITDA Ajustado UDM	0,8x	3,7x	(78,4%)	3,0x	(73,1%)
Passivos de Arrendamento	1.072	891	20,3%	950	12,9%
Dívida (Caixa) Líquido pós arrend.	1.510	2.430	(37,9%)	2.491	(39,4%)

☆ A Companhia encerrou o 1T21 com uma dívida líquida (excluindo passivo de arrendamento) no valor de R\$438 milhões, beneficiada pela captação feita em fevereiro via Oferta Inicial de Ações (IPO) no valor de ~R\$1 bilhão.

Cronograma Amortização das Debêntures – R\$ milhão

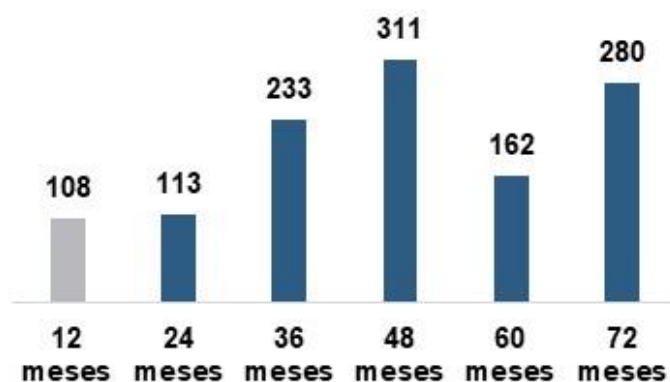

☆ Os prazos de amortização da dívida seguem equacionados, sem grandes desembolsos nos próximos dois anos.

APÊNDICE



Apêndice - Base alunos, polos e campi, EBITDA IFRS16, EBITDA Pré- IFRS16 e Não Recorrentes

Alunos

Final do Período	Total	Presencial	EaD
4T20	352.320	135.536	216.784
Formados	(28.813)	(13.835)	(14.978)
Evadidos	(79.732)	(25.988)	(53.744)
Ingressantes	111.770	41.750	70.020
Pós e Colégio	2.576	(2.067)	4.643
Adquiridas	0	0	0
1T21	358.121	135.396	222.725

Infraestrutura

Final do período	1T21	1T20	Δ	%
Polos EaD	1.202	1.110	+92	8,3%
Campi	27	25	+2	8,0%

EBITDA Ajustado

R\$ milhões	1T21	1T20	%
EBITDA Ajustado IFRS 16	125,1	95,6	30,8%
Aluguel	(39,5)	(26,1)	51,0%
EBITDA Ajustado Pré-IFRS 16	85,6	69,5	23,2%

Não Recorrentes

R\$ milhões	1T21	1T20	%
Reestruturação	-	2,5	(100,0%)
Inaugurações e Expansões	2,4	1,1	117,8%
M&A/Projetos	3,9	30,6	(87,2%)
Total Não Recorrentes	6,3	34,1	(81,5%)

Apêndice - DRE

R\$ milhões	1T21	1T20	%
Presencial	312,2	323,7	(3,5%)
EAD	118,2	101,8	16,1%
Receita Líquida de Bolsas, Cancelamentos e Descontos	430,4	425,5	1,2%
Outras receitas	5,5	6,3	(12,0%)
Impostos	(14,8)	(14,3)	4,0%
Receita Líquida	421,1	417,5	0,9%
Pessoal	(95,6)	(119,5)	(20,0%)
Amortização do direito de uso	(23,6)	(17,3)	36,8%
Repasse de Polos	(27,8)	(21,8)	27,2%
Outros Custos	(73,8)	(82,8)	(10,9%)
Custo	(220,8)	(241,5)	(8,6%)
Lucro Bruto	200,3	176,0	13,8%
<i>Margem Bruta</i>	<i>47,6%</i>	<i>42,2%</i>	<i>+541bps</i>
SG&A	(83,6)	(110,2)	(24,1%)
D&A	(21,7)	(21,0)	3,1%
PCLD	(23,9)	(27,9)	(14,3%)
Outras receitas, líquidas	2,4	6,3	(62,0%)
EBIT	73,5	23,2	217,2%
D&A	45,3	38,3	18,3%
EBITDA	118,8	61,5	93,2%
<i>Margem EBITDA</i>	<i>28,2%</i>	<i>14,7%</i>	<i>+1.349bps</i>
Não Recorrentes - Custos	2,4	3,6	(34,2%)
Não Recorrentes - Despesas	3,9	30,6	(87,3%)
EBITDA Ajustado	125,1	95,6	30,8%
<i>Margem EBITDA Aj.</i>	<i>29,7%</i>	<i>22,9%</i>	<i>+679bps</i>
Resultado Financeiro	(58,1)	(53,8)	8,0%
LAIR	15,3	(30,7)	(150,1%)
IR	1,0	(2,6)	(137,2%)
Lucro Líquido	16,3	(33,3)	(149,0%)
Amortização do Intangível	8,9	9,3	(4,3%)
Despesas não Recorrentes	6,2	34,1	(81,7%)
Lucro Líquido Ajustado	31,5	10,1	210,5%

Apêndice - Balanço Patrimonial

	1T21	1T20	4T20
Ativo Total	4.749.195	3.636.731	3.670.738
Ativo Circulante	1.403.431	394.731	446.473
Caixa e Equivalentes de Caixa	1.199.606	191.548	212.905
Títulos e Valores mobiliários	-	-	-
Contas a receber de clientes	151.917	171.017	187.301
Tributos a recuperar	11.478	7.820	8.812
Outros Ativos	40.430	24.346	37.455
Ativo Não Circulante	3.345.764	3.242.000	3.224.265
Ativo Realizável a Longo Prazo	162.652	133.801	154.697
Contas a receber de clientes	29.563	17.255	27.309
Adiantamento para investimentos	-	-	-
Depósitos judiciais	14.025	11.752	13.254
Outros Ativos	28.216	28.895	24.917
Tributos diferidos	90.848	75.899	89.217
Investimentos	146	146	146
Imobilizado, líquido	475.424	484.304	470.250
Direito de Uso	991.025	858.176	877.114
Intangível, líquido	1.716.517	1.765.573	1.722.058
	1T21	1T20	4T20
Passivo Total	3.270.474	3.143.154	3.218.734
Passivo Circulante	539.777	1.645.179	536.469
Empréstimos e financiamentos	32.573	46.716	34.106
Debêntures	108.326	1.254.717	174.093
Fornecedores	59.825	52.230	44.039
Obrigações com partes relacionadas	2.388	1.981	2.010
Obrigações trabalhistas	143.860	130.314	125.870
Obrigações tributárias	38.066	37.684	39.700
Dividendos a pagar	-	30.006	-
Adiantamentos de clientes	50.941	24.116	35.015
Passivo de arrendamento	75.887	49.692	72.397
Obrigações por aquisição de participações societárias	20.930	14.828	3.724
Receita diferida	1.332	722	1.332
Outras contas a pagar	5.649	2.173	4.183
Passivo Não Circulante	2.730.697	1.497.975	2.682.265
Empréstimos e financiamentos	15.089	48.566	20.074
Debêntures	1.099.825	-	1.143.790
Partes relacionadas	-	-	-
Obrigações trabalhistas	29.356	-	29.356
Obrigações tributárias	147.708	162.057	151.995
Tributos diferidos	18.134	18.612	18.240
Provisão para demandas judiciais	51.991	46.514	50.529
Passivo de arrendamento	995.859	841.314	877.120
Obrigações por aquisição de participações societárias	360.809	366.046	378.780
Receita diferida	10.771	11.493	10.952
Outras contas a pagar	1.155	3.373	1.429
Patrimônio Líquido	1.478.721	493.577	452.004
Capital Social Realizado	1.203.576	158.190	193.190
Reservas de Capital	161.978	196.978	161.978
Reservas de Lucros	113.167	138.409	96.836
Total do Passivo e do Patrimônio Líquido	4.749.195	3.636.731	3.670.738

Apêndice - Fluxo de Caixa

RESULTADOS 1T21

R\$	1T21	1T20
Das atividades operacionais		
Lucro (Prejuízo) antes do imposto de renda e contribuição social	15.349	(30.662)
Depreciação e amortização	21.700	21.038
Amortização do direito de uso	23.633	17.280
Amortização do custo de captação	370	468
Encargos financeiros sobre financiamentos	650	2.512
Juros incorridos sobre aquisição de controladas	1.792	2.000
Juros de debêntures	11.142	14.046
Juros sobre passivo de arrendamento	24.215	16.495
Ajuste a valor presente de ativos e passivos	708	(2.324)
Provisão para demanda judicial	1.990	5.495
Provisão para perdas estimadas com créditos de liquidação duvidosa	23.893	27.890
Baixa de imobilizado e intangível	294	758
Receita diferida sobre venda de imóvel	(181)	(181)
Baixa por descontinuidade de arrendamento	(61)	(5.613)
Ajuste para reconciliar o lucro antes do imposto de renda e contribuição social com o fluxo de caixa	125.494	69.202
Contas a receber	8.529	(14.637)
Depósitos judiciais	(771)	942
Tributos a recuperar	(2.665)	1.990
Outros créditos	(6.432)	(699)
(Decréscimo) acréscimo em passivos	-	-
Fornecedores	6.636	(21.926)
Obrigações trabalhistas	17.990	38.219
Obrigações tributárias	(5.647)	(6.423)
Obrigações com partes relacionadas	-	(2.147)
Adiantamentos de clientes	15.926	(8.027)
Outras contas a pagar	1.192	(20.039)
	160.252	36.455
Imposto de renda e contribuição social pagos	(1.030)	(1.700)
Caixa líquido gerado pelas (aplicado nas) atividades operacionais	159.222	34.755
Fluxo de caixa das atividades de investimento		
Resgate de aplicações financeiras restritas	-	915
Pagamento obrigações por aquisições de participações societárias	(2.557)	(2.556)
Aquisição Braz Cubas, líquido de caixa adquirido	-	(22.328)
Aquisição Positivo, líquido de caixa adquirido	-	(305.405)
Aquisição de imobilizado	(8.977)	(12.945)
Aquisição de intangível	(3.870)	(2.068)
Caixa líquido gerado pelas (aplicado nas) atividades de investimento	(15.404)	(344.387)
Fluxo de caixa das atividades de financiamento		
Pagamento de empréstimos e financiamentos	(7.168)	(42.885)
Captação de empréstimos e financiamentos	-	60.000
Captação de debêntures	-	621.541
Pagamento de debêntures	(121.244)	(134.068)
Pagamento de arrendamento	(39.469)	(26.131)
Aumento de capital	1.071.000	-
Gastos com emissões de novas ações	(60.614)	-
Partes relacionadas	378	-
Caixa líquido gerado pelas (aplicado nas) atividades de financiamento	842.883	478.457
Aumento (decréscimo) líquido de caixa e equivalentes de caixa	986.701	168.825
Caixa e equivalentes de caixa		
No início do exercício	212.905	22.723
No fim do exercício	1.199.606	191.548
Aumento (decréscimo) no caixa e equivalentes de caixa	986.701	168.825



Cruzeiro do Sul
Educacional



Notas Explicativas

Cruzeiro do Sul Educacional S.A.

Notas explicativas às informações financeiras intermediárias individuais e consolidadas
Trimestre findo em 31 de março de 2021

(Valores expressos em milhares de reais, exceto quando indicado de outra forma)

1.1 Contexto operacional

A Cruzeiro do Sul Educacional S.A. (“Cruzeiro do Sul Educacional” ou “Companhia”), com sede em São Paulo-SP, localizada na Rua Cesário Galeno, 432 – Tatuapé, é uma sociedade anônima de capital aberto registrada na B3 S.A. – Bolsa, Brasil, Balcão (“B3”), no segmento especial denominado Novo Mercado, sob o código CSED3 onde negocia suas ações ordinárias. A Companhia e suas controladas diretas e indiretas têm como principais atividades a atuação na prestação de ensino em todos os níveis; a administração de atividade de educação infantil, ensino fundamental, médio, supletivo, pré-vestibular, superior, profissionalizantes, pós-graduação, cursos livres e outras atividades educacionais correlatas; o desenvolvimento do curso em geral e de extensão universitária e pós-graduação por meio presencial ou de qualquer sistema tecnológico de comunicação de dados diretamente para os consumidores, ou por meio de uma rede de parceiros, receptores do sinal televisivo ou de qualquer outro sistema de transmissão de dados; o oferecimento de cursos de aprendizagem, treinamento gerencial e profissional preparatórios para carreira jurídica, atualização profissional, extensão universitária, especialização e monógrafos; a prestação de serviço de promoção e organização de eventos relacionados ao setor de educação e cursos; o desenvolvimento e a ampliação do conteúdo dos cursos de pós-graduação oferecidos, bem como o desenvolvimento de novos cursos de pós-graduação nas diversas áreas do conhecimento, ministrados de forma tele presencial à distância; a prestação de serviços relativa a cursos, inclusive cursos de idioma e demais atividades correlatas; a edição de material didático, livros e demais atividades correlatas; a gestão de direitos autorais de obras literárias; a prestação de serviços de assessoria, consultoria, orientação e assistência operacional em gestão empresarial no setor de educação; e a participação em outras sociedades, nacional ou estrangeira, na qualidade de sócia ou acionista controladora no setor de educação.

Em 31 de março de 2021, a Cruzeiro do Sul Educacional e suas controladas contavam com dezesseis instituições de ensino superior, sendo Universidades, Centros Universitários e Faculdades, cinco colégios, uma holding e uma empresa patrimonial, conforme abaixo:

- Universidade Cruzeiro do Sul, São Paulo – SP;
- Universidade Cidade de São Paulo, São Paulo – SP;
- Universidade de Franca, Franca – SP;
- Centro Universitário Módulo, Caraguatatuba – SP;
- Centro Universitário do Distrito Federal, Brasília – DF;
- Centro Universitário Nossa Senhora do Patrocínio, Salto e Itu – SP;
- Faculdade São Sebastião – São Sebastião – SP;
- Faculdade Caraguatatuba, Caraguatatuba – SP;
- Sociedade Educacional Santa Rita– RS;
- CESUCA – Complexo de Ensino Sup. de Cachoeirinha – RS;
- Sociedade Educacional São Bento – RS;

Notas Explicativas

Cruzeiro do Sul Educacional S.A.

Notas explicativas às informações financeiras intermediárias individuais e consolidadas
Trimestre findo em 31 de março de 2021

(Valores expressos em milhares de reais, exceto quando indicado de outra forma)

- Sociedade Educacional Santa Tereza – RS;
- Colégio Cruzeiro do Sul, São Paulo – SP;
- Colégio Alto Padrão, Franca – SP;
- Colégio São Sebastião, São Sebastião – SP;
- Colégio Itu, Itu – SP;
- Colégio Salto, Salto – SP;
- Grupo Veritas – RS;
- Grupo Unipê – PB;
- Sociedade Educacional Braz Cubas, Mogi das Cruzes – SP;
- Centro de Estudos Superiores Positivo, Curitiba – PR; e
- Cesa - Complexo de Ensino Superior Arthur Thomas, Londrina – PR.

1.2 Ações e impactos causados pela pandemia Covid-19

A Cruzeiro do Sul se mantém alinhada às orientações da Organização Mundial da Saúde (OMS) e às políticas adotadas pelas autoridades governamentais para garantir, em primeiro lugar, a saúde e o bem-estar de todos os envolvidos com a Companhia: alunos, colaboradores, terceiros, seus familiares e a sociedade como um todo. Porém, com o prolongamento da pandemia, já podemos verificar os efeitos negativos da crise em todos os setores da economia.

Desde o início da pandemia, a Companhia tem feito o monitoramento de casos de Covid-19 nas diversas unidades operacionais, dando todo o apoio necessário aos colaboradores, mantendo os que pertencem a grupos de risco em *home office* e promovendo a retomada das atividades administrativas de forma segura, de acordo com todos os protocolos médicos, sanitários e de segurança do trabalho e as orientações dos órgãos competentes em cada município onde possui atividades. Além disso, a Cruzeiro do Sul realizou um trabalho de mapeamento com foco na reorganização das suas atividades, com o intuito de planejar o modelo de retomada das atividades presenciais de forma segura após o fim da pandemia.

Medidas Governamentais

Em razão do caráter temporário das medidas governamentais destinadas a apoiar as empresas durante a pandemia de Covid-19, o caixa ou o capital circulante líquido da Cruzeiro do Sul para o período de três meses findo em 31 de março de 2021 não foi significativamente impactado. Entretanto, a Companhia adotou uma série dessas medidas com o objetivo de proteger o caixa face aos possíveis impactos da Covid-19 em suas atividades.

Notas Explicativas

Cruzeiro do Sul Educacional S.A.

Notas explicativas às informações financeiras intermediárias individuais e consolidadas
Trimestre findo em 31 de março de 2021
(Valores expressos em milhares de reais, exceto quando indicado de outra forma)

Ações adotadas pela Companhia

Com o objetivo de mitigar os efeitos da Covid-19, a Cruzeiro do Sul e suas controladas realizaram uma série de ações voltadas para a manutenção de suas atividades. Dentre elas, destacam-se:

- a comunicação constante com nossos alunos e colaboradores sobre as iniciativas adotadas pela Companhia;
- o uso da tecnologia como ferramenta de aprimoramento do contato entre professores e alunos, permitindo a vivência da experiência acadêmica de suas casas - esse modelo acadêmico alcançou 100% da nossa base de cerca de 358 mil alunos;
- a realização de trabalho remoto por todos os nossos colaboradores, com exceção apenas das equipes de serviços essenciais, que trabalharam em regime de escala para garantir a integridade das nossas instalações;
- a adequação do modelo acadêmico, permitindo a reorganização da atribuição de horas e turno;
- o apoio aos alunos, oferecendo opções de renegociação de dívidas e oferta de financiamento para aqueles em situação de fragilidade financeira.

Impactos financeiros e continuidade operacional

Após o início da pandemia, vivemos momentos de incerteza, sem perspectiva quanto ao seu término e/ou aos efeitos que poderiam decorrer dessa situação.

Com o intuito de preservar sua saúde financeira e garantir a continuidade dos negócios, a Cruzeiro do Sul adotou como estratégia a revisão de sua estrutura e custos. Nesse sentido, definiu uma equipe de trabalho para revisar integralmente a estrutura da Companhia e de suas controladas, identificando oportunidades de reduções e buscando sinergia, eficiência e melhor resultado operacional. Como consequência do trabalho realizado, foi implementada uma série de ações e medidas para mitigar os impactos financeiros da crise na operação, obtendo melhoria de indicadores, garantindo a continuidade operacional e mantendo a qualidade dos serviços prestados; o que trouxe resultados positivos à Cruzeiro do Sul.

Entre as medidas tomadas, a Companhia e suas controladas avaliaram os efeitos da disseminação da Covid-19 sobre suas informações financeiras e adotaram os posicionamentos descritos a seguir:

Notas Explicativas

Cruzeiro do Sul Educacional S.A.

Notas explicativas às informações financeiras intermediárias individuais e consolidadas
Trimestre findo em 31 de março de 2021

(Valores expressos em milhares de reais, exceto quando indicado de outra forma)

- Reconhecimento de receita: o impacto no reconhecimento de receita não foi significativo, uma vez que a prestação de serviços para nossos alunos foi mantida através das plataformas digitais. A Companhia migrou para esse modelo de forma ágil por já ter um sistema de aprendizagem on-line, total domínio das plataformas e *know-how* em aulas remotas;
- Risco de crédito e perdas esperadas no contas a receber: a partir de junho de 2020, foi feito um incremento no reconhecimento de perdas esperadas em créditos com alunos, considerando a expectativa à luz do cenário de pandemia;
- Redução ao valor recuperável de ativos: revisamos o cenário atual das atividades ofertadas por todas as unidades geradoras de caixa da Companhia, revendo estimativas e premissas. Não foi identificada perda por *impairment*;
- Redução de custos: adotamos medidas de revisão de custos e integração das recém-adquiridas Braz Cubas e Positivo, que resultaram em uma melhoria na margem de contribuição do grupo a partir do segundo semestre de 2020;
- Matrizes curriculares: foram implantadas novas matrizes curriculares na maior parte das instituições da Cruzeiro do Sul, com aumento na quantidade de disciplinas à distância nos cursos presenciais;
- Atribuição de hora-aula: fizemos uma revisão no modelo de atribuição de horas dentro e fora de sala de aula ao corpo docente, aumentando a eficiência sem perder o foco no aluno; e
- Locação de imóveis: promovemos a renegociação de locações dos campi com a postergação parcial de obrigações e reajustes dos aluguéis.

Notas Explicativas

Cruzeiro do Sul Educacional S.A.

Notas explicativas às informações financeiras intermediárias individuais e consolidadas
Trimestre findo em 31 de março de 2021

(Valores expressos em milhares de reais, exceto quando indicado de outra forma)

1.3 Reapresentação das cifras comparativas

Após a emissão das informações financeiras intermediárias, individuais e consolidadas referentes ao período de três meses findos em 31 de março de 2020, a administração identificou ajustes relativo a benefícios rescisórios relacionados a acordos de não competição em caso de desligamento de alguns membros da Administração, no montante de R\$16.085, que afetou o balanço patrimonial em 31 de março de 2020, bem como as demonstrações do resultado, para o período de três meses findos naquelas datas. Conseqüentemente, a Companhia está reapresentando informações financeiras intermediárias compreendendo esse período de acordo com o previsto no CPC 23 – Políticas Contábeis, Mudanças nas Estimativas Contábeis e Correção de Erros.

Balanço patrimonial em 31 de março de 2020

	Controladora			Consolidado		
	Original	Ajuste	Reapresentado	Original	Ajuste	Reapresentado
Ativo						
Ativo circulante	44.457	-	44.457	394.731	-	394.731
Ativo não circulante	800.550	-	800.550	3.242.000	-	3.242.000
Total ativo	845.007	-	845.007	3.636.731	-	3.636.731
Passivo						
Passivo circulante	107.887	15.596	123.483	1.645.179	15.596	1.660.775
Demais passivos circulantes	66.605	-	66.605	260.148	-	260.148
Debêntures	-	-	-	1.254.717	-	1.254.717
Obrigações trabalhistas	41.282	15.596	56.878	130.314	15.596	145.910
Passivo não circulante	243.543	489	244.032	1.497.975	489	1.498.464
Demais passivos não circulantes	243.543	-	243.543	1.497.975	-	1.497.975
Obrigações trabalhistas	-	489	489	-	489	489
Total passivo	351.430	16.085	367.515	3.143.154	16.085	3.159.239
Patrimônio líquido	493.577	(16.085)	477.492	493.577	(16.085)	477.492
Passivo e patrimônio líquido	845.007	-	845.007	3.636.731	-	3.636.731

Demonstrações dos resultados do período de três meses findos em 31 de março de 2020

	Controladora			Consolidado		
	Original	Ajuste	Reapresentado	Original	Ajuste	Reapresentado
Receita Líquida	92.164	-	92.164	417.489	-	417.489
Lucro Bruto	19.860	-	19.860	175.992	-	175.992
(Despesas) e receitas operacionais	(27.689)	(16.085)	(43.774)	(136.743)	(16.085)	(152.828)
Prejuízo antes das despesas e receitas financeiras	(7.829)	(16.085)	(23.914)	39.249	(16.085)	23.164
Resultado financeiro	(9.328)	-	(9.328)	(53.826)	-	(53.826)
Prejuízo antes do IR/CS	(17.157)	(16.085)	(33.242)	(14.577)	(16.085)	(30.662)
IR/CS	(57)	-	(57)	(2.637)	-	(2.637)
Prejuízo do período	(17.214)	(16.085)	(33.299)	(17.214)	(16.085)	(33.299)

Notas Explicativas

Cruzeiro do Sul Educacional S.A.

Notas explicativas às informações financeiras intermediárias individuais e consolidadas
Trimestre findo em 31 de março de 2021

(Valores expressos em milhares de reais, exceto quando indicado de outra forma)

Demonstrações dos fluxos de caixa do período de três meses findos em 31 de março de 2020

	Controladora			Consolidado		
	Original	Ajuste	Reapresentado	Original	Ajuste	Reapresentado
Lucro antes do Imposto de renda e da contribuição social	(17.157)	(16.085)	(33.242)	(14.577)	(16.085)	(30.662)
Ajustes para reconciliar o lucro antes do IR e CS	8.394	-	8.394	99.674	190	99.864
Decréscimo (acrécimo) em ativos	(9.695)	-	(9.695)	(12.405)	1	(12.404)
Decréscimo (acrécimo) em passivos	35.743	16.085	51.828	(36.428)	16.085	(20.343)
Imposto de renda e contribuição social pagos	-	-	-	(1.700)	-	(1.700)
Caixa líquido gerados pelas atividades operacionais	17.285	-	17.285	34.564	191	34.755
Caixa líquido gerados pelas (aplicados nas) atividades de investimentos	33.665	-	33.665	(344.196)	(191)	(344.387)
Caixa líquido (aplicados nas) gerados pelas atividades de financiamentos	(54.226)	-	(54.226)	478.457	-	478.457
Aumento líquido de caixa e equivalentes de caixa	(3.276)	-	(3.276)	168.825	-	168.825
Caixa e equivalentes de caixa no início do exercício	5.461	-	5.461	22.723	-	22.723
Caixa e equivalentes de caixa no final do exercício	2.185	-	2.185	191.548	-	191.548
Aumento líquido de caixa e equivalentes de caixa	(3.276)	-	(3.276)	168.825	-	168.825

1.4 Base de consolidação

As informações financeiras intermediárias individuais e consolidadas são compostas pelas informações financeiras da Cruzeiro do Sul Educacional S.A. e suas controladas apresentadas abaixo:

Razão social	31/03/2021	31/12/2020
Participação Direta		
Centro de Ensino Unificado do Distrito Federal Ltda. ("UDF")	99,98%	99,98%
Sociedade Empresária de Ensino Superior do Litoral Norte Ltda. ("Módulo")	99,40%	99,40%
Sociedade Educacional Cidade de São Paulo S.A. ("Unicid" ou "SECID")	99,99%	99,99%
ACEF S.A. ("Unifran")	99,99%	99,99%
Participação Indireta		
Uni Cidade Trust de Recebíveis S.A. ("Trust")	99,99%	99,99%
Instituição de Ensino São Sebastião Ltda. ("FASS")	99,99%	99,99%
Colégio São Sebastião – Educação Infantil e Ensino Fundamental Ltda. ("Colégio São Sebastião")	99,99%	99,99%
Sociedade de Educação Nossa Senhora do Patrocínio S/S Ltda. ("CEUNSP")	99,99%	99,99%
Veritas Educacional A Participações. S.A. ("Veritas")	99,98%	99,98%
Cesuca Complexo de Ensino Superior De Cachoeirinha Ltda. ("Cesuca")	99,99%	99,99%
Sociedade Educacional São Bento Ltda. ("São Bento")	99,99%	99,99%
Sociedade Educacional Santa Rita Ltda. ("Santa Rita")	99,99%	99,99%
Sociedade Educacional Santa Tereza Ltda.	99,99%	99,99%

Notas Explicativas

Cruzeiro do Sul Educacional S.A.

Notas explicativas às informações financeiras intermediárias individuais e consolidadas
Trimestre findo em 31 de março de 2021

(Valores expressos em milhares de reais, exceto quando indicado de outra forma)

IPÊ Educacional Ltda. ("Unipê")	99,99%	99,99%
IPÊ Patrimonial Ltda. ("Patrimonial")	99,99%	99,99%
Sociedade Educacional Braz Cubas Ltda. ("Braz Cubas")	99,99%	99,99%
Centro de Estudos Superiores Positivo Ltda. ("Positivo")	99,99%	99,99%
Cesa - Complexo de Ensino Superior Arthur Thomas Ltda. ("Cesa")	99,99%	99,99%

1.5 Apresentação das informações financeiras e políticas contábeis

a) Declaração de conformidade

As informações financeiras intermediárias individuais e consolidadas foram preparadas e estão sendo apresentadas para o período de três meses findo em 31 de março de 2021, de acordo com o pronunciamento técnico CPC 21 (R1) - Demonstração Intermediária, emitido pelo Comitê de Pronunciamentos Contábeis - CPC e de acordo com a norma internacional IAS 34 - "Interim Financial Reporting", emitido pelo "Internacional Accounting Standards Board – IASB" de forma condizente com as normas expedidas pela Comissão de Valores Mobiliários - CVM, aplicáveis a elaboração do Formulário de Informações Trimestrais - ITR, e evidenciam todas as informações relevantes próprias das demonstrações financeiras, e somente elas, as quais estão consistentes com as utilizadas pela Administração na sua gestão.

b) Base de elaboração

Na preparação destas informações financeiras intermediárias, os princípios, as estimativas, as práticas contábeis, métodos de mensuração e normas adotadas são consistentes com as apresentadas nas demonstrações financeiras de 31 de dezembro de 2020. Por isso, essas informações trimestrais devem ser lidas em conjunto com as informações divulgadas nas demonstrações financeiras do exercício findo de 31 de dezembro de 2020.

Baseados na avaliação da Administração sobre os impactos relevantes das informações a serem divulgadas, as notas explicativas listadas abaixo não são apresentadas ou não estão no mesmo grau de detalhamento das notas integrantes das demonstrações financeiras anuais:

- Resumo das principais políticas contábeis;
- Estimativas e julgamentos contábeis críticos;
- Premissas para cálculo de *impairment* de ativos não financeiros já divulgados nas notas explicativas às demonstrações financeiras em 31 de dezembro de 2020; e
- Cobertura de seguros.

c) Aprovação das informações financeiras intermediárias

As informações financeiras intermediárias individuais e consolidadas para o período de três meses findo em 31 de março de 2021 foram concluídas e aprovadas pelo Conselho de Administração da Companhia em 12 de maio de 2021.

Notas Explicativas

Cruzeiro do Sul Educacional S.A.

Notas explicativas às informações financeiras intermediárias individuais e consolidadas
Trimestre findo em 31 de março de 2021

(Valores expressos em milhares de reais, exceto quando indicado de outra forma)

1.6 Mudanças nas políticas contábeis e divulgações

Normas novas que estão em vigor a partir de 2021

Não houve novas normas IFRS, pronunciamentos e IFRIC's com adoção a partir de janeiro de 2021 que trouxeram substanciais alterações às práticas adotadas pela Companhia.

2 Combinação de negócios

2.1 Sociedade Educacional Braz Cubas Ltda.

Em setembro de 2019, a controlada ACEF firmou um acordo de investimento com os acionistas da Sociedade Educacional Braz Cubas Ltda., para a aquisição de participação societária equivalente a 100% (cem por cento) do capital social total da empresa, com assunção do controle a partir de 06 de fevereiro de 2020. A aquisição foi motivada, fundamentalmente, em razão do interesse da ACEF em expandir sua operação na região de atuação da Adquirida.

Em 22 de novembro de 2019, a aquisição foi aprovada pelo Conselho Administrativo de Defesa Econômica (CADE), por meio do ato de concentração nº 08700.005225/2019-95.

O preço pago é composto da seguinte forma:

Descrição	Valor
Preço de aquisição	160.399
Ajuste de preço – capital de giro	(120.222)
Total da contraprestação	40.177

Alocação do valor justo

Em cumprimento aos dispositivos do CPC 15 (R1)/IFRS 3 – Combinações de Negócios, a Administração da Companhia concluiu por meio de laudo preliminar de PPA todas as mensurações nos valores justos dos ativos adquiridos e dos passivos assumidos na data de aquisição, perfazendo as alocações abaixo apresentadas.

Notas Explicativas**Cruzeiro do Sul Educacional S.A.**

Notas explicativas às informações financeiras intermediárias individuais e consolidadas
Trimestre findo em 31 de março de 2021

(Valores expressos em milhares de reais, exceto quando indicado de outra forma)

Segue posição dos saldos reconhecidos na combinação de negócio em 06 de fevereiro de 2020:

Descrição	Posição em 31/01/2020	Alocação dos ativos identificáveis líquidos	Alocação final
Ativos			
Caixa e equivalentes de caixa	349	-	349
Contas a receber	9.911	-	9.911
Depósitos judiciais	2.138	-	2.138
Tributos a recuperar	99	-	99
Outros ativos	789	-	789
Imobilizado, líquido	2.901	-	2.901
Direito de uso	1.115	-	1.115
Intangíveis	313	-	313
Marcas	-	25.432	25.432
Carteira de alunos	-	26.546	26.546
Cláusula de não concorrência	-	2.745	2.745
Polos EAD	-	15.054	15.054
	17.615	69.777	87.392
Passivo			
Empréstimos	(30.313)	-	(30.313)
Fornecedores	(42.391)	-	(42.391)
Obrigações trabalhistas	(7.623)	-	(7.623)
Obrigações Tributárias	(138.822)	-	(138.822)
Adiantamentos de clientes	(2.081)	-	(2.081)
Passivo de arrendamento	(1.221)	-	(1.221)
Tributos Diferidos	(17.738)	-	(17.738)
Provisão para demanda judiciais	(4.493)	(154)	(4.647)
Outros passivos	(18.883)	-	(18.883)
	(263.564)	(154)	(263.718)
Total de ativos identificáveis líquidos	(245.949)	69.623	(176.326)
Ágio	286.126	(69.623)	216.503
Total da contraprestação	40.177	-	40.177

O ágio pago por rentabilidade futura originado na operação consiste no benefício das sinergias esperadas, crescimento das receitas, desenvolvimento futuro dos mercados.

Esses benefícios não são reconhecidos separadamente do ágio porque não atendem aos critérios de reconhecimento de ativos intangíveis identificáveis.

Metodologia para o reconhecimento dos ativos intangíveis

Foram observados os critérios definidos no CPC 04 (R1)/IAS 38 - Intangível, para reconhecimento dos ativos intangíveis citados a seguir:

Ativo	R\$	Método	Prazo esperado de amortização
Marcas	25.432	Método de "rendimentos excedentes"	25 anos
Carteira de alunos	26.545	Método de "rendimentos excedentes"	5 anos
Cláusula de não concorrência	2.745	Método de "rendimentos excedentes"	5 anos
Polo EAD	15.054	"With or Without Method"	8 anos e 11 meses

Notas Explicativas

Cruzeiro do Sul Educacional S.A.

Notas explicativas às informações financeiras intermediárias individuais e consolidadas
Trimestre findo em 31 de março de 2021

(Valores expressos em milhares de reais, exceto quando indicado de outra forma)

Os métodos utilizados consistem em converter montantes futuros em um valor único atual, ou seja, descontado a valor presente através de taxa de desconto que reflita o risco associado ao ativo ou negócio.

Saída de caixa líquida na aquisição da Braz Cubas

	<u>Fevereiro/2020</u>
Preço de aquisição	160.399
Parcela retida (i)	(17.500)
Ajuste de Preço (ii)	(120.222)
Preço de aquisição pago em caixa	22.677
Saldos de caixa e equivalentes de caixa adquiridos	(349)
Efeito líquido no fluxo de caixa da adquirente	22.328

- (i) Parcelas de R\$7.500 e R\$10.000 a serem ajustadas pela variação do CDI e que serão pagas até 20 de fevereiro de 2025 e 20 de fevereiro de 2026, respectivamente.
- (ii) Os ajustes de preço decorrentes de combinação de negócios incluem a assunção de dívidas bancárias e com terceiros como forma de pagamento no preço de aquisição.

Cláusulas de reembolso de contingências

Conforme detalhado na Nota 15 (d), a Companhia possui cláusula contratual para eventuais desembolsos financeiros para contingências originadas em eventos passados, ocorridos antes da data de aquisição da Braz Cubas com suas respectivas controladoras.

2.2 Grupo Positivo

Em 05 de dezembro de 2019 a SECID firmou um acordo de investimento com os acionistas do Grupo Positivo, detentores do Centro de Estudos Superiores Positivo Ltda.; Cesa - Complexo de Ensino Superior Arthur Thomas Ltda.; Aussee Investimentos – Participações Societárias Ltda.; Hefa Investimentos – Participações Ltda.; Humboldt Investimentos – Participações Societárias Ltda.; Napoli Investimentos – Participações Societárias Ltda.; e Telurium Investimentos – Participações Societárias Ltda., para a aquisição de participação societária equivalente a 100% (cem por cento) do capital social total das empresas, com assunção do controle a partir de 04 de março de 2020. A aquisição foi motivada, fundamentalmente, em razão do interesse da SECID em expandir sua operação na região de atuação da Adquirida.

A aquisição foi aprovada pelo Conselho Administrativo de Defesa do Consumidor (CADE), em 11 de fevereiro de 2020, por meio do ato de concentração nº 08700.000078/2020-09.

O preço pago é composto da seguinte forma:

<u>Descrição</u>	<u>Valor</u>
Preço de aquisição	538.767
Ajuste do preço (i)	19.014
Total da contraprestação	557.781

Notas Explicativas

Cruzeiro do Sul Educacional S.A.

Notas explicativas às informações financeiras intermediárias individuais e consolidadas
Trimestre findo em 31 de março de 2021

(Valores expressos em milhares de reais, exceto quando indicado de outra forma)

- (i) Os ajustes de preço decorrentes de combinação de negócios incluem, principalmente, valores referentes a cessões de créditos de recebíveis e atualização financeira até a data de aquisição.

Alocação do valor justo

Em cumprimento aos dispositivos do CPC 15 (R1)/IFRS 3 – Combinações de Negócios, a Administração da Companhia concluiu por meio de laudo preliminar de PPA todas as mensurações nos valores justos dos ativos adquiridos e dos passivos assumidos na data de aquisição, perfazendo as alocações abaixo apresentadas.

Segue posição dos saldos reconhecidos na combinação de negócio em 04 de março de 2020:

Descrição	Alocação preliminar em 29/02/2020	Revisão da alocação preliminar	Alocação final
Ativos			
Caixa e equivalentes de caixa	6.234	-	6.234
Contas a receber	20.342	-	20.342
Depósitos judiciais	4.431	-	4.431
Tributos a Recuperar	2.426	-	2.426
Arrendamentos	139.076	-	139.076
Tributos Diferidos	12.358	-	12.358
Outros Ativos	13.384	-	13.384
Imobilizado, líquido	55.322	-	55.322
Intangíveis	32.505	-	32.505
Marcas	-	72.326	72.326
Carteira de alunos	-	18.441	18.441
Cláusula de não concorrência	-	10.225	10.225
Licença MEC	-	82.893	82.893
Polos EAD	-	74.273	74.273
	286.079	258.158	544.237
Passivo			
Empréstimos e financiamentos	(124)	-	(124)
Fornecedores	(7.299)	-	(7.299)
Obrigações trabalhistas	(19.934)	-	(19.934)
Obrigações tributárias	(4.960)	-	(4.960)
Adiantamentos de clientes	(12.155)	-	(12.155)
Obrigações por aquisição de participações societárias	(3.428)	-	(3.428)
Arrendamentos	(145.858)	-	(145.858)
Provisão para demanda judiciais	(8.102)	(246)	(8.348)
Outros passivos	(2.886)	-	(2.886)
	(204.745)	(246)	(204.992)
Total de ativos identificáveis líquidos	81.334	257.912	339.246
Ágio	476.447	(257.912)	218.535
Total da contraprestação	557.781	-	557.781

Notas Explicativas

Cruzeiro do Sul Educacional S.A.

Notas explicativas às informações financeiras intermediárias individuais e consolidadas
Trimestre findo em 31 de março de 2021

(Valores expressos em milhares de reais, exceto quando indicado de outra forma)

O ágio pago por rentabilidade futura originado na operação consiste no benefício das sinergias esperadas, crescimento das receitas, desenvolvimento futuro dos mercados.

Esses benefícios não são reconhecidos separadamente do ágio porque não atendem aos critérios de reconhecimento de ativos intangíveis identificáveis.

Metodologia para o reconhecimento dos ativos intangíveis e da mais valia do imobilizado

Os critérios observados para o reconhecimento dos ativos intangíveis identificados na combinação de negócios e da mais valia do imobilizado foram conforme segue:

Ativo	R\$	Método	Prazo esperado de amortização
Marcas	72.326	Método da "economia de royalties"	25 anos
Carteira de alunos	18.441	Método de "rendimentos excedentes"	5 anos e 10 meses
Cláusula de não concorrência	10.225	Método de "rendimentos excedentes"	5 anos
Licença MEC	82.893	"With or Without Method"	Indefinido
Polos EAD	74.273	Método "Fluxo de caixa incremental"	14 anos e 10 meses

Os métodos utilizados consistem em converter montantes futuros em um valor único atual, ou seja, descontado a valor presente através de taxa de desconto que reflita o risco associado ao ativo ou negócio.

Saída de caixa líquida na aquisição da Positivo

	<u>Março/2020</u>
Preço de aquisição	557.781
Parcela retida (i)	(246.141)
Saldos de caixa e equivalentes de caixa adquiridos	(6.234)
Efeito líquido no fluxo de caixa da adquirente	305.405

(i) As parcelas serão ajustadas pela variação do CDI e pagas conforme cronograma: R\$40.000 até 04 de agosto de 2022, outra parcela retida de R\$40.000 até 04 de março de 2024 e uma última parcela retida de R\$166.768 até 11 de fevereiro de 2028.

Cláusulas de reembolso de contingências

Conforme detalhado na Nota 15 (d), a Companhia possui cláusula contratual para eventuais desembolsos financeiros para contingências originadas em eventos passados, ocorridos antes da data de aquisição da Positivo com suas respectivas controladoras.

Notas Explicativas

Cruzeiro do Sul Educacional S.A.

Notas explicativas às informações financeiras intermediárias individuais e consolidadas
Trimestre findo em 31 de março de 2021

(Valores expressos em milhares de reais, exceto quando indicado de outra forma)

3 Caixa e equivalentes de caixa

	Controladora		Consolidado	
	31/03/2021	31/12/2020	31/03/2021	31/12/2020
Caixa	14	14	26	26
Banco conta movimento	216	2.662	18.077	14.045
Equivalentes de caixa	923.618	5.775	1.181.503	198.834
Total	923.848	8.451	1.199.606	212.905

O grupo de caixa e equivalentes de caixa é composto pelos numerários mantidos em caixa, conta correntes bancárias e aplicações financeiras de curto prazo que possuem prazo de realização inferior a 90 dias, sem risco de alteração de valor quando do resgate antecipado.

Em 31 de março de 2021, as aplicações de renda fixa, estão concentradas em operações de CDB, substancialmente indexadas à variação de 99,5% a 103% do CDI (99,5% a 101% do CDI em 31 de dezembro de 2020), firmada com instituições financeiras nacionais de primeira linha.

4 Contas a receber

		Controladora		Consolidado	
		31/03/2021	31/12/2020	31/03/2021	31/12/2020
Mensalidades	(a)	117.565	120.534	475.729	506.246
Crédito universitário	(b)	6.012	5.511	64.693	63.376
Acordos em andamento	(c)	5.121	5.658	38.599	39.483
Outras contas a receber	(e)	10.277	7.738	43.780	33.887
Subtotal		138.975	139.441	622.801	642.992
Provisão para perdas estimadas com créditos de liquidação duvidosa	(d)	(101.986)	(96.800)	(439.916)	(427.685)
Ajuste a valor presente		(184)	(114)	(1.405)	(697)
Total		36.805	42.527	181.480	214.610
Circulante		33.001	38.862	151.917	187.301
Não circulante		3.804	3.665	29.563	27.309

(a) Corresponde às mensalidades a receber dos alunos provenientes da prestação de serviços da atividade de ensino.

(b) Compreende as mensalidades a receber objeto de financiamento mediante os programas disponíveis na Companhia e suas controladas, tais como Fundo de Financiamento Estudantil (FIES) e parcelamentos próprios.

O FIES é um financiamento educacional operacionalizado pelo Fundo Nacional de Desenvolvimento da Educação (FNDE) e que tem o Banco do Brasil e a Caixa Econômica Federal como agentes financeiros. Os valores contratados pelos alunos são repassados em forma de Certificados Financeiros do Tesouro Série E (CFT-E), que são títulos públicos emitidos pelo Tesouro Nacional. Esses títulos podem ser utilizados para compensação de tributos federais ou convertidos em caixa.

Para que o aluno contrate o FIES, é necessário que seja apresentado fiador ou que o aluno opte pelo Fundo de Garantia de Operações de Crédito Educativo (FGEDUC), um fundo administrado pela CEF com finalidade de garantir parte do risco em operações de crédito educativo.

Notas Explicativas

Cruzeiro do Sul Educacional S.A.

Notas explicativas às informações financeiras intermediárias individuais e consolidadas
Trimestre findo em 31 de março de 2021

(Valores expressos em milhares de reais, exceto quando indicado de outra forma)

O parcelamento próprio é uma modalidade de cobrança que permite aos alunos pagar a dívida no dobro do tempo do curso. Os valores são atualizados conforme reajuste dos preços dos serviços e sem a incidência de juros.

- (c) Referem-se a títulos negociados de acordo com a política de cobrança, em que os juros e multas podem ou não ser isentos de acordo com a negociação. Tais negociações ocorrem, principalmente, por meio de cartões, crédito e débito, ou boletos. Caso haja receita financeira, ela é reconhecida no momento do recebimento.
- (d) A Companhia e suas controladas constituem provisão para créditos de liquidação duvidosa por meio de análise dos saldos de mensalidades e acordos conforme suas faixas de vencimento e estimativa de perda de cada carteira. Também são constituídas provisões para parcelamentos próprios e FIES, de acordo com a estimativa da futura inadimplência. Nessa metodologia, a cada faixa de vencimento de cada carteira é atribuído um percentual de probabilidade de perda, à qual é recorrentemente provisionada. A administração da Companhia avalia constantemente a necessidade da alteração nos percentuais de provisão para perda com o objetivo de refletir o impacto causado pelo ambiente macroeconômico do país.

Os montantes são considerados suficientes pela Administração para cobrir eventuais perdas na realização das mensalidades, negociações a receber e outros ativos a receber e estão de acordo com as diretrizes do CPC 48/IFRS 9 Instrumentos Financeiros.

- (e) Parte substancial do saldo é representado pela rubrica de cartões a receber decorrente de mensalidades e negociações em atraso.

A movimentação da provisão para créditos para perdas estimadas com liquidação duvidosa está demonstrada a seguir:

	Controladora	Consolidado
(=) Saldos em 31/12/2019	71.207	241.607
(+/-) Constituições de provisão para perdas estimadas com créditos de liquidação duvidosa	6.567	27.890
(+) Combinação de negócios	-	61.840
(+/-) Baixa contra contas a receber (i)	(1.467)	(10.684)
(=) Saldos em 31/03/2020	76.307	320.653
	Controladora	Consolidado
(=) Saldos em 31/12/2020	96.800	427.685
(+/-) Constituições de provisão para perdas estimadas com créditos de liquidação duvidosa	7.001	23.893
(+/-) Baixa contra contas a receber (i)	(1.815)	(11.662)
(=) Saldos em 31/03/2021	101.986	439.916

- (i) Quando o atraso atinge uma faixa de vencimento superior a 4 anos o título é baixado, bem como a respectiva provisão para perdas. Mesmo para os títulos baixados, os esforços de cobrança continuam e os respectivos recebimentos são reconhecidos diretamente ao resultado quando de sua realização.

Notas Explicativas

Cruzeiro do Sul Educacional S.A.

Notas explicativas às informações financeiras intermediárias individuais e consolidadas
Trimestre findo em 31 de março de 2021

(Valores expressos em milhares de reais, exceto quando indicado de outra forma)

A composição dos valores a receber por faixa de vencimento é apresentada a seguir:

	Controladora				Consolidado			
	31/03/2021	%	31/12/2020	%	31/03/2021	%	31/12/2020	%
A vencer	21.083	14%	17.027	13%	145.545	23%	129.976	20%
Crédito universitário	6.012	4%	5.511	4%	64.693	10%	63.376	10%
Mensalidades a receber	-	0%	-	0%	1.365	0%	1.988	0%
Acordos em andamento	4.795	3%	3.779	3%	35.707	6%	30.725	5%
Outras contas a receber	10.276	7%	7.737	6%	43.780	7%	33.887	5%
Vencidos	117.892	86%	122.414	87%	477.256	77%	513.016	80%
Até 180 dias	31.381	23%	37.531	27%	133.895	21%	157.030	24%
Acima de 180 dias	86.511	63%	84.883	60%	343.361	56%	355.986	56%
Total	138.975	100%	139.441	100%	622.801	100%	642.992	100%

5 Outros créditos

	Controladora		Consolidado	
	31/03/2021	31/12/2020	31/03/2021	31/12/2020
Contas a receber de venda de imóvel (a)	-	-	13.020	13.020
Adiantamentos a funcionários	928	648	2.211	7.802
Despesas antecipadas com IPTU	6.298	-	11.428	-
Adiantamentos a fornecedores	1.531	951	5.703	4.453
Ativo indenizatório sobre provisão de contingência de ex-mantenedor (b)	-	-	26.424	20.416
Gastos com emissões de novas ações (c)	-	6.940	-	6.940
Comissões a receber (d)	5.512	-	5.512	-
Outros	531	204	4.348	9.741
Total	14.800	8.743	68.646	62.372
Circulante	14.800	8.743	40.430	37.455
Não circulante	-	-	28.216	24.917

- (a) Refere-se a compromisso de compra e venda celebrado em 20 de março de 2017 pela controlada indireta Ceunsp com a Motriz Participações Ltda. Os valores a custo do imóvel e mais valia foram baixados e reconhecidos de acordo com os critérios de reconhecimento inicial de que tratam o CPC 06 (IAS 17) Operações de arrendamento mercantil (Nota 17).
- (b) Conforme o contrato de compra e venda da Santa Rita, Cesuca, Unipê, Braz Cubas e Positivo, existem garantias atreladas aos processos prováveis judiciais/administrativos em discussão em que a Companhia figura no pólo passivo da ação. No caso de julgamentos desfavoráveis, esses valores serão de responsabilidade dos vendedores, sendo reembolsado os valores à Companhia e suas controladas, conforme apresentado na Nota 15 (d).
- (c) Em 2020, a Companhia incorreu em custos para a oferta pública inicial no montante de R\$6.940. Tais custos incluíram a elaboração de prospectos e relatórios, a remuneração de serviços profissionais de terceiros (advogados, auditores, consultores, profissionais de bancos de investimento), taxas e comissões, dentre outros. No período de três meses findo em 31 de março de 2021, os custos de transação incorridos na captação de recursos para capital próprio foram transferidos, de forma destacada, para conta redutora do capital social, deduzidos os eventuais efeitos fiscais, conforme previsto no pronunciamento contábil CPC 08(R1) /IAS 19 - Custos de Transação e Prêmios na Emissão de Títulos e Valores Mobiliários.

Notas Explicativas

Cruzeiro do Sul Educacional S.A.

Notas explicativas às informações financeiras intermediárias individuais e consolidadas
Trimestre findo em 31 de março de 2021

(Valores expressos em milhares de reais, exceto quando indicado de outra forma)

- (d) Corresponde a pagamentos de comissões decorrente do processo de IPO, realizados as instituições financeiras participantes da oferta, que após revisão, deverá ocorrer o seu ressarcimento ainda no primeiro semestre de 2021.

6 Investimentos

a) Movimentação dos investimentos

	Módulo	UDF	Unicid	Unifran	Acervo	Total
Saldo em 31 de dezembro de 2019	33.023	120.454	229.415	160.953	55	543.900
Equivalência patrimonial	30	1.859	5.715	7.678	-	15.282
Amortização de Mais Valia (i)	-	-	(128)	(163)	-	(291)
Equivalência patrimonial total	30	1.859	5.587	7.515	-	14.991
Distribuição de lucros	-	(8.000)	(26.855)	(8.600)	-	(43.455)
Saldo em 31 de março de 2020	33.053	114.313	208.147	159.868	55	515.436
Saldo em 31 de dezembro de 2020	34.837	64.731	215.093	166.465	55	481.181
Equivalência patrimonial	(519)	3.790	22.232	18.225	-	43.728
Amortização de Mais Valia (i)	-	-	(128)	(112)	-	(240)
Equivalência patrimonial total	(519)	3.790	22.104	18.113	-	43.488
Distribuição de lucros	-	-	(7.500)	-	-	(7.500)
Saldo em 31 de março de 2021	34.318	68.521	229.697	184.578	55	517.169
Saldo patrimonial das controladas	25.292	25.270	78.387	65.665		
Ágio	9.026	43.251	126.789	107.924		
Mais Valia	-	-	24.521	10.989		
Saldo em 31 de março de 2021	34.318	68.521	229.697	184.578		

- (i) Efeito das amortizações dos intangíveis identificados quando da combinação de negócios e reconhecidas na forma de ajuste à equivalência patrimonial na Companhia.

Notas Explicativas**Cruzeiro do Sul Educacional S.A.**

Notas explicativas às informações financeiras intermediárias individuais e consolidadas
Trimestre findo em 31 de março de 2021

(Valores expressos em milhares de reais, exceto quando indicado de outra forma)

Sumário do balanço patrimonial e da demonstração do resultado das controladas diretas

	31 de março de 2021			
	Módulo	UDF	Unicid	Unifran
% de participação	99,40%	99,98%	99,99%	99,99%
Ativo circulante	6.626	23.707	267.085	133.336
Ativo não circulante	36.536	118.087	1.609.636	925.363
Total do ativo	43.162	141.794	1.876.721	1.058.699
Passivo circulante	3.814	33.778	214.784	130.642
Passivo não circulante	14.056	82.746	1.583.550	862.392
Patrimônio líquido	25.292	25.270	78.387	65.665
Total do passivo e patrimônio líquido	43.162	141.794	1.876.721	1.058.699
Receita líquida	5.731	28.039	181.704	113.587
Custo dos serviços prestados	(3.290)	(12.202)	(79.113)	(55.533)
Despesas operacionais, líquidas	(2.398)	(8.974)	(50.052)	(24.416)
Despesas financeiras, líquidas	(517)	(3.134)	(30.937)	(15.736)
Imposto de renda e contribuição social	(45)	61	630	323
Lucro líquido (Prejuízo) do período	(519)	3.790	22.232	18.225
	31 de março de 2020			
	Módulo	UDF	Unicid	Unifran
% de participação	99,40%	99,98%	99,99%	99,99%
Ativo circulante	5.019	44.274	155.311	145.898
Ativo não circulante	40.381	120.441	1.671.163	939.410
Total do ativo	45.400	164.715	1.826.474	1.085.308
Passivo circulante	4.404	17.269	152.647	154.592
Passivo não circulante	16.968	76.384	1.617.321	890.545
Patrimônio líquido	24.028	71.062	56.506	40.171
Total do passivo e patrimônio líquido	45.400	164.715	1.826.474	1.085.308
Receita líquida	7.245	32.827	160.331	124.922
Custo dos serviços prestados	(4.215)	(15.885)	(86.926)	(62.167)
Despesas operacionais, líquidas	(2.589)	(11.201)	(46.282)	(33.700)
Despesas financeiras, líquidas	(655)	(3.693)	(18.330)	(21.821)
Imposto de renda e contribuição social	244	(189)	(3.078)	444
Lucro líquido do período	30	1.859	5.715	7.678

Notas Explicativas

Cruzeiro do Sul Educacional S.A.

Notas explicativas às informações financeiras intermediárias individuais e consolidadas
Trimestre findo em 31 de março de 2021
(Valores expressos em milhares de reais, exceto quando indicado de outra forma)

7 Imobilizado

a) Controladora

	Saldos em 31/12/2020	Adições	Saldos em 31/03/2021
Custo			
Acervo bibliográfico	11.365	50	11.415
Equipamentos de informática	23.677	3.698	27.375
Máquinas e equipamentos	29.800	391	30.191
Móveis e utensílios	20.584	1.021	21.605
Instalações	2.435	-	2.435
Benfeitorias em propriedades de terceiros	20.533	4	20.537
Imobilizações em andamento (i)	10.164	4.859	15.023
Outras imobilizações	4.497	838	5.335
	123.055	10.861	133.916
Depreciação			
Acervo bibliográfico	(9.511)	(113)	(9.624)
Equipamentos de informática	(16.894)	(654)	(17.548)
Máquinas e equipamentos	(20.079)	(297)	(20.376)
Móveis e utensílios	(12.383)	(205)	(12.588)
Instalações	(2.336)	(16)	(2.352)
Benfeitorias em propriedades de terceiros	(6.292)	(497)	(6.789)
Outras imobilizações	(2.399)	(108)	(2.507)
	(69.894)	(1.890)	(71.784)
	53.161	8.971	62.132
Custo			
Acervo bibliográfico	11.254	95	11.349
Equipamentos de informática	22.300	1.009	23.309
Máquinas e equipamentos	29.048	416	29.464
Móveis e utensílios	16.106	1.356	17.462
Instalações	2.435	-	2.435
Benfeitorias em propriedades de terceiros	19.450	-	19.450
Imobilizações em andamento (i)	6.931	2.079	9.010
Outras imobilizações	3.657	516	4.173
	111.181	5.471	116.652
Depreciação			
Acervo bibliográfico	(8.986)	(220)	(9.206)
Equipamentos de informática	(14.657)	(558)	(15.215)
Máquinas e equipamentos	(18.782)	(645)	(19.427)
Móveis e utensílios	(11.606)	(236)	(11.842)
Instalações	(2.262)	(22)	(2.284)
Benfeitorias em propriedades de terceiros	(4.352)	(479)	(4.831)
Outras imobilizações	(1.979)	(146)	(2.125)
	(62.624)	(2.306)	(64.930)
	48.557	3.165	51.722

Notas Explicativas

Cruzeiro do Sul Educacional S.A.

Notas explicativas às informações financeiras intermediárias individuais e consolidadas
Trimestre findo em 31 de março de 2021

(Valores expressos em milhares de reais, exceto quando indicado de outra forma)

b) Consolidado

	Saldos em 31/12/2020	Adições	Baixas	Transf.	Saldos em 31/03/2021
Custo					
Terrenos	80.390	-	-	-	80.390
Prédios	104.058	-	-	-	104.058
Acervo bibliográfico	75.168	79	-	-	75.247
Equipamentos de informática	116.331	4.237	(2.541)	18	118.045
Máquinas e equipamentos	143.452	1.832	(1.629)	71	143.726
Móveis e utensílios	107.562	1.222	(902)	64	107.946
Instalações	28.407	-	(13)	3	28.397
Benfeitorias em propriedades de terceiros	117.862	100	-	10	117.972
Imobilizações em andamento (i)	84.737	7.999	(41)	(10)	92.685
Outras imobilizações	13.198	938	(64)	-	14.072
	871.165	16.407	(5.190)	156	882.538
Depreciação					
Prédios	(13.640)	(858)	-	-	(14.498)
Acervo bibliográfico	(59.708)	(990)	-	-	(60.698)
Equipamentos de informática	(93.052)	(2.401)	2.528	(18)	(92.943)
Máquinas e equipamentos	(88.708)	(2.388)	1.559	(516)	(90.053)
Móveis e utensílios	(73.510)	(1.463)	733	(64)	(74.304)
Instalações	(24.262)	(201)	12	(473)	(24.924)
Benfeitorias em propriedades de terceiros	(40.359)	(2.377)	-	915	(41.821)
Outras imobilizações	(7.676)	(261)	64	-	(7.873)
	(400.915)	(10.939)	4.896	(156)	(407.114)
	470.250	5.468	(294)	-	475.424

	Saldos em 31/12/2019	Reclassif.	Adições	Baixas	Transf.	Combinação de Negócios	Saldos em 31/03/2020
Custo							
Terrenos	80.390	-	-	-	-	-	80.390
Prédios	101.979	1.769	-	-	310	-	104.058
Acervo bibliográfico	44.499	8.720	213	-	(7)	21.626	75.051
Equipamentos de informática	76.524	6.778	1.590	(806)	(1.226)	33.047	115.907
Máquinas e equipamentos	92.965	3.190	1.927	(91)	4.105	39.716	141.812
Móveis e utensílios	65.402	11.991	1.874	(946)	(1.436)	31.891	108.776
Instalações	23.393	2.081	45	-	3.111	25	28.655
Benfeitorias em propriedades de terceiros	95.402	(5.449)	178	(38)	(75)	25.786	115.804
Imobilizações em andamento (i)	56.591	18.272	6.489	-	(5.531)	113	75.934
Outras imobilizações	6.182	3.717	629	-	749	1.473	12.750
	643.327	51.069	12.945	(1.881)	-	153.677	859.137
Depreciação							
Prédios	(3.849)	(4.928)	(1.019)	-	(1.428)	-	(11.224)
Acervo bibliográfico	(30.059)	(8.720)	(1.052)	3	24	(16.526)	(56.330)
Equipamentos de informática	(53.382)	(6.819)	(2.358)	490	1.095	(26.570)	(87.544)
Máquinas e equipamentos	(48.768)	(3.189)	(2.289)	94	(5.986)	(23.422)	(83.560)
Móveis e utensílios	(37.522)	(11.993)	(1.492)	559	1.119	(23.420)	(72.749)
Instalações	(22.098)	(1.732)	(255)	1	249	(23)	(23.858)
Benfeitorias em propriedades de terceiros	(16.818)	(9.515)	(2.201)	3	-	(4.096)	(32.627)
Outras imobilizações	(5.999)	(4.173)	(299)	-	4.927	(1.397)	(6.941)
	(218.495)	(51.069)	(10.965)	1.150	-	(95.454)	(374.833)
	424.832	-	1.980	(731)	-	58.223	484.304

- (i) O grupo de imobilizações em andamento corresponde substancialmente a gastos com reforma de imóveis e adequação dos ambientes para a utilização das aulas nos campus. Após a validação e finalização das obras para utilização do espaço, os valores são transferidos para a rubrica de benfeitorias em imóveis de terceiros e

Notas Explicativas

Cruzeiro do Sul Educacional S.A.

Notas explicativas às informações financeiras intermediárias individuais e consolidadas
Trimestre findo em 31 de março de 2021
(Valores expressos em milhares de reais, exceto quando indicado de outra forma)

depreciados conforme contrato de locação.

8 Intangível

A demonstração da movimentação do intangível é descrito abaixo:

a) Controladora

Movimentação	%taxa amortização	Saldos em 31/12/2020	Adições	Saldos em 31/03/2021
Custo				
Produção de materiais - EAD	20% a.a.	15.315	151	15.466
Softwares	20% a.a.	30.657	1.550	32.207
Amortizações				
Produção de materiais - EAD	20% a.a.	(13.652)	(773)	(14.425)
Softwares	20% a.a.	(17.581)	(798)	(18.379)
Total		14.739	130	14.869

Movimentação	%taxa amortização	Saldos em 31/12/2019	Reclassif.	Adições	Saldos em 31/03/2020
Custo					
Produção de materiais - EAD	20% a.a.	14.369	-	336	14.705
Softwares	20% a.a.	27.378	(2.740)	943	25.581
Amortizações					
Produção de materiais - EAD	20% a.a.	(10.324)	-	(903)	(11.227)
Softwares	20% a.a.	(18.018)	2.740	(985)	(16.263)
Total		13.405	-	(609)	12.796

Notas Explicativas

Cruzeiro do Sul Educacional S.A.

Notas explicativas às informações financeiras intermediárias individuais e consolidadas
Trimestre findo em 31 de março de 2021
(Valores expressos em milhares de reais, exceto quando indicado de outra forma)

b) Consolidado

Movimentação	Saldos em 31/12/2020	Adições	Reclassif.	Saldos em 31/03/2021
<u>Custo</u>				
Ágio em aquisições de investimentos	1.111.115	-	-	1.111.115
Mais Valia - Marcas	194.859	-	(761)	194.098
Mais Valia - Carteira de clientes	116.543	-	-	116.543
Mais Valia - Licenças MEC	252.054	-	-	252.054
Mais Valia - Polos de Ensino	93.333	-	-	93.333
Mais Valia - Relacionamento com clientes	10.844	-	-	10.844
Mais Valia - Cláusula de não concorrência	24.177	-	-	24.177
Marcas registradas e licenças	-	-	761	761
Produção de materiais - EAD	39.694	151	-	39.845
Softwares	77.010	5.069	194	82.273
Total do Custo	1.919.629	5.220	194	1.925.043
<u>Amortização</u>				
Mais Valia - Marcas	(16.745)	(1.714)	26	(18.433)
Mais Valia - Carteira de clientes	(63.471)	(3.881)	-	(67.352)
Mais Valia - Polos de Ensino	(9.726)	(1.674)	-	(11.400)
Mais Valia - Relacionamento com clientes	(9.837)	(26)	-	(9.863)
Mais Valia - Cláusula de não concorrência	(12.424)	(740)	-	(13.164)
Marcas registradas e licenças	-	-	(26)	(26)
Produção de materiais - EAD	(37.874)	(773)	-	(38.647)
Softwares	(47.494)	(1.953)	(194)	(49.641)
Total da Amortização	(197.571)	(10.761)	(194)	(208.526)
Total	1.722.058	(5.541)	-	1.716.517

Movimentação	Saldos em 31/12/2019	Adições	Baixas	Combinação de negócios	Saldos em 31/03/2020
<u>Custo</u>					
Ágio em aquisições de investimentos	665.494	-	-	446.248	1.111.742
Mais Valia - Marcas	97.101	-	-	97.784	194.885
Mais Valia - Carteira de clientes	71.556	-	-	44.987	116.543
Mais Valia - Licenças MEC	169.161	-	-	82.893	252.054
Mais Valia - Polos de Ensino	4.006	-	-	89.327	93.333
Mais Valia - Relacionamento com clientes	7.530	-	-	3.314	10.844
Mais Valia - Cláusula de não concorrência	11.207	-	-	12.970	24.177
Produção de materiais - EAD	15.211	337	(868)	22.699	37.379
Softwares	56.553	1.731	-	10.751	69.035
Total do Custo	1.097.819	2.068	(868)	810.973	1.909.992
<u>Amortização</u>					
Mais Valia - Marcas	(10.458)	(1.981)	-	(26)	(12.465)
Mais Valia - Carteira de clientes	(48.718)	(2.681)	-	-	(51.399)
Mais Valia - Polos de Ensino	(4.006)	-	-	-	(4.006)
Mais Valia - Relacionamento com clientes	(5.864)	(411)	-	(2.055)	(8.330)
Mais Valia - Cláusula de não concorrência	(8.173)	(867)	-	-	(9.040)
Produção de materiais - EAD	(11.165)	(2.673)	841	(2.292)	(15.289)
Softwares	(32.248)	(1.460)	-	(10.182)	(43.890)
Total da Amortização	(120.632)	(10.073)	841	(14.555)	(144.419)
Total	977.187	(8.005)	(27)	796.418	1.765.573

Notas Explicativas

Cruzeiro do Sul Educacional S.A.

Notas explicativas às informações financeiras intermediárias individuais e consolidadas
Trimestre findo em 31 de março de 2021

(Valores expressos em milhares de reais, exceto quando indicado de outra forma)

Em 31 de março de 2021, os saldos dos intangíveis identificados por Unidades Geradoras de Caixa estavam representados da seguinte forma:

	Ágio	Marcas	Carteira de clientes	Licenças MEC	Polos de Ensino	Relacionamento com clientes	Cláusula de não concorrência
Módulo	9.026	-	-	-	-	-	-
UDF	43.251	-	-	-	-	-	-
Unicid	126.789	8.581	-	15.940	-	-	-
Unifran	107.924	7.967	-	3.020	-	-	-
FASS	7.728	-	-	-	-	-	-
Colégio São Sebastião	3.026	-	-	-	-	300	1
CEUNSP	63.219	8.107	-	-	-	-	-
Veritas	102.609	22.302	13.927	112.564	-	-	-
Unipê	201.922	35.274	-	37.637	-	-	897
Braz Cubas	216.503	24.245	20.247	-	13.085	-	2.105
Positivo	218.535	69.189	15.017	82.893	68.848	681	8.010
Cesa	10.583	-	-	-	-	-	-
	1.111.115	175.665	49.191	252.054	81.933	981	11.013

Os ativos classificados como *Software* correspondem à aquisição e custos de implementação de *softwares* operacionais da Companhia e suas controladas, sua taxa de amortização é fixada em 20% anuais para aquisições de sistemas de *software* sem prazo de vigência e 100% anuais para aquisições de sistemas de *software* com vigência de 12 meses.

Os ágios gerados nas aquisições são mensurados como sendo o excedente da contraprestação transferida em relação aos ativos líquidos adquiridos (ativos identificáveis adquiridos e passivos assumidos). Se a contraprestação for menor do que o valor justo dos ativos líquidos adquiridos, a diferença é reconhecida diretamente na demonstração dos resultados.

Após o reconhecimento inicial, o ágio é mensurado pelo custo, deduzido de quaisquer perdas acumuladas de valor recuperável. Ágios e outros ativos intangíveis com vida útil indefinida não são amortizados, porém a perda de valor recuperável é testada pelo menos anualmente.

As parcelas dos ágios não alocadas foram identificadas através de laudo de mensuração do valor justo de ativos adquiridos e passivos assumidos e alocação do preço de aquisição dos negócios adquiridos, conforme CPC 15 (R1)/IFRS 3 - Combinação de Negócios.

O valor de licença MEC (Ministério da Educação), que foi identificado com vida útil indefinida, de acordo com estudo preparado por empresa independente é submetido também anualmente à análise de recuperabilidade (teste de *impairment*).

Notas Explicativas

Cruzeiro do Sul Educacional S.A.

Notas explicativas às informações financeiras intermediárias individuais e consolidadas
Trimestre findo em 31 de março de 2021

(Valores expressos em milhares de reais, exceto quando indicado de outra forma)

9 Empréstimos e financiamentos

(i) Composição

Modalidade	Encargos financeiros	Consolidado	
		31/03/2021	31/12/2020
Capital de giro	(a) Variação CDI + taxa pré até 0,35% a.m	4.174	8.485
(CCB) Cédula de Crédito Bancário	(b) Variação CDI + taxa fixa de 1,40% a.a	13.215	15.312
Contratos de arrendamento	(c) Taxa pré-fixada até 1,8% a.m.	253	371
(CCB) Cédula de Crédito Bancário	(d) Variação CDI + taxa fixa de 1,60% a.a.	30.020	30.012
		47.662	54.180
Circulante		32.573	34.106
Não circulante		15.089	20.074

- (a) Refere-se aos empréstimos para o capital de giro, os quais estão sendo utilizados para expansão das atividades da Companhia;
- (b) A controlada direta Secid celebrou uma Cédula de Crédito Bancário de R\$30.000 com o Banco Itaú Unibanco S.A. em 17 de dezembro de 2018;
- (c) Refere-se substancialmente à aquisição de bens por meio de arrendamento;
- (d) A controlada UDF, no dia 24 de março de 2020, celebrou uma Cédula de Crédito Bancário no valor de R\$30.000. A operação possui vencimento de 36 meses a partir da data de emissão, sendo o vencimento 22 de fevereiro de 2023. O valor principal será amortizado em 8 parcelas trimestrais e consecutivas durante a vigência do contrato, a serem pagas todo dia 25 dos meses de fevereiro, maio, agosto e novembro, a partir de 25 de maio de 2021. A atualização dos juros é calculada com base em 100% do D.I. e juros de 1,60% a.a.

(ii) Movimentação

	Consolidado
	31/03/2021
Saldo inicial	54.180
Apropriação de juros	650
Pagamento de juros	(832)
Pagamento de principal (a)	(6.336)
Saldo final	47.662

- (a) Durante o período de três meses findo em 31 de março de 2021 os principais pagamentos efetuados foram: (i) a controlada Unipê liquidou integralmente no valor de R\$3.017, a CCB celebrado junto ao Banco Santander (Brasil) S.A, com vencimento em 23 de março de 2022; e (b) a controlada SECID cumprindo o cronograma de pagamentos, desembolsou R\$2.100, à título de CCB firmado com o Banco Itaú.

Notas Explicativas

Cruzeiro do Sul Educacional S.A.

Notas explicativas às informações financeiras intermediárias individuais e consolidadas
Trimestre findo em 31 de março de 2021

(Valores expressos em milhares de reais, exceto quando indicado de outra forma)

A parcela não circulante, em 31 de março de 2021 apresentava o seguinte cronograma de vencimento:

Ano	Consolidado
Abr-2022 a Mar-2023	11.335
Abr-2023 a Mar-2024	3.754
Total	15.089

Garantias

Os contratos de arrendamento mercantil têm como garantia o próprio bem adquirido. A garantia da conta garantida é a própria carteira de títulos a receber mantida na instituição financeira.

10 Debêntures

(i) Composição

Modalidade	Encargos financeiros	Consolidado	
		31/03/2021	31/12/2020
Debêntures - ACEF	Taxa CDI + 1,60 a.a.	252.856	278.504
Debêntures - SECID	Taxa CDI + 1,40 a.a.	330.487	332.981
Debêntures - ACEF	Taxa CDI + 1,35 a.a.	155.605	154.355
Debêntures - SECID	Taxa CDI + 1,40 a.a.	469.203	468.927
Debêntures - ACEF	Taxa CDI + 3,85 a.a.	-	83.116
		1.208.151	1.317.883
	Circulante	108.326	174.093
	Não circulante	1.099.825	1.143.790

As debêntures simples, não conversíveis em ações, da espécie quirografária, com garantia adicional real e fidejussória, para distribuição pública e com esforços restritos de distribuição, possuem as seguintes características:

Empresa	Emissão	Série	Data da emissão	Vencimento	Quant.	Valor unitário	Valor emissão	Pagamento principal e juros	Garantias
ACEF	2ª	Única	23/09/2018	23/03/2025	3.000	100	300.000	Semestral (Mar. e Set.)	(a)
SECID	1ª	Única	10/09/2018	10/09/2025	330.000	1	330.000	Semestral (Mar. e Set.)	(b)
ACEF	3ª	Única	22/12/2019	22/12/2026	155.000	1	155.000	Semestral (Jun. e Dez.)	(c)
SECID	2ª	Única	29/02/2020	28/02/2027	470.000	1	470.000	Mensal	(d)
ACEF	4ª	Única	29/04/2020	29/04/2021	80.000	1	80.000	No vencimento	(e)

- (a) A Companhia cedeu fiduciariamente em favor dos debenturistas: (i) a totalidade dos direitos creditórios da titularidade da Santa Rita e CESUCA decorrentes dos pagamentos de mensalidades e taxas dos alunos; (ii) eventual fração, se houver necessidade de complemento do valor mínimo, dos direitos creditórios da titularidade da Companhia, decorrentes dos pagamentos de mensalidades e taxas dos alunos; (iii) alienação fiduciária das ações da Santa Rita e Veritas; (iv) alienação fiduciária das quotas da Santa Tereza, São Bento e CESUCA; e (v) fiança da Companhia, que é solidariamente responsável por todas as obrigações e garantias às debêntures.

Notas Explicativas

Cruzeiro do Sul Educacional S.A.

Notas explicativas às informações financeiras intermediárias individuais e consolidadas
Trimestre findo em 31 de março de 2021

(Valores expressos em milhares de reais, exceto quando indicado de outra forma)

- (b) A Companhia cedeu fiduciariamente em favor dos debenturistas: (i) a totalidade dos direitos creditórios da titularidade da Unipê, decorrentes dos pagamentos de mensalidades e taxas dos alunos; (ii) alienação fiduciária das quotas da Unipê; e (iii) fiança da Companhia, que é solidariamente responsável por todas as obrigações e garantias às debêntures.
- (c) A Companhia cedeu fiduciariamente em favor dos debenturistas: (i) alienação fiduciária das quotas da Braz Cubas; (ii) a totalidade dos direitos creditórios da titularidade da Braz Cubas decorrentes dos pagamentos de mensalidades e taxas dos alunos; e (iii) fiança da Companhia, que é solidariamente responsável por todas as obrigações e garantias às debêntures.
- (d) A Companhia cedeu fiduciariamente em favor dos debenturistas: (i) alienação fiduciária de 100% das quotas da Positivo; (ii) alienação fiduciária de 100% das quotas da CESA; (iii) a totalidade dos direitos creditórios da titularidade da Positivo; (iv) a totalidade dos direitos creditórios da titularidade da CESA; e (v) fiança da Companhia, que é solidariamente responsável por todas as obrigações e garantias às debêntures.
- (e) A Companhia cedeu fiduciariamente em favor dos debenturistas: (i) fiança da Companhia, que é solidariamente responsável por todas as obrigações e garantias às debêntures.

(ii) Cláusulas restritivas (“*Covenants*”)

As debêntures contêm cláusulas restritivas que requerem a manutenção de determinados índices financeiros, os quais são apurados anualmente, com base nas demonstrações financeiras consolidadas da Fiadora, Cruzeiro do Sul Educacional. O resultado do quociente da divisão da dívida financeira líquida e o EBITDA ajustado:

- Para a 2ª emissão da ACEF o resultado deverá ser igual ou inferior a 3,0x.
- Para a 3ª e 4ª emissão da ACEF o resultado deverá ser igual ou inferior a 4,5x até 2020; deverá ser igual ou inferior 4,0x em 2021; e deverá ser igual ou inferior 3,0x após de 2021, descontados de todos os impactos do IFRS-16.
- Para a 1ª emissão da SECID o resultado deverá ser igual ou inferior a 3,5x até 2020 e igual ou inferior 3,0x após 2020, descontados de todos os impactos do IFRS-16; e
- Para a 2ª emissão da SECID o resultado deverá ser igual ou inferior a 4,0x até 2020, deverá ser igual ou inferior 3,7x em 2021 e deverá ser igual ou inferior a 3,0x após 2021, descontados de todos os impactos do IFRS-16.

Em 01 de dezembro de 2020, os debenturistas e agente fiduciário concederam anuência prévia para a não observância dos índices financeiros (*waiver*) para a 1ª e 2ª emissão da SECID e 2ª emissão da ACEF, excepcionalmente com relação ao exercício social a findo em 31 de dezembro de 2020.

Adicionalmente, para a 3ª e 4ª emissões da ACEF foram aprovadas as alterações da metodologia de cálculo dos índices financeiros onde serão desconsiderados os efeitos do Pronunciamento Técnico CPC 06 (R2) – Operações de Arrendamento Mercantil (IFRS 16),

Notas Explicativas

Cruzeiro do Sul Educacional S.A.

Notas explicativas às informações financeiras intermediárias individuais e consolidadas
Trimestre findo em 31 de março de 2021
(Valores expressos em milhares de reais, exceto quando indicado de outra forma)

referente aos arrendamentos operacionais. Considerando o ajuste na metodologia, a Companhia atingiu os índices requeridos.

As próximas medições serão realizadas para a data-base de 31 de dezembro de 2021.

(iii) Movimentação

	Consolidado	
	31/03/2021	31/12/2020
Saldo inicial	1.317.883	752.730
Novas captações	-	705.000
Custo de novas captações	-	(3.901)
Pagamento de juros	(17.904)	(53.983)
Pagamento de principal (i)	(103.340)	(135.886)
Apropriação dos juros	11.142	52.382
Amortização do custo	370	1.541
Saldo final	1.208.151	1.317.883

- (i) Em 12 de março de 2021 foi liquidado de forma antecipada pela controlada ACEF a 4ª emissão de debêntures no valor nominal de R\$80.000, emitida em 29 de abril de 2020 junto ao Banco Santander (Brasil) S.A, com vencimento original em 29 de abril de 2021. O pagamento do valor principal, bem como os juros totalizaram R\$84.166.

A parcela não circulante, em 31 de março de 2021 apresentava o seguinte cronograma de vencimento:

Ano	Consolidado
Abr-2022 a Mar-2023	113.182
Abr-2023 a Mar-2024	233.011
Abr-2024 a Mar-2025	311.313
Abr-2025 a Mar-2026	162.297
Abr-2026 a Mar-2027	280.022
	1.099.825

11 Arrendamentos

O passivo de arrendamento é decorrente do reconhecimento de pagamentos futuros e o direito de uso do ativo arrendado para praticamente todos os contratos de arrendamento mercantil, incluindo os operacionais, podendo ficar fora do escopo, determinados contratos de curto prazo ou de pequenos montantes.

Ao mensurar os passivos de arrendamento para aqueles arrendamentos anteriormente classificados como arrendamentos operacionais, a Companhia descontou os pagamentos do arrendamento utilizando a sua taxa nominal incremental de empréstimo com características e prazos semelhantes aos contratos de arrendamento.

Notas Explicativas**Cruzeiro do Sul Educacional S.A.**

Notas explicativas às informações financeiras intermediárias individuais e consolidadas
Trimestre findo em 31 de março de 2021

(Valores expressos em milhares de reais, exceto quando indicado de outra forma)

Contratos por prazo e taxa de desconto:

Prazos Contratuais	Taxa
3 anos	8,82%
4 anos	9,32%
5 anos	9,69%
6 anos	10,01%
Mais de 7 anos	Entre 10,23% e 11,19%

(i) Movimentação do direito de uso

Descrição	Controladora	Consolidado
Saldo em 31 de dezembro de 2019	202.474	489.646
Adição por combinação de negócios - Braz cubas	-	1.115
Adição por combinação de negócios - Positivo	-	139.076
Adição de novos contratos (a)	-	346.001
Baixas por descontinuidade dos arrendamentos (v)	-	(114.554)
Remensuração decorrente dos ajuste por inflação corrente	8.774	14.172
Depreciação no período	(5.797)	(17.280)
Saldo em 31 de março de 2020	205.451	858.176
Direito de uso	232.590	936.557
(-) Depreciação acumulada	(27.139)	(78.381)
Saldo em 31 de março de 2020	205.451	858.176

(a) No período de três meses findo em 31 de março de 2020, os novos contratos de arrendamento estão relacionados substancialmente com as empresas adquiridas para Braz Cubas e Positivo.

Descrição	Controladora	Consolidado
Saldo em 31 de dezembro de 2020	250.117	877.114
Adição de novos contratos	32.655	33.382
Baixas por descontinuidade dos arrendamentos	(312)	(313)
Remensuração decorrente dos ajuste por inflação corrente	10.058	104.475
Depreciação no período	(7.856)	(23.633)
Saldo em 31 de março de 2021	284.662	991.025
Direito de uso	337.690	1.154.788
(-) Depreciação acumulada	(53.028)	(163.763)
Saldo em 31 de março de 2021	284.662	991.025

Notas Explicativas

Cruzeiro do Sul Educacional S.A.

Notas explicativas às informações financeiras intermediárias individuais e consolidadas
Trimestre findo em 31 de março de 2021

(Valores expressos em milhares de reais, exceto quando indicado de outra forma)

(ii) Movimentação do passivo de arrendamento

Descrição	Controladora	Consolidado
Saldo em 31 de dezembro de 2019	215.800	513.611
Adição por combinação de negócios - Braz cubas	-	1.167
Adição por combinação de negócios - Positivo	-	145.858
Adição de novos contratos (a)	-	346.001
Baixas por descontinuidade dos arrendamentos (v)	-	(120.167)
Remensuração decorrente dos ajuste por inflação corrente	8.774	14.172
Contraprestação paga	(7.706)	(26.131)
Apropriação de encargos financeiros	5.586	16.495
Saldo em 31 de março de 2020	222.454	891.006
Circulante	11.928	49.692
Não circulante	210.526	841.314
Saldo em 31 de março de 2020	222.454	891.006

(a) No período de três meses findo em 31 de março de 2020, os novos contratos de arrendamento estão relacionados substancialmente com as empresas adquiridas para Braz Cubas e Positivo.

Descrição	Controladora	Consolidado
Saldo em 31 de dezembro de 2020	282.124	949.517
Adição de novos contratos	32.655	33.382
Baixas por descontinuidade dos arrendamentos	(374)	(374)
Remensuração decorrente dos ajuste por inflação corrente	10.058	104.475
Contraprestação paga	(12.537)	(39.469)
Apropriação de encargos financeiros	7.941	24.215
Saldo em 31 de março de 2021	319.867	1.071.746
Circulante	23.651	75.887
Não circulante	296.216	995.859
Saldo em 31 de março de 2021	319.867	1.071.746

As parcelas fixas dos contratos de aluguel, conforme apresentado acima, foram reconhecidas a valor presente (considerando a taxa de juros nominal incremental quando da adoção inicial, início do contrato ou quando de sua eventual modificação de escopo) como direito de uso em contrapartida do passivo de arrendamento. Adicionalmente, a Companhia registrou segundo o regime de competência diretamente no resultado o montante de R\$482 (R\$921 em 31 de março de 2020) relacionado aos contratos que não atende as premissas para a capitalização como direito de uso da norma (ausência do controle substancial do bem).

Além dos valores apresentados acima, Companhia e suas controladas possuem 3 (três) contratos de arrendamento que contém termos de pagamentos variáveis, em complemento aos valores fixos de arrendamento. A Cláusula variável está relacionada ao atingimento de metas por faturamento nos cursos ministrados nos respectivos locais. Para o período de três meses findo em 31 de março de 2021, não houve atingimento de tais parâmetros, portanto, não houve qualquer desembolso adicional.

Alguns dos membros indiretos do atual grupo de controle da Companhia, detém o controle das sociedades Motriz Participações Ltda., HG Cruzeiro do Sul Empreendimentos e Participações

Notas Explicativas

Cruzeiro do Sul Educacional S.A.

Notas explicativas às informações financeiras intermediárias individuais e consolidadas
Trimestre findo em 31 de março de 2021

(Valores expressos em milhares de reais, exceto quando indicado de outra forma)

S.A. e FP Incorporadora Ltda., as quais são proprietárias de imóveis locados pela Companhia e suas controladas, representativos de aproximadamente 12% (11% em 31 de dezembro de 2020), do total de imóveis locados em 31 de março de 2021. Os valores envolvidos no âmbito dos referidos contratos de locação representaram em 31 de março de 2021, R\$116.091 (R\$96.215 em 31 de dezembro de 2020) de direito de uso e R\$123.988 (R\$103.149 em 31 de dezembro de 2020) de passivo de arrendamento.

(iii) Compromissos futuros

Os saldos de arrendamento a pagar relacionados aos “compromissos futuros” para o período de três meses findo em 31 de março de 2021 estão apresentados a seguir:

	Consolidado		
	IFRS 16	(-) AVP	31/03/2021
Até um ano	99.474	(23.587)	75.887
Um ano até cinco anos	1.066.894	(741.932)	324.962
Cinco anos até dez anos	3.801.199	(3.488.512)	312.687
Dez anos até quinze anos	10.889.380	(10.649.379)	240.001
Acima de quinze anos	16.079.953	(15.961.744)	118.209
	31.936.900	(30.865.154)	1.071.746

(iv) Impactos nas demonstrações financeiras do período

A Companhia e suas controladas reconheceram no resultado do período nas rubricas de “Custos” e “Despesas financeiras”, respectivamente, as despesas de depreciação e juros. Durante o período de três meses findo em 31 de março de 2021, tais impactos montam os valores de R\$23.633 (R\$17.280 em 31 de março de 2020) e R\$24.215 (R\$16.495 em 31 de março de 2020), respectivamente.

(v) Baixa por descontinuidade dos arrendamentos

Após a conclusão das combinações de negócios conforme descrito na Nota 2, a Administração da Companhia revisitou os contratos de arrendamento financeiro existentes em suas novas controladas e optou pela descontinuidade de 12 contratos que perfazem o montante apresentado. Vale colocar que a baixa dos respectivos contratos, líquidos dos passivos de arrendamento, durante o período de três meses findo em 31 de março de 2020, perfazem um ganho total no resultado de R\$5.613, alocado no grupo de outras receitas, líquidas.

(vi) Ofício circular CVM nº 02/2019

Em atendimento ao aludido ofício, a Companhia e suas controladas apresentam os saldos comparativos do passivo de arrendamento, direito de uso, da despesa financeira e da despesa de depreciação e amortização, considerando o efeito da inflação futura projetada nos fluxos dos contratos de arrendamento, descontados pela taxa nominal:

Notas Explicativas**Cruzeiro do Sul Educacional S.A.**

Notas explicativas às informações financeiras intermediárias individuais e consolidadas
Trimestre findo em 31 de março de 2021

(Valores expressos em milhares de reais, exceto quando indicado de outra forma)

						31/03/2021
	mar/21	2021	De 2022 até 2025	De 2026 até 2030	De 2031 até 2039	2040 em diante
Passivo de arrendamento						
Contábil -IFRS 16/ CPC 06(R2)	1.071.746	1.012.024	763.773	434.925	8.393	-
Fluxo com projeção de inflação	1.071.746	1.027.180	833.266	576.819	17.224	-
Variação		1,50%	9,10%	32,62%	105,22%	0,00%
Direito de uso líquido						
Contábil -IFRS 16/ CPC 06(R2)	991.025	917.159	593.023	285.064	3.978	-
Fluxo com projeção de inflação	991.025	931.963	656.781	408.367	10.768	-
Variação		1,61%	10,75%	43,25%	170,69%	0,00%
Despesa financeira						
Contábil -IFRS 16/ CPC 06(R2)		106.341	332.729	268.905	160.363	254
Fluxo com projeção de inflação		107.241	365.762	340.181	257.089	525
Variação		0,85%	9,93%	26,51%	60,32%	106,69%
Direito de depreciação						
Contábil -IFRS 16/ CPC 06(R2)		104.810	332.328	314.256	284.993	5.813
Fluxo com projeção de inflação		106.043	354.413	399.215	543.895	15.615
Variação		1,18%	6,65%	27,03%	90,85%	168,62%

12 Obrigações trabalhistas

	Controladora		Consolidado	
	31/03/2021	31/12/2020	31/03/2021	31/12/2020
Salários a pagar	21.512	17.085	36.648	29.397
Provisão para férias e encargos	11.562	9.223	43.952	42.935
FGTS a recolher	771	998	3.007	4.413
INSS a recolher	2.786	2.445	11.241	11.659
Outras obrigações	153	92	843	626
Provisão para benefícios dos Administradores	66.196	66.196	66.196	66.196
Total	105.780	96.039	173.216	155.226
Circulante	76.424	66.683	143.860	125.870
Não circulante	29.356	29.356	29.356	29.356

Notas Explicativas**Cruzeiro do Sul Educacional S.A.**

Notas explicativas às informações financeiras intermediárias individuais e consolidadas
Trimestre findo em 31 de março de 2021

(Valores expressos em milhares de reais, exceto quando indicado de outra forma)

13 Obrigações tributárias

	Controladora		Consolidado	
	31/03/2021	31/12/2020	31/03/2021	31/12/2020
IRRF a recolher	2.966	3.160	8.978	12.811
Impostos retidos	885	253	5.228	4.255
ISS a recolher	1.055	873	4.565	4.213
IRPJ e CSLL	-	-	1.120	1.374
PIS e COFINS a recolher	767	269	2.730	1.936
Parcelamentos (i)	-	-	163.153	167.106
Total	5.673	4.555	185.774	191.695
Circulante	5.673	4.555	38.066	39.700
Não circulante	-	-	147.708	151.995

Notas Explicativas

Cruzeiro do Sul Educacional S.A.

Notas explicativas às informações financeiras intermediárias individuais e consolidadas
Trimestre findo em 31 de março de 2021
(Valores expressos em milhares de reais, exceto quando indicado de outra forma)

(i) Em 31 de março de 2021, os saldos de parcelamentos são representados por:

Demonstrativo de parcelamento	Unicid	Unifran	Unipê	Braz Cubas	Unipê	Unicid	Fass	Braz Cubas	Unipê	Unipê	Braz Cubas	Braz Cubas	Braz Cubas	Braz Cubas	Braz Cubas	Braz Cubas	Total
	(a)	(a)	(a)	(a)	(b)	(b)	(c)	(c)	(c)	(d)	(d)	(e)	(f)	(g)	(h)	(i)	
Valor original	49.866	1.475	10.632	7.866	1.731	606	561	2.228	213	430	42	27	670	7.855	1.107	43.795	129.104
(-) Pagamentos	(10)	(321)	(9.375)	(2.412)	(350)	-	-	-	-	-	-	-	-	-	-	-	(12.468)
Multa	-	-	2.530	-	6.742	64	91	453	64	34	4	-	134	-	-	6.094	16.210
Juros	-	-	14.033	-	10.910	212	15	40	-	13	11	5	9	3.947	516	45.702	75.413
Encargos	-	-	2.071	-	775	-	-	-	-	40	1	-	-	-	-	8.962	11.849
Saldo consolidado	49.856	1.154	19.891	5.454	19.808	882	667	2.721	277	517	58	32	813	11.802	1.623	104.553	220.108
(-) Reconhecimento dos benefícios pela redução de multa e juros	(9.364)	(334)	(8.131)	(1.241)	(11.619)	-	-	-	-	-	-	-	-	-	-	-	(30.689)
(-) Utilização de prejuízo fiscal	(8.565)	-	-	-	-	-	-	-	-	-	-	-	-	-	-	-	(8.565)
Saldo a pagar	31.927	820	11.760	4.213	8.189	882	667	2.721	277	517	58	32	813	11.802	1.623	104.553	180.854
(+) Atualização	23.614	765	6.884	2.011	866	97	49	335	171	577	5	3	80	225	27	26.769	62.478
(-) Pagamentos	(39.283)	(1.585)	(7.086)	(3.143)	(4.699)	(552)	(716)	(1.612)	(448)	(784)	(63)	(19)	(481)	(7.341)	(1.109)	(11.258)	(80.179)
Saldos a pagar em 31/03/2021	16.258	-	11.558	3.081	4.356	427	-	1.444	-	310	-	16	412	4.686	541	120.064	163.153

(i) Em 31 de dezembro de 2020, os saldos de parcelamentos são representados por:

Demonstrativo de parcelamento	Unicid	Unifran	Unipê	Braz Cubas	Unipê	Unicid	Braz Cubas	Unipê	Braz Cubas	Braz Cubas	Braz Cubas	Braz Cubas	Braz Cubas	Braz Cubas	Total
	(a)	(a)	(a)	(a)	(b)	(b)	(c)	(d)	(d)	(e)	(f)	(g)	(h)	(i)	
Valor original	49.866	1.475	10.632	7.866	1.731	606	2.228	430	42	27	670	7.855	1.107	43.795	128.330
(-) Pagamentos	(10)	(321)	(9.375)	(2.412)	(350)	-	-	-	-	-	-	-	-	-	(12.468)
Multa	-	-	2.530	-	6.742	64	453	34	4	-	134	-	-	6.094	16.055
Juros	-	-	14.033	-	10.910	212	40	13	11	5	9	3.947	516	45.702	75.398
Encargos	-	-	2.071	-	775	-	-	40	1	-	-	-	-	8.962	11.849
Saldo consolidado	49.856	1.154	19.891	5.454	19.808	882	2.721	517	58	32	813	11.802	1.623	104.553	219.164
(-) Reconhecimento dos benefícios pela redução de multa e juros	(9.364)	(334)	(8.131)	(1.241)	(11.619)	-	-	-	-	-	-	-	-	-	(30.689)
(-) Utilização de prejuízo fiscal	(8.565)	-	-	-	-	-	-	-	-	-	-	-	-	-	(8.565)
Saldo a pagar	31.927	820	11.760	4.213	8.189	882	2.721	517	58	32	813	11.802	1.623	104.553	179.910
(+) Atualização	23.574	765	6.849	2.001	849	95	329	578	5	3	78	221	27	26.431	61.805
(-) Pagamentos	(38.066)	(1.579)	(6.710)	(2.991)	(4.576)	(533)	(1.462)	(748)	(63)	(17)	(435)	(6.684)	(1.010)	(9.735)	(74.609)
Saldos a pagar em 31/12/2020	17.436	6	11.898	3.223	4.462	444	1.589	347	-	18	455	5.338	639	121.249	167.106

Notas Explicativas

Cruzeiro do Sul Educacional S.A.

Notas explicativas às informações financeiras intermediárias individuais e consolidadas
Trimestre findo em 31 de março de 2021

(Valores expressos em milhares de reais, exceto quando indicado de outra forma)

a) Parcelamento Federal - REFIS IV, instituído pela legislação:

- Lei nº 11.941 de 27 de maio de 2009 e Portaria Conjunta PGFN/RFB nº 06/09, possibilitando o parcelamento de todos os débitos Federais em todas as esferas, vencidos até 2008, caso débitos em discussão judicial obrigatória desistências para adesão. As reduções com percentuais variáveis de acordo com a quantidade de parcelas optadas, sendo multa, juros, honorários e encargos, possibilitando a utilização para abatimentos da dívida com prejuízos fiscais e base negativa, caso existente. A consolidação de iniciativa da Receita Federal do Brasil ocorreu em 2011. As controladas Unucid, Unifran e Unipê aderiram ao parcelamento em 2009, optando por 180 parcelas.

- Reaberturas do parcelamento REFIS - Em todos os períodos habilitados aplicava-se as mesmas reduções, benefícios e tipos de débitos permitidos, variando as reduções de acordo com a modalidade da quantidade de parcelas optadas:

- Lei 12.865, de 9 de outubro de 2013 - abrangendo possibilidade de inclusão dos débitos vencidos até 2008. A controlada Unipê aderiu em 2013, optando por 180 meses.

- Lei 12.996, de 18 de junho de 2015, abrangendo possibilidade de inclusão dos débitos vencidos até 2013. A Companhia aderiu em 2015, optando por 60 parcelas.

- b) Parcelamento Federal: PERT – acomodado pela Lei 13.496 de 24 de outubro de 2017, onde apresenta a possibilidade de parcelamento dos débitos vencidos até 2017 de todas as esferas Federais, com as reduções e percentuais variáveis de acordo com a quantidade de parcelas optadas, sendo multa, juros, honorários e encargos, possibilitando a utilização para abatimentos da dívida com prejuízos fiscais e base negativa, caso existente. As controladas Unipê e Unucid aderiram em 2017, optando por 145 e 150 parcelas respectivamente.
- c) Parcelamento Federal – Parcelamento Simplificado: regido pela Lei 10.522 de 19 de julho de 2002, sem redução na multa e juros, com atualizações realizadas pelo saldo, com base na taxa SELIC/mês. A controlada FASS, Unipê com adesão em 2015 e Braz Cubas com adesão em 2018, todas optaram por pagamentos em 60 parcelas.
- d) Parcelamento FGTS – definido pela Resolução CCFGTS Nº 765 de 09 de dezembro de 2014, permitindo parcelar débitos em qualquer esfera oriundos de FGTS, sem reduções, com atualizações pelo saldo remanescente através da Taxa Referencial, juros 3% ao mês e Multa de 8% na data da apuração do débito. A controlada Unipê aderiu em setembro de 2014 referente dívida de 2005, em 180 parcelas e referente a dívida de 2009 aderiu em setembro de 2016, em 60 parcelas. A controlada Braz Cubas aderiu em julho de 2014 referente a dívida de junho de 2009 até dezembro de 2010, em 180 parcelas.
- e) Parcelamento Federal – Parcelamento Simplificado Cofins: regido pela Lei 10.522 de 19 de julho de 2002, sem redução na multa e juros, com atualizações realizadas pelo saldo, com base na taxa SELIC/mês. Adesão em 2018 optando por pagamentos em 60 parcelas.
- f) Parcelamento Federal – Parcelamento Simplificado IRRF e CSRF: regido pela Lei 10.522 de 19 de julho de 2002, sem redução na multa e juros, com atualizações realizadas pelo saldo, com base na taxa SELIC/mês. Adesão em 2018 optando por pagamentos em 60 parcelas.
- g) Parcelamento Municipal de ISS, regido pela Lei Complementar nº 74/2010, destinado a regularizar débitos tributários no Município de Mogi das Cruzes até 2019, com atualização monetária e juros de mora por ano. A Braz cubas aderiu em 2015 a este parcelamento para pagamento em 84 parcelas e em 2019 em 36 parcelas.
- h) Parcelamento Municipal de IPTU, regido pela Lei Complementar nº 136/2017, destinado a regularizar débitos tributários no Município de Mogi das Cruzes até 2019, com atualização monetária e juros de mora por ano. A Braz cubas aderiu em 2015 a este parcelamento para pagamento em 84 parcelas e em 2019 em 36 parcelas.

Notas Explicativas

Cruzeiro do Sul Educacional S.A.

Notas explicativas às informações financeiras intermediárias individuais e consolidadas
Trimestre findo em 31 de março de 2021

(Valores expressos em milhares de reais, exceto quando indicado de outra forma)

- i) O Programa de Estímulo à Reestruturação e ao Fortalecimento das Instituições de Ensino Superior (Proies), instituído pela Lei nº 12.688, de 18 de julho de 2012, tem como objetivo assegurar condições para a continuidade das atividades de entidades mantenedoras de instituições de ensino superior integrantes do sistema de ensino federal, por meio da aprovação de plano de recuperação tributária e da concessão de moratória de dívidas tributárias federais. As mantenedoras que tiverem o requerimento de moratória e parcelamento deferidos poderão proceder ao pagamento de até 90% (noventa por cento) do valor das prestações mensais mediante a utilização de certificados emitidos pelo Tesouro Nacional, na forma de títulos da dívida pública em contrapartida às bolsas Proies integrais concedidas em cursos de graduação presenciais com avaliação positiva nos processos conduzidos pelo Ministério da Educação. A controlada Braz Cubas aderiu em novembro/2017, optando por 180 parcelas.

14 Partes relacionadas

Controladora

	31/03/2021			31/12/2020		
	Ativo	Passivo	Resultado	Ativo	Passivo	Resultado
Com controladas						
Unifran (d)	93.750	-	-	700	-	-
Unicid (d)	1.000	-	-	1.000	-	-
Módulo (d)	910	-	-	820	-	-
UDF (d)	3.270	-	-	3.270	-	-
Outras partes relacionadas						
Motriz Participações Ltda. (b)(e)	-	89	(249)	-	71	(844)
FP Incorporadora Ltda. (b)(e)	-	440	(1.319)	-	357	(4.285)
HG Cruzeiro do Sul Empr. e Participações S.A. (b)(e)	-	556	(1.669)	-	474	(5.662)
	98.930	1.085	(3.237)	5.790	902	(10.791)
Partes relacionadas	-	1.085		-	902	
Adiantamento para futuro aumento de capital	98.930	-		5.790	-	
	98.930	1.085		5.790	902	
Circulante	-	1.085		-	902	
Não circulante	98.930	-		5.790	-	

Consolidado

	31/03/2021		31/12/2020	
	Passivo	Resultado	Passivo	Resultado
Outras partes relacionadas				
Motriz Participações Ltda. (b)(c)(e)	1.093	(3.122)	936	(11.123)
FP Incorporadora Ltda. (b)(e)	440	(1.319)	357	(4.285)
HG Cruzeiro do Sul Empr. e Participações S.A. (b)(e)	855	(2.567)	717	(8.580)
	2.388	(7.008)	2.010	(23.988)

(a) Os contratos de mútuo entre Controladora e Controladas não tem juros pré-definidos e nem vencimento definido.

(b) Refere-se ao montante total das parcelas mensais dos seguintes imóveis: Campus São Miguel Paulista, Anália Franco e Pinheiros, Ginásio de Esportes, Clínica Veterinária, UDF, Módulo e Campus Ceunsp – Salto. Os contratos de aluguel celebrados entre as partes possuem prazo de vigência entre 3 e 18 anos, contendo cláusula de

Notas Explicativas

Cruzeiro do Sul Educacional S.A.

Notas explicativas às informações financeiras intermediárias individuais e consolidadas
Trimestre findo em 31 de março de 2021

(Valores expressos em milhares de reais, exceto quando indicado de outra forma)

prorrogação automática, sendo que todos os contratos possuem reajuste anual pelo índice IGP-M (Índice Geral de Preços do Mercado) tomando como base a data de sua assinatura. A totalidade das obrigações com os respectivos arrendamentos estão demonstradas na Nota 11.

- (c) A Controlada CEUNSP celebrou um contrato de compromisso de compra e venda de um bem imóvel com a Motriz Participações Ltda., o valor do ganho de capital foi contabilizado como receitas diferidas conforme Nota 17.
- (d) Os adiantamentos para futuro aumento de capital correspondem a valores enviados pela Companhia as suas controladas com expectativa de integralização ao seu capital social em um período de até 12 meses.
- (e) Os impactos de resultado correspondem aos juros incorridos sobre passivos de arrendamentos firmados com as respectivas empresas, conforme descrito na Nota 11 (iii).

Remuneração dos administradores

De acordo com a Lei das Sociedades por Ações é de responsabilidade da Assembleia Geral, fixar o montante global ou individual da remuneração dos administradores. No período de três meses findo em 31 de março de 2021, a remuneração total (salários e participação nos lucros) dos conselheiros, dos diretores e dos principais executivos da Companhia foi de R\$3.424 (R\$2.222 no período de três meses findo em 31 de março de 2020), e está registrado na rubrica de "Despesas gerais e administrativas", a qual está dentro dos limites aprovados em assembleia geral juntamente com as contas anuais em consonância com o orçamento anual aprovado pelo Conselho de Administração. A Companhia e suas controladas não concedem benefícios pós-empregos, e benefícios de rescisão de contrato de trabalho.

15 Provisão para demandas judiciais

Durante o curso normal de seus negócios, a Companhia está exposta a contingências e riscos. A provisão para demanda judicial é estabelecida por valores atualizados para todos os processos, sendo eles de natureza cível, tributário e trabalhista em discussão nas esferas judiciais e administrativas, com base nas opiniões dos consultores jurídicos, sendo provisionados os casos em que a perda é considerada provável.

Em 31 de março de 2021 e 31 de dezembro de 2020, as contingências provisionadas estão relacionadas aos processos cíveis, tributários e trabalhistas, e estão demonstradas a seguir:

	Controladora		Consolidado	
	31/03/2021	31/12/2020	31/03/2021	31/12/2020
Processos cíveis (a)	3.729	3.475	10.258	10.573
Processos tributários (b)	668	648	3.828	3.782
Processos trabalhistas (c)	3.592	3.295	37.905	36.174
Total	7.989	7.418	51.991	50.529

Notas Explicativas

Cruzeiro do Sul Educacional S.A.

Notas explicativas às informações financeiras intermediárias individuais e consolidadas
Trimestre findo em 31 de março de 2021

(Valores expressos em milhares de reais, exceto quando indicado de outra forma)

A movimentação da provisão para as demandas judiciais está descrita abaixo:

	Controladora			
	Cíveis	Tributários	Trabalhistas	Total
Saldos em 31 de dezembro de 2020	3.475	648	3.295	7.418
Adições	132	-	89	221
Reversões	(58)	-	(73)	(131)
Pagamentos	(92)	-	-	(92)
Atualização monetária	272	20	281	573
Saldos em 31 de março de 2021	3.729	668	3.592	7.989

	Consolidado			
	Cíveis	Tributários	Trabalhistas	Total
Saldos em 31 de dezembro de 2020	10.573	3.782	36.174	50.529
Adições	1.113	-	898	2.011
Reversões	(376)	-	(1.372)	(1.748)
Pagamentos	(337)	-	(33)	(370)
Atualização monetária	709	20	998	1.727
Processos Ex Mantenedor	(1.424)	26	1.240	(158)
Saldos em 31 de março de 2021	10.258	3.828	37.905	51.991

As obrigações acessórias entregues pela Companhia estão sujeitas à revisão pelas autoridades fiscais, por período prescricional de cinco anos. Outros encargos tributários e previdenciários, referentes a períodos variáveis de tempo, também estão sujeitos à revisão pelas autoridades fiscais.

(a) Processos cíveis com perda provável

Os consultores jurídicos efetuaram levantamento, avaliação e quantificação das ações de natureza jurídica e administrativa, para suportar as prováveis perdas com essas causas, a Companhia mantém provisão (consolidado) no montante de R\$10.258 em 31 de março de 2021 (R\$10.573 em 31 de dezembro de 2020).

Dentre as ações que possuem risco provável, há 257 (285 em 31 de dezembro de 2020) ações que envolvem, principalmente, pedidos de indenização por falha na prestação de serviços, danos materiais e morais decorrentes de supostas cobranças indevidas ou alegação de vícios nos serviços prestados de natureza acadêmica e operacional, que totalizam prováveis perdas no montante de R\$5.088 em 31 de março de 2021 (R\$6.152 em 31 de dezembro de 2020).

Ademais, há 80 (91 em 31 de dezembro de 2020) ações cujos objetos se referem a assuntos anteriores à aquisição das Controladas pela Companhia, de modo que a responsabilidade está garantida contratualmente pelos ex-proprietários. Tais ações totalizam prováveis perdas no montante de R\$1.829 em 31 de março de 2021 (R\$2.209 em 31 de dezembro de 2020).

Notas Explicativas

Cruzeiro do Sul Educacional S.A.

Notas explicativas às informações financeiras intermediárias individuais e consolidadas
Trimestre findo em 31 de março de 2021

(Valores expressos em milhares de reais, exceto quando indicado de outra forma)

Ações relevantes

O Ministério Público Federal ajuizou Ação Civil Pública em 2007 contra a Módulo, Cruzeiro do Sul, e diversas outras universidades do Estado de São Paulo questionando a cobrança de taxa de emissão de diploma. A ação foi julgada parcialmente procedente somente para que as universidades não mais cobrassem taxas para expedição de diplomas. Em segunda instância, as universidades foram condenadas também a devolver, em dobro, os valores cobrados de alunos e ex-alunos no período de 5 (cinco) anos anteriores à citação na ação, acrescidos de juros e correção monetária. Foi interposto recurso pelas universidades e o processo encontra-se no STJ para reexame da matéria.

(b) Processos tributários com perda provável

Os consultores jurídicos efetuaram o levantamento, avaliaram e dentre as várias ações de natureza jurídica e administrativa, para suportar as prováveis perdas com essas causas. A Administração mantém provisão (consolidada) no montante de R\$3.828 em 31 de março de 2021 (R\$3.782 em 31 de dezembro de 2020).

Há 1 (uma) ação movidas pela União em que se discute o pagamento da multa de 40% do FGTS diretamente aos empregados, em acordos judiciais ou extrajudiciais, em desconformidade com a legislação que determina o seu depósito nas contas vinculadas da Caixa Econômica Federal, e ausência de recolhimento da Contribuição Rescisória de 10%, por ocasião da dispensa sem justa causa de 97 (noventa e sete) trabalhadores, sendo provisionado o valor de R\$3.136. Como se referem a assuntos anteriores à aquisição das Controladas pela Companhia, a responsabilidade, garantida contratualmente, é dos ex-proprietários.

Dentre as ações que possuem risco provável, há 3 (três) ações cujos objetos se referem a assuntos anteriores à aquisição das Controladas pela Companhia, de modo que a responsabilidade está garantida contratualmente pelos ex-proprietários. Tais ações totalizam prováveis perdas no montante de R\$3.160 em 31 de março de 2021.

(c) Processos trabalhistas com perda provável

Os processos trabalhistas envolvem, principalmente, questionamentos sobre horas extras, supostas férias não gozadas, reconhecimento de vínculo empregatício e/ou de atividade de docência, equiparação salarial, adicional noturno, intervalo intra e interjornada, diferenças de salário por redução de carga horária de docentes e indenizações por suposto não cumprimento de acordo coletivo. Nossos consultores jurídicos efetuaram levantamento, avaliação e quantificação das diversas ações trabalhistas e, para suportar as prováveis perdas com essas causas, a Administração da Companhia mantém (consolidado) a provisão de R\$37.905 em 31 de março de 2021 (R\$36.174 em 31 de dezembro de 2020).

Dentre os processos trabalhistas em 31 de março de 2021, com risco de perda provável, podemos destacar 259 (254 em 31 de dezembro de 2020) ações movidas por ex-funcionários

Notas Explicativas

Cruzeiro do Sul Educacional S.A.

Notas explicativas às informações financeiras intermediárias individuais e consolidadas
Trimestre findo em 31 de março de 2021

(Valores expressos em milhares de reais, exceto quando indicado de outra forma)

contra a Cruzeiro do Sul e suas Controladas, pleiteando diferenças salariais por equiparação, desvio de função, horas extra e seus reflexos.

Em relação as ações acima destacadas, há 180 (180 em 31 de dezembro de 2020) ações, sendo provisionado o valor de R\$25.655 em 31 de março de 2021 (R\$14.984 em 31 de dezembro de 2020). Como se refere a assuntos anteriores à aquisição das Controladas pela Companhia, a responsabilidade, está garantida contratualmente pelos ex-proprietários.

(d) Contingências sobre processos de ex mantenedor

Parte dos processos das Controladas referem-se a fatos geradores ocorridos durante a gestão dos ex-proprietários, anteriores à aquisição pela Companhia, sendo então contingências de responsabilidade exclusivas dos ex-proprietários. Na hipótese de eventuais perdas definitivas nos processos, a Companhia e suas Controladas possuem garantias contratuais de ressarcimento, cujas eventuais perdas definitivas nesses processos serão apuradas, bem como poderão ser compensadas, inclusive, com retenção de pagamentos advindos de contrato de locação celebrado com os ex-proprietários, respeitados limites e condições do contrato de compra e venda de quotas celebrado entre as partes.

Processos com perda possível

A Companhia possui processos classificados como probabilidade de perda possível, os quais não são provisionados conforme apresentado abaixo:

	Controladora		Consolidado	
	31/03/2021	31/12/2020	31/03/2021	31/12/2020
Processos cíveis (i)	6.463	6.453	35.838	30.549
Processos tributários (ii)	154.575	149.603	223.081	233.985
Processos trabalhistas (iii)	1.258	1.096	20.909	18.384
Total	162.296	157.152	279.828	282.918

(i) Processos cíveis com perda possível

Os consultores jurídicos efetuaram levantamento, avaliação e quantificação das diversas ações de natureza cível, classificadas com risco de perda possível, cujo valor apurado no consolidado, em 31 de março de 2021, era de R\$35.838 (R\$30.549 em 31 de dezembro de 2020).

Há 675 (749 em 31 de dezembro de 2020) ações envolvendo, principalmente, obrigação de fazer cumulada com indenização por danos materiais e morais decorrentes de alegação de vícios nos serviços prestados de natureza acadêmica e operacional, totalizando risco de perda possível de R\$14.772 em 31 de março de 2021 (R\$17.171 em 31 de dezembro de 2020).

Notas Explicativas

Cruzeiro do Sul Educacional S.A.

Notas explicativas às informações financeiras intermediárias individuais e consolidadas
Trimestre findo em 31 de março de 2021

(Valores expressos em milhares de reais, exceto quando indicado de outra forma)

(ii) Processos tributários com perda possível

Nossos consultores efetuaram levantamento, avaliação e quantificação dos diversos processos de natureza tributária com perda possível, e o valor apurado no consolidado foi de R\$223.081 em 31 de março de 2021 (R\$233.985 em 31 de dezembro de 2020).

Dentre vários processos tributários com risco de perda possível podemos destacar:

Há 10 (dez) processos movidos pela Prefeitura do Municipal de São Paulo contra a Controladora, discutindo o cumprimento dos requisitos básicos para manutenção da imunidade tributária dos períodos de 2008 a 2011, totalizando o valor de R\$115.742. A instituição apresentou defesa em todos os processos, além de garantir integralmente o juízo por meio de seguro garantia.

Há 9 (nove) processos administrativos movidos pela Receita Federal contra a ACEF discutindo principalmente verbas que integram base de cálculo para recolhimento de contribuições sociais e previdenciárias, entre outros, somando risco possível avaliado em R\$12.704. A instituição apresentou defesa em todos os processos e aguarda-se decisão final administrativa. Como se referem a assuntos anteriores à aquisição da Companhia por sua controladora atual, a responsabilidade, garantida contratualmente, é dos ex-proprietários.

Por fim, destacam-se 2 (dois) autos de infração instaurados pela Receita Federal do Brasil contra a Braz Cubas, nas quais discute-se supostas infrações às normais do ProUni, sendo apresentado impugnação que foi julgada parcialmente procedente, para reconhecer a decadência da contribuição do período de 01/2008 a 11/2008, com a consequente redução do valor exigido no Auto de Infração, atualmente aguardando julgamento de Recurso Voluntário ao Conselho Administrativo de Recursos Fiscais (CARF), totalizando o valor de R\$6.322. Considerando que se referem a assuntos anteriores à aquisição da Controlada pela Companhia, a responsabilidade, garantida contratualmente, é dos ex-proprietários.

(iii) Processos trabalhistas com perda possível

Nossos consultores efetuaram levantamento, avaliação e quantificação dos diversos processos de natureza trabalhista com perda possível, e o valor apurado no consolidado foi de R\$20.909 em 31 de março de 2021 (R\$18.384 em 31 de dezembro de 2020).

Dentre vários processos trabalhistas com risco de perda possível podemos destacar 168 (184 em 31 de dezembro de 2020) ações movidas por ex-funcionários contra a Cruzeiro do Sul e suas Controladas, pleiteando diferenças salariais por equiparação, desvio de função, horas extra e seus reflexos.

Notas Explicativas**Cruzeiro do Sul Educacional S.A.**

Notas explicativas às informações financeiras intermediárias individuais e consolidadas
Trimestre findo em 31 de março de 2021

(Valores expressos em milhares de reais, exceto quando indicado de outra forma)

Quantitativo de processos:

	Controladora		Consolidado	
	31/03/2021	31/12/2020	31/03/2021	31/12/2020
Processos cíveis	920	819	3.283	2.831
Processos tributários	55	56	177	178
Processos trabalhistas	61	59	665	648
Total	1.036	934	4.125	3.657

Depósitos judiciais

	Controladora		Consolidado	
	31/03/2021	31/12/2020	31/03/2021	31/12/2020
Processos cíveis	263	81	511	314
Processos tributários	618	575	6.572	6.329
Processos trabalhistas	241	175	6.942	6.611
Total	1.122	831	14.025	13.254

Dentre os depósitos realizados durante o período compreendido, destacam-se aqueles de natureza trabalhistas, que versam sobre depósitos recursais que, em caso de eventual condenação, poderão ser abatidos do valor total da condenação nos processos judiciais ajuizados contra a Controladora e suas Controladas.

16 Obrigações por aquisições de participações societárias

	ACEF(i)	Santa Rita(i)	SECID(ii)	Positivo(ii)	Consolidado
(=) Saldo em 31/12/2019	19.806	6.971	86.975	-	113.752
(+) Aquisição	17.500	-	246.141	-	263.641
(+) Combinação de negócios	-	-	-	3.410	3.410
(+) Juros apropriados	1.505	636	6.915	76	9.132
(-) Pagamentos de principal	(2.500)	(2.000)	-	(1.000)	(5.500)
(-) Pagamentos de juros	(1.280)	(489)	-	(162)	(1.931)
(=) Saldo em 31/12/2020	35.031	5.118	340.031	2.324	382.504
(+) Juros apropriados	155	8	1.622	7	1.792
(-) Pagamentos de principal	-	(2.000)	-	-	(2.000)
(-) Pagamentos de juros	-	(557)	-	-	(557)
(=) Saldo em 31/03/2021	35.186	2.569	341.653	2.331	381.739
Circulante	17.195	2.569	-	1.166	20.930
Não circulante	17.991	-	341.653	1.165	360.809

(i) Em 31 de março de 2021, referem-se: (a) ao principal da parcela retida das obrigações por aquisições da Veritas R\$15.000 (R\$15.000 em 31 de dezembro de 2020) e da Braz Cubas R\$17.500 (R\$17.500 em 31 de dezembro de 2020) e respectivos juros reajustados pelo CDI, pela ACEF e (b) passivos assumidos acrescidos de juros reajustados pelo CDI pela aquisição da Santa Rita através da combinação de negócios com acionistas anteriores a aquisição de sua controladora Veritas pela ACEF.

Notas Explicativas

Cruzeiro do Sul Educacional S.A.

Notas explicativas às informações financeiras intermediárias individuais e consolidadas
Trimestre findo em 31 de março de 2021

(Valores expressos em milhares de reais, exceto quando indicado de outra forma)

(ii) Em 31 de março de 2021 referem-se: (a) ao principal da parcela retida das obrigações por aquisições da Unipê R\$80.000 (R\$80.000 em 31 de dezembro de 2020) e da Positivo R\$246.141 (R\$246.141 em 31 de dezembro de 2020), e respectivos juros reajustados pelo CDI, pela SECID e (b) passivos assumidos acrescidos de juros reajustados pelo CDI pela aquisição da CESA através da combinação de negócios com acionistas anteriores a aquisição de sua controladora Positivo pela SECID.

Em 31 de março de 2021, a parcela não circulante apresentava o seguinte cronograma de vencimento:

Ano	Consolidado
Abr-2023 a Mar-2024	21.349
Abr-2024 a Mar-2025	287.283
Acima de Mar-2025	17.991
Total	360.809

17 Receita diferida

	Consolidado
(=) Saldo em 31/12/2018	12.396
(-) Apropriação	(722)
(+) Juros incorridos a receber	610
(=) Saldo em 31/12/2020	12.284
(-) Apropriação	(181)
(=) Saldo em 31/03/2021	12.103
Circulante	1.332
Não circulante	10.771

Propriedade de arrendamento mercantil

Em 20 de março de 2017, a controlada indireta Ceunsp, realizou transação de “*sale and leaseback*” do imóvel onde está situado o seu campus, a operação consistiu na venda e aluguel do referido imóvel simultaneamente perante sua parte relacionada Motriz Participações Ltda., essa operação foi classificada como arrendamento financeiro, conforme o conceito de que trata o CPC 06/IAS 17 – Operações de arrendamento mercantil.

O valor da venda do imóvel foi de R\$25.500 com recebimento de acordo com o fluxo de pagamento estipulado em contrato. O ganho líquido dos custos de venda foi de R\$14.442 e está registrado como receita diferida no passivo circulante e não circulante amortizável pelo prazo de 20 anos, conforme prazo do contrato de aluguel.

Notas Explicativas

Cruzeiro do Sul Educacional S.A.

Notas explicativas às informações financeiras intermediárias individuais e consolidadas
Trimestre findo em 31 de março de 2021

(Valores expressos em milhares de reais, exceto quando indicado de outra forma)

18 Patrimônio líquido

a) Capital social

Entre o exercício findo em 31 de dezembro de 2020 e o período de três meses findo de 31 de março de 2021, ocorreram as seguintes alterações no capital social da Companhia:

	Quantidade de ações ordinárias (milhares)	Capital Social
Em 31 de dezembro de 2020	7.633	193.190
Desdobramento das ações na proporção de 40 ações para cada 1 ação (i)		
Posição desdobrada	305.322	193.190
Emissão de novas ações (i)	76.500	1.071.000
Gastos com emissão de novas ações (ii)	-	(60.614)
Em 31 de março de 2021	381.822	1.203.576

(i) Posição acionária

Em Assembleia Geral Extraordinária realizada em 11 de janeiro de 2021, foi aprovado o desdobramento das 7.633.056 ações ordinárias da Companhia na proporção de 40 ações para cada 1 ação detida por cada acionista, passando o capital social, atualmente de R\$193.190 dividido em 7.633.056 para R\$193.190 dividido em 305.322.240 ações ordinárias, nominativas e sem valor nominal.

Na mesma Assembleia, foi aprovada a reforma do Estatuto Social para refletir a existência do Comitê de Auditoria estatutário da Companhia.

Em Reunião do Conselho de Administração realizada em 09 de fevereiro de 2021 foi aprovado aumento de capital social no montante de R\$1.071.000 passando o capital social de R\$193.190 para R\$1.264.190, mediante a oferta primária com a emissão de 76.500.000 ações ordinárias com preço de emissão unitário R\$14,00. Com o IPO, as ações da Companhia estão em circulação ("*Free Float*") e disponíveis para negociação no segmento Novo Mercado da B3, sob o código de negociação "CSED3".

Notas Explicativas

Cruzeiro do Sul Educacional S.A.

Notas explicativas às informações financeiras intermediárias individuais e consolidadas
Trimestre findo em 31 de março de 2021

(Valores expressos em milhares de reais, exceto quando indicado de outra forma)

A composição acionária da Companhia em 31 de março de 2021 e 31 de dezembro de 2020, é apresentada a seguir:

Acionistas	31/03/2021		31/12/2020	
	Ações	%	Ações	%
D2HFP - Fundo de Investimento em Participações	86.307.480	22,60%	2.157.687	28,27%
Fundo de Investimento e Participações Alfa 7	86.307.480	22,60%	2.157.687	28,27%
Archy LLC	132.707.280	34,76%	3.317.682	43,46%
Novas ações (IPO)	76.500.000	20,04%	-	0,00%
Total de ações	381.822.240	100,00%	7.633.056	100,00%

(ii) Gastos com emissão de novas ações

Conforme previsto no pronunciamento contábil CPC 08(R1)/IAS19 – Custos de Transações e Prêmios na Emissão de Títulos e Valores Mobiliários, os custos de transação incorridos na captação de recursos para capital próprio foram contabilizados, de forma destacada, em conta redutora do capital social.

A Companhia incorreu em custos para a oferta pública inicial no montante de R\$60.614 detalhados a seguir:

Descrição	Valor
Comissões	43.070
Assessoria jurídica	8.033
Auditoria	2.933
Assessoria financeira	2.532
Registros	910
Publicações	455
Outras	2.681
Total	60.614

b) Reserva legal

A reserva legal é constituída mediante a apropriação de 5% do lucro líquido do exercício até o limite de 20% do capital social, de acordo com o artigo 193 da Lei das Sociedades por Ações.

c) Reserva de retenção de lucros

A reserva de retenção de lucros foi constituída nos termos do artigo 196 da Lei nº 6.404.76, com o objetivo de aplicação em futuros investimentos. Conforme disposto no artigo 199 da Lei nº 11.638/07, o saldo das reservas de lucros não poderá ultrapassar o capital social, cabendo à Assembleia deliberar sobre a aplicação desse excesso no aumento de capital ou distribuição de dividendos.

Notas Explicativas

Cruzeiro do Sul Educacional S.A.

Notas explicativas às informações financeiras intermediárias individuais e consolidadas
Trimestre findo em 31 de março de 2021

(Valores expressos em milhares de reais, exceto quando indicado de outra forma)

d) Dividendos

O Estatuto da Companhia prevê dividendo mínimo obrigatório, equivalente a 25% do lucro líquido do exercício, ajustado pela constituição da reserva legal, conforme a lei das sociedades por ação.

19 Resultado por ação

A Companhia apresenta a seguir as informações sobre o lucro (prejuízo) por ação para os períodos de três meses findos em 31 de março de 2021 e 2020:

<u>Lucro (Prejuízo) por ação (básico e diluído)</u>	<u>31/03/2021</u>	<u>31/03/2020</u>
		(Reapresentado)
Lucro líquido (Prejuízo) do período	16.331	(33.299)
Média ponderada da quantidade de ações ordinárias	305.322.240	7.633.056
Lucro (Prejuízo) por ação em R\$	0,05	(4,36)

20 Instrumentos financeiros e gestão de riscos

20.1 Instrumentos financeiros

As atividades da Companhia e/ou suas controladas as expõem a diversos riscos de mercado (incluindo risco cambial, risco de taxa de juros de valor justo, risco de taxa de juros de fluxo de caixa), risco de crédito e risco de liquidez.

A Companhia e/ou suas controladas apresentam exposições aos seguintes riscos advindos do uso de instrumentos financeiros:

Risco de mercado

O risco de mercado é o risco de que o valor justo dos fluxos de caixa futuros de um instrumento financeiro flutue devido a variações nos preços de mercado. Os preços de mercado englobam apenas o risco de taxa de juros. Instrumentos financeiros afetados pelo risco de mercado incluem empréstimos, financiamentos, debêntures e aplicações financeiras.

Risco de taxa de juros

Risco de taxa de juros é o risco de que o valor justo dos fluxos de caixa futuros de um instrumento financeiro flutue devido a variação nas taxas de juros de mercado. A exposição da Companhia aos riscos de mudanças nas taxas de juros de mercado refere-se, principalmente, aos empréstimos e financiamentos, debêntures e as aplicações financeiras, sujeitos a taxas de juros variáveis.

Notas Explicativas

Cruzeiro do Sul Educacional S.A.

Notas explicativas às informações financeiras intermediárias individuais e consolidadas
Trimestre findo em 31 de março de 2021

(Valores expressos em milhares de reais, exceto quando indicado de outra forma)

As taxas de juros contratadas sobre aplicações financeiras estão mencionadas na Nota 3 e sobre empréstimos e financiamentos e debêntures estão mencionadas nas Notas 9 e 10, respectivamente.

Sensibilidade à taxa de juros

Os instrumentos financeiros ativos da Companhia e suas controladas são representados por caixa e equivalentes de caixa e estão registrados pelo valor de custo, acrescidos de rendimentos ou encargos incorridos, os quais em 31 de março de 2021, se aproximam dos valores de mercado. Os principais riscos atrelados às operações da Companhia estão ligados à variação do CDI para as aplicações financeiras, os empréstimos, financiamentos e debêntures. No cenário provável foi considerada a premissa de se manter, na data do vencimento da operação, o que o mercado vem sinalizando através das curvas de mercado obtidas através do relatório FOCUS do Banco Central do Brasil. Desta maneira, no cenário provável, não há impacto sobre o valor justo do instrumento financeiro. A Companhia considerou uma deterioração de 25% e 50% para as variáveis de risco.

As tabelas a seguir demonstram a análise de sensibilidade preparada pela Administração da Companhia e o efeito das operações em aberto considerando um ano de correção a partir de 31 de março de 2021:

Cenário em 31 de março de 2021 (Controladora)

<u>Operação</u>	<u>Risco</u>	<u>Taxa</u>	<u>31/03/2021</u>	<u>Provável</u>	<u>Variação 25%</u>	<u>Variação 50%</u>
Equivalentes de caixa	Aplicações financeiras (risco de perda em função da redução do CDI)	(CDI - 2,65%)	923.848	899.366	893.408	887.449
Passivo de arrendamento	Dívida (Risco de perda em função do aumento do IGPM)	(IGPM - 31,11%)	319.867	319.867	344.745	369.622

Cenário em 31 de março de 2021 (Consolidado)

<u>Operação</u>	<u>Risco</u>	<u>Taxa</u>	<u>31/03/2021</u>	<u>Provável</u>	<u>Variação 25%</u>	<u>Variação 50%</u>
Equivalentes de caixa	Aplicações financeiras (risco de perda em função da redução do CDI)	(CDI - 2,65%)	1.199.606	1.167.816	1.160.080	1.152.343
Empréstimos e financiamentos	Dívida (Risco de perda em função do aumento do CDI e valorização da dívida)	(CDI - 2,65%)	47.662	47.662	47.978	48.294
Debêntures	Dívida (Risco de perda em função do aumento do CDI e valorização da dívida)	(CDI - 2,65%)	1.208.151	1.208.151	1.216.155	1.224.159
Passivo de arrendamento	Dívida (Risco de perda em função do aumento do IGPM)	(IGPM - 31,11%)	1.071.746	1.071.746	1.155.101	1.238.456

Risco de crédito

O risco de crédito é o risco de a contraparte de um negócio não cumprir uma obrigação prevista em um instrumento financeiro ou contrato com cliente, o que levaria ao prejuízo financeiro. A Companhia está exposta ao risco de crédito em suas atividades operacionais (principalmente

Notas Explicativas

Cruzeiro do Sul Educacional S.A.

Notas explicativas às informações financeiras intermediárias individuais e consolidadas
Trimestre findo em 31 de março de 2021
(Valores expressos em milhares de reais, exceto quando indicado de outra forma)

com relação a contas a receber) e de financiamento, incluindo depósitos e aplicações financeiras em bancos e instituições financeiras.

Os valores contábeis dos ativos financeiros representam a exposição máxima do crédito.

Representado pela possibilidade da Companhia incorrer em perdas resultantes da dificuldade de recebimento de seus alunos.

O risco de crédito dos alunos é administrado pela Companhia e por cada controlada, estando sujeito aos procedimentos, controles e política estabelecida pela Companhia em relação a este risco. O saldo a receber de mensalidades é denominado em Reais e a Administração monitora o risco do saldo a receber dos alunos e são cobradas mensalmente com base no contrato firmado entre a Companhia e os alunos.

Caixa e equivalentes de caixa e aplicações financeiras vinculadas

O risco de crédito de saldos com bancos e instituições financeiras é administrado pela gestão financeira da Companhia de acordo com a política por esta estabelecida. Os recursos excedentes são investidos apenas em contrapartes aprovadas e dentro do limite estabelecido a cada uma. A Companhia e suas controladas têm como política, a aplicação de recursos em bancos de primeira linha e, em aplicações com baixo nível de exposição e alto nível de liquidez. Praticamente, todo o excesso de caixa é aplicado em certificados de depósito bancário emitidos por estas instituições. A Companhia evita aplicações em fundos de investimentos em que há risco de ativo desconhecidos.

Risco de liquidez

A Companhia acompanha o risco de escassez de recursos por meio de uma ferramenta de planejamento de liquidez recorrente. O objetivo da Companhia é manter o saldo entre a continuidade dos recursos e a flexibilidade por meio de contas garantidas, empréstimos bancários e arrendamento mercantil financeiro. A tabela a seguir resume o perfil do vencimento do passivo financeiro da Companhia, em 31 de março de 2021 e 31 de dezembro de 2020, com base nos pagamentos contratuais não descontados.

Notas Explicativas

Cruzeiro do Sul Educacional S.A.

Notas explicativas às informações financeiras intermediárias individuais e consolidadas
Trimestre findo em 31 de março de 2021
(Valores expressos em milhares de reais, exceto quando indicado de outra forma)

							Controladora	
							31 de março de 2021	
Passivos financeiros	Nota	Menos de 1 ano	Entre 2 e 3 anos	Acima de 3 anos	Total	Efeito do desconto	Valor contábil	
Adiantamento de clientes		5.506	-	-	5.506	-	5.506	
Fornecedores		30.479	-	-	30.479	-	30.479	
Obrigações tributárias	13	5.673	-	-	5.673	-	5.673	
Passivos de arrendamento	11	30.858	72.126	4.224.490	4.327.474	(4.007.607)	319.867	
		72.516	72.126	4.224.490	4.369.132	(4.007.607)	361.525	

							Controladora	
							31 de dezembro de 2020	
Passivos financeiros	Nota	Menos de 1 ano	Entre 2 e 3 anos	Acima de 3 anos	Total	Efeito do desconto	Valor contábil	
Adiantamento de clientes		5.678	-	-	5.678	-	5.678	
Fornecedores		16.992	-	-	16.992	-	16.992	
Obrigações tributárias	13	4.555	-	-	4.555	-	4.555	
Passivos de arrendamento	11	28.867	61.082	1.756.346	1.846.295	(1.564.171)	282.124	
		56.092	61.082	1.756.346	1.873.520	(1.564.171)	309.349	

							Consolidado	
							31 de março de 2021	
Passivos financeiros	Nota	Menos de 1 ano	Entre 2 e 3 anos	Acima de 3 anos	Total	Efeito do desconto	Valor contábil	
Adiantamento de clientes		50.941	-	-	50.941	-	50.941	
Empréstimos e financiamentos	9	34.190	17.304	-	51.494	(3.832)	47.662	
Debêntures	10	108.341	385.433	899.935	1.393.709	(185.558)	1.208.151	
Fornecedores		59.825	-	-	59.825	-	59.825	
Obrigações tributárias	13	38.936	44.289	118.846	202.071	(16.297)	185.774	
Obrigações por aquisição de participação societária	16	21.395	58.825	334.214	414.434	(32.695)	381.739	
Passivos de arrendamento	11	99.405	236.021	31.601.474	31.936.900	(30.865.154)	1.071.746	
		413.033	741.872	32.954.469	34.109.374	(31.103.536)	3.005.838	

							Consolidado	
							31 de dezembro de 2020	
Passivos financeiros	Nota	Menos de 1 ano	Entre 2 e 3 anos	Acima de 3 anos	Total	Efeito do desconto	Valor contábil	
Adiantamento de clientes		35.015	-	-	35.015	-	35.015	
Empréstimos e financiamentos	9	35.325	24.184	-	59.509	(5.329)	54.180	
Debêntures	10	174.034	348.787	1.033.602	1.556.423	(238.540)	1.317.883	
Fornecedores		44.039	-	-	44.039	-	44.039	
Obrigações tributárias	13	40.713	45.162	127.524	213.399	(21.704)	191.695	
Obrigações por aquisição de participação societária	16	2.630	30.652	398.361	431.643	(49.139)	382.504	
Passivos de arrendamento	11	89.380	191.076	10.772.137	11.052.593	(10.103.076)	949.517	
		421.136	639.861	12.331.624	13.392.621	(10.417.788)	2.974.833	

Notas Explicativas

Cruzeiro do Sul Educacional S.A.

Notas explicativas às informações financeiras intermediárias individuais e consolidadas
Trimestre findo em 31 de março de 2021

(Valores expressos em milhares de reais, exceto quando indicado de outra forma)

Gestão do capital

O objetivo principal da administração de capital da Companhia é assegurar que este mantenha uma classificação de crédito forte e um razão de capital livre de problemas, a fim de apoiar os negócios e maximizar o valor do acionista. A Companhia administra a estrutura do capital e a ajusta considerando as mudanças nas condições econômicas. Para manter ou ajustar a estrutura do capital, a Companhia pode ajustar o pagamento de dividendos aos acionistas, devolver o capital a eles, ou emitir novas ações. Não houve alterações quanto aos objetivos, políticas ou processos durante o período de três meses findo em 31 de março de 2021. A Companhia inclui na dívida líquida os empréstimos, financiamentos, debêntures e passivo de arrendamento (circulante e não circulante), menos caixa e equivalentes de caixa e optou por apresentar o consolidado por considerar mais relevante:

	Consolidado	
	31/03/2021	31/12/2020
Empréstimos e financiamentos (nota 9)	47.662	54.180
Debêntures (nota 10)	1.208.151	1.317.883
Passivo de arrendamento (nota 11)	1.071.746	949.517
(=) Total dívida bruta	2.327.559	2.321.580
(-) Caixa e equivalentes de caixa (nota 3)	(1.199.606)	(212.905)
(=) Total dívida líquida	1.127.953	2.108.675
Patrimônio líquido (nota 18)	1.478.721	452.004
Dívida líquida e patrimônio líquido	2.606.674	2.560.679
% Dívida líquida sobre o patrimônio líquido	76,3%	466,5%

20.2 Valor justo

A tabela abaixo apresenta a comparação entre o valor contábil e o valor justo dos principais ativos e passivos financeiros da controladora:

	Valor contábil		Valor justo	
	31/03/2021	31/12/2020	31/03/2021	31/12/2020
Ativos financeiros				
Caixa e equivalentes de caixa	923.848	8.451	923.848	8.451
Contas a receber	36.805	42.527	36.805	42.527
Outros créditos	14.800	8.743	14.800	8.743
Total	975.453	59.721	975.453	59.721
Passivos financeiros				
Fornecedores	30.479	16.992	30.479	16.992
Passivos de arrendamento	319.867	282.124	299.157	263.858
Total	350.346	299.116	329.636	280.850

Notas Explicativas

Cruzeiro do Sul Educacional S.A.

Notas explicativas às informações financeiras intermediárias individuais e consolidadas
Trimestre findo em 31 de março de 2021

(Valores expressos em milhares de reais, exceto quando indicado de outra forma)

A tabela abaixo apresenta a comparação entre o valor contábil e o valor justo dos principais ativos e passivos financeiros consolidados:

	Valor contábil		Valor justo	
	31/03/2021	31/12/2020	31/03/2021	31/12/2020
Ativos financeiros				
Caixa e equivalentes de caixa	1.199.606	212.905	1.199.606	212.905
Contas a receber	181.480	214.610	181.480	214.610
Outros créditos	68.646	62.372	68.646	62.372
Total	1.449.732	489.887	1.449.732	489.887
Passivos financeiros				
Empréstimos e financiamentos	47.662	54.180	46.897	53.389
Debêntures	1.208.151	1.317.883	1.210.703	1.322.014
Fornecedores	59.825	44.039	59.825	44.039
Obrigações por aquisição de participação societária	381.739	382.504	381.739	382.504
Passivos de arrendamento	1.071.746	949.517	1.016.096	889.569
Total	2.769.123	2.748.123	2.715.260	2.691.515

20.3 Estimativa do valor justo

Os ativos e passivos financeiros registrados ou divulgados a valor justo são classificados de acordo com os níveis a seguir:

- Nível 1 - Preços de mercado cotados (não ajustados) em mercados ativos para ativos ou passivos idênticos;
- Nível 2 - Técnicas de avaliação para as quais a informação de nível mais baixo e significativa para mensuração do valor justo seja direta ou indiretamente observável;
- Nível 3 - Técnicas de avaliação para as quais a informação de nível mais baixo e significativa para mensuração do valor justo não esteja disponível.

Notas Explicativas

Cruzeiro do Sul Educacional S.A.

Notas explicativas às informações financeiras intermediárias individuais e consolidadas
Trimestre findo em 31 de março de 2021

(Valores expressos em milhares de reais, exceto quando indicado de outra forma)

A tabela abaixo apresenta os instrumentos financeiros da Companhia mensurados pelo valor justo, sendo:

	Consolidado			
	31/03/2021		31/12/2020	
	Valor contábil	Valor de mercado	Valor contábil	Valor de mercado
Ativos mensurados pelo valor justo				
Aplicações financeiras	-	-	-	-
Ativos mensurados pelo custo amortizado				
Caixa e equivalentes de caixa	1.199.606	1.199.606	212.905	212.905
Contas a receber	181.480	181.480	214.610	214.610
Outros créditos	68.646	68.646	62.372	62.372
	1.449.732	1.449.732	489.887	489.887
Passivos mensurados pelo custo amortizado				
Empréstimos em moeda estrangeira e contratos de swap	-	-	-	-
Empréstimos, financiamentos e debêntures	1.255.813	1.257.600	1.372.063	1.375.403
Fornecedores	59.825	59.825	44.039	44.039
Obrigações por aquisição de participação societária	381.739	381.739	382.504	382.504
	1.697.377	1.699.164	1.798.606	1.801.946

21 Imposto de renda e contribuição social – correntes e diferidos

A reconciliação do resultado com imposto de renda e contribuição social dos períodos de três meses findos em 31 de março de 2021 e 2020 está apresentada a seguir:

	Controladora		Consolidado	
	31/03/2021	31/03/2020	31/03/2021	31/03/2020
	(Reapresentado)		(Reapresentado)	
Lucro (Prejuízo) antes do imposto de renda e da contribuição social	16.319	(33.242)	15.349	(30.662)
Alíquota fiscal combinada	34%	34%	34%	34%
Imposto pela alíquota combinada	(5.548)	11.302	(5.219)	10.425
Adições:				
Despesas não dedutíveis (i)	(34.474)	(20.754)	(48.943)	(34.274)
Exclusões:				
Outras exclusões (ii)	25.248	4.298	37.230	14.693
Equivalência patrimonial	14.786	5.097	-	-
Outros itens:				
Efeitos sobre prejuízos fiscais e base de cálculo negativa de CSLL	-	-	1.488	1.720
Isenção PROUNI (iii)	-	-	16.426	4.799
Imposto de renda e contribuição social no resultado do período	12	(57)	982	(2.637)
Imposto de renda e contribuição social - corrente	-	(65)	(756)	(457)
IR e CS diferidos no resultado do exercício	12	8	1.738	(2.180)
Alíquota efetiva	0,07%	0,17%	6,40%	8,60%

- (i) Imposto diferido sobre prejuízo fiscal não reconhecido e outras despesas não dedutíveis.
(ii) As principais exclusões são oriundas de estornos das provisões adicionadas anteriormente e outras diferenças temporárias.
(iii) Isenção do IRPJ e da CSLL referente ao PROUNI, calculada na proporção da ocupação efetiva das bolsas (POEB) sobre as atividades beneficiadas.

Notas Explicativas**Cruzeiro do Sul Educacional S.A.**

Notas explicativas às informações financeiras intermediárias individuais e consolidadas
Trimestre findo em 31 de março de 2021

(Valores expressos em milhares de reais, exceto quando indicado de outra forma)

a) Composição do Imposto de renda e contribuição social diferidos

<u>Controladora</u>	<u>31/03/2021</u>	<u>31/12/2020</u>
Passivo		
Diferenças temporárias do lucro real	(170)	(182)
Tributos diferidos, líquidos	(170)	(182)
<u>Consolidado</u>	<u>31/03/2021</u>	<u>31/12/2020</u>
Ativo		
Prejuízos fiscais/ Base Negativa CSLL	21.124	22.328
IR/CS diferido sobre incorporação reversa Santa Rita	7.837	8.532
Arrendamento IFRS 16	12.400	11.253
Amortizações Mais Valia	25.141	22.731
Provisão de contingência	7.953	7.391
PCLD	12.697	13.528
Diferenças temporárias do lucro real	3.696	3.454
Total diferido ativo	90.848	89.217
Passivo		
Diferenças Temporárias do Lucro Real	(755)	(787)
Ajuste de avaliação patrimonial	(17.379)	(17.453)
Total diferido passivo	(18.134)	(18.240)
Tributos diferidos, líquidos	72.714	70.977

b) Os saldos e a movimentação do imposto de renda e contribuição social diferido ativos e passivos são demonstrados com seus efeitos no resultado, conforme segue:

<u>Controladora</u>	<u>31/12/2020</u>	<u>Efeitos no resultado</u>	<u>31/03/2021</u>
Passivo			
Diferenças Temporárias do Lucro Real	(182)	12	(170)
Total tributos diferidos, líquidos	(182)	12	(170)
<u>Consolidado</u>	<u>31/12/2020</u>	<u>Efeitos no resultado</u>	<u>31/03/2021</u>
Ativo			
Prejuízos fiscais/ Base Negativa CSLL (i)	22.328	(1.204)	21.124
IR/CS diferido sobre incorporação reversa Santa Rita (ii)	8.532	(695)	7.837
Arrendamento IFRS 16	11.253	1.147	12.400
Amortizações Mais Valia (ii)	22.731	2.410	25.141
Provisão de contingência	7.391	562	7.953
PECLD	13.528	(831)	12.697
Diferenças temporárias do lucro real	3.454	242	3.696
Total tributos diferidos ativos	89.217	1.631	90.848
Passivo			
Diferenças temporárias do lucro real	(786)	31	(755)
Reserva de reavaliação	(17.455)	76	(17.379)
Total diferido passivo	(18.241)	107	(18.134)
Tributos diferidos, líquidos	70.976	1.738	72.714

Notas Explicativas**Cruzeiro do Sul Educacional S.A.**

Notas explicativas às informações financeiras intermediárias individuais e consolidadas
Trimestre findo em 31 de março de 2021

(Valores expressos em milhares de reais, exceto quando indicado de outra forma)

Controladora	31/12/2019	Efeito		31/03/2020
		Combinação de negocio	Resultado	
Passivo				
Diferenças Temporárias do Lucro Real	(225)	-	7	(218)
Total tributos diferidos, líquidos	(225)	-	7	(218)

Consolidado	31/12/2019	Efeito		31/03/2020
		Combinação de negocio	Resultado	
Ativo				
Prejuízos fiscais/ Base Negativa CSLL (i)	23.251	-	-	23.251
IR/CS diferido sobre incorporação reversa Santa Rita(ii)	11.311	-	(695)	10.616
Arrendamento IFRS 16	3.529	2.238	(616)	5.151
Amortizações Mais Valia(ii)	12.944	-	1.208	14.152
Provisão de contingência	4.074	2.305	(606)	5.773
Diferenças Temporárias do Lucro Real	10.738	7.816	(1.598)	16.956
Total tributos diferidos ativos	65.847	12.359	(2.307)	75.899
Passivo				
Diferenças Temporárias do Lucro Real	(1.000)	-	75	(925)
Ajuste de avaliação patrimonial	-	(17.738)	51	(17.687)
Total tributos diferidos passivos	(1.000)	(17.738)	126	(18.612)
Total tributos diferidos, líquidos	64.847	(5.379)	(2.181)	57.287

(i) A Companhia e suas controladas possuem créditos fiscais de IRPJ sobre prejuízos fiscais e CSLL sobre base negativa, entretanto, a contabilização de ativos diferidos sobre créditos fiscais somente ocorre quando há segurança razoável de sua realização.

(ii) Os maiores valores de diferidos, são oriundos de amortização mais valia das empresas adquiridas ainda não incorporadas e amortização fiscal do ágio sobre incorporação reversa da empresa Santa Rita, adquirida em março 2018.

Os seguintes montantes foram utilizados como base para contabilização dos impostos diferidos ativos sobre prejuízos fiscais e base de cálculo negativa de CSLL:

Descrição	Saldos disponíveis(i)	Base utilizada p/ IR/CS
		diferidos ativos
		31/03/2021
Prejuízo fiscal	671.223	53.873
Base de cálculo negativa de CSLL	702.542	85.061

Descrição	Saldos disponíveis(i)	Base utilizada p/ IR/CS
		diferidos ativos
		31/12/2020
Prejuízo fiscal	587.710	58.049
Base de cálculo negativa de CSLL	619.901	86.842

(i) Conforme Instrução CVM concluímos que a Controladora não apresenta histórico de rentabilidade, e conforme projeções a partir de 2019 para as Controladas SECID, ACEF, FASS, CEUNSP, MDL, UDF, UNIPÊ, CESUCA, Santa Rita e Positivo apresentarão lucros tributários correntes, diante dessa análise estas constituíram ativos.

Notas Explicativas

Cruzeiro do Sul Educacional S.A.

Notas explicativas às informações financeiras intermediárias individuais e consolidadas
Trimestre findo em 31 de março de 2021

(Valores expressos em milhares de reais, exceto quando indicado de outra forma)

c) Imposto de renda e contribuição social diferidos ativo por ano de realização:

Consolidado		
Faixa de vencimento	Total em 31/03/2021	%
2021	12.183	13%
2022	8.723	10%
2023	9.138	10%
2024	3.681	4%
2025 em diante	57.123	63%
	90.848	100%

d) Incerteza sobre tratamento de IRPJ e CSLL

A Companhia possui 4 discussões em fase administrativa com a Receita Federal, relacionadas a glosa de amortização fiscal do ágio decorrentes de aquisições de empresas no valor de R\$29.095, cuja análise atual de prognóstico, com base em avaliação interna e externa dos assessores jurídicos, é de que elas serão provavelmente aceitas em decisões de tribunais superiores de última instância (probabilidade de aceite maior que 50%), por esse motivo, não registrou qualquer passivo de IRPJ/CSLL em relação a essas ações.

Notas Explicativas

Cruzeiro do Sul Educacional S.A.

Notas explicativas às informações financeiras intermediárias individuais e consolidadas
Trimestre findo em 31 de março de 2021
(Valores expressos em milhares de reais, exceto quando indicado de outra forma)

22 Receita Líquida

A tabela a seguir apresenta a conciliação da receita bruta e líquida para os períodos de três meses findos em 31 de março de 2021 e 2020:

	Controladora		Consolidado	
	31/03/2021	31/03/2020	31/03/2021	31/03/2020
Receita bruta				
Cursos de graduação	268.904	218.605	1.032.188	851.572
Cursos de pós-graduação	15.681	17.399	32.941	30.577
Cursos técnicos e colégio	3.888	4.956	12.260	15.239
Outras receitas	720	800	2.701	2.302
	289.193	241.760	1.080.090	899.690
Deduções da receita bruta				
Bolsa de estudo e descontos concedidos	(185.629)	(140.247)	(619.690)	(447.663)
Devoluções de mensalidades e taxas	(8.023)	(6.172)	(24.465)	(20.280)
Tributos	(3.497)	(3.177)	(14.830)	(14.258)
Receita líquida	92.044	92.164	421.105	417.489

Notas Explicativas

Cruzeiro do Sul Educacional S.A.

Notas explicativas às informações financeiras intermediárias individuais e consolidadas
Trimestre findo em 31 de março de 2021
(Valores expressos em milhares de reais, exceto quando indicado de outra forma)

23 Custos e despesas por natureza

	Controladora		Consolidado	
	31/03/2021	31/03/2020 (Reapresentado)	31/03/2021	31/03/2020 (Reapresentado)
Salários e encargos sociais	(46.031)	(70.947)	(167.166)	(212.994)
Depreciação de imobilizado	(1.890)	(2.306)	(10.939)	(10.965)
Depreciação do direito de uso	(7.856)	(5.797)	(23.633)	(17.280)
Amortização do <i>software</i> e produção de conteúdo EAD	(1.571)	(1.888)	(2.726)	(4.133)
Amortização do intangível	-	-	(8.035)	(5.940)
Aluguel	(195)	(59)	(474)	(570)
Condomínio e IPTU	(2.092)	(1.682)	(4.023)	(3.120)
Energia elétrica, água e telefone	(586)	(1.196)	(3.382)	(4.832)
Utilidades, limpeza e segurança	(2.822)	(2.242)	(9.980)	(8.823)
Publicidade e propaganda	(18.949)	(14.051)	(33.274)	(28.591)
Serviços de terceiros	(18.649)	(15.626)	(46.427)	(52.433)
Manutenção e reparos	(1.080)	(779)	(2.851)	(3.258)
Materiais de consumo	(819)	(1.545)	(3.393)	(4.800)
Provisão/reversão para demandas judiciais	(663)	(921)	(1.990)	(1.430)
Custos com parceria	(679)	(3.469)	(3.687)	(6.472)
Custos pedagógicos	(329)	(168)	(1.343)	(988)
Despesas com provisão para créditos de liquidação duvidosa (Nota 4)	(7.001)	(6.567)	(23.893)	(27.890)
Passagens e diárias	(552)	(1.089)	(658)	(1.802)
Custos processuais	(113)	(132)	(592)	(779)
Indenização judicial	(256)	(90)	(224)	(287)
Baixa de imobilizado e intangível	-	-	(294)	(758)
Despesas com utilização de sistemas	-	(311)	(84)	(1.047)
Outras receitas (despesas), líquidas	719	(204)	1.434	4.867
	(111.414)	(131.069)	(347.634)	(394.325)
Classificadas como:				
Custos dos serviços prestados	(70.660)	(72.304)	(220.798)	(241.497)
Despesas gerais e administrativas	(41.847)	(59.098)	(129.239)	(159.160)
Outras receitas (despesas) operacionais, líquidas	1.093	333	2.403	6.332
	(111.414)	(131.069)	(347.634)	(394.325)

24 Resultado financeiro

24.1 Receitas financeiras

	Controladora		Consolidado	
	31/03/2021	31/03/2020	31/03/2021	31/03/2020
Receitas sobre aplicações financeiras	2.557	4	3.686	416
Juros e encargos recebidos sobre mensalidades	56	208	377	1.413
Outras receitas	4	15	225	125
Total das receitas financeiras	2.617	227	4.288	1.954

Notas Explicativas

Cruzeiro do Sul Educacional S.A.

Notas explicativas às informações financeiras intermediárias individuais e consolidadas
Trimestre findo em 31 de março de 2021

(Valores expressos em milhares de reais, exceto quando indicado de outra forma)

24.2 Despesas financeiras

	Controladora		Consolidado	
	31/03/2021	31/03/2020	31/03/2021	31/03/2020
Juros sobre obrigações a pagar de aquisição de controladas	-	-	(1.792)	(2.000)
Financiamentos estudantis, descontos concedidos e encargos financeiros sobre cartões de créditos IOF	(1.914)	(2.777)	(19.453)	(14.992)
Juros bancários e multas	(34)	(26)	(50)	(1.568)
Encargos financeiros sobre empréstimos e financiamentos	(457)	(777)	(4.030)	(5.289)
Encargos financeiros sobre debêntures	-	(73)	(650)	(2.512)
Amortização do custo de captação	-	(521)	(11.142)	(14.046)
Ajuste a valor presente	-	(54)	(370)	(468)
Juros sobre passivo de arrendamento	(70)	259	(708)	1.590
Total despesas financeiras	(7.941)	(5.586)	(24.215)	(16.495)
	(10.416)	(9.555)	(62.410)	(55.780)

25 Transações que não afetam o caixa

A Companhia realizou durante o período de três meses findo em 31 de março de 2021 as seguintes transações que não envolvem o uso de caixa ou equivalentes de caixa, conforme requerido pelo pronunciamento contábil CPC 03 (R2)/IAS 7 - Demonstração dos Fluxos de Caixa:

	31/03/2021	
	Controladora	Consolidado
Imobilizado:		
Varição no saldo de fornecedores a pagar	5.619	7.430
Adição de arrendamentos financeiros (IFRS 16/CPC 06)	32.655	33.382
Baixa de arrendamentos financeiros (IFRS 16/CPC 06)	(312)	(313)
	32.343	33.069
Intangível:		
Varição no saldo de fornecedores a pagar	499	1.350
	499	1.350
Imposto de renda e contribuição social:		
Compensação de impostos diferidos	-	1.632
	-	1.632
Passivos assumidos na combinação de negócios:		
Garantias de Ex Mantenedor	-	158
	-	158

Notas Explicativas

Cruzeiro do Sul Educacional S.A.

Notas explicativas às informações financeiras intermediárias individuais e consolidadas
Trimestre findo em 31 de março de 2021
(Valores expressos em milhares de reais, exceto quando indicado de outra forma)

26 Eventos subsequentes

26.1 Distribuição de dividendos

Em 30 de abril de 2021, por meio de Assembleia Geral Ordinária, foi aprovada distribuição de dividendos extraordinários no montante de R\$71.855, do saldo da reserva de lucros da Companhia, com pagamento aos acionistas até o dia 28 de maio de 2021.

* * *

Pareceres e Declarações / Relatório da Revisão Especial - Sem Ressalva

Relatório sobre a revisão de informações trimestrais

Aos Administradores e Acionistas

Cruzeiro do Sul Educacional S.A.

Introdução

Revisamos as informações contábeis intermediárias, individuais e consolidadas, da Cruzeiro do Sul Educacional S.A. ("Companhia"), contidas no Formulário de Informações Trimestrais (ITR) referente ao trimestre findo em 31 de março de 2021, que compreendem o balanço patrimonial em 31 de março de 2021 e as respectivas demonstrações do resultado, do resultado abrangente, das mutações do patrimônio líquido e dos fluxos de caixa para o trimestre findo nessa data, assim como o resumo das principais políticas contábeis e as demais notas explicativas.

A administração é responsável pela elaboração das informações contábeis intermediárias individuais e consolidadas de acordo com o Pronunciamento Técnico CPC 21 - Demonstração Intermediária e com a norma internacional de contabilidade IAS 34 - Interim Financial Reporting, emitida pelo International Accounting Standards Board (IASB), assim como pela apresentação dessas informações de forma condizente com as normas expedidas pela Comissão de Valores Mobiliários, aplicáveis à elaboração das Informações Trimestrais (ITR). Nossa responsabilidade é a de expressar uma conclusão sobre essas informações contábeis intermediárias com base em nossa revisão.

Alcance da revisão

Conduzimos nossa revisão de acordo com as normas brasileiras e internacionais de revisão de informações intermediárias (NBC TR 2410 - Revisão de Informações Intermediárias Executada pelo Auditor da Entidade e ISRE 2410 - Review of Interim Financial Information Performed by the Independent Auditor of the Entity, respectivamente). Uma revisão de informações intermediárias consiste na realização de indagações, principalmente às pessoas responsáveis pelos assuntos financeiros e contábeis e na aplicação de procedimentos analíticos e de outros procedimentos de revisão. O alcance de uma revisão é significativamente menor do que o de uma auditoria conduzida de acordo com as normas de auditoria e, conseqüentemente, não nos permitiu obter segurança de que tomamos conhecimento de todos os assuntos significativos que poderiam ser identificados em uma auditoria. Portanto, não expressamos uma opinião de auditoria.

Conclusão sobre as informações intermediárias

Com base em nossa revisão, não temos conhecimento de nenhum fato que nos leve a acreditar que as informações contábeis intermediárias individuais e consolidadas incluídas nas informações trimestrais acima referidas não foram elaboradas, em todos os aspectos relevantes, de acordo com o CPC 21 e o IAS 34, aplicáveis à elaboração das Informações Trimestrais (ITR), e apresentadas de forma condizente com as normas expedidas pela Comissão de Valores Mobiliários.

Outros assuntos

Demonstrações do valor adicionado

As informações trimestrais acima referidas incluem as Demonstrações do Valor Adicionado (DVA), individuais e consolidadas, referentes ao trimestre findo em 31 de março de 2021, elaboradas sob a responsabilidade da administração da Companhia e apresentadas como informação suplementar para fins do IAS 34. Essas demonstrações foram submetidas a procedimentos de revisão executados em conjunto com a revisão das informações trimestrais, com o objetivo de concluir se elas estão conciliadas com as informações contábeis intermediárias e registros contábeis, conforme aplicável, e se sua forma e conteúdo estão de acordo com os critérios definidos no Pronunciamento Técnico CPC 09 - "Demonstração do Valor Adicionado". Com base em nossa revisão, não temos conhecimento de nenhum fato que nos leve a acreditar que essas demonstrações do valor adicionado não foram elaboradas, em todos os aspectos relevantes, segundo os critérios definidos nesse Pronunciamento Técnico e de forma consistente em relação às informações contábeis intermediárias individuais e consolidadas tomadas em conjunto.

São Paulo, 12 de maio de 2021

PricewaterhouseCoopers

Auditores Independentes

CRC 2SP000160/O-5

José Vital Pessoa Monteiro Filho

Contador CRC 1PE016700/O-0

Pareceres e Declarações / Declaração dos Diretores sobre as Demonstrações Financeiras

A Diretoria da Cruzeiro do Sul declara, nos termos da Instrução CVM nº 480, de 7 de dezembro de 2009, que revisou, discutiu e concordou com as informações financeiras intermediárias relativas ao período findo em 31 de março de 2021.

Pareceres e Declarações / Declaração dos Diretores sobre o Relatório do Auditor Independente

A Diretoria da Cruzeiro do Sul declara, nos termos da Instrução CVM nº 480, de 7 de dezembro de 2009, que revisou, discutiu e concordou com o conteúdo e as opiniões expressas no parecer emitido, pela PricewaterhouseCoopers Auditores Independentes ("PwC"), emitido em 12 de maio de 2021.