

Informações Financeiras Intermediárias

Notre Dame Intermédica Participações S.A.

30 de junho de 2021
com relatório de revisão do auditor independente

Notre Dame Intermédica Participações S.A.

Informações Financeiras Intermediárias individuais e consolidadas

30 de junho de 2021

Índice

Relatório de revisão do auditor independente sobre as Informações Financeiras Intermediárias individuais e consolidadas	3
Informações Financeiras Intermediárias revisadas	
Balanços patrimoniais	5
Demonstrações dos resultados	7
Demonstrações dos resultados abrangentes	9
Demonstrações das mutações do patrimônio líquido	10
Demonstrações dos fluxos de caixa – método indireto	11
Demonstrações do valor adicionado	13
Notas explicativas às Informações Financeiras Intermediárias individuais e consolidadas	14



São Paulo Corporate Towers
Av. Presidente Juscelino Kubitschek, 1.909
Vila Nova Conceição
04543-011 - São Paulo - SP - Brasil
Tel: +55 11 2573-3000
ey.com.br

Relatório sobre a revisão de informações financeiras intermediárias individuais e consolidadas

Aos Acionistas, Conselheiros e Diretores

Notre Dame Intermédica Participações S.A.
São Paulo - SP

Introdução

Revisamos as informações financeiras intermediárias individuais e consolidadas da Notre Dame Intermédica Participações S.A. (“Companhia”), contidas no Formulário de Informações Trimestrais – ITR, referente ao trimestre findo em 30 de junho de 2021, que compreendem o balanço patrimonial em 30 de junho de 2021 e as respectivas demonstrações do resultado, do resultado abrangente para os períodos de três e seis meses findos naquela data, e das mutações do patrimônio líquido e dos fluxos de caixa para o período de seis meses findo naquela data, incluindo as notas explicativas.

A administração é responsável pela elaboração das informações financeiras intermediárias individuais e consolidadas de acordo com a NBC TG 21 Demonstração Intermediária e com a norma internacional IAS 34 – *Interim Financial Reporting*, emitida pelo *International Accounting Standards Board* – IASB, assim como pela apresentação dessas informações de forma condizente com as normas expedidas pela Comissão de Valores Mobiliários, aplicáveis à elaboração das Informações Trimestrais – ITR. Nossa responsabilidade é a de expressar uma conclusão sobre essas informações financeiras intermediárias com base em nossa revisão.

Alcance da revisão

Conduzimos nossa revisão de acordo com as normas brasileiras e internacionais de revisão de informações intermediárias (NBC TR 2410 – Revisão de Informações Intermediárias Executada pelo Auditor da Entidade e ISRE 2410 – *Review of Interim Financial Information Performed by the Independent Auditor of the Entity*, respectivamente). Uma revisão de informações intermediárias consiste na realização de indagações, principalmente às pessoas responsáveis pelos assuntos financeiros e contábeis, e na aplicação de procedimentos analíticos e de outros procedimentos de revisão. O alcance de uma revisão é significativamente menor do que o de uma auditoria conduzida de acordo com as normas de auditoria e, conseqüentemente, não nos permitiu obter segurança de que tomamos conhecimento de todos os assuntos significativos que poderiam ser identificados em uma auditoria. Portanto, não expressamos uma opinião de auditoria.



Conclusão sobre as informações intermediárias individuais e consolidadas

Com base em nossa revisão, não temos conhecimento de nenhum fato que nos leve a acreditar que as informações financeiras intermediárias individuais e consolidadas incluídas nas informações trimestrais acima referidas não foram elaboradas, em todos os aspectos relevantes, de acordo com a NBC TG 21 e a IAS 34 aplicáveis à elaboração de Informações Trimestrais (ITR), e apresentadas de forma condizente com as normas expedidas pela Comissão de Valores Mobiliários.

Outros assuntos

Demonstrações do valor adicionado

As informações trimestrais acima referidas incluem as demonstrações do valor adicionado (DVA), individuais e consolidadas, referentes ao período de seis meses findo em 30 de junho de 2021, elaboradas sob a responsabilidade da administração da Companhia e apresentadas como informação suplementar para fins de IAS 34. Essas demonstrações foram submetidas a procedimentos de revisão executados em conjunto com a revisão das informações trimestrais, com o objetivo de concluir se elas estão conciliadas com as informações financeiras intermediárias e registros contábeis, conforme aplicável, e se sua forma e conteúdo estão de acordo com os critérios definidos na NBC TG 09 Demonstração do Valor Adicionado. Com base em nossa revisão, não temos conhecimento de nenhum fato que nos leve a acreditar que essas demonstrações do valor adicionado não foram elaboradas, em todos os aspectos relevantes, segundo os critérios definidos nessa Norma e de forma consistente em relação às informações financeiras intermediárias individuais e consolidadas tomadas em conjunto.

São Paulo, 10 de agosto de 2021.

ERNST & YOUNG
Auditores Independentes S.S.
CRC-2SP034519/O-6

Emerson Pompeu Bassetti
Contador CRC-1SP251558/O-0

Notre Dame Intermédica Participações S.A.

Balancos patrimoniais

30 de junho de 2021 e 31 de dezembro de 2020

(Em milhares de reais)

	Notas	Controladora		Consolidado	
		30 de junho de 2021	31 de dezembro de 2020	30 de junho de 2021	31 de dezembro de 2020
Ativo					
Circulante		243.448	113.538	4.091.517	5.118.964
Caixa e equivalentes de caixa	5	239.224	110.545	479.844	2.563.751
Aplicações financeiras	6	-	-	1.721.669	1.001.019
Contas a receber de clientes	7	-	-	702.153	637.763
Estoques		-	-	185.726	100.520
Despesas de comercialização diferidas	8	-	-	256.015	244.009
Créditos tributários e previdenciários	9	2.046	812	163.615	113.630
Outros ativos	10	2.178	2.181	582.495	458.272
Não circulante		7.599.898	7.627.134	13.368.585	11.234.575
Aplicações financeiras	6	-	-	256.292	152.647
Créditos tributários e previdenciários	9	-	-	3.619	-
Impostos diferidos ativo	11	-	-	438.670	386.647
Despesas de comercialização diferidas	8	-	-	223.124	229.558
Depósitos judiciais e fiscais	12	120.856	98.746	895.606	782.033
Outros ativos	10	10.552	10.552	692.702	726.254
Investimentos	13	7.468.490	7.517.836	466	993
Imobilizado	14	-	-	2.455.974	2.217.421
Direito de uso	15	-	-	565.004	492.451
Intangível	16	-	-	7.837.128	6.246.571
Total do ativo		7.843.346	7.740.672	17.460.102	16.353.539

As notas explicativas são parte integrante das informações financeiras intermediárias individuais e consolidadas.

Notre Dame Intermédica Participações S.A.

Balanços patrimoniais

30 de junho de 2021 e 31 de dezembro de 2020

(Em milhares de reais)

	Notas	Controladora		Consolidado	
		30 de junho de 2021	31 de dezembro de 2020	30 de junho de 2021	31 de dezembro de 2020
Passivo e patrimônio líquido					
Circulante		177.580	177.818	3.326.553	2.797.100
Fornecedores		2.157	2.333	176.887	162.326
Salários a pagar		189	98	262.880	212.006
Tributos e encargos sociais a recolher	17	357	510	609.114	502.841
Dividendos a pagar		174.877	174.877	174.877	174.877
Empréstimos e financiamentos	18	-	-	303.437	225.077
Debêntures	19	-	-	29.464	81.091
Provisões de imposto de renda e contribuição social		-	-	42.842	62.431
Provisões técnicas de operações de assistência à saúde	20	-	-	1.451.936	1.176.699
Parcela diferida do preço de aquisição	25	-	-	-	-
Arrendamentos	15	-	-	45.348	38.376
Outros passivos	21	-	-	229.768	161.376
Não circulante		464.707	464.707	6.931.691	6.457.754
Tributos e encargos sociais a recolher	17	-	-	86.336	62.369
Empréstimos e financiamentos	18	-	-	1.135.887	943.663
Debêntures	19	-	-	2.240.218	2.238.572
Provisões técnicas de operações de assistência à saúde	20	-	-	590.456	531.537
Parcela diferida do preço de aquisição	23	66.219	72.938	66.219	72.938
Impostos diferidos passivos	11	-	-	429.096	363.311
Provisões para ações judiciais	22	-	-	787.116	870.530
Arrendamentos	15	-	-	570.424	489.355
Outros passivos	21	398.488	391.769	1.025.939	885.479
Patrimônio líquido e participação de não controlador	24	7.201.059	7.098.147	7.201.858	7.098.685
Capital social		5.808.609	5.646.453	5.808.609	5.646.453
(-) Capital a integralizar		-	-	-	-
(-) Ações em tesouraria		(2.857)	(2.857)	(2.857)	(2.857)
(-) Prêmio na aquisição de participação societária		(2.779)	(2.779)	(2.779)	(2.779)
(-) Gastos com oferta pública de ações		(113.913)	(113.913)	(113.913)	(113.913)
Reservas:		1.587.907	1.571.243	1.587.907	1.571.243
Reserva de capital e opções outorgadas		165.968	149.304	165.968	149.304
Reservas de lucros		1.421.939	1.421.939	1.421.939	1.421.939
Prejuízo do período		(75.908)	-	(75.908)	-
Participação de não controladores		-	-	799	538
Total do passivo e do patrimônio líquido		7.843.346	7.740.672	17.460.102	16.353.539

As notas explicativas são parte integrante das informações financeiras intermediárias individuais e consolidadas.

Notre Dame Intermédica Participações S.A.

Demonstrações dos resultados

Períodos de seis meses findos em 30 de junho de 2021 e 2020

(Em milhares de reais, exceto (prejuízo)/lucro por ação, expresso em reais)

		Controladora			
		Trimestre findo em	Período findo em	Trimestre findo em	Período findo em
	Notas	30 de junho	30 de junho	30 de junho	30 de junho
		de 2021	de 2021	de 2020	de 2020
Receita operacional líquida	25	-	-	-	-
Custos dos serviços prestados	26	-	-	-	-
Resultado bruto		-	-	-	-
Despesas administrativas	27.a	(8.260)	(31.904)	(13.346)	(27.156)
Equivalência patrimonial	13	(42.446)	(49.346)	243.082	423.454
Resultado antes das receitas e despesas financeiras		(50.706)	(81.250)	229.736	396.298
Receitas financeiras	28	2.950	5.625	136	2.541
Despesas financeiras	28	(138)	(283)	(6.286)	(14.849)
Resultado antes do Imposto de Renda e Contribuição Social		(47.894)	(75.908)	223.586	383.990
Imposto de Renda e Contribuição Social - correntes	11	-	-	-	-
Imposto de Renda e Contribuição Social - diferidos	11	-	-	-	-
(Prejuízo)/lucro líquido do período		(47.894)	(75.908)	223.586	383.990
Atribuível aos :					
Acionistas Controladores		(47.894)	(75.908)	223.586	383.990
Acionistas não controladores		-	-	-	-
(Prejuízo)/lucro por ação:		(47.894)	(75.908)	223.586	383.990
Básico	30	(0,0789)	(0,1250)	0,3707	0,6367
Diluído	30	(0,0789)	(0,1250)	0,6214	0,6214

As notas explicativas são parte integrante das informações financeiras intermediárias individuais e consolidadas.

Notre Dame Intermédica Participações S.A.

Demonstrações dos resultados

Períodos de seis meses findos em 30 de junho de 2021 e 2020

(Em milhares de reais)

		Consolidado			
		Trimestre findo em	Período findo em	Trimestre findo em	Período findo em
	Notas	30 de junho de	30 de junho de	30 de junho de	30 de junho de
		2021	2021	2020	2020
Receita operacional líquida	25	3.196.313	6.099.940	2.604.078	5.163.524
Custos dos serviços prestados	26	(2.710.842)	(5.091.683)	(1.728.464)	(3.572.231)
Resultado bruto		485.471	1.008.257	875.614	1.591.293
Despesas administrativas	27.a	(255.740)	(556.813)	(292.146)	(537.987)
Despesas comerciais	27.b	(175.251)	(333.695)	(130.370)	(260.471)
Perdas de recuperabilidade sobre créditos	27.c	(32.155)	(54.423)	(33.040)	(55.225)
Outras receitas, líquidas		6.949	13.347	(20)	(3.770)
Resultado antes das receitas e despesas financeiras		29.274	76.673	420.038	733.840
Receitas financeiras	28	61.586	104.291	33.479	80.671
Despesas financeiras	28	(130.376)	(223.020)	(62.711)	(142.666)
Resultado antes do Imposto de Renda e Contribuição Social		(39.516)	(42.056)	390.806	671.845
Imposto de Renda e Contribuição Social - correntes	11	(12.335)	(34.507)	(137.507)	(271.730)
Imposto de Renda e Contribuição Social - diferidos	11	3.871	683	(29.908)	(16.320)
(Prejuízo)/lucro líquido do período		(47.980)	(75.880)	223.391	383.795
Atribuível aos sócios:					
Controladores		(47.894)	(75.908)	223.586	383.990
Não controladores		(86)	28	(195)	(195)
		(47.980)	(75.880)	223.391	383.795
(Prejuízo)/lucro por ação:					
Básico	30	(0,0790)	(0,1250)	0,3704	0,6364
Diluído	30	(0,0790)	(0,1250)	0,3615	0,6211

As notas explicativas são parte integrante das informações financeiras intermediárias individuais e consolidadas.

Notre Dame Intermédica Participações S.A.

Demonstrações dos resultados abrangentes

Períodos de seis meses findos em 30 de junho de 2021 e 2020

(Em milhares de reais, exceto (prejuízo)/lucro por ação, expresso em reais)

	Controladora			
	Trimestre findo em 30 de junho de 2021	Periodo findo em 30 de junho de 2021	Trimestre findo em 30 de junho de 2020	Periodo findo em 30 de junho de 2020
(Prejuízo)/Lucro líquido do período	(47.894)	(75.908)	223.586	383.990
Outros resultados abrangentes	-	-	-	-
Resultado abrangente do período	(47.894)	(75.908)	223.586	383.990

	Consolidado			
	Trimestre findo em 30 de junho de 2021	Periodo findo em 30 de junho de 2021	Trimestre findo em 30 de junho de 2020	Periodo findo em 30 de junho de 2020
(Prejuízo)/Lucro líquido do período	(47.980)	(75.880)	223.391	383.795
Outros resultados abrangentes	-	-	-	-
Resultado abrangente do período	(47.980)	(75.880)	223.391	383.795
Atribuível aos :				
Controladores	(47.894)	(75.908)	223.586	383.990
Não Controladores	(86)	28	(195)	(195)
	(47.980)	(75.880)	223.391	383.795

As notas explicativas são parte integrante das informações financeiras intermediárias individuais e consolidadas.

Notre Dame Intermédica Participações S.A.

Demonstrações das mutações do patrimônio líquido

Períodos findos em 30 de junho de 2021 e 2020

(Em milhares de reais)

Notas	Capital social	(-) Capital a integralizar	Prêmio na aquisição de participação societária	(-) Gastos com oferta pública de ações	(-) Ações em tesouraria	Reserva de capital		Reservas de lucros			Participação de não controladores	Total
						Outorga de opções de ações	Legal	Estatutária	Lucro/(Prejuízo) Acumulado	Total		
Saldos em 31 de dezembro de 2019	5.526.232	(225)	-	(113.913)	(2.857)	100.563	52.313	808.283	-	6.370.396	-	6.370.396
(-) Capital a integralizar	-	225	-	-	-	-	-	-	-	225	-	225
(-) Recompra de ações em tesouraria	-	-	-	-	(245.122)	-	-	-	-	(245.122)	-	(245.122)
Alienação de ações em tesouraria	-	-	-	-	242.343	-	-	-	-	242.343	-	242.343
(-) Prêmio na aquisição de partic. societária	-	-	(2.779)	-	2.779	-	-	-	-	-	-	-
Reconhecimento de opções outorgadas	-	-	-	-	-	23.495	-	-	-	23.495	-	23.495
Lucro líquido do período	-	-	-	-	-	-	-	-	383.990	383.990	(195)	383.795
Participação de não controladores	-	-	-	-	-	-	-	-	-	-	906	906
Saldos em 30 de junho de 2020	5.526.232	-	(2.779)	(113.913)	(2.857)	124.058	52.313	808.283	383.990	6.775.327	711	6.776.038
Saldos em 31 de dezembro de 2020	5.646.453	-	(2.779)	(113.913)	(2.857)	149.304	89.122	1.332.817	-	7.098.147	538	7.098.685
Aumento de capital	24.a	162.156	-	-	-	-	-	-	-	162.156	-	162.156
Reconhecimento de opções outorgadas	-	-	-	-	-	16.664	-	-	-	16.664	-	16.664
(Prejuízo)/Lucro do período	-	-	-	-	-	-	-	-	(75.908)	(75.908)	28	(75.880)
Participação de não controladores	-	-	-	-	-	-	-	-	-	-	233	233
Saldos em 30 de junho de 2021	5.808.609	-	(2.779)	(113.913)	(2.857)	165.968	89.122	1.332.817	(75.908)	7.201.059	799	7.201.858

As notas explicativas são parte integrante das informações financeiras intermediárias individuais e consolidadas.

Notre Dame Intermédica Participações S.A.

Demonstrações dos fluxos de caixa - método indireto

Períodos de três e seis meses findos em 30 de junho de 2021 e 2020

(Em milhares de reais)

	Notas	Controladora		Consolidado	
		30 de junho de		30 de junho de	
		2021	2020	2021	2020
Fluxo de caixa das atividades operacionais:					
(Prejuízo)/Lucro líquido do período		(75.908)	383.990	(75.880)	383.795
Depreciação imobilizado	14	-	-	74.350	65.627
Amortização intangível	16	-	-	69.601	65.134
Depreciação direito de uso	15	-	-	35.745	28.895
Equivalência patrimonial	13.a	49.346	(423.454)	-	-
Atualização monetária depósitos judiciais	12	(4.311)	(1.066)	(17.486)	(9.652)
Atualização monetária contingência	22	-	-	43.367	25.574
Ajuste a mercado sobre aplicações financeiras	6	-	-	19.645	79
Atualização monetária SUS	20.a	-	-	6.996	23.307
Receitas com aplicações financeiras	6	-	-	(48.308)	(32.703)
(Receitas) Despesas com variação cambial	18.b	-	-	(2.498)	377
Imposto de renda e contribuição Social - correntes e diferidos	11	-	-	33.824	288.050
Variação provisões técnicas	20.c	-	-	72.900	20.355
Provisões para ações judiciais	27.a	-	-	49.095	10.624
Provisão (Reversão) com perda de recuperabilidade sobre créditos	27.c	-	-	(921)	14.138
Perda efetiva de recuperabilidade sobre créditos	27.c	-	-	55.344	41.087
Provisão de glosa esperada	7	-	-	(2.134)	6.192
Amortização despesas de comercialização diferidas	8	-	-	167.636	140.566
Ajuste a valor presente - parcela diferida preço de aquisição		-	14.707	-	14.707
Juros sobre debêntures e custo de captação	19	-	-	55.694	36.504
Juros sobre empréstimos e financiamentos e custo de captação	18	-	-	32.938	14.189
Juros sobre arrendamentos	15	-	-	28.340	22.732
Apropriação programa <i>stock options</i>	27.a	16.664	23.495	16.664	23.495
Baixa imobilizado / intangível	14 e 16	-	-	2.695	8.578
Outros		-	-	70	(56)
Instrumentos derivativos - <i>NDF- Non-Deliverable Forward</i>	28	-	-	7.161	(4.195)
Baixa direito de uso / (arrendamentos)	15	-	-	(1.992)	(584)
Pagamento de imposto de renda e contribuição social		-	-	(93.350)	(237.617)
(Aumentos) Reduções dos ativos operacionais					
Contas a receber de clientes	7	-	-	(74.394)	(9.242)
Estoques		-	-	(68.943)	(59.259)
Créditos tributários e previdenciários		(1.234)	(238)	(4.515)	6.100
Despesas de comercialização diferidas	8	-	-	(171.083)	(204.544)
Depósitos judiciais e fiscais	12	(17.799)	-	(30.330)	(137.280)
Outros ativos	3	3	1.725	(213.880)	(139.154)
Aumentos (Reduções) dos passivos operacionais					
Fornecedores		(176)	(332)	(237.321)	(41.162)
Salários a pagar		91	35	25.844	42.737
Tributos e encargos sociais a recolher		(153)	(465)	32.369	170.807
Provisões técnicas de operações de assistência à saúde		-	-	38.866	67.009
Provisões para ações judiciais	22	-	-	(28.562)	(26.006)
Outros passivos		6.719	55.032	(9.903)	(62.682)
Parcela diferida do preço de aquisição	23	(6.719)	(55.033)	(6.719)	(55.033)
Fluxo de caixa líquido consumido pelas atividades operacionais		(33.477)	(1.604)	(219.075)	501.489

Notre Dame Intermédica Participações S.A.

Demonstrações dos fluxos de caixa - método indireto

Períodos de três e seis meses findos em 30 de junho de 2021 e 2020

(Em milhares de reais)

	Notas	Controladora		Consolidado	
		30 de junho de		30 de junho de	
		2021	2020	2021	2020
Fluxo de caixa das atividades de investimento					
Aplicações financeiras	6	-	-	(8.703.107)	(8.505.570)
Resgates aplicações financeiras	6	-	-	8.112.838	8.154.455
Combinação de negócios	2	-	-	(1.391.055)	(2.631.212)
Aquisição de imobilizado	14	-	-	(28.285)	(124.690)
Aquisição de intangível	16	-	-	(707)	(13)
Aumento de capital - Controlada		-	(20.000)	-	-
Fluxo de caixa líquido consumido nas atividades de investimento		-	(20.000)	(2.010.316)	(3.107.030)
Fluxo de caixa das atividades de financiamento					
Debêntures pagos - juros	19	-	-	(45.675)	(64.255)
Debêntures pagos - principal	19	-	-	(60.000)	(960.000)
Aumento de capital - Controlada		162.156	-	162.156	-
Integralização de capital		-	-	-	225
Recuperação de ações - programa de compra de ações		-	-	-	(245.122)
Captação de empréstimos e financiamentos	18	-	-	308.659	880.000
Contraprestação paga	15.b	-	-	(53.918)	(41.014)
Empréstimos e financiamentos pagos - principal	18	-	-	(142.580)	(150.380)
Empréstimos e financiamentos pagos - juros	18	-	-	(23.158)	(6.338)
Fluxo de caixa líquido consumido pelas atividades de financiamento		162.156	-	145.484	(586.884)
Redução líquida de caixa e equivalentes de caixa		128.679	(21.604)	(2.083.907)	(3.192.425)
Caixa e equivalente de caixa no início do exercício		110.545	133.881	2.563.751	3.514.439
Caixa e equivalente de caixa no final do período		239.224	112.277	479.844	322.014

As notas explicativas são parte integrante das informações financeiras intermediárias individuais e consolidadas.

Notre Dame Intermédica Participações S.A.

Demonstrações do valor adicionado

Períodos findos em 30 de junho de 2021 e 2020

(Em milhares de reais)

	Controladora		Consolidado	
	30 de junho		30 de junho	
	2021	2020	2021	2020
Receitas	-	-	6.233.169	5.308.825
Vendas de mercadorias, produtos e serviços	-	-	6.273.734	5.351.399
Outras receitas	-	-	13.858	12.651
Perda de recuperabilidade sobre créditos - reversão (constituição)	-	-	(54.423)	(55.225)
INSUMOS ADQUIRIDOS DE TERCEIROS	(12.313)	(2.826)	(5.454.900)	(3.841.525)
Custos dos produtos, das mercadorias e dos serviços vendidos	-	-	(4.790.533)	(3.389.499)
Materiais, energia, serviços de terceiros e outros	(12.313)	(2.826)	(664.367)	(452.026)
VALOR ADICIONADO BRUTO	(12.313)	(2.826)	778.269	1.467.300
DEPRECIÇÃO E AMORTIZAÇÃO	-	-	(179.697)	(159.654)
VALOR ADICIONADO LÍQUIDO PRODUZIDO PELA ENTIDADE	(12.313)	(2.826)	598.572	1.307.646
VALOR ADICIONADO RECEBIDO EM TRANSFERÊNCIA	(43.721)	425.996	110.597	80.456
Resultado de equivalência patrimonial	(49.346)	423.455	-	-
Receitas financeiras	5.625	2.541	104.291	80.671
Outras	-	-	6.306	(215)
VALOR ADICIONADO TOTAL A DISTRIBUIR	(56.034)	423.170	709.169	1.388.102
DISTRIBUIÇÃO DO VALOR ADICIONADO	56.034	(423.170)	(709.169)	(1.388.102)
Pessoal	(17.719)	(24.140)	(252.953)	(315.629)
Remuneração direta	(17.719)	(24.140)	(220.235)	(274.929)
Benefícios	-	-	(19.911)	(20.615)
FGTS	-	-	(12.807)	(20.085)
Impostos, taxas e contribuições	(275)	(321)	(283.687)	(544.796)
Federais	(211)	(309)	(188.415)	(459.591)
Municipais	(64)	(12)	(95.272)	(85.205)
Remuneração de capitais de terceiros	(1.880)	(14.719)	(248.409)	(143.882)
Juros	(1.871)	(14.709)	(245.607)	(139.830)
Aluguéis	-	-	(1.889)	(3.522)
Outras	(9)	(10)	(913)	(530)
Remuneração de capitais próprios	75.908	(383.990)	75.880	(383.795)
Prejuízo/(Lucro) retido do período	75.908	(383.990)	75.908	(383.990)
Participação dos não controladores nos (prejuízo)/lucro retido	-	-	(28)	195

As notas explicativas são parte integrante das informações financeiras intermediárias individuais e consolidadas.

Notre Dame Intermédica Participações S.A.

Notas explicativas às informações financeiras intermediárias individuais e consolidadas
30 de junho de 2021
(Em milhares de reais)

1. Contexto operacional

A **Notre Dame Intermédica Participações S.A.** (“Companhia”) é uma “*holding*”, constituída na forma de sociedade por ações, domiciliada no Brasil e com sede na Avenida Paulista nº 867, Bela Vista, Cep 01305-100 – São Paulo/SP. As informações financeiras intermediárias individuais e consolidadas da Companhia abrangem a Companhia e suas controladas (ou “Grupo Notre Dame Intermédica”). A Companhia foi constituída em 18 de fevereiro de 2014 e tem como objeto social: (i) a administração de seus próprios bens e (ii) a participação como sócia, acionista ou detentora de qualquer outro direito de participar no capital de outras sociedades civis ou comerciais que tenham por objeto atividades relacionadas aos diversos ramos da saúde, incluindo sociedades que, direta ou indiretamente, (a) administrem, comercializem ou distribuam planos de assistência à saúde ou planos odontológicos privados; (b) operem hospitais, laboratórios, centros clínicos ou unidades de atendimento médico; e/ou (c) possuam imóveis destinados primordialmente ao desenvolvimento de atividades no setor de saúde.

A Companhia obteve o registro de empresa de capital aberto em 19 de abril de 2018 e iniciou as negociações de suas ações no segmento especial Novo Mercado na [B]3 – Brasil, Bolsa, Balcão, no dia 23 de abril de 2018, sob o código GNDI3.

A Companhia é controladora direta da BCBF Participações S.A. (“BCBF”), uma “*holding*” de capital aberto, e controladora indireta de entidades de capital fechado reguladas ou não pela Agência Nacional de Saúde Suplementar – ANS e tais entidades têm por objeto social a prestação de serviços nos campos de medicina, odontologia e hospitalar, abrangendo a operação de hospitais, laboratórios e centros clínicos próprios por meio da celebração de contratos de assistência médica com pessoas físicas e jurídicas, entidades públicas ou privadas e participações. As informações sobre as controladas diretas e indiretas da Companhia estão sendo apresentadas na nota explicativa 3.b.

1.1. Pandemia coronavírus – COVID-19

Em atendimento ao Ofício Circular CVM-SNC/SEP nº 03/2020, diante do cenário atual que o mundo e nosso país atravessam por conta da pandemia da COVID-19, a Companhia procurou avaliar os possíveis impactos relevantes nas suas operações, com o objetivo de verificar os reflexos a partir das Informações Financeiras Intermediárias do trimestre findo em 30 de junho de 2021 e divulgações futuras.

No Brasil, após a comprovação do primeiro caso de coronavírus, paralisações decorrentes do distanciamento social foram solicitadas ou impostas por autoridades governamentais ou definidas por empresas como medidas preventivas. Essas paralisações impactaram diversos segmentos da economia nacional, dentre os principais, o varejo físico e diversos segmentos da indústria, além da cadeia de serviços.

Ao longo do primeiro semestre de 2021, embora as medidas de distanciamento social tenham sido intensificadas, vivenciamos um comportamento diferente dos pacientes, que continuaram a buscar os serviços de saúde para manutenção de seus tratamentos de rotina e/ou eletivos. Com isto, não somente os gastos com exames, mas também a procura por serviços hospitalares alcançou patamares superiores à média histórica.

A seguir, descreveremos os principais impactos observados durante o segundo trimestre de 2021:

Notre Dame Intermédica Participações S.A.

Notas explicativas às informações financeiras intermediárias individuais e consolidadas
30 de junho de 2021
(Em milhares de reais)

Custos médicos de saúde e odontologia:

Diferentemente da primeira onda de COVID-19 vivenciada em meados de 2020, no Brasil a segunda onda da pandemia ganhou contornos mais dramáticos com o recrudescimento do número total de casos, acompanhado de uma frequência bastante superior de casos graves e severos, acometendo não apenas os idosos, mas desta vez penetrando também na população mais jovem e trabalhadora, especialmente nos estados do Sul e Sudeste. Esta prevalência de casos graves, na população ativa nos principais mercados onde a Companhia atua gerou o maior nível de atendimentos hospitalares da história de nossa empresa.

Nos primeiros meses do ano tivemos um volume recorde de internações de pacientes com COVID-19 bem superior ao observado na primeira onda. A situação foi ainda mais desafiadora para nossas operações, uma vez que os pacientes acometidos com COVID-19 que necessitaram de internação encontraram o setor hospitalar já operando próximo da normalidade no que diz respeito às demais cirurgias eletivas, gerando uma sobrecarga no sistema de saúde como um todo, uma vez que foram poucos os estados e municípios que decretaram a suspensão mandatória das cirurgias eletivas. Neste cenário, tivemos que contar com a abertura de centenas de leitos adicionais em nossa rede própria, incluindo a abertura de mais um hospital (Intermédica Anália Franco), mas também tivemos que buscar apoio em nossa rede credenciada, que atuou como importante parceira neste momento de crise sanitária.

Quanto aos atendimentos dentais, utilizando-se como premissa nossos indicadores operacionais históricos ajustados para a sazonalidade desta época do ano, continuamos notando uma utilização menor de nossos beneficiários nos procedimentos de odontologia, que se traduziu num índice de sinistralidade maior do que o observado no segundo trimestre de 2020 (auge do *lockdown*), porém ainda menor que os parâmetros históricos.

Serviços hospitalares para outros convênios:

Observamos um movimento menor do que o histórico nos atendimentos a pacientes de outros planos de saúde, justificada por uma estratégia de enfrentamento da pandemia que privilegiou a preservação de leitos próprios em caso de eventual necessidade de atendimento a beneficiários da Companhia e de suas controladas. Esta queda nos atendimentos a pacientes de outros convênios permitiu a liberação de capacidade de leitos próprios de internação e, principalmente, de UTI, que foram sendo ocupados com nossos pacientes com suspeita ou confirmação de COVID-19. Apesar disto, notamos uma gradual recuperação nos volumes de atendimento a outros convênios, notadamente ao compararmos o segundo trimestre de 2021 com o mesmo período do ano anterior.

Risco relacionado à recuperabilidade de ativos financeiros:

Com progressivo retorno à normalidade dos principais mercados financeiros globais, o impacto da marcação a mercado, principalmente de alguns fundos de investimento ANS, constituídos para fins de lastro junto à Agência Nacional de Saúde Suplementar, foi sensivelmente reduzido.

Risco relacionado à recuperabilidade do ativo intangível:

No quarto trimestre de 2020, a Companhia contratou empresa de consultoria independente e especializada para avaliar a recuperabilidade do ativo intangível. A avaliação considerou as projeções para os próximos 5 anos. O laudo emitido não apresentou indicadores de *impairment*. Não obstante o resultado reportado no segundo trimestre de 2021, a

Notre Dame Intermédica Participações S.A.

Notas explicativas às informações financeiras intermediárias individuais e consolidadas

30 de junho de 2021

(Em milhares de reais)

Administração da Companhia reconhece que este desempenho está associado ao momento de pandemia vivido, uma vez que todas as principais contas de resultado se comportaram dentro do esperado, com exceção da sinistralidade médica associada à segunda onda do COVID-19, que já vem dando sinais de arrefecimento, não alterando, portanto, os planos de médio e longo prazo da Companhia.

Risco de perda nos estoques:

Com a retomada gradual dos serviços médicos, nossos níveis de estoque já voltaram à normalidade e não identificamos nenhuma necessidade de lançamentos para perda.

Risco de continuidade operacional:

Nossa base de clientes continua em crescimento. Nosso faturamento e ticket médio também continuaram sua trajetória de aumento.

Apesar das medidas de restrição e isolamento adotadas pelos governos estaduais, notamos um aumento pela procura dos atendimentos ambulatoriais, que se aproximam de nossos indicadores médios históricos. Ao mesmo tempo, observamos também um aumento progressivo nos atendimentos a pacientes portadores de sintomas da COVID-19, em todas as praças que nas quais atuamos.

Os reais impactos dessas atuais tendências são impossíveis de serem quantificados pois vão depender não somente (i) da evolução da curva da própria doença, (ii) da velocidade de vacinação da população e das respostas às diferentes vacinas; (iii) de novos protocolos de tratamento para os pacientes com COVID-19 que poderão demandar novas medicações, mas principalmente das medidas que vierem a ser implementadas pelos governos, que terão o condão de afetar não somente (iv) a velocidade de disseminação do vírus, mas também (v) a atividade econômica, e por consequência o emprego. E, por se tratar de uma enfermidade nova, é difícil prever com exatidão quando se dará o retorno pleno à normalidade.

Embora seja esperado que a COVID-19 continue a impactar a atividade econômica mundial e a local, até a data de divulgação destas informações financeiras não identificamos um aumento na inadimplência de nossos clientes e tampouco solicitações de cancelamento ou modificações dos contratos, ainda que a manutenção do cenário macroeconômico adverso possa continuar a impactar negativamente o emprego no país, e consequentemente o número de beneficiários de saúde privada no Brasil.

Acreditamos que, por estarmos oferecendo serviços de saúde de natureza essencial, em especial em tempos de pandemia, não tivemos o impacto no risco de crédito, exceto por algumas negociações pontuais com alguns clientes, nas quais houve diferimento das mensalidades e já estão refletidas conforme nota explicativa 7.

Com relação à gestão da liquidez, a Companhia e suas controladas elaboram análises de fluxo de caixa projetado e revisam, periodicamente, as obrigações assumidas e os instrumentos financeiros utilizados, inclusive os relacionados à garantia das provisões técnicas. É importante mencionar que, em 30 de junho de 2021, nossa posição consolidada de ativos de liquidez imediata, classificados como Caixa e equivalentes de caixa, corresponde a R\$ 479.844, conforme nota explicativa 5, enquanto nossos compromissos de endividamento possuem um prazo médio de vencimento dos contratos é até 6 anos, conforme notas explicativas 18 e 19.

Notre Dame Intermédica Participações S.A.

Notas explicativas às informações financeiras intermediárias individuais e consolidadas

30 de junho de 2021

(Em milhares de reais)

A Companhia, por meio de suas controladas BCBF Participações e Notre Dame Intermédica Saúde, possui debêntures que contêm *covenants* financeiros, sendo que o principal está relacionado com a manutenção da relação entre dívida líquida pelo EBITDA – Lucro antes dos juros, impostos, depreciação e amortização, mensurados a cada três meses. Em 30 de junho de 2021, a BCBF Participações e a Notre Dame Intermédica Saúde se encontravam adimplentes com os *covenants*.

Nos primeiros meses de 2021 a Companhia e suas subsidiárias iniciaram um amplo programa de vacinação dos seus funcionários da linha de frente de atendimento hospitalar e ambulatorial em todas as regiões que atuamos, de acordo com as diretrizes das respectivas secretarias de saúde locais.

A despeito dos impactos havidos no segundo trimestre de 2021, extensão em que a COVID-19 afetará os negócios futuros, a situação financeira, os resultados das operações e as perspectivas da Companhia e suas Controladas dependerá de desenvolvimentos futuros, incertos e que não podem, por enquanto, ser razoavelmente previstos, incluindo novas informações que possam surgir sobre a evolução da COVID-19 e/ou as ações de governo e outras entidades para contê-la no Brasil. Embora não seja possível estimar razoavelmente a extensão de possíveis impactos nos negócios, condição financeira, resultados de operações e perspectivas, nossas projeções de receitas e fluxos de caixa operacionais apresentam plenas condições de continuidade das operações. A Companhia e suas Controladas monitoram continuamente a situação o mais próximo possível e estão avaliando ativamente os possíveis impactos em seus negócios e implementando medidas que mitiguem potenciais riscos existentes.

1.2. Reestruturação societária

O Grupo Notre Dame Intermédica, por meio do seu plano estratégico de contínuo crescimento e expansão por via de aquisições e reestruturação societária, com o objetivo de racionalizar e unificar as atividades administrativas, bem como conquistar ganhos e sinergia operacional, realizou o seguinte evento no período findo em 30 de junho de 2021:

- (i) Incorporação Lifeday Planos de Saúde Ltda.

Conforme Assembleia Geral Extraordinária (AGE) realizada em 1º de abril de 2021, foi aprovado o protocolo de incorporação e justificação para incorporação da empresa Lifeday Planos de Saúde Ltda. pela controlada Clinipam Clínica Paranaense de Assistência Médica Ltda. O laudo de avaliação do patrimônio líquido contábil da empresa incorporada foi emitido por empresa independente. A incorporação ocorreu em 1º de abril de 2021, com data base 31 de março de 2021. O acervo líquido base da incorporação foi no montante de R\$ 31.307.

1.3. Estrutura societária

O Grupo Notre Dame Intermédica encerrou o período findo em 30 de junho de 2021 com a seguinte estrutura societária:

Notre Dame Intermédica Participações S.A.

Notas explicativas às informações financeiras intermediárias individuais e consolidadas
30 de junho de 2021
(Em milhares de reais)

Organograma societário em 30 de junho de 2021

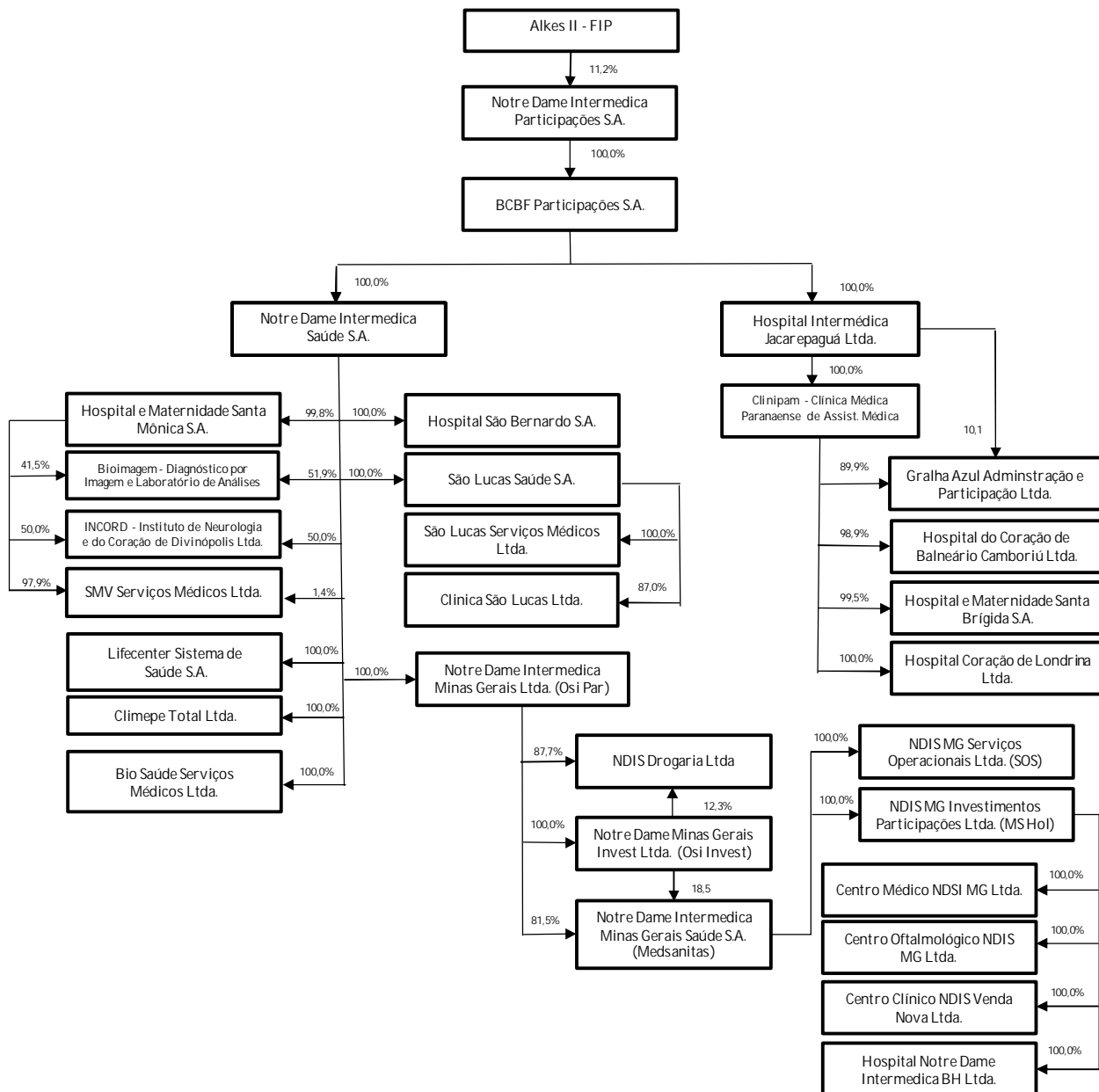

2. Combinação de negócios

2.1. Aquisição Lifecenter Sistema de Saúde S.A.

Em 20 de janeiro de 2021, o Grupo Notre Dame Intermédica assinou o termo de fechamento do contrato de compra e venda de ações e outras avenças da Lifecenter Sistema de Saúde S.A. (Lifecenter). O valor da aquisição foi de R\$ 175.698, sendo uma parcela à vista de R\$ 115.698, uma parcela contingente de R\$ 40.000, a ser paga no prazo de seis anos, e uma parcela retida no valor de R\$ 20.000, a ser paga até 20 de janeiro de 2027, para fazer face às eventuais

Notre Dame Intermédica Participações S.A.

Notas explicativas às informações financeiras intermediárias individuais e consolidadas
30 de junho de 2021
(Em milhares de reais)

contingências oriundas do período que antecedeu a data do fechamento conforme determinado em cláusula contratual.

	Parcela à vista	115.698
	Parcela Retida	<u>60.000</u>
	Total da contraprestação	<u>175.698</u>
Ajuste a valor presente sobre parcela retida		<u>(8.736)</u>
	Contraprestação Líquida	<u>166.962</u>

O laudo de avaliação é preliminar e sua mensuração termina assim que a Companhia obtiver as informações completas sobre fatos e circunstâncias existentes na data da aquisição. Contudo, o período de mensuração não será superior a um ano da data de aquisição.

A Companhia, conforme requerimento do CPC 15 (R1) – Combinação de Negócios, por meio de empresa independente, elaborou o laudo de identificação para os ativos tangíveis e intangíveis na aquisição da Lifecenter.

Em 23 de dezembro de 2020, a transação foi aprovada pelo Conselho Administrativo de Defesa Econômico (CADE) por meio do ato de concentração 08700.006411/2020-85.

A totalidade das condições precedentes foi atingida em 20 de janeiro de 2021, data na qual foi formalizado o termo de fechamento da aquisição.

Apresentamos a seguir o resumo da contraprestação paga para adquirir a Lifecenter e o valor justo dos ativos e passivos identificáveis na data de aquisição:

Ativo	
Circulante	<u>62.832</u>
Caixa e equivalentes de caixa	162
Aplicações financeiras	30.004
Contas a receber de clientes	20.671
Estoques	7.492
Créditos tributários e previdenciários	471
Outros ativos circulante	4.032
Não circulante	<u>101.145</u>
Aplicações financeiras	5.377
Impostos diferidos ativo	2.563
Outros ativos não circulante	526
Investimento	172
Imobilizado ¹	20.977
Direitos de uso	67.036
Intangível	532
Ativo indenizatório	3.962
Total do ativo adquirido identificável	<u>163.977</u>

¹O ativo imobilizado adquirido ao valor justo de R\$ 20.977 corresponde ao custo adquirido de R\$ 19.617 e mais-valia de R\$ 1.360.

Notre Dame Intermédica Participações S.A.

Notas explicativas às informações financeiras intermediárias individuais e consolidadas
30 de junho de 2021
(Em milhares de reais)

Passivo	
Circulante	81.277
Fornecedores	21.535
Salários a pagar	8.217
Tributos e encargos sociais a recolher	7.644
Empréstimos e financiamentos a pagar	25.894
Provisões de imposto de renda e contribuição social	794
Arrendamentos	5.270
Outros passivos circulante	11.923
Não circulante	130.769
Empréstimos e financiamentos a pagar	49.637
Provisões para ações judiciais	3.962
Arrendamentos	68.997
Outros passivos não circulante	8.173
Total do passivo assumido	212.046
Total do ativo adquirido identificável/(passivo assumido)	(48.069)
Ágio gerado na transação	215.031
Total contraprestação líquida	166.962

A Companhia identificou a alocação dos ativos tangíveis e intangíveis na aquisição da Lifecenter mensurados a valor justo. Conforme elaboração de laudo emitido por empresa independente, as alocações preliminares são:

	Método de avaliação	Lifecenter
Imobilizado	Valor de mercado	1.360
Ágio	Valor justo	215.031

Para fins de consolidação, os ativos intangíveis identificados pela Companhia foram alocados da seguinte forma:

Intangível	Valor alocado intangível	Vida útil
Ágio não alocado	215.031	Indefinida
Total intangível	215.031	

Em acordo de acionistas ficou definido que todas as contingências referentes aos períodos anteriores à assinatura do contrato de compra e venda serão de responsabilidade dos antigos acionistas e, portanto, estes valores serão reembolsados ou descontados da parcela retida a pagar.

O ágio de aquisição se justifica pelos valores dos ativos adquiridos e da rentabilidade futura esperada pela sinergia gerada com a atividade do Grupo Notre Dame Intermédica.

Notre Dame Intermédica Participações S.A.

Notas explicativas às informações financeiras intermediárias individuais e consolidadas
30 de junho de 2021
(Em milhares de reais)

A Lifecenter foi consolidada a partir de 1º de janeiro de 2021. A contribuição na demonstração consolidada do resultado para o período seis meses findo em 30 de junho de 2021 foi uma receita líquida de R\$ 69.421 e um prejuízo no período de R\$ 7.761.

2.2. Aquisição Climepe Total Ltda.

Em 8 de março de 2021, o Grupo Notre Dame Intermédica assinou o termo de fechamento do contrato de compra e venda de quotas da Climepe Total Ltda. (Climepe). O valor da aquisição foi de R\$ 193.045 pagos na sua integralidade nesta data.

O laudo de avaliação é preliminar e sua mensuração termina assim que a Companhia obtiver as informações que buscava sobre fatos e circunstâncias existentes na data da aquisição. Contudo, o período de mensuração não será superior a um ano da data de aquisição.

A Companhia, conforme requerimento do CPC 15 (R1) – Combinação de Negócios, por meio de empresa independente, elaborou o laudo de identificação para os ativos tangíveis e intangíveis na aquisição da Climepe.

A tabela a seguir resume a contraprestação paga para adquirir a Climepe e o valor justo dos ativos e passivos identificáveis na data de aquisição:

Ativo	
Circulante	24.100
Caixa e equivalentes de caixa	344
Aplicações financeiras	20.879
Contas a receber de clientes	1.606
Estoques	268
Créditos tributários e previdenciários	991
Outros ativos circulante	12
Não circulante	57.346
Realizável a longo prazo	209
Depósitos judiciais	209
Imobilizado	17.328
Intangível	39.809
Total do ativo adquirido identificável	81.446

Notre Dame Intermédica Participações S.A.

Notas explicativas às informações financeiras intermediárias individuais e consolidadas
30 de junho de 2021
(Em milhares de reais)

Passivo	
Circulante	15.480
Fornecedores	1.251
Salários a pagar	2.252
Tributos e encargos sociais a recolher	1.025
Dividendos a pagar	1.500
Provisões de imposto de renda e contribuição social	1.047
Provisões técnicas de operações de assistência à saúde	7.959
Outros passivos circulante	446
Não circulante	1.534
Provisões técnicas de operações de assistência à saúde	353
Provisões para ações judiciais	1.181
Total do passivo assumido	17.014
Total do ativo adquirido identificável/(passivo assumido)	64.432
Ágio gerado na transação	128.613
Total contraprestação líquida	193.045

A Companhia identificou a alocação dos ativos tangíveis e intangíveis na aquisição da Climepe, mensurados a valor justo. Conforme elaboração de laudo emitido por empresa independente, as alocações preliminares são:

	Método de avaliação	Climepe
Carteira de clientes	Método de renda	39.809
Ágio	Valor justo	128.613

Para fins de consolidação, os ativos intangíveis identificados pela Companhia foram alocados da seguinte forma:

Intangível	Valor alocado intangível	Vida útil
Carteira de clientes	39.809	7 a 8 anos
Total alocado	39.809	
Ágio não alocado	128.613	Indefinida
Total intangível	168.422	

O ágio de aquisição se justifica pelos valores dos ativos adquiridos e da rentabilidade futura esperada pela sinergia gerada com a atividade do Grupo Notre Dame Intermédica.

A Climepe foi consolidada a partir de 1º de março de 2021. A contribuição na demonstração do resultado consolidada para o período de seis meses findo em 30 de junho de 2021 foi uma receita de R\$ 29.293 e um lucro líquido no período de R\$ 4.465.

Notre Dame Intermédica Participações S.A.

Notas explicativas às informações financeiras intermediárias individuais e consolidadas
30 de junho de 2021
(Em milhares de reais)

Se a Climepe tivesse sido consolidada a partir de 1º de janeiro de 2021, a demonstração do resultado consolidada para o período de três e seis meses findo em 30 de junho de 2021 teria uma contribuição de receita líquida proforma de R\$ 40.664 e lucro líquido proforma de R\$ 6.559.

Em 17 de setembro de 2020, a Agência Nacional de Saúde Suplementar (ANS) aprovou a aquisição da Climepe Total Ltda., conforme protocolo Ofício nº 91/2020/ASSNT-DIOPE/DIRADDIOPE/DIOPE.

Em 27 de novembro de 2020, o Conselho Administrativo de Defesa Econômico (CADE), por meio do ato de concentração 08700.004121/2020-05, aprovou sem restrições a aquisição da Climepe Total Ltda.

A totalidade das condições precedentes foi atingida em 8 de março de 2021, data na qual foi formalizado o termo de fechamento da aquisição.

2.3. Aquisição Bio Saúde Serviços Médicos Ltda.

Em 31 de março de 2021, o Grupo Notre Dame Intermédica assinou o termo de fechamento do contrato de compra e venda de quotas e outras avenças da Bio Saúde Serviços Médicos Ltda.(Bio Saúde). O valor da aquisição foi de R\$ 78.846, sendo uma parcela à vista de R\$ 71.046 e uma parcela retida no valor de R\$ 7.800, a ser paga até 31 de março de 2027, para fazer face às eventuais contingências oriundas do período que antecedeu a data do fechamento conforme determinado em cláusula contratual.

Parcela à vista	71.046
Parcela Retida	7.800
Total da contraprestação	78.846
Ajuste a valor presente sobre parcela retida	(1.170)
Contraprestação Líquida	77.676

O laudo de avaliação é preliminar e sua mensuração termina assim que a Companhia obtiver as informações que buscava sobre fatos e circunstâncias existentes na data da aquisição. Contudo, o período de mensuração não será superior a um ano da data de aquisição.

A Companhia, conforme requerimento do CPC 15 (R1) – Combinação de Negócios, por meio de empresa independente, elaborou o laudo de identificação para os ativos tangíveis e intangíveis na aquisição da Bio Saúde.

A tabela a seguir resume a contraprestação paga para adquirir a Bio Saúde e o valor justo dos ativos e passivos identificáveis na data de aquisição:

Notre Dame Intermédica Participações S.A.

Notas explicativas às informações financeiras intermediárias individuais e consolidadas
30 de junho de 2021
(Em milhares de reais)

Ativo	
Circulante	18.939
Caixa e equivalentes de caixa	126
Aplicações financeiras	15.539
Contas a receber de clientes	3.274
Não circulante	45.336
Imobilizado	11.720
Intangível	28.440
Ativo indenizatório	5.176
Total do ativo adquirido identificável	64.275
Passivo	
Circulante	40.603
Fornecedores	1.646
Salários a pagar	148
Tributos e encargos sociais a recolher	828
Empréstimos e financiamentos a pagar	159
Provisões de imposto de renda e contribuição social	203
Provisões técnicas de operações de assistência à saúde	35.807
Outros passivos circulante	1.812
Não circulante	6.098
Provisões técnicas de operações de assistência à saúde	541
Provisões para ações judiciais	5.557
Total do passivo assumido	46.701
Total do ativo adquirido identificável/(passivo assumido)	17.574
Ágio gerado na transação	60.102
Total contraprestação líquida	77.676

A Companhia identificou a alocação dos ativos tangíveis e intangíveis na aquisição da Bio Saúde, mensurados a valor justo. Conforme elaboração de laudo emitido por empresa independente, as alocações preliminares são:

	Método de avaliação	Bio Saúde
Carteira de clientes	Método de renda	28.440
Ágio	Valor justo	60.102

Para fins de consolidação, os ativos intangíveis identificados pela Empresa foram alocados da seguinte forma:

Notre Dame Intermédica Participações S.A.

Notas explicativas às informações financeiras intermediárias individuais e consolidadas
30 de junho de 2021
(Em milhares de reais)

Intangível	Valor alocado intangível	Vida útil
Carteira de clientes	28.440	7 a 8 anos
Total alocado	28.440	
Ágio não alocado	60.102	Indefinida
Total intangível	88.542	

O ágio de aquisição se justifica pelos valores dos ativos adquiridos e da rentabilidade futura esperada pela sinergia gerada com a atividade do Grupo Notre Dame Intermédica.

A Bio Saúde foi consolidada a partir de 1º de abril de 2021. A contribuição na demonstração consolidada do resultado para o período de seis meses findo em 30 de junho de 2021 foi uma receita de R\$ 39.848 e um lucro líquido no período de R\$ 470.

Se a Bio Saúde tivesse sido consolidada a partir de 1º de janeiro de 2021, a demonstração consolidada do resultado para o período de seis meses findo em 30 de junho de 2021 teria uma contribuição de receita líquida proforma de R\$ 79.370 e lucro líquido proforma de R\$ 1.211.

Em 17 de setembro de 2020, a Agência Nacional de Saúde Suplementar (ANS) aprovou a aquisição da Bio Saúde Serviços Médicos Ltda., conforme protocolo Ofício nº 92/2020/ASSNT-DIOPE/DIRAD-DIOPE/DIOPE.

Em 29 de março de 2021, o Conselho Administrativo de Defesa Econômico (CADE) por meio do ato de concentração 08700.005771/2020-60, aprovou sem restrições a aquisição da Bio Saúde Serviços Médicos Ltda.

2.4. Aquisição Grupo Medisanitas Brasil.

Em 13 de abril de 2021, o Grupo Notre Dame Intermédica assinou o termo de fechamento do contrato de compra e venda de ações e outras avenças do Grupo Medisanitas Brasil. O valor da aquisição foi de R\$ 1.068.571, sendo uma parcela à vista de R\$ 968.571 e uma parcela retida no valor de R\$ 100.000 e será pago parte no terceiro aniversário e o restante no sexto aniversário.

Parcela à vista	968.571
Parcela retida (escrow) ¹	100.000
Contraprestação Líquida	1.068.571

¹Conforme acordo entre as partes, a parcela retida (escrow) foi aplicado pela Companhia. A movimentação desta aplicação está vinculada a aprovação do vendedor e tem por finalidade fazer frente a reembolsos e possíveis contingências no período de até seis anos.

O laudo de avaliação é preliminar e sua mensuração termina assim que a Companhia obtiver as informações que buscava sobre fatos e circunstâncias existentes na data da aquisição. Contudo, o período de mensuração não será superior a um ano da data de aquisição.

A Companhia, conforme requerimento do CPC 15 (R1) – Combinação de Negócios, por meio de empresa independente, elaborou o laudo de identificação para os ativos tangíveis e intangíveis na aquisição do Grupo Medisanitas Brasil.

Notre Dame Intermédica Participações S.A.

Notas explicativas às informações financeiras intermediárias individuais e consolidadas
30 de junho de 2021
(Em milhares de reais)

A tabela a seguir resume a contraprestação paga para adquirir a Grupo Medisanitas Brasil e o valor justo dos ativos e passivos identificáveis na data de aquisição:

Ativo	
Circulante	197.068
Caixa e equivalentes de caixa	24.653
Aplicações financeiras	133.564
Contas a receber de clientes	13.993
Estoques	3.477
Despesas de comercialização diferidas	2.125
Créditos tributários e previdenciários	11.046
Outros ativos circulante	8.210
Não circulante	396.579
Realizável a longo prazo	71.750
Créditos tributários e previdenciários	3.619
Depósitos judiciais	65.315
Outros ativos não circulante	2.816
Investimento	374
Imobilizado ¹	43.708
Intangível	224.129
Ativo indenizatório	56.618
Total do ativo adquirido identificável	593.647

¹O ativo imobilizado adquirido ao valor justo de R\$ 43.708 corresponde ao custo adquirido de R\$ 39.522 e mais-valia de R\$ 4.186.

Passivo	
Circulante	195.989
Fornecedores	33.695
Salários a pagar	8.927
Tributos e encargos sociais a recolher	8.714
Empréstimos e financiamentos a pagar	6.720
Provisões de imposto de renda e contribuição social	5.177
Provisões técnicas de operações de assistência à saúde	126.472
Outros passivos circulante	6.284
Não circulante	74.717
Tributos e encargos sociais a recolher	6.969
Provisões técnicas de operações de assistência à saúde	14.282
Provisões para ações judiciais	50.400
Outros passivos não circulante	3.066
Total do passivo assumido	270.706
Total do ativo adquirido identificável/(passivo assumido)	322.941
Ágio gerado na transação	745.630
Total contraprestação líquida	1.068.571

Notre Dame Intermédica Participações S.A.

Notas explicativas às informações financeiras intermediárias individuais e consolidadas
30 de junho de 2021
(Em milhares de reais)

A Companhia identificou a alocação dos ativos tangíveis e intangíveis na aquisição do Grupo Medisanitas, mensurados a valor justo. Conforme elaboração de laudo emitido por empresa independente, as alocações preliminares são:

	Método de avaliação	Medisanitas
Imobilizado	Valor de mercado	4.186
Carteira de clientes	Método de renda	223.671
Ágio	Valor justo	745.630

Para fins de consolidação, os ativos intangíveis identificados pelo Grupo Medisanitas foram alocados da seguinte forma:

Intangível	Valor alocado intangível	Vida útil
Ágio não alocado	745.630	Indefinida
Total intangível	745.630	

O ágio de aquisição se justifica pelos valores dos ativos adquiridos e da rentabilidade futura esperada pela sinergia gerada com a atividade do Grupo Notre Dame Intermédica.

O Grupo Medisanitas Brasil foi consolidado a partir de 1º de abril de 2021. A contribuição na demonstração consolidada do resultado para o período de seis meses findo em 30 de junho de 2021 foi uma receita de R\$ 152.685 e um prejuízo no período de R\$ 4.504.

Se o Grupo Medisanitas Brasil tivesse sido consolidado a partir de 1º de janeiro de 2021, a demonstração consolidada do resultado para o período de seis meses findo em 30 de junho de 2021 teria uma contribuição de receita líquida proforma de R\$ 326.511 e prejuízo no período proforma de R\$ 6.168.

Em 4 de dezembro de 2020, a Agência Nacional de Saúde Suplementar (ANS) aprovou a aquisição do Grupo Medisanitas Brasil, conforme protocolo Ofício nº 137/2020/ASSNTDIOPE/DIRAD-DIOPE/DIOPE.

Em 18 de março de 2021, o Conselho Administrativo de Defesa Econômico (CADE), por meio do ato de concentração 08700.004547/2020-51, aprovou sem restrições a aquisição do Grupo Medisanitas Brasil.

2.5. Aquisição Hospital do Coração de Londrina Ltda.

Em 5 de abril de 2021, o Grupo Notre Dame Intermédica assinou o termo de fechamento do contrato de compra e venda de ações e outras avenças do Hospital do Coração de Londrina Ltda. O valor da aquisição foi de R\$ 101.590, sendo uma parcela à vista de R\$ 70.000, uma parcela retida no valor de R\$ 31.590 que será pago em 04 de abril de 2027.

	Parcela à vista	70.000
	Parcela Retida	31.590
	Total da contraprestação	101.590
Ajuste a valor presente sobre parcela retida		(4.731)
	Contraprestação Líquida	96.859

Notre Dame Intermédica Participações S.A.

Notas explicativas às informações financeiras intermediárias individuais e consolidadas
30 de junho de 2021
(Em milhares de reais)

O laudo de avaliação é preliminar e sua mensuração termina assim que a Companhia obtiver as informações que buscava sobre fatos e circunstâncias existentes na data da aquisição. Contudo, o período de mensuração não será superior a um ano da data de aquisição.

A Companhia, conforme requerimento do CPC 15 (R1) – Combinação de Negócios, por meio de empresa independente, elaborou o laudo de identificação para os ativos tangíveis e intangíveis na aquisição do Hospital do Coração de Londrina.

A tabela a seguir resume a contraprestação paga para adquirir do Hospital do Coração de Londrina e o valor justo dos ativos e passivos identificáveis na data de aquisição:

Ativo	
Circulante	10.716
Caixa e equivalentes de caixa	2.020
Contas a receber de clientes	2.741
Estoques	5.026
Créditos tributários e previdenciários	929
Não circulante	32.820
Realizável a longo prazo	233
Depósitos judiciais	233
Investimento	264
Imobilizado ¹	27.417
Intangível	50
Ativo indenizatório	4.856
Total do ativo adquirido identificável	43.536

¹O ativo imobilizado adquirido ao valor justo de R\$ 27.417 corresponde ao custo adquirido de R\$ 15.626 e mais-valia de R\$ 11.791.

Passivo	
Circulante	90.399
Fornecedores	21.980
Salários a pagar	5.486
Tributos e encargos sociais a recolher	46.348
Empréstimos e financiamentos a pagar	14.813
Outros passivos circulante	1.772
Não circulante	31.199
Tributos e encargos sociais a recolher	26.343
Provisões para ações judiciais	4.856
Total do passivo assumido	121.598
Total do ativo adquirido identificável/(passivo assumido)	(78.062)
Ágio gerado na transação	174.921
Total contraprestação líquida	96.859

Notre Dame Intermédica Participações S.A.

Notas explicativas às informações financeiras intermediárias individuais e consolidadas
30 de junho de 2021
(Em milhares de reais)

A Companhia identificou a alocação dos ativos tangíveis e intangíveis na aquisição do Hospital do Coração de Londrina, mensurados a valor justo. Conforme elaboração de laudo emitido por empresa independente, as alocações preliminares são:

	Método de avaliação	Londrina
Imobilizado	Valor de mercado	11.791
Ágio	Valor justo	174.921

Para fins de consolidação, os ativos intangíveis identificados pelo Hospital do Coração de Londrina foram alocados da seguinte forma:

Intangível	Valor alocado intangível	Vida útil
Ágio não alocado	174.921	Indefinida
Total intangível	174.921	

O ágio de aquisição se justifica pelos valores dos ativos adquiridos e da rentabilidade futura esperada pela sinergia gerada com a atividade do Grupo Notre Dame Intermédica.

O Hospital do Coração de Londrina foi consolidado a partir de 1º de abril de 2021. A contribuição na demonstração consolidada do resultado para o período de seis meses findo em 30 de junho de 2021 foi uma receita de R\$ 47.844 e um lucro líquido no período de R\$ 2.319.

Se o Hospital do Coração de Londrina tivesse sido consolidado a partir de 1º de janeiro de 2021, a demonstração consolidada do resultado para o período de seis meses findo em 30 de junho de 2021 teria uma contribuição de receita líquida proforma de R\$ 62.163 e lucro líquido proforma de R\$ 1.373.

Em 10 de março de 2021, o Conselho Administrativo de Defesa Econômico (CADE), por meio do ato de concentração 08700.000292/2021-38, aprovou sem restrições a aquisição do Hospital do Coração de Londrina Ltda.

A totalidade das condições precedentes foi atingida em 5 de abril de 2021, data na qual foi formalizado o termo de fechamento da aquisição

3. Elaboração e apresentação das informações financeiras intermediárias, individuais e consolidadas

a) Declaração de conformidade

As informações financeiras intermediárias individuais e consolidadas da Companhia para o período findo em 30 de junho de 2021, foram preparadas em conformidade com o pronunciamento técnico CPC 21 (R1) – Demonstração Intermediária e de acordo com a norma internacional IAS 34 emitida pelo *International Accounting Standards Board* (“IASB”) e apresentadas de forma condizente com as normas expedidas pela Comissão de Valores Mobiliários (“CVM”) e apresentam informações comparativas em relação a 31 de dezembro de 2020 para contas patrimoniais e 30 de junho de 2020 para contas de resultado.

Notre Dame Intermédica Participações S.A.

Notas explicativas às informações financeiras intermediárias individuais e consolidadas
30 de junho de 2021
(Em milhares de reais)

A Companhia, ao elaborar estas informações intermediárias, utiliza os seguintes critérios de divulgação: (i) requerimentos regulatórios; (ii) relevância e especificidade da informação das operações da Companhia aos usuários; e (iii) necessidades informacionais dos usuários das Informações Intermediárias. Assim, a Administração confirma que todas as informações relevantes próprias das informações financeiras intermediárias e somente elas, estão sendo evidenciadas e correspondem às utilizadas por ela na gestão da Companhia e suas Controladas.

As informações intermediárias da Companhia foram elaboradas com base no Real (R\$) como moeda funcional e de apresentação, e estão expressas em milhares de Reais, exceto quando indicado de outra forma. Os itens divulgados de outras moedas estão devidamente identificados, quando aplicável.

As práticas e políticas contábeis adotadas pela Companhia na elaboração das informações financeiras intermediárias individuais e consolidadas são consistentes com aquelas adotadas e divulgadas nas demonstrações financeiras anuais para o exercício findo em 31 de dezembro de 2020 (nota explicativa 4) e, portanto, devem ser lidas em conjunto, exceto pela política referente ao reconhecimento e à mensuração do Imposto de Renda no período intermediário, conforme descrito na nota explicativa 9 (i).

As informações financeiras intermediárias individuais e consolidadas referente ao período findo em 30 de junho de 2021 foram aprovadas para emissão pelo Conselho de Administração em 10 de agosto de 2021.

b) Base de consolidação

As informações financeiras intermediárias compreendem as informações financeiras da Companhia e de suas controladas em 30 de junho de 2021.

As informações financeiras intermediárias individuais e consolidadas não incluem todas as informações e divulgações requeridas nas Demonstrações Financeiras Anuais Individuais e Consolidadas, portanto, devem ser lidas em conjunto com as Demonstrações Financeiras individuais e consolidadas relativas ao exercício findo em 31 de dezembro de 2020 e aprovadas em 16 de março de 2021, as quais foram preparadas em conformidade com as práticas contábeis adotadas no Brasil, que compreendem as normas da Comissão de Valores Mobiliários (CVM) e os pronunciamentos emitidos pelo Comitê de Pronunciamentos Contábeis (CPC), que estão em conformidade com as normas internacionais de contabilidade (*International Financial Reporting Standards – IFRS*) emitidas pelo *International Accounting Standards Board (IASB)*.

As empresas controladas incluídas nas informações financeiras intermediárias consolidadas, todas com sede no Brasil, são as seguintes:

Notre Dame Intermédica Participações S.A.

Notas explicativas às informações financeiras intermediárias individuais e consolidadas
30 de junho de 2021
(Em milhares de reais)

	Principal atividade	Data de aquisição	Data de incorporação	Participação acionária			
				30 de junho de 2021		31 de dezembro de 2020	
				Direta	Indireta	Direta	Indireta
BCBF Participações S.A.	Holding	-	-	100,00%	-	100,00%	-
Notre Dame Intermédica Saúde S.A.	Plano de saúde	-	-	-	100,00%	-	100,00%
Hospital São Bernardo S.A.	Saúde	23/02/2017	-	-	100,00%	-	100,00%
Hospital Intermédica Jacarepaguá Ltda.	Saúde	05/04/2019	-	-	100,00%	-	100,00%
São Lucas Saúde S.A.	Plano de saúde	23/01/2020	-	-	100,00%	-	100,00%
São Lucas Serviços Médicos Ltda.	Saúde	23/01/2020	-	-	100,00%	-	100,00%
Clinica São Lucas Ltda.	Saúde	23/01/2020	-	-	87,07%	-	87,07%
Clinipam - Clínica Médica Paranaense de Assistência Médica Ltda.	Plano de saúde	07/02/2020	-	-	100,00%	-	100,00%
Gralha Azul Administração E Participação Ltda.	Holding	07/02/2020	-	-	100,00%	-	100,00%
Hospital do Coração de Balneário Camboriú Ltda.	Saúde	20/05/2020	-	-	98,99%	-	98,99%
SMV - Serviços Médicos Ltda.	Plano de saúde	24/08/2020	-	-	97,90%	-	99,30%
Hospital e Maternidade Santa Mônica S.A.	Saúde	24/08/2020	-	-	99,84%	-	99,60%
Incord - Instituto de Neurologia e de Coração de Divinópolis Ltda.	Laboratorial	24/08/2020	-	-	100,00%	-	100,00%
Bioimagem Diagnósticos por Imagem e Laboratório de Análises Clínicas Ltda.	Laboratorial	24/08/2020	-	-	93,35%	-	93,35%
Hospital e Maternidade Santa Brígida S.A.	Saúde	23/10/2020	-	-	99,56%	-	97,02%
Lifeday Planos de Saúde Ltda.	Plano de saúde	01/12/2020	01/04/2021	-	-	-	100,00%
Lifecenter Sistema de Saúde S.A.	Saúde	20/01/2021	-	-	100,00%	-	-
Climepe Total Ltda.	Plano de saúde	08/03/2021	-	-	100,00%	-	-
Bio Saúde Serviços Médicos Ltda.	Plano de saúde	31/03/2021	-	-	100,00%	-	-
Hospital do Coração de Londrina Ltda.	Saúde	05/04/2021	-	-	100,00%	-	-
Notre Dame Intermédica Minas Gerais Investimentos Ltda.	Holding	13/04/2021	-	-	100,00%	-	-
Notre Dame Intermédica Minas Gerais Ltda.	Holding	13/04/2021	-	-	100,00%	-	-
NDIS MG Investimentos e Participações Ltda.	Holding	13/04/2021	-	-	100,00%	-	-
NDIS MG Serviços Operacionais Ltda.	Administração	13/04/2021	-	-	100,00%	-	-
NDIS Drogaria Ltda.	Drogaria	13/04/2021	-	-	100,00%	-	-
Notre Dame Intermédica Minas Gerais Saúde Ltda.	Plano de saúde	13/04/2021	-	-	100,00%	-	-
Centro Oftalmológico NDIS MG Ltda.	Saúde	13/04/2021	-	-	100,00%	-	-
Centro Clínico NDIS MG Venda Nova Ltda.	Saúde	13/04/2021	-	-	100,00%	-	-
Centro Médico NDIS MG Ltda.	Saúde	13/04/2021	-	-	100,00%	-	-
Hospital Notre Dame Intermédica BH Ltda.	Saúde	13/04/2021	-	-	100,00%	-	-

4. Gerenciamento de riscos

A Companhia detém o controle sobre suas controladas que operam exclusivamente com planos de saúde, redes próprias (hospitais e pronto atendimento) e planos odontológicos, destinados a uma ampla variedade de clientes corporativos, associações e individuais. Os principais riscos decorrentes dos negócios são os riscos de crédito, taxa de juros e liquidez. A administração desses riscos envolve diferentes departamentos e contempla uma série de políticas e estratégias de alocação de recursos consideradas adequadas e suficientes pela Administração.

(a) Risco de crédito

O risco de crédito é o risco de a contraparte de um negócio não cumprir uma obrigação prevista em um instrumento financeiro ou contrato com cliente, o que levaria a prejuízo financeiro. A Companhia e suas controladas estão expostas aos riscos de crédito em suas atividades operacionais (principalmente com relação a contas a receber de clientes) e de financiamento, incluindo depósitos em bancos e instituições financeiras e outros instrumentos financeiros.

A política de crédito considera as peculiaridades das operações de planos de saúde e planos odontológicos e é orientada de forma a manter a flexibilidade exigida pelas condições de mercado e pelas necessidades dos clientes. A Companhia e suas controladas monitoram permanentemente o nível de suas contraprestações a receber. A metodologia de apuração da provisão para perdas sobre créditos está em acordo com as deliberações do CPC 01 – Redução ao valor recuperável e do CPC 48 – Instrumentos Financeiros.

A Companhia e suas controladas procuram priorizar seus ativos financeiros classificados como caixa e equivalentes de caixa e aplicações financeiras em instituições que possuam *rating* mínimo de *investment grade* na avaliação feita pelas agências Standard & Poor's ou

Notre Dame Intermédica Participações S.A.

Notas explicativas às informações financeiras intermediárias individuais e consolidadas
30 de junho de 2021
(Em milhares de reais)

Fitch (entre AAA e BBB-) e obedecendo a critérios de avaliação interna e limites estabelecidos com base em informações qualitativas e quantitativas.

A Companhia trabalha com instituições financeiras que apresentam a seguinte classificação de *rating*:

Emissores	30 de junho de 2021	Rating nacional longo prazo	31 de dezembro de 2020	Rating nacional longo prazo
Banco Santander (Brasil) S.A.	809.537	brAAA	1.026.703	brAAA
Banco Bradesco S.A.	268.743	AAA(bra)	1.092.470	AAA(bra)
Caixa Econômica Federal	23.324	AA(bra)	73.824	AA(bra)
Itaú Unibanco S.A.	656.381	AAA(bra)	634.656	AAA(bra)
Votorantim S.A.	267.179	AAA	284.913	AAA(bra)
Banco Safra S.A.	46.424	AAA(bra)	35.535	brAAA
Banco Daycoval S.A.	-	AA(bra)	50	AA(bra)
Banco do Brasil S.A.	79.331	BB	370.362	AA(bra)
XP Investimentos	79.989	AAA	78.549	AA(bra)
Greencred	-	AA(bra)	2	AA(bra)
Uniprime	-	A(bra)	1.376	A(bra)
Citibank	1.318	AAA(bra)	2.430	-
Sicoob	43.875	AA-(bra)	37.982	AA-(bra)
Unicred	1.126	A-(bra)	1.112	-
Banco Sul América S.A.	15.309	AA	-	-
Banco Mercantil	26.849	BBB	-	-
Banco BTG Pactual S/A	54.043	AA(bra)	-	-
	<u>2.373.428</u>		<u>3.639.964</u>	

A política de aplicação exige a necessidade de alocação dos recursos em conformidade com a Resolução Normativa (RN) nº 392/15, alterada pelas RNs nº 419/16, nº 427/17 e nº 430/17 da ANS, para a garantia das provisões técnicas.

(b) Risco de liquidez

A gestão do risco de liquidez tem como principal objetivo monitorar os prazos de liquidação dos direitos e das obrigações da Companhia e de suas controladas, assim como a liquidez dos seus instrumentos financeiros. A Companhia e suas controladas procuram mitigar esse risco pelo equacionamento do fluxo de compromissos e pela manutenção de reservas financeiras líquidas disponíveis em tempo e volume necessários a suprir eventuais descasamentos.

Para isso, a Companhia e suas controladas elaboram análises de fluxo de caixa projetado e revisam, periodicamente, as obrigações assumidas e os instrumentos financeiros utilizados, sobretudo os relacionados à garantia das provisões técnicas.

Notre Dame Intermédica Participações S.A.

Notas explicativas às informações financeiras intermediárias individuais e consolidadas
30 de junho de 2021
(Em milhares de reais)

(i) Gerenciamento do risco de liquidez

Liquidez	Aplicações financeiras	30 de junho de 2021		31 de dezembro de 2020	
		Valor	% Carteira	Valor	% Carteira
Imediata	Aplicações financeiras	395.467	16,66%	2.486.298	68,31%
De 31 a 120 dias	Certificado de depósitos bancários - CDB - pós, debêntures compromissadas, fundos de renda fixa abertos e outros	856.963	36,11%	474.364	13,03%
De 31 a 120 dias	Letras financeiras - LF	-	-	19.430	0,54%
De 121 a 240 dias	Certificado de depósitos bancários - CDB - pós, debêntures compromissadas, fundos de renda fixa abertos e outros	237.733	10,02%	14.583	0,40%
De 121 a 240 dias	Letras financeiras - LF	43.386	1,83%	-	-
De 241 a 360 dias	Certificado de depósitos bancários - CDB - pós, debêntures compromissadas, fundos de renda fixa abertos e outros	299.586	12,62%	125.700	3,45%
De 241 a 360 dias	Letras financeiras - LF	140.502	5,92%	-	-
De 241 a 360 dias	Letras Tesouro Nacional - LTN	79.734	3,36%	-	-
Acima de 361 dias	Certificado de depósitos bancários - CDB - pós, debêntures compromissadas, fundos de renda fixa abertos e outros	92.803	3,91%	30.002	0,82%
Acima de 361 dias	Letras Tesouro Nacional - LTN	145.696	6,14%	227.385	6,25%
Acima de 361 dias	Letras financeiras do Tesouro - LFT	81.558	3,44%	80.862	2,22%
Acima de 361 dias	Letras financeiras - LF	-	-	181.340	4,98%
		2.373.428	100%	3.639.964	100%

Em conformidade com a Resolução Normativa (RN) nº 392/15, alterada pelas RNs nº 419/16, 427/17, nº 430/17 e nº 448/20 da ANS, as empresas controladas Notre Dame Intermédica Saúde S.A, São Lucas Saúde S.A., Clinipam – Clínica Médica Paranaense de Assistência Médica Ltda, Climepe Total Ltda., Bio Saúde Serviços Médicos Ltda. e Notre Dame Intermédica Minas Gerais Saúde S.A. mantém aplicações financeiras vinculadas e lastreadas para a cobertura das reservas técnicas no montante de R\$ 1.079.202 em 30 de junho de 2021 (R\$ 978.675 em 31 de dezembro de 2020).

(ii) Gerenciamento de ativos e passivos (ALM)

A gestão de ativos e passivos é efetuada utilizando a metodologia ALM (*Assets and Liabilities Management*). Essa metodologia consiste em um processo contínuo de formulação, implementação, monitoramento e revisão das estratégias de gestão de ativos e passivos com o objetivo de atingir determinado retorno com certo nível de risco.

(c) Risco cambial

(i) Empréstimos e financiamentos

O Grupo Notre Dame Intermédica, através de sua controlada Notre Dame Intermédica Saúde S.A. possui em seu passivo operações de empréstimos realizadas em moeda estrangeiras por meio da Lei 4.131/62, tal operação possui risco cambial e para se proteger de uma variação destas moedas frente ao Real foram contratados instrumentos derivativos - NDF- *Non-Deliverable Forward* (compra de *Financial Bond*), na mesma data da operação de captação.

Em 30 de junho de 2021, a posição ativa da NDF é de R\$ 2.136 (R\$ 4.133 em 31 de dezembro de 2020) conforme nota explicativa 10, gerando uma despesa em 30 de junho de 2021 de R\$ 7.161, conforme nota explicativa 28.

(d) Risco de seguro

O modelo de negócio das Controladas da Companhia é baseado na cobrança de mensalidades ou anuidades aos clientes e está exposto a risco de seguro decorrente da

Notre Dame Intermédica Participações S.A.

Notas explicativas às informações financeiras intermediárias individuais e consolidadas

30 de junho de 2021

(Em milhares de reais)

flutuação dos custos de plano de saúde e odontológico, sendo que no segmento odontológico o risco é limitado à frequência de utilização e pelo baixo custo dos tratamentos realizados.

No desenvolvimento e na estruturação de plano de assistência à saúde e odontológica são levados em consideração o custo do atendimento, o modelo de atendimento que o beneficiário receberá, o modelo de adesão aos planos de assistência à saúde e odontológica, o modelo de utilização da rede própria ou contratada e os honorários pagos aos profissionais da rede credenciada.

Adicionalmente, a Companhia e suas controladas também analisam o risco de flutuação dos custos de assistência à saúde e odontológica e o impacto direto nos contratos com os clientes.

No gerenciamento desses riscos a Companhia e suas controladas monitoram a sinistralidade em decorrência da utilização e eventuais deficiências são negociadas diretamente com seus clientes para que o contrato possa ser equilibrado em relação à sua rentabilidade.

(e) Risco de taxa de juros dos instrumentos financeiros

O risco de taxa de juros advém da possibilidade de alterações nas taxas de juros que possam trazer impactos ao valor presente do portfólio de aplicações financeiras, empréstimos e financiamentos e captação de debêntures.

A Companhia e suas controladas adotam a política de aplicação em títulos pós-fixados para a maior parte das aplicações.

A ANS, por meio da RN nº 392/15, alterada pelas RNs nº 419/16, nº 427/17 e nº 430/17, em consonância com a Resolução do CMN nº 4.444 de 13 de novembro de 2015, estabelece nas operadoras de saúde a diversificação de suas aplicações para ativos dados em garantia de reservas técnicas e, diante desta requisição, as Operadoras da Companhia têm efetuado aplicação em títulos públicos pré e pós-fixados.

O portfólio financeiro da Companhia e de suas controladas está, em sua quase totalidade, exposto à flutuação das taxas de juros no mercado doméstico – Certificado de Depósito Interbancário (CDI), sendo o restante indexado à taxa Selic.

A composição das aplicações financeiras está demonstrada na nota explicativa 6.

As Controladas diretas e indiretas da Companhia possuem captação em empréstimos e financiamentos e debêntures, ficando expostas à variação da taxa CDI + *spread* e TJLP. A composição dos empréstimos e financiamentos e das debêntures está sendo apresentada nas notas explicativas 18 e 19, respectivamente.

(i) Análise de sensibilidade de variações das taxas de juros

Para efeito de análise de sensibilidade, a Companhia e suas controladas adotaram taxas vigentes em datas próximas à da apresentação das referidas Informações Financeiras, utilizando para Selic e CDI a mesma taxa em decorrência da proximidade delas. Na projeção do cenário provável, para os cenários I e II essas taxas foram acrescidas e diminuídas em 25% e 50%, respectivamente.

Notre Dame Intermédica Participações S.A.

Notas explicativas às informações financeiras intermediárias individuais e consolidadas
30 de junho de 2021
(Em milhares de reais)

Dessa forma, mantidas as demais variáveis constantes, o quadro a seguir demonstra simulação do efeito da variação das taxas de juros no patrimônio líquido e no resultado futuro de 12 meses (consolidado) considerando os saldos em 30 de junho de 2021.

Notre Dame Intermédica Participações S.A.

Notas explicativas às informações financeiras intermediárias individuais e consolidadas

30 de junho de 2021

(Em milhares de reais)

													Controladora			
													30 de Junho de 2021			
	Indexador	Risco	% - a.a. ¹	R\$	Provável	Redução dos juros			Aumento de juros							
						Taxa	-25%	Taxa	-50%	Taxa	+25%	Taxa	+50%			
Outros Passivos																
Obrigações contratuais	CDI	Alta CDI	6,33%	(398.488)	(25.224)	4,75%	(18.928)	3,17%	(12.632)	7,91%	(31.520)	9,50%	(37.856)			
													Consolidado			
													30 de Junho de 2021			
	Indexador	Risco	Indexador % - a.a.	R\$	Provável	Redução dos juros			Aumento de juros							
						Taxa	-25%	Taxa	-50%	Taxa	+25%	Taxa	+50%			
Caixa e Equivalentes de Caixa (Nota 5)																
CDBs	CDI	Baixa CDI	6,33%	55.527	3.515	4,75%	2.638	3,17%	1.760	7,91%	4.392	9,50%	5.275			
Fundo de renda fixa abertos	CDI	Baixa CDI	6,33%	337.141	21.341	4,75%	16.014	3,17%	10.687	7,91%	26.668	9,50%	32.028			
Operações compromissadas	CDI	Baixa CDI	6,33%	2.757	175	4,75%	131	3,17%	87	7,91%	218	9,50%	262			
Outros	Selic	Baixa Selic	6,50%	42	3	4,88%	2	3,25%	1	8,13%	3	9,75%	4			
				395.467	25.034		18.785		12.535		31.281		37.569			
Aplicações Financeiras (Nota 6)																
CDBs	CDI	Baixa CDI	6,33%	918.812	58.161	4,75%	43.644	3,17%	29.126	7,91%	72.678	9,50%	87.287			
LFTs	Selic	Baixa Selic	6,50%	81.558	5.301	4,88%	3.980	3,25%	2.651	8,13%	6.631	9,75%	7.952			
Fundo de renda fixa abertos	CDI	Baixa CDI	6,33%	568.274	35.972	4,75%	26.993	3,17%	18.014	7,91%	44.950	9,50%	53.986			
LFTs	CDI	Baixa CDI	6,33%	183.887	11.640	4,75%	8.735	3,17%	5.829	7,91%	14.545	9,50%	17.469			
				1.752.531	111.074		83.352		55.620		138.804		166.694			
Empréstimos e financiamentos (Nota 18)																
BNDES	TJLP	Alta TJLP	5,55%	(858)	(48)	4,16%	(36)	2,78%	(24)	6,94%	(60)	8,33%	(71)			
Capital de Giro	CDI	Alta CDI	6,33%	(102.393)	(6.481)	4,75%	(4.864)	3,17%	(3.246)	7,91%	(8.099)	9,50%	(9.727)			
Capital de Giro	CDI + 2,3% a.a.	Alta CDI	8,78%	(298.651)	(26.222)	7,16%	(21.383)	5,54%	(16.545)	10,39%	(31.030)	12,02%	(35.898)			
Capital de Giro	CDI + 2,6% a.a.	Alta CDI	9,09%	(260.964)	(23.722)	7,47%	(19.494)	5,85%	(15.266)	10,72%	(27.975)	12,35%	(32.229)			
Capital de Giro	CDI + 2,4% a.a.	Alta CDI	8,88%	(508.124)	(45.121)	7,26%	(36.890)	5,65%	(28.709)	10,50%	(53.353)	12,13%	(61.635)			
Leasing	CDI	Alta CDI	6,33%	(1.009)	(64)	4,75%	(48)	3,17%	(32)	7,91%	(80)	9,50%	(96)			
Nota promissória	CDI + 1,4 a.a.	Alta CDI	7,82%	(189.576)	(14.825)	6,22%	(11.792)	4,61%	(8.739)	9,42%	(17.858)	11,03%	(20.910)			
Coop. Crédito	CDI	Alta CDI	6,33%	(53.963)	(3.416)	4,75%	(2.563)	3,17%	(1.711)	7,91%	(4.268)	9,50%	(5.126)			
Outros	CDI	Alta CDI	6,33%	(13.100)	(829)	4,75%	(622)	3,17%	(415)	7,91%	(1.036)	9,50%	(1.245)			
				(1.428.638)	(120.728)		(97.692)		(74.687)		(143.759)		(166.937)			
Debêntures (Nota 19)																
Debentures - BCBF (4 ^o)	CDI + 2,65% a.a.	Alta CDI	9,15%	(756.560)	(69.225)	7,53%	(56.969)	5,90%	(44.637)	10,77%	(81.482)	12,40%	(93.813)			
Debentures - BCBF (5 ^o)	CDI + 2,65% a.a.	Alta CDI	9,15%	(701.758)	(64.211)	7,53%	(52.842)	5,90%	(41.404)	10,77%	(75.579)	12,40%	(87.018)			
Debêntures - Notre Dame (3 ^o)	CDI + 1,6% a.a.	Alta CDI	8,03%	(811.364)	(65.153)	6,43%	(52.171)	4,82%	(39.108)	9,64%	(78.215)	11,25%	(91.278)			
				(2.269.682)	(198.589)		(161.982)		(125.149)		(235.276)		(272.109)			
Obrigações Contratuais (Nota 21.a)																
Obrigações Contratuais	100% do CDI	Alta CDI	6,33%	(848.182)	(53.690)	4,75%	(40.289)	3,17%	(26.887)	7,91%	(67.091)	9,50%	(80.577)			
Obrigações Contratuais	105% do CDI	Alta CDI	6,65%	(9.667)	(643)	4,98%	(481)	3,32%	(321)	8,31%	(803)	9,97%	(964)			
Obrigações Contratuais	90% do CDI	Alta CDI	5,70%	(37.562)	(2.141)	4,28%	(1.608)	2,85%	(1.071)	7,13%	(2.678)	8,55%	(3.212)			
Obrigações Contratuais	95% do CDI	Alta CDI	6,01%	(35.666)	(2.144)	4,51%	(1.609)	3,01%	(1.074)	7,51%	(2.679)	9,02%	(3.217)			
Obrigações Contratuais	100% Selic	Baixa Selic	6,50%	(48.567)	(3.157)	4,88%	(2.370)	3,25%	(1.578)	8,13%	(3.948)	9,75%	(4.735)			
Obrigações Contratuais	IPCA	Alta IPCA	6,45%	(30.442)	(1.964)	4,84%	(1.473)	3,23%	(983)	8,06%	(2.454)	9,68%	(2.947)			
				(1.010.086)	(63.739)		(47.830)		(31.914)		(79.653)		(95.652)			
				(2.560.408)	(246.948)		(205.367)		(163.595)		(288.603)		(330.435)			

Notre Dame Intermédica Participações S.A.

Notas explicativas às informações financeiras intermediárias individuais e consolidadas
30 de junho de 2021
(Em milhares de reais)

¹ Na coluna % a.a. (cenário provável), as taxas foram obtidas no site do Bradesco - Projeção Bradesco Longo Prazo publicada em 01 de julho de 2021.

5. Caixa e equivalentes de caixa

	Controladora		Consolidado	
	30 de junho de 2021	31 de dezembro de 2020	30 de junho de 2021	31 de dezembro de 2020
Caixa e bancos	268	11.865	84.377	77.453
Aplicações de liquidez imediata	238.956	98.680	395.467	2.486.298
	239.224	110.545	479.844	2.563.751

As aplicações financeiras de liquidez imediata têm conversibilidade imediata em um montante conhecido de caixa, não estando sujeitas a um significativo risco de mudança de valor, e a Companhia e suas Controladas têm o direito de resgate imediato.

6. Aplicações financeiras

Em 30 de junho de 2021, os instrumentos financeiros representados por aplicações financeiras estavam assim apresentados:

Valor justo por meio do resultado	Níveis	Consolidado							
		Vencimentos					30 de junho de 2021	31 de dezembro de 2020	
		Até 1 ano	De 1 a 5 anos	Acima de 5 anos	Valor contábil	Valor justo	Valor contábil	Valor justo	
Letras financeiras do Tesouro – LFT (i)	1	-	81.558	-	81.558	81.558	100.292	100.292	
Letras Tesouro Nacional – LTN (i)	1	-	225.430	-	225.430	225.430	227.385	227.385	
Certificado de depósitos bancários – CDB (ii)	2	835.506	44.000	39.306	918.812	918.812	223.628	223.628	
Fundo de renda fixa abertos (iii)	2	558.777	9.497	-	568.274	568.274	421.021	421.021	
Letras financeiras - LF (iv)	2	183.887	-	-	183.887	183.887	181.340	181.340	
Total		1.578.170	360.485	39.306	1.977.961	1.977.961	1.153.666	1.153.666	
					Circulante	1.721.669	1.001.019		
					Não circulante	256.292	152.647		

- Os títulos públicos federais foram contabilizados pelo custo de aquisição acrescido dos rendimentos auferidos e ajustados ao valor justo com base nas tabelas de referência do mercado secundário da Associação Brasileira das Entidades dos Mercados Financeiro e de Capitais – ANBIMA (Nível 1).
- A Companhia e suas controladas adotam como política realizar aplicações em títulos majoritariamente pós-fixados de emissão de instituições financeiras em Certificados de Depósito Bancário – CDBs (Nível 2).
- Os fundos são administrados pelo Banco Bradesco S.A., Banco do Brasil S.A., Banco Itaú, Banco Safra S.A., Banco Santander (Brasil) S.A., Caixa Econômica Federal, Unicred e XP Investimentos (Nível 2).
- As operações com Letras Financeiras foram contabilizadas pelo custo de aquisição acrescido dos rendimentos auferidos e ajustados ao valor justo em títulos pós-fixados atrelados ao CDI – Certificado de Depósito Interbancário, com liquidez de 2 anos (Nível 2).

As aplicações têm remuneração diária vinculada às taxas CDI e Selic, com vencimentos variáveis até abril de 2034.

Notre Dame Intermédica Participações S.A.

Notas explicativas às informações financeiras intermediárias individuais e consolidadas
30 de junho de 2021
(Em milhares de reais)

Do total do saldo da aplicação financeira, R\$ 267.756 refere-se a escrow originada pelas aquisições da Clinipam, Unimed ABC e Medisanitas.

As aplicações da Companhia e de suas controladas estão classificadas na categoria “Ativos financeiros ao valor justo por meio do resultado”. Independentemente do vencimento, a Companhia e suas controladas contabilizam as aplicações financeiras no ativo circulante (com exceção da aplicação vinculada à obrigação contratual, que é registrada no ativo não circulante).

Movimentação das aplicações financeiras

	Consolidado	
	30 de junho de 2021	31 de dezembro de 2020
Saldo no início do exercício	1.153.666	1.285.126
Saldo adquirido	205.363	176.047
Aplicações	8.703.107	15.041.759
Resgates	(8.112.838)	(15.405.731)
Receita (despesa) com variação cambial	-	(473)
Resultado financeiro	48.308	57.332
Ajuste a valor de mercado	(19.645)	(394)
Saldo no final do período/exercício	1.977.961	1.153.666

Determinação do valor justo

Os títulos de renda fixa públicos tiveram seus valores justos obtidos a partir das tabelas de referência divulgadas pela Associação Brasileira das Entidades dos Mercados Financeiros e de Capitais (ANBIMA). Os títulos de renda fixa privados tiveram suas cotações divulgadas pela Associação Brasileira das Entidades dos Mercados Financeiro e de Capitais (ANBIMA).

Os critérios de precificação dos instrumentos financeiros são definidos pelo administrador e pelo custodiante, sendo utilizadas curvas e taxas divulgadas pela ANBIMA e B3 S.A. – Brasil, Bolsa, Balcão para cálculos constantes no manual de precificação da instituição, em conformidade com o código de autorregulação da Associação Brasileira das Entidades dos Mercados Financeiros e de Capitais (ANBIMA).

As aplicações financeiras vinculadas são custodiadas, registradas e negociadas na SELIC - Sistema Especial de Liquidação e Custódia e CETIP - Câmara de Custódia e Liquidação.

7. Contas a receber de clientes

O saldo de contas a receber de clientes se refere às operações com plano de saúde e de serviços relacionados à assistência à saúde, gerados pelas operações de suas controladas em 30 de junho de 2021 e é como segue:

Notre Dame Intermédica Participações S.A.

Notas explicativas às informações financeiras intermediárias individuais e consolidadas
30 de junho de 2021
(Em milhares de reais)

	Consolidado	
	30 de junho de 2021	31 de dezembro de 2020
Contas a receber de clientes referentes a:		
Planos de assistência à saúde	391.064	395.423
Assistência à saúde não relacionadas com planos de assistência à saúde	311.089	242.340
	702.153	637.763

Em 30 de junho de 2021, a composição de contas a receber de clientes era:

	Consolidado	
	30 de junho de 2021	31 de dezembro de 2020
Créditos de operações com planos de assistência à saúde	452.412	447.271
(-) Perda de recuperabilidade sobre créditos	(61.348)	(51.848)
	391.064	395.423

	Consolidado	
	30 de junho de 2021	31 de dezembro de 2020
Créditos de operações de assistência à saúde não relacionados com planos de saúde da Operadora	353.908	261.624
(-) Perda de recuperabilidade sobre créditos	(42.819)	(19.284)
	311.089	242.340

A abertura do saldo de contas a receber de clientes pelos seus vencimentos está assim demonstrada:

(i) Crédito de operações com planos de assistência à saúde

	Consolidado		
	30 de junho de 2021		
	Saldo	Perda de recuperabilidade sobre créditos	Saldo líquido
A vencer:			
De 1 a 30 dias	279.843	(5.500)	274.343
Acima de 30 dias	16.826	(218)	16.608
Vencidos:			
De 1 a 30 dias	69.975	(2.889)	67.086
De 31 a 90 dias	43.733	(10.706)	33.027
Acima de 90 dias	42.035	(42.035)	-
Créditos de operações com planos de assistência à saúde	452.412	(61.348)	391.064

Notre Dame Intermédica Participações S.A.

Notas explicativas às informações financeiras intermediárias individuais e consolidadas
30 de junho de 2021
(Em milhares de reais)

	Consolidado		
	31 de dezembro de 2020		
	Saldo	Perda de recuperabilidade sobre créditos	Saldo líquido
A vencer:			
De 1 a 30 dias	259.537	(5.157)	254.380
Acima de 30 dias	24.805	(6)	24.799
Vencidos:			
De 1 a 30 dias	45.342	(2.014)	43.328
De 31 a 90 dias	78.929	(6.013)	72.916
Acima de 90 dias	38.658	(38.658)	-
Créditos de operações com planos de assistência à saúde	447.271	(51.848)	395.423

(ii) Créditos de operações de assistência à saúde não relacionados com planos de saúde da Operadora

	Consolidado		
	30 de junho de 2021		
	Saldo	Perda de recuperabilidade sobre créditos	Saldo líquido
A vencer:			
De 1 a 30 dias	114.473	(1.983)	112.490
Acima de 30 dias	51.387	(46)	51.341
Vencidos:			
De 1 a 30 dias	70.542	(153)	70.389
De 31 a 90 dias	93.194	(16.325)	76.869
Acima de 90 dias	24.312	(24.312)	-
Créditos de operações de assistência à saúde não relacionados com planos de saúde da Operadora	353.908	(42.819)	311.089

	Consolidado		
	31 de dezembro de 2020		
	Saldo	Perda de recuperabilidade sobre créditos	Saldo líquido
A vencer:			
De 1 a 30 dias	49.719	(41)	49.678
Acima de 30 dias	46.169	(35)	46.134
Vencidos:			
De 1 a 30 dias	25.554	(229)	25.325
De 31 a 90 dias	124.771	(3.568)	121.203
Acima de 90 dias	15.411	(15.411)	-
Créditos de operações de assistência à saúde não relacionados com planos de saúde da Operadora	261.624	(19.284)	242.340

A movimentação do contas a receber está assim demonstrada:

(i) Crédito de operações com planos de assistência à saúde

	Consolidado	
	30 de junho de 2021	31 de dezembro de 2020
Saldo no início do exercício	395.423	221.367
Saldo adquirido	19.602	65.387
Contraprestações líquidas	5.797.772	10.424.104
Recebimentos	(5.767.165)	(10.210.560)
Constituição de perda de recuperabilidade sobre créditos	(318)	(10.601)
(-) Perda efetiva com créditos	(54.250)	(94.274)
Saldo no final do período/exercício	391.064	395.423

Notre Dame Intermédica Participações S.A.

Notas explicativas às informações financeiras intermediárias individuais e consolidadas
30 de junho de 2021
(Em milhares de reais)

(ii) Créditos de operações de assistência à saúde não relacionados com planos de saúde da Operadora

	Consolidado	
	30 de junho de 2021	31 de dezembro de 2020
Saldo no início do exercício	242.340	271.402
Saldo adquirido	23.631	14.811
Receitas de assistência à saúde não relacionadas com planos de saúde da Operadora	477.870	638.460
Co-participação	129.458	183.618
Recebimentos	(560.223)	(851.709)
Provisão de glosa esperada	(2.134)	(8.025)
Reversão (Constituição) de perda de recuperabilidade sobre créditos	1.241	(4.631)
(-) Perda efetiva com créditos	(1.094)	(1.586)
Saldo no final do período/exercício	311.089	242.340

Movimentação da perda de recuperabilidade sobre créditos está assim demonstrada:

	Consolidado		
	Planos de saúde	Não relacionado com plano de saúde	Total
Saldo em 31 de dezembro de 2020	(51.848)	(19.284)	(71.132)
Reclassificação	(1.018)	1.018	-
Constituições	(241.888)	(116.410)	(358.298)
Reversões	233.406	91.857	325.263
Saldo em 30 de junho de 2021	(61.348)	(42.819)	(104.167)

8. Despesas de comercialização diferidas

As despesas de comercialização são diferidas e amortizadas de acordo com o prazo de vigência dos contratos ou com a expectativa conforme Nota Técnica Atuarial (NTA) e são refletidas no saldo da conta "Despesas de comercialização diferidas" no ativo circulante e não circulante. Em 30 de junho de 2021, as despesas de comercialização diferidas estão compostas da seguinte forma:

	Consolidado	
	30 de junho de 2021	31 de dezembro de 2020
Saldo no início do exercício	473.567	364.833
Saldo adquirido	2.125	-
Constituições	171.083	402.802
(-) Amortização	(167.636)	(294.068)
Saldo no final do período/exercício	479.139	473.567
Circulante	256.015	244.009
Não circulante	223.124	229.558

Notre Dame Intermédica Participações S.A.

Notas explicativas às informações financeiras intermediárias individuais e consolidadas
30 de junho de 2021
(Em milhares de reais)

9. Créditos tributários e previdenciários

Os créditos tributários e previdenciários estão compostos da seguinte forma:

	Consolidado	
	30 de junho de 2021	31 de dezembro de 2020
Imposto de renda (i)	76.284	66.531
Contribuição social sobre o lucro (i)	29.866	14.255
Imposto de renda retido na fonte	43.525	23.745
Crédito de previdência social	1.776	878
Créditos de PIS e COFINS	10.619	7.835
Crédito de ISS	1.545	386
Circulante	163.615	113.630
Outros créditos tributários e previdenciários	3.619	-
Não Circulante	3.619	-
	167.234	113.630

- (i) A Companhia e suas controladas adotam como procedimento o recolhimento mensal antecipado do valor devido do Imposto de Renda e da Contribuição Social sobre o Lucro, e efetuarão o ajuste anual dos valores devidos no encerramento do exercício, quando realizarão o encontro de contas dos impostos antecipados com os impostos a recolher.

10. Outros ativos

	Controladora		Consolidado	
	30 de junho de 2021	31 de dezembro de 2020	30 de junho de 2021	31 de dezembro de 2020
Depósito judicial ISS – SP (a)	-	-	437.387	376.929
Adiantamento a fornecedores	384	129	82.774	40.676
Outros títulos a receber	1.384	1.705	12.925	11.671
Adiantamento a funcionários	-	-	12.996	12.640
Adiantamento de Processos Judiciais	-	-	16.560	10.587
Despesas antecipadas	410	347	5.570	654
Serviços de dados a amortizar (d)	-	-	14.283	5.115
Circulante	2.178	2.181	582.495	458.272
Crédito a receber - indenizações (b)	-	-	569.748	620.124
Contas a receber de planos de saúde	-	-	7.749	7.822
Depósitos caução	-	-	842	838
Ativos Indenizatórios (c)	-	-	84.759	74.045
Bloqueio judiciais	1	1	10.644	7.249
Instrumentos derivativos - NDF a receber	-	-	2.136	4.133
Outros	10.551	10.551	16.824	12.043
Não Circulante	10.552	10.552	692.702	726.254
	12.730	12.733	1.275.197	1.184.526

Notre Dame Intermédica Participações S.A.

Notas explicativas às informações financeiras intermediárias individuais e consolidadas
30 de junho de 2021
(Em milhares de reais)

- a) Refere-se a depósitos judiciais relativos ao Imposto sobre Serviços (ISS). O valor depositado é relacionado à provisão demonstrada na nota explicativa 17. Em virtude de o depósito ser realizado na data de vencimento do tributo, ou seja, no mês subsequente ao da provisão, há um descasamento entre o depósito judicial e a provisão.
- b) Conforme instrumento particular de compra e venda de ações e outras avenças, ficou definido que todas as contingências referentes aos períodos anteriores à assinatura do contrato serão de responsabilidade dos antigos acionistas e, portanto, esses valores serão reembolsados ou descontados da parcela retida a pagar. A Companhia, também, possui imóveis em garantia, concedido na forma de alienação fiduciária para fazer frente as contingências que ultrapassarem a parcela retida do preço de compra, contudo, de acordo com o IAS 37, tais ativos somente serão registrados na contabilidade quando a probabilidade da transferência de propriedade for praticamente certa.
- c) Conforme instrumento particular de compra e venda de ações e outras avenças, firmados entre os antigos sócios do Grupo Green Line e o Grupo Notre Dame Intermédica que em determinadas circunstâncias garantem desde que passíveis de indenizar as eventuais obrigações que venham ocorrer. A contrapartida foi reconhecida no passivo na linha de provisões para ações judiciais conforme nota explicativa 22.
- d) A Companhia efetuou pagamentos de serviços de dados com vigência de 12 meses, que serão apropriados ao resultado ao decorrer de sua competência.

11. Imposto de Renda e Contribuição Social

	Consolidado			Reconhecido na demonstração do resultado	Aquisições de controladas
	30 de junho de 2021	31 de dezembro de 2020	Variação do período		
Créditos tributários ativos sobre diferenças temporárias originárias de:					
Provisões para ações judiciais (Contingências cíveis, fiscais e trabalhistas)	147.375	163.524	(16.149)	(4.952)	(11.197)
Perda de recuperabilidade sobre créditos	46.639	47.687	(1.048)	(1.122)	74
Provisão de eventos do SUS	139.744	131.388	8.356	8.356	-
Crédito fiscal sobre diferença adoção inicial arrendamentos CPC 6 (R2) / IFRS16, líquido	17.637	11.986	5.651	3.104	2.548
Provisão infrações ANS	7.212	6.220	992	992	-
Outras adições	(2.305)	25.842	(28.147)	(28.147)	-
Prejuízo fiscal/Base negativa	82.368	-	82.368	82.368	-
Impostos diferidos ativos	438.670	386.647	52.023	60.599	(8.575)
Débitos tributários passivos sobre diferenças temporárias originárias de:					
Depreciações e amortizações	(23.677)	(21.408)	(2.269)	(2.269)	-
Amortização do intangível para fins fiscais - NDI Par	(76.905)	(82.996)	6.091	6.091	-
Correção monetária de depósito judiciais	(38.672)	(34.167)	(4.505)	(4.505)	-
Amortização do intangível para fins fiscais	(2.168)	(2.168)	-	-	-
Passivo fiscal diferido sobre ágio apurado na aquisição de empresa	(40.798)	(40.798)	-	-	-
Passivo fiscal diferido sobre ágio apurado na incorporação	(218.596)	(157.032)	(61.564)	(61.564)	-
Outros	(23.943)	(24.742)	799	626	173
Indenizações	(4.337)	-	(4.337)	1.705	(6.041)
Impostos diferidos passivos	(429.096)	(363.311)	(65.785)	(59.916)	(5.868)
Total do imposto diferido líquido	9.574	23.336	(13.762)	683	(14.443)

Os tributos diferidos decorrentes de diferenças temporárias serão realizados à medida que essas sejam liquidadas ou realizadas em um prazo não superior a 10 anos. O período de liquidação ou realização de tais diferenças é impreciso e está vinculado a diversos fatores que não estão sob o controle da Administração. Com base em suas projeções de lucros tributáveis futuros, a expectativa da Administração para a realização dos créditos tributários está apresentada a seguir:

											Consolidado	
2021	2022	2023	2024	2025	2026	2027	2028	2029	2030	2031	Total	
18.649	37.299	37.299	37.299	43.597	48.096	48.096	48.096	48.096	48.096	24.047	438.670	
											438.670	

Notre Dame Intermédica Participações S.A.

Notas explicativas às informações financeiras intermediárias individuais e consolidadas
30 de junho de 2021
(Em milhares de reais)

Em 30 de junho de 2021, as Controladas da Companhia haviam realizado, para fins fiscais, amortização de ágio no montante de R\$ 1.800.646, gerando aproveitamento de créditos fiscais no valor de R\$ 612.821 desde a constituição, estando em conformidade com o estudo técnico e com o plano de negócios e projeções da Administração.

Os tributos incidentes sobre o (prejuízo)/lucro do período são demonstrados como segue:

	Controladora		Consolidado	
	30 de junho de		30 de junho de	
	2021	2020	2021	2020
(Prejuízo)/Lucro antes dos impostos	(75.908)	383.990	(42.056)	671.845
À alíquota fiscal de 34%	25.809	(130.557)	14.299	(228.427)
Equivalência patrimonial	(17.136)	143.975	-	-
Remuneração variável dos administradores	-	-	(8.125)	(7.015)
Plano de pagamento baseado em ações	(5.666)	(7.988)	(5.666)	(7.988)
Ajuste a valor presente - parcela diferida do preço de aquisição	-	(5.002)	-	(5.002)
Prejuízo fiscal das controladas sem constituição de imposto diferido	-	(790)	(25.549)	(10.178)
Ajuste Lucro Presumido	-	-	683	(6.321)
Despesas Indedutíveis	1.466	-	(2.251)	(10.599)
Outras exclusões (adições) permanentes	(4.831)	362	(7.215)	(12.520)
Despesa de imposto de renda e contribuição social apresentada na demonstração do resultado	(358)	-	(33.824)	(288.050)
Despesa de imposto de renda e contribuição social - correntes	-	-	(34.507)	(271.730)
Crédito/(Despesa) de imposto de renda e contribuição social - diferidos	-	-	683	(16.320)
Alíquota efetiva	0%	0%	-80%	43%

12. Depósitos judiciais e fiscais

Destacamos a seguir para a Companhia e suas Controladas a origem dos depósitos judiciais:

	31 de dezembro de 2020		Adição/baixas depósitos		Consolidado 30 de junho de 2021	
	Saldo adquirido		Atualizações			
Fiscais	212.244	27.319	7.475	9.987		257.025
Trabalhista	28.389	406	2.264	1.110		32.169
Regulatórios/Cíveis	66.592	31.967	7.874	1.425		107.858
Depósitos judiciais – SUS	474.808	6.065	12.717	4.964		498.554
	782.033	65.757	30.330	17.486		895.606

	31 de dezembro de 2019		Adição/baixas depósitos		Consolidado 31 de dezembro de 2020	
	Saldo adquirido		Atualizações			
Fiscais	176.785	918	25.996	8.545		212.244
Trabalhista	25.744	-	920	1.725		28.389
Regulatórios/Cíveis	55.037	1.299	8.179	2.077		66.592
Depósitos judiciais – SUS	235.848	30.477	197.501	10.982		474.808
	493.414	32.694	232.596	23.329		782.033

Fiscais – conforme apresentado na nota explicativa 22, a Companhia e suas controladas possuem discussões processuais que aguardam decisão judicial e administrativa. A Companhia e suas controladas, conforme orientação de seus advogados, efetuaram depósitos judiciais e aguardam a conclusão da lide.

Notre Dame Intermédica Participações S.A.

Notas explicativas às informações financeiras intermediárias individuais e consolidadas
30 de junho de 2021

(Em milhares de reais)

Trabalhistas – depósitos efetuados pela Companhia e suas controladas para fazer frente a questionamentos de contingências, conforme apresentado na nota explicativa 22, com natureza reclamatória trabalhista, danos morais, ações coletivas e cível pública.

Regulatórios/Cíveis – correspondem a depósitos judiciais que têm como natureza a cobrança indenizatória, obrigação de fazer, revisional, inexigibilidade de débito e execução declaratória. O registro das contingências regulatórias/cíveis apresentadas na nota explicativa 22 está relacionado a estes depósitos.

Depósitos judiciais – SUS – as Controladas questionam judicialmente os valores cobrados pela Agência Nacional de Saúde Suplementar – ANS a título de “Ressarcimento ao SUS”, que trata o artigo 32 da Lei nº 9.656/98. As Controladas não atribuíram prognóstico de risco por se tratar de garantia da efetivação da tutela jurisdicional.

13. Investimentos - Controladora

- a) A movimentação do investimento na controlada direta BCBF Participações S.A. ocorreu da seguinte forma:

	BCBF	Outros ativos (i)	Total
Saldo em 31 de dezembro de 2020	7.039.838	477.998	7.517.836
Equivalência patrimonial do período	(37.523)	-	(37.523)
Amortização de mais valia	-	(11.823)	(11.823)
Saldo em 30 de junho de 2021	7.002.315	466.175	7.468.490

- (i) Refere-se ao ágio gerado pela aquisição do Grupo Notre Dame Intermédica e a mais valia de ativo tangíveis e intangíveis.

- b) Principais informações contábeis sobre a Controlada Direta BCBF Participações S.A.:

	30 de junho de 2021	31 de dezembro de 2020
Ativo	9.510.654	9.376.664
Passivo	2.508.339	2.336.826
Patrimônio líquido	7.002.315	7.039.838
(Prejuízo)/lucro do período/exercício	(37.523)	840.622
% Participação societária	100,00%	100,00%

Notre Dame Intermédica Participações S.A.

Notas explicativas às informações financeiras intermediárias individuais e consolidadas

30 de junho de 2021

(Em milhares de reais)

14. Imobilizado

									Consolidado
	Vida útil	Taxa anual de depreciação - %a.a.	31 de dezembro de 2020	Saldo adquirido	Aquisições	Baixas	Transferência	Depreciações	30 de junho de 2021
Terrenos e imóveis	25 a 50 anos	2%	1.347.353	28.382	43.468	-	92.980	(19.312)	1.492.871
Veículos	1 a 10 anos	17%	714	705	-	(30)	(13)	(231)	1.145
Instalações	5 a 10 anos	14%	7.492	939	1.728	(29)	7.222	(723)	16.629
Máquinas e equipamentos	1 a 25 anos	14%	306.457	31.802	22.236	(26)	13.425	(35.106)	338.788
Móveis e utensílios	1 a 15 anos	10%	56.988	14.453	4.726	(26)	2.773	(4.009)	74.905
Equipamentos de computação	1 a 15 anos	25%	26.597	2.598	2.496	-	30.370	(6.018)	56.043
Imobilizações em curso	-	-	227.189	20.549	59.644	(1.579)	(108.575)	(208)	197.020
Benfeitorias em imóveis de terceiros	-	-	244.631	21.722	65.763	(790)	(44.010)	(8.743)	278.573
			2.217.421	121.150	200.061	(2.480)	(5.828)	(74.350)	2.455.974

									Consolidado
	Vida útil	Taxa anual de depreciação - %a.a.	31 de dezembro de 2019	Saldo adquirido	Aquisições	Baixas	Transferência	Depreciações	31 de dezembro de 2020
Terrenos e imóveis	25 a 50 anos	2%	1.072.796	221.553	3.176	-	75.817	(25.989)	1.347.353
Veículos	1 a 10 anos	17%	639	1.218	-	(480)	(1)	(662)	714
Instalações	5 a 10 anos	14%	4.926	1.603	81	(137)	2.013	(994)	7.492
Máquinas e equipamentos	1 a 25 anos	14%	256.693	73.722	45.977	(352)	2.036	(71.619)	306.457
Móveis e utensílios	1 a 15 anos	10%	46.213	5.691	8.716	(247)	2.686	(6.071)	56.988
Equipamentos de computação	5 a 15 anos	25%	26.344	2.663	2.236	-	6.952	(11.598)	26.597
Imobilizações em curso	-	-	179.598	35.158	100.210	(1.093)	(86.012)	(672)	227.189
Benfeitorias em imóveis de terceiros	-	-	171.344	(3.844)	120.740	(7.352)	(21.533)	(14.724)	244.631
			1.758.553	337.764	281.136	(9.661)	(18.042)	(132.329)	2.217.421

Os ativos imobilizados estão sujeitos a análises periódicas, no mínimo anuais, sobre o teste para redução do valor recuperável (“*impairment*”). Em 30 de junho de 2021, não houve indicadores de *impairment* sobre o imobilizado.

O montante de depreciação apurada no período é registrado no resultado nas rubricas “Custo dos serviços prestados” e “Despesas operacionais”, conforme notas explicativas 26 e 27.a, respectivamente.

Notre Dame Intermédica Participações S.A.

Notas explicativas às informações financeiras intermediárias individuais e consolidadas
30 de junho de 2021
(Em milhares de reais)

A Administração não identificou eventos ou circunstâncias que requeressem modificação nas estimativas de vida útil econômica para os itens apresentados no ativo imobilizado das demais empresas do Grupo.

Durante o período, a Companhia e suas controladas adquiriram ativos imobilizados ao custo total de R\$ 200.061, dos quais R\$ 28.285 foram aquisições com pagamentos no período e R\$ 171.776 estão provisionados na rubrica de “Fornecedores”.

15. Direito de uso e arrendamentos

A Companhia possui arrendamentos com as naturezas de locação de imóveis, equipamentos de TI e frota de veículos, utilizando as cláusulas usuais de mercado para cancelamento e/ou extensão dos contratos.

As taxas de atualização utilizadas para atualizar os valores nos termos dos contratos são geralmente indexadas pelo índice de preços ao consumidor.

A Companhia chegou às taxas de desconto, com base nas taxas de juros livres de risco observadas no mercado brasileiro, para os prazos de seus contratos, ajustadas à realidade da Companhia. Os *spreads* foram obtidos por meio de sondagem junto a potenciais investidores de títulos de dívidas da Companhia. A tabela abaixo evidencia as taxas praticadas pela Companhia:

<u>Prazos</u>	<u>Taxa % a.a.</u>
Até 2 Anos	6,82%
2 - 4 Anos	7,85%
4 - 6 Anos	7,76%
6 - 8 Anos	9,19%
8 - 10 Anos	9,41%
Acima de 10 Anos	9,61%

Os arrendamentos contratados pela Companhia são apresentados abaixo:

a) Direito de uso

	<u>Maquinas e</u>			<u>Consolidado</u>
	<u>Aluguéis</u>	<u>equipamentos</u>	<u>Outros</u>	<u>Total</u>
Saldo em 31 de dezembro de 2020	466.923	25.492	36	492.451
Saldo adquirido	67.491	234	-	67.725
Atualizações contratuais	(1.285)	-	-	(1.285)
Adições novos contratos	20.823	28.699	-	49.522
Baixas	(7.664)	-	-	(7.664)
Depreciação	(30.627)	(5.107)	(11)	(35.745)
Saldo em 30 de junho de 2021	515.661	49.318	25	565.004

Notre Dame Intermédica Participações S.A.

Notas explicativas às informações financeiras intermediárias individuais e consolidadas
30 de junho de 2021
(Em milhares de reais)

	Consolidado			
	Aluguéis	Maquinas e equipamentos	Outros	Total
Saldo em 31 de dezembro de 2019	463.203	15.543	59	478.805
Saldo adquirido	11.861	960	-	12.821
Atualizações contratuais	88.108	13.505	-	101.613
Adições novos contratos	13.302	-	-	13.302
Baixas	(54.507)	-	-	(54.507)
Depreciação	(55.044)	(4.516)	(23)	(59.583)
Saldo em 31 de dezembro de 2020	466.923	25.492	36	492.451

b) Arrendamento a pagar

(i) Movimentação dos arrendamentos

	Consolidado	
	30 de junho de 2021	31 de dezembro de 2020
Saldo no início do exercício	527.731	497.876
Saldo adquirido	75.038	13.691
Atualizações contratuais	(1.285)	101.613
Adições novos contratos	49.522	13.302
(-) Baixas	(9.656)	(58.151)
Juros	28.340	43.959
(-) Contraprestação paga	(53.918)	(84.559)
Saldo no final do período/exercício	615.772	527.731
Circulante	45.348	38.376
Não circulante	570.424	489.355

(ii) Maturidade dos contratos

	Consolidado	
	30 de junho de 2021	31 de dezembro de 2020
2021	51.945	88.927
2022	97.129	81.594
2023	89.259	73.474
2024	85.536	70.658
2025	81.449	66.682
Mais de 5 anos	623.188	493.503
Valores não descontados	1.028.506	874.838
Juros Embutidos	(412.734)	(347.107)
	615.772	527.731

c) Informações adicionais

Notre Dame Intermédica Participações S.A.

Notas explicativas às informações financeiras intermediárias individuais e consolidadas
30 de junho de 2021
(Em milhares de reais)

Conforme base de conclusão 161 e 162 do IASB, referências do IFRS16/CPC06 (R2) e do ofício circular CVM 02/19, a Administração utilizou a taxa incremental como critério para os cálculos dos ativos e passivos escopo do IFRS16/CPC06 (R2) e assim estão apresentados nas informações financeiras intermediárias da Companhia.

A Administração entende que a taxa utilizada representa o fluxo de caixa mais próximo do real e estão alinhados com as características de nossos contratos, conforme determina o item 27b do ofício da CVM.

Para atender à orientação do ofício e transparência requerida, informamos abaixo os impactos no balanço, com a comparabilidade dos juros nominais x juros efetivos, sendo que, para o cálculo da taxa efetiva, utilizamos o índice de nossos contratos cuja maior parte é IGP-M, aplicada no fluxo de pagamentos anuais, obtida pela divulgação das projeções do Banco Bradesco para os indicadores até 2025, sendo repetida a taxa mais longa para o fluxo futuro a partir de 5 anos.

	Consolidado	
	30 de junho de 2021	31 de dezembro de 2020
<u>Fluxo Nominal</u>		
Passivo de Arrendamento	1.028.506	874.838
Juros Embutidos	(412.734)	(347.107)
	615.772	527.731
<u>Fluxo Real Efetivo Inflacionado</u>		
Passivo de Arrendamento	1.072.683	907.602
Juros Embutidos	(430.462)	(360.106)
	642.221	547.496

d) Deliberação CVM 859/2020

Em 7 de julho de 2020, foi aprovado pela Comissão de Valores Mobiliários - CVM a Deliberação 859, que estabelece alterações no Pronunciamento Técnico – CPC 06 (R2) e que está em consonância com a aprovação do IASB – *Internacional Accounting Standards Board*.

Em decorrência da pandemia de COVID-19, nos contratos de arrendamentos em que ocorreram impactos em redução ou suspensão de pagamentos e que em situação normal seriam provocadas modificações contratuais com alterações nos fluxos de caixa e revisão das taxas de desconto deverão ser tratados como pagamento variável.

Em atenção à Deliberação da CVM, a Companhia analisou e identificou os contratos que se enquadram ao pronunciamento, tendo estes sido afetados diretamente pela COVID-19 e, conseqüentemente, sofrido efeitos de redução e/ou suspensão de pagamentos, e os tratou como pagamentos variáveis. No período findo em 30 de junho de 2021, o efeito no resultado foi no montante de R\$ 1.706, registrados como redução de despesas de aluguéis.

Notre Dame Intermédica Participações S.A.

Notas explicativas às informações financeiras intermediárias individuais e consolidadas

30 de junho de 2021

(Em milhares de reais)

16. Intangível

a. Movimentação do intangível

							Consolidado	
	Vida útil	31 de dezembro de 2020	Saldos adquiridos	Aquisições	Baixas	Transferência	Amortização	30 de junho de 2021
Aquisição carteira plano saúde	Vida útil (a)	516.306	311.738	-	(209)	1.597	(45.684)	783.748
Sistema de computadores	20% a.a.	31.966	1.040	629	(6)	5.828	(6.304)	33.153
Ágio adquirido de combinação de negócios	Indefinida (b)	5.474.595	1.336.584	-	-	(1.597)	-	6.809.582
Ativos intangíveis		223.676	4.476	78	-	-	(17.613)	210.617
Outros ativos intangíveis	Indefinida (c)	28	-	-	-	-	-	28
		6.246.571	1.653.838	707	(215)	5.828	(69.601)	7.837.128

							Consolidado	
	Vida útil	31 de dezembro de 2019	Saldos adquiridos	Aquisições	Baixas	Transferência	Amortização	31 de dezembro de 2020
Aquisição carteira plano saúde	Vida útil (a)	311.795	272.957	-	(36)	138	(68.548)	516.306
Sistema de computadores	20% a.a.	19.986	1.407	2.284	-	17.349	(9.060)	31.966
Ágio de combinação de negócios	Indefinida (b)	2.703.967	2.765.801	-	(3.586)	20.621	(12.208)	5.474.595
Ativos intangíveis		305.324	-	-	-	(19.548)	(62.100)	223.676
Outros ativos intangíveis	Indefinida (c)	601	-	-	-	(518)	(55)	28
		3.341.673	3.040.165	2.284	(3.622)	18.042	(151.971)	6.246.571

Notre Dame Intermédica Participações S.A.

Notas explicativas às informações financeiras intermediárias individuais e consolidadas
30 de junho de 2021
(Em milhares de reais)

- (a) Refere-se a aquisição de carteira de plano de saúde e odontológico conforme quadro a seguir:

Composição da carteira			
Grupo/Empresa	Data	30 de junho de 2021	31 de dezembro de 2020
Grupo Notre Dame	21-mai-14	364	375
Grupo Santamália	16-nov-15	1.743	3.237
Unimed ABC	23-set-16	12.407	13.442
Grupo Cruzeiro do Sul	31-jan-18	12.836	13.692
Grupo SAMED	01-out-18	20.093	21.951
Grupo Green Line	01-jan-19	120.159	126.981
Grupo Mediplan	29-mai-19	46.312	49.268
Belo Dente	04-jul-19	34.987	37.856
Grupo São José	18-nov-19	4.788	5.394
Grupo São Lucas	23-jan-20	94.808	100.291
Grupo Clinipam	07-fev-20	110.493	105.425
Ecole	13-abr-20	11.922	13.173
Grupo Santa Mônica	24-ago-20	4.166	5.552
Lifeday	01-dez-20	19.361	19.669
Climepe	08-mar-21	38.115	-
Bio Saúde	31-mar-21	27.523	-
Grupo Medisanitas	13-abr-21	223.671	-
		783.748	516.306

As carteiras são amortizadas respeitando as vidas úteis conforme quadro a seguir:

Carteira	Vida útil
Odontológica	3 a 5 anos
Saúde	2 a 13 anos

- (b) Refere-se aos ágios fundamentados em expectativa de rentabilidade futura (combinação de negócios) com vida útil indefinida e força de trabalho, sendo sempre que necessário apurada a recuperabilidade da unidade geradora de caixa ("impairment").

Notre Dame Intermédica Participações S.A.

Notas explicativas às informações financeiras intermediárias individuais e consolidadas
30 de junho de 2021
(Em milhares de reais)

Grupo/Empresa	UGC ¹	Data	Composição do ágio	
			30 de junho de 2021	31 de dezembro de 2020
Grupo Notre Dame	Saúde/Odontológica	21/05/2014	480.133	480.133
Grupo Santamália	Saúde	16/11/2015	125.405	125.405
Hospital Family	Saúde	23/12/2015	77.149	77.149
Unimed ABC	Saúde	23/09/2016	71.476	71.476
SAMCI/IBRAGE	Saúde	01/03/2017	22.232	22.232
Hospital São Bernardo	Saúde	23/02/2017	147.652	147.652
Grupo Nova Vida	Saúde	03/07/2017	148.566	148.566
Grupo Cruzeiro do Sul	Saúde	31/01/2018	56.190	56.190
Grupo SAMED	Saúde	01/10/2018	173.928	173.928
Grupo Green Line	Saúde	01/01/2019	802.484	802.484
Grupo Mediplan	Saúde	29/05/2019	223.217	223.217
Hospital Jacarepaguá	Saúde	05/04/2019	54.223	54.223
Belo Dente	Odontológica	04/07/2019	21.379	21.379
Grupo Ghelfond	Saúde	28/11/2019	161.698	161.698
Grupo São José	Saúde	18/11/2019	90.652	90.652
Grupo São Lucas	Saúde	23/01/2020	199.728	204.458
Grupo Clinipam	Saúde Sul	07/02/2020	2.313.675	2.325.208
Ecole	Saúde	13/04/2020	37.973	35.521
LabClin	Saúde	13/04/2020	4.464	4.472
Hospital Camboriú	Saúde	20/05/2020	35.759	35.761
Grupo Santa Mônica	Saúde	24/08/2020	113.915	115.539
Hospital Santa Brigida	Saúde	23/10/2020	28.506	28.554
Lifeday	Saúde	01/12/2020	94.881	68.698
Lifecenter	Saúde	20/01/2021	215.031	-
Climepe	Saúde	08/03/2021	128.613	-
Bio Saúde	Saúde	31/03/2021	60.102	-
Hospital Londrina	Saúde Sul	05/04/2021	174.921	-
Grupo Medisanitas	Saúde	13/04/2021	745.630	-
			6.809.582	5.474.595

1 – UGC - Unidade Geradora de Caixa

A Administração irá revisar as definições das UGCs para a realização do teste de *impairment* anual visto que há uma forte tendência de haver uma terceira UGC em virtude do crescimento da Companhia na região das Minas Gerais.

- (c) Refere-se à alocação dos ativos intangíveis identificáveis na aquisição de empresas (relacionamento com clientes, marcas e acordo de não concorrência) a serem amortizados conforme demonstrado a seguir:

Ativos intangíveis	Vida útil
Marcas	30 anos
Relacionamento com clientes	3 a 8 anos
Acordo de não concorrência	5 anos

O montante da amortização apurada no período é registrado no resultado nas rubricas “Custo dos serviços prestados” e “Despesas operacionais” conforme notas explicativas 26 e 27.a, respectivamente.

Notre Dame Intermédica Participações S.A.

Notas explicativas às informações financeiras intermediárias individuais e consolidadas
30 de junho de 2021
(Em milhares de reais)

17. Tributos e encargos sociais a recolher

	Consolidado	
	30 de junho de 2021	31 de dezembro de 2020
Imposto sobre serviços (ISS)	458.221	392.279
Contribuição previdenciária	25.677	12.022
FGTS	3.161	5.194
PIS e COFINS	30.126	22.766
Contribuições sindicais e assistenciais	125	120
Parcelamento de tributos e contribuições	26.474	15.347
Outros	3.498	3.330
Impostos devidos a recolher	547.282	451.058
Imposto de renda - funcionários	10.463	13.614
Imposto de renda - terceiros	9.375	7.392
Imposto sobre serviços	7.790	4.876
Contribuição previdenciária retida	13.777	6.585
Retenção PIS/COFINS/CSLL	20.427	19.316
Impostos retidos a recolher	61.832	51.783
Circulante	609.114	502.841
Parcelamento impostos, multas e taxas - federal	64.053	44.961
Parcelamento impostos, multas e taxas - municipal	928	680
Parcelamento impostos, multas e taxas - outros	21.355	16.728
Não circulante	86.336	62.369
	695.450	565.210

Notre Dame Intermédica Participações S.A.

Notas explicativas às informações financeiras intermediárias individuais e consolidadas
30 de junho de 2021
(Em milhares de reais)

18. Empréstimos e financiamentos

a) Composição do saldo de empréstimos e financiamentos:

Linha de crédito	Instituição financeira	Indexador	Vencimento	Amortização	Juros a.a (%)	Consolidado	
						30 de junho de 2021	31 de dezembro de 2020
						Valor	Valor
BNDES	Banco Santander	TJLP	2021	Mensal	13,76%	14	18
BNDES	Bradesco	TJLP	2023	Mensal	6,42%	844	1.029
Capital de Giro	Banco Itau	CDI +2,4%a.a.	2020 - 2024	Anual	12,92%	258.264	279.166
Capital de Giro	Banco Itau	Pre-fixado	2020 -2024	Mensal	11,09%	-	3.088
Capital de Giro	Banco Itau	CDI	2020 -2024	Mensal	4,00%	20.666	-
Capital de Giro	Banco Santander	CDI	2023	Mensal	3,00%	54.985	4.055
Capital de Giro	Banco Santander	Pre-fixado	2021	Mensal	11,71%	7.061	2.245
Capital de Giro	Banco Santander	CDI +2,4%a.a.	2024	Anual	2,40%	249.860	-
Capital de Giro	Bradesco	CDI	2020 - 2023	Mensal	15,00%	12.146	4.956
Capital de Giro	Bradesco	Pre-fixado	2024	Mensal	11,22%	-	4.461
Capital de Giro	Banco do Brasil	CDI	2023	Mensal	2,70%	4.517	-
Capital de Giro	Banco do Brasil	CDI +2,3%a.a.	2020 - 2025	Anual	2,70%	298.651	298.619
Capital de Giro	Citibank	CDI +2,6%a.a.	2020 - 2023	Anual	12,92%	260.964	260.230
Capital de Giro	Banco BDMG	CDI	2020 -2024	Trimestral	2,70%	10.079	-
Capital de Giro	Caixa Economica Federal	Pre-fixado	2025	Mensal	9,64%	-	2.000
Leasing	Banco do Brasil	CDI	2023	Mensal	2,67%	-	574
Leasing	Banco Santander	CDI	2020 - 2023	Mensal	9,14%	935	1.689
Leasing	Bradesco	CDI	2020 - 2022	Mensal	15,94%	-	521
Leasing	HP Financial	CDI	2022	Mensal	14,10%	74	101
Leasing	HP Financial Service	Pre-fixado	2020 -2023	Mensal	1,10%	329	-
Nota promissória	Bradesco	CDI + 1,4%a.a.	2020 - 2022	Anual	6,00%	189.576	278.677
Coop. Crédito	Uniprime	CDI	2025	Mensal	9,66%	3.187	2.076
Coop. Crédito	Uniprime	Pre-fixado	2025	Mensal	12,68%	3.257	476
Coop. Crédito	Credicom	CDI	2020 - 2026	Mensal	4,03%	28.214	-
Coop. Crédito	Sicoob	CDI	2020 - 2028	Mensal	2,50%	22.562	-
Coop. Crédito	Sicoob	Pre-fixado	2019 a 2021	Mensal	29,11%	39	-
Outros		CDI				13.100	24.759
						1.439.324	1.168.740
Circulante						303.437	225.077
Não circulante						1.135.887	943.663

A Companhia entende que os empréstimos e financiamentos estão registrados próximos ao seu valor justo, classificados como nível 2.

b) Movimentação dos empréstimos e financiamentos:

	Consolidado	
	30 de junho de 2021	31 de dezembro de 2020
Saldo no início do exercício	1.168.740	255.842
Saldo adquirido	97.223	48.061
Captação	308.016	1.182.000
Custo com Captação	643	(7.821)
Apropriação custo	1.287	1.698
Pagamento principal	(142.580)	(324.826)
Juros pagos	(23.158)	(24.447)
Variação Cambial	(2.498)	-
Ajuste valor presente	-	22
Juros	31.651	38.211
Saldo no final do período/exercício	1.439.324	1.168.740

Notre Dame Intermédica Participações S.A.

Notas explicativas às informações financeiras intermediárias individuais e consolidadas
30 de junho de 2021
(Em milhares de reais)

19. Debêntures

a) Composição do saldo de debêntures:

Companhia	Título	Modalidade	Unidade Emitidas	Emissão	Vencimento	Encargos Médio	Captação	Consolidado	
								30 de junho de 2021	31 de dezembro de 2020
BCBF PARTICIPAÇÕES S.A.	BCBF12	2º emissão	300.000	23/02/2018	23/02/2021	CDI + 2,25% a.a.	300.000	-	60.801
BCBF PARTICIPAÇÕES S.A.	BCBF14	4º emissão ^{b)}	750.000	22/09/2020	22/09/2025	CDI +2,65% a.a.	750.000	756.560	752.837
BCBF PARTICIPAÇÕES S.A.	BCBF15	5º emissão ^{a)}	700.000	04/11/2020	04/11/2025	CDI +2,65% a.a.	700.000	701.758	697.639
NOTREDAME INTERMEDICA SAÚDE S.A.	NDM113	3º emissão ^{c)}	800.000	01/08/2019	01/08/2024	100% Taxa CDI + 1,6% a.a.	800.000	811.364	808.386
								2.269.682	2.319.663
							Circulante	29.464	81.091
							Não Circulante	2.240.218	2.238.572

(i) Quinta emissão pública da BCBF Participações S.A.

A BCBF Participações S.A. (controlada direta da Companhia) captou, em 4 de novembro de 2020, o montante de R\$ 700.000 (setecentos milhões de reais), por meio de emissão de 700.000 (setecentas mil) debêntures não conversíveis em ações, no valor nominal de R\$ 1.000,00 com esforços restritos de colocação, baseado na Instrução CVM nº 476/2009, com o objetivo de reforço de caixa no curso normal dos negócios, podendo os recursos também serem destinados a aumentos de capital em suas subsidiárias.

O prazo total é de 5 anos contados da data de emissão, e o principal será amortizado anualmente a partir do 3º (terceiro) ano nas datas de 4 de novembro de 2023, 4 de novembro de 2024 e no vencimento em 4 de novembro de 2025.

A remuneração será paga semestralmente, sendo a primeira data em 4 de maio de 2021 e a última em 4 de novembro de 2025. A atualização corresponde a uma sobretaxa de CDI (variação acumulada das taxas médias do CDI) + *spread* 2,65% a.a., base 252 dias úteis, calculadas e divulgadas diariamente pela CETIP.

Em 26 de novembro de 2020, em cumprimento ao disposto no artigo 12 da Instrução da Comissão de Valores Mobiliários (CVM) nº 358/02, a Companhia comunicou aos seus acionistas e ao mercado em geral que sua controlada BCBF Participações S.A. concluiu com sucesso sua emissão de debêntures.

Notre Dame Intermédica Participações S.A.

Notas explicativas às informações financeiras intermediárias individuais e consolidadas
30 de junho de 2021
(Em milhares de reais)

(ii) Quarta emissão pública da BCBF Participações S.A.

A BCBF Participações S.A. (controlada direta da Companhia) captou, em 22 de setembro de 2020, o montante de R\$ 750.000 (setecentos e cinquenta milhões de reais), por meio de emissão de 750.000 (setecentos e cinquenta mil) debêntures não conversíveis em ações, no valor nominal de R\$ 1.000, com esforços restritos de colocação, baseado na Instrução CVM nº 476/2009, com o objetivo de reforço de caixa no curso normal dos negócios, podendo os recursos também serem destinados a aumentos de capital em suas subsidiárias.

O prazo total é de 5 anos contados da data de emissão, e o principal será amortizado anualmente a partir do 3º (terceiro) ano nas datas de 22 de setembro de 2023, 22 de setembro de 2024 e no vencimento em 22 de setembro de 2025.

A remuneração será paga semestralmente, sendo a primeira data em 22 de março de 2021 e a última 22 de setembro de 2025. A atualização corresponde a uma sobretaxa de CDI (variação acumulada das taxas médias do CDI) + *spread* 2,65% a.a., base 252 dias úteis, calculadas e divulgadas diariamente pela CETIP.

Em 30 de setembro de 2020, em cumprimento ao disposto no artigo 12 da Instrução da Comissão de Valores Mobiliários (CVM) nº 358/02, a Companhia comunicou aos seus acionistas e ao mercado em geral que sua controlada BCBF Participações S.A. concluiu com sucesso sua emissão de debêntures.

(iii) Terceira emissão pública da Notre Dame Intermédica Saúde S.A.

A Notre Dame Intermédica Saúde S.A. (Controlada da BCBF) captou, em 1º de agosto de 2019, o montante de R\$ 800.000 (oitocentos milhões de reais), por meio de emissão de 800 (oitocentas mil) debêntures não conversíveis em ações, no valor nominal de R\$ 1.000, com esforços restritos de colocação, baseado na Instrução CVM nº 476/2009, com o objetivo de reperfilamento do endividamento da Companhia, aquisições de sociedades, compras de novos equipamentos e reforço do capital de giro.

O prazo total é de 5 anos contados da data de emissão, sendo que a remuneração será paga em 3 parcelas anuais, sendo o primeiro pagamento no 3º ano contado da data de emissão, sendo o primeiro pagamento em 1º de agosto de 2022 e o último em 1º de agosto de 2024. A atualização corresponde a uma sobretaxa de CDI (variação acumulada das taxas médias do CDI) + *spread* 1,60% a.a., base 252 dias úteis, calculadas e divulgadas diariamente pela CETIP.

Em 01 de fevereiro de 2021, a Companhia, em cumprimento ao disposto na Lei nº6.404/1976 e na Instrução da Comissão de Valores Mobiliários nº 358/2002, comunicou aos seus acionistas e ao mercado em geral que a sua Controlada Notre Dame Intermédica Saúde S.A. realizou, nesta data, o pagamento total dos juros sobre a 3ª emissão debêntures não conversíveis. O valor dos juros pagos foi de R\$ 13.910.

Notre Dame Intermédica Participações S.A.

Notas explicativas às informações financeiras intermediárias individuais e consolidadas
30 de junho de 2021
(Em milhares de reais)

b) Movimentação das debêntures:

	BCBF	Intermédica	Consolidado
Saldo em 31 de dezembro de 2020	1.511.277	808.386	2.319.663
Juros creditados	37.526	16.445	53.971
Apropriação do custos	1.280	443	1.723
Pagamento principal (ii)	(60.000)	-	(60.000)
Juros pagos (i)	(31.765)	(13.910)	(45.675)
Saldo em 30 de junho de 2021	1.458.318	811.364	2.269.682

- (i) O valor de R\$ 31.765, corresponde a juros pagos das debêntures BCBF 12, BCBF 14 e BCBF 15 realizados em 23 de fevereiro, 22 de março e 04 de maio de 2021.
- (ii) Em 23 de fevereiro de 2021, a controlada BCBF Participações S.A. realizou a liquidação total das debêntures simples, não conversíveis, emitidas em 23 de fevereiro de 2018.

c) Cronograma de amortização do saldo das debêntures:

Ano			Consolidado	
	Circulante	Não Circulante	30 de junho de 2021	31 de dezembro de 2020
12 meses	29.464	-	29.464	81.091
25 a 36 meses	-	743.567	743.567	743.779
37 a 48 meses	-	988.993	988.993	988.338
49 a 60 meses	-	507.658	507.658	506.455
	29.464	2.240.218	2.269.682	2.319.663

A Companhia entende que as debêntures estão registradas próximas de seu valor justo e classificadas como nível 2.

d) Cláusulas restritivas (Covenants)

A Notre Dame Intermédica Saúde S.A. e a BCBF Participações S.A. possuem cláusulas restritivas que podem requerer o vencimento antecipado ou o refinanciamento das dívidas se as Companhias não cumprirem com essas cláusulas restritivas.

A Administração acompanha os cálculos dos índices atrelados a cláusulas restritivas periodicamente a fim de verificar indícios de não cumprimento dos termos contratuais. Em 30 de junho de 2021, não foram verificados indícios de que a Companhia não será capaz de cumprir integralmente as condições estabelecidas nos períodos de medição.

Os índices e montantes mínimos e máximos requeridos por essas cláusulas restritivas em 30 de junho de 2021 seguem:

- (i) 5ª emissão BCBF Participações S.A.

A relação entre dívida líquida e o EBTIDA da Companhia precisa ser igual ou inferior a 3,0 (três), durante a vigência de contrato e atualizada conforme cláusula contratual. A Companhia se encontra adimplente com *covenants*.

Notre Dame Intermédica Participações S.A.

Notas explicativas às informações financeiras intermediárias individuais e consolidadas
30 de junho de 2021
(Em milhares de reais)

(ii) 4ª emissão BCBF Participações S.A.

A relação entre dívida líquida e o EBTIDA da Companhia precisa ser igual ou inferior a 3,0 (três), durante a vigência de contrato e atualizada conforme cláusula contratual. A Companhia se encontra adimplente com *covenants*.

(iii) 3ª emissão Notre Dame Intermédica Saúde S.A.

A relação entre dívida líquida e o EBTIDA da Companhia precisa ser igual ou inferior a 2,5 (dois e meio) durante a vigência de contrato e atualizada conforme cláusula contratual. A Companhia se encontra adimplente com *covenants*.

e) Garantias

A BCBF Participações e a Notre Dame Intermédica Saúde S.A. possuem recursos aplicados suficientes para honrar com o cumprimento do contrato.

Como garantia real, o fiador original concede fiança em favor dos debenturistas conforme termos do contrato de emissão de debêntures.

f) Resgate antecipado

As emissões do Grupo Notre Dame Intermédica poderão ser resgatadas antecipadamente a critério da Companhia a partir da data vinculada no contrato de emissão, mediante comunicação escrita ao Agente Fiduciário e publicação de aviso aos debenturistas.

20. Provisões técnicas de operações de assistência à saúde

		Consolidado	
	Referência	30 de junho de 2021	31 de dezembro de 2020
Provisão de eventos / sinistros a liquidar para SUS	a.	801.830	725.935
Provisão de eventos / sinistros a liquidar para outros prestadores de serviços assistenciais	b.	523.086	467.953
Provisão para eventos ocorridos e não avisados (PEONA)	c.(i).	529.457	372.663
Provisão de prêmio / contraprestação não ganha (PPCNG)	c.(ii).	182.006	138.824
Provisão para remissão	c.(iii).	6.013	2.861
		2.042.392	1.708.236
	Circulante	1.451.936	1.176.699
	Não circulante	590.456	531.537

a) Provisão de eventos/sinistros a liquidar para o SUS

Em 3 de junho de 1998, o Governo Federal promulgou a Lei nº 9.656, a qual prevê, em seu art. 32, o ressarcimento ao SUS pelos serviços de atendimento à saúde prestados por instituições integrantes do Sistema Único de Saúde aos beneficiários de planos de saúde privados. As Controladas da Companhia contestam as cobranças na esfera administrativa e judicial em razão de inúmeras irregularidades que impossibilitam a sua efetividade, dentre elas a falta de regulamentação sobre temas infraconstitucionais. Para tais demandas judiciais, a Controlada Notre Dame Intermédica Saúde S.A. efetua depósitos judiciais para garantir o suposto débito, conforme descrito na nota explicativa 12.

Notre Dame Intermédica Participações S.A.

Notas explicativas às informações financeiras intermediárias individuais e consolidadas
30 de junho de 2021
(Em milhares de reais)

	Consolidado	
	30 de junho de 2021	31 de dezembro de 2020
Saldo no início do exercício	725.935	510.486
Saldo adquirido	41.854	67.808
Avisos recebidos do SUS	19.048	68.877
Cobrança Efetiva de Eventos SUS	19.657	88.776
Atualização monetária	6.996	27.562
(-) Pagamentos efetuados	(11.660)	(37.574)
Saldo no final do período/exercício	801.830	725.935

b) Provisão de eventos a liquidar está demonstrada a seguir:

	Consolidado	
	30 de junho de 2021	31 de dezembro de 2020
Saldo no início do exercício	467.953	380.855
Saldo adquirido	48.726	87.719
Avisos recebidos da rede credenciada líquidos de glosas	5.046.780	7.473.654
Gastos com rede própria classificada em eventos	(1.418.044)	(2.146.149)
Pagamentos efetuados para rede credenciada	(3.622.329)	(5.328.126)
Saldo no final do período/exercício	523.086	467.953

c) Variações das provisões técnicas:

	PEONA (i)	PPCNG (ii)	Remissão (iii)
Saldo em 31 de dezembro de 2020	372.663	138.824	2.861
Saldo adquirido	83.669	14.635	3.377
Variação das provisões no período	73.125	28.547	(225)
Saldo em 30 de junho de 2021	529.457	182.006	6.013

- (i) Provisão de eventos ocorridos e não avisados - PEONA, classificada no passivo circulante, é apurada por meio de estudo atuarial (Nota Técnica) e objetiva fazer face ao valor estimado dos pagamentos de eventos assistenciais que já tenham ocorrido, mas que não tenham sido notificados às Operadoras.
- (ii) Provisão de prêmios e contraprestações não ganhas - PPCNG, classificada no passivo circulante, consiste em receitas pertinentes a períodos de cobertura de meses posteriores.

Notre Dame Intermédica Participações S.A.

Notas explicativas às informações financeiras intermediárias individuais e consolidadas
30 de junho de 2021
(Em milhares de reais)

- (iii) Provisão para remissão - classificada no passivo circulante e não circulante, consiste em provisões para fazer face à isenção de contraprestações pelos beneficiários, conforme o contrato.

21. Outros passivos

	Controladora		Consolidado	
	30 de junho de 2021	31 de dezembro de 2020	30 de junho de 2021	31 de dezembro de 2020
Obrigações contratuais (a)	-	-	60.110	35.143
Depósito de terceiros	-	-	20.010	21.790
Recebimento antecipado cliente	-	-	42.151	14.609
Débitos diversos (c)	-	-	34.925	14.100
Adiantamento parceria banco	-	-	3.200	3.200
Aluguéis a pagar	-	-	13.196	13.622
Taxa de Saúde Suplementar (b)	-	-	7.066	7.338
Débitos de operações de assistência à saúde e não relacionados com planos (d)	-	-	49.110	51.574
Total circulante	-	-	229.768	161.376
Obrigações contratuais (a)	398.488	391.769	949.976	802.618
Provisões para plano de benefícios com empregados	-	-	22.027	21.892
Adiantamento parceria banco	-	-	2.000	3.599
Taxa de Saúde Suplementar (b)	-	-	27.442	29.268
Outros	-	-	24.494	28.102
Total não circulante	398.488	391.769	1.025.939	885.479
	398.488	391.769	1.255.707	1.046.855

a) Obrigações contratuais

Refere-se a obrigações contratuais nas aquisições de empresas, líquido do ajuste a valor presente, e transações com partes relacionadas com suas Controladas, como demonstrado abaixo:

	Indexador	Vencimento	Controladora		Consolidado	
			30 de junho de 2021	31 de dezembro de 2020	30 de junho de 2021	31 de dezembro de 2020
Notre Dame Intermédica	100% CDI	23/05/2020	398.488	391.769	-	-
Family Hospital	100% CDI	01/05/2021	-	-	16.317	15.941
SAMCI	100% CDI	27/12/2021	-	-	12.281	11.939
Hospital Nova Vida	100% CDI	08/07/2022	-	-	23.715	23.055
Unimed ABC	100% CDI	22/09/2022	-	-	17.847	22.037
Hospital SBC	100% CDI	23/02/2023	-	-	28.691	28.717
Grupo Cruzeiro do Sul	95 % do CDI	22/02/2024	-	-	23.047	22.385
Ghelfond Participações	105 % do CDI	28/11/2024	-	-	9.667	9.439
Grupo Green Line	100% CDI	01/01/2025	-	-	219.668	214.279
Ecoimagem	100% CDI	01/01/2025	-	-	8.431	10.184
Grupo Samed	100% CDI	25/01/2025	-	-	50.880	52.504
Hospital Intermédica Jacarepaguá	IPCA	05/04/2025	-	-	11.926	11.240
Grupo Mediplan	90 % do CDI	25/05/2025	-	-	37.562	36.575
Belo Dente	95 % do CDI	03/07/2025	-	-	12.619	12.299
Grupo São José	100% CDI	18/11/2025	-	-	23.373	22.800
Grupo Clinipam	100% CDI	07/02/2026	-	-	149.714	152.650
Grupo São Lucas	100% Selic	26/01/2026	-	-	48.567	47.390
Ecole	100% CDI	13/04/2026	-	-	10.142	9.893
Hospital Camboriú	100% CDI	20/04/2026	-	-	12.232	11.930
Grupo Santa Mônica	100% CDI	24/08/2026	-	-	96.681	94.294
Hospital Santa Brígida	100% CDI	23/10/2026	-	-	11.121	10.846
Lifeday	IPCA	01/12/2026	-	-	18.516	17.364
Lifecenter	100% CDI	31/12/2026	-	-	52.277	-
Bio Saúde	100% CDI	31/03/2027	-	-	6.708	-
Grupo Medisanitas	100% CDI	22/04/2026	-	-	81.006	-
Hospital de Londrina	100% CDI	05/04/2027	-	-	27.098	-
			398.488	391.769	1.010.086	837.761

Notre Dame Intermédica Participações S.A.

Notas explicativas às informações financeiras intermediárias individuais e consolidadas
30 de junho de 2021
(Em milhares de reais)

- b) O saldo registrado nessa rubrica refere-se à taxa de saúde suplementar recolhida trimestralmente da adquirida Green Line Sistema de Saúde S.A., conforme RN nº 89/2005, em que se calcula a quantidade de beneficiários de acordo com a faixa etária.
- c) Em 30 de junho de 2021, o saldo em aberto era representado, principalmente, por valores a pagar para os vendedores.
- d) O saldo refere-se a obrigações com prestadores de serviços a saúde e equipes médicas.

22. Provisões para ações judiciais

Durante o curso normal de seus negócios, a Companhia e suas controladas ficam expostas a certas contingências e certos riscos. A provisão é estabelecida por valores atualizados, para processos trabalhistas, regulatórios/cíveis e tributários com base na opinião dos consultores jurídicos da Companhia e suas controladas e considera as ações com classificação de perda provável, ou seja, acima de 50% de probabilidade ocorrida.

As contingências consideradas prováveis, e, também, independentemente do prognóstico de perda, todos os processos cuja lide enseja obrigação originada em lei, são apresentadas como segue:

						Consolidado
	31 de dezembro de 2020	Saldo adquirido	Provisão/reversão	Pagamentos	Atualização	30 de junho de 2021
Fiscais	370.893	260	(108.139)	-	12.065	275.079
Trabalhista	225.908	9.007	(48.148)	(7.732)	8.576	187.611
Regulatórios/Cíveis	273.729	56.814	(8.013)	(20.830)	22.726	324.426
	870.530	66.081	(164.300)	(28.562)	43.367	787.116

						Consolidado
	31 de dezembro de 2019	Saldo adquirido	Provisão/reversão	Pagamentos	Atualização	31 de dezembro de 2020
Fiscais	412.897	9.374	(48.535)	-	(2.843)	370.893
Trabalhista	212.334	3.032	16.347	(22.064)	16.259	225.908
Regulatórios/Cíveis	262.387	28.151	(13.650)	(38.619)	35.460	273.729
	887.618	40.557	(45.838)	(60.683)	48.876	870.530

Provisões para ações judiciais de natureza:

Fiscais

- A Controlada Notre Dame Intermédica Saúde questiona judicialmente a incidência do ISS (município de São Paulo) sobre seu faturamento durante o período de novembro de 2001 a dezembro de 2002. Em decisão de 1ª instância foi julgada procedente a ação. Diante do acórdão que deu provimento ao recurso de apelação da municipalidade, foram opostos embargos infringentes.
- A Controlada Notre Dame Intermédica Saúde discute judicialmente o direito à incidência do ISS sobre diferença entre os valores recebidos na atividade de plano de saúde e os repassados a terceiros que efetivamente prestarem o serviço. Houve o trânsito em julgado favorável à Cia, determinando a conversão em renda dos valores devidos recolhidos por meio de depósito judicial, face à indisponibilidade sistêmica da

Notre Dame Intermédica Participações S.A.

Notas explicativas às informações financeiras intermediárias individuais e consolidadas

30 de junho de 2021

(Em milhares de reais)

municipalidade. Diante da decisão terminativa do processo, a Municipalidade iniciou procedimentos internos para operacionalização do “*modus operandi*” para recolhimento sistêmico.

- A Controlada Notre Dame Intermédica Saúde questiona judicialmente a tributação do ISS no município de Campinas sobre a atividade desenvolvida nesta municipalidade e a constitucionalidade do item 4.23 da Lista de Serviços anexa à Lei Complementar nº 116/2003 e da Lei Municipal nº 11.829.
- A Controlada Notre Dame Intermédica Saúde questiona judicialmente a aplicação do Fator Acidentário de Prevenção (FAP) sobre a alíquota prevista para a contribuição ao SAT/RAT, determinando-se à Autoridade coautora que se abstenha da prática de quaisquer atos tendentes à cobrança dos valores supostamente devidos, em razão da aplicação desse fator, dentre eles a negativa de renovação da Certidão de Regularidade Fiscal. Requer-se, outrossim, o reconhecimento do direito de crédito da Impetrante.
- A Controlada Notre Dame Intermédica Saúde questiona judicialmente o auto de infração relativo às diferenças de valores de recolhimentos do Fundo de Garantia por Tempo de Serviço – FGTS, baseado na premissa de suposta existência de relação de vínculo empregatício com terceiros (pessoas jurídicas).

Trabalhistas

- A Companhia possui ações judiciais de natureza trabalhista que discute o reconhecimento de vínculo empregatício e de verbas trabalhistas e/ou rescisórias.

Regulatórios/cíveis

- As Controladas do Grupo Notre Dame Intermédica possuem ações judiciais movidas por beneficiários do Plano de Saúde que buscam obter a cobertura contratual de Internações, Tratamento Médico e Liberação de Cirurgias em desacordo com as condições contratuais firmadas ou das regulamentações da Agência Nacional de Saúde Suplementar - ANS que regulam a matéria. Em geral se relacionam com: carência, procedimentos não previstos no Rol de Cobertura Obrigatória da ANS ou em desacordo com as Diretrizes de Utilização - DUT, procedimentos estéticos, abrangência geográfica, internação fora da rede credenciada etc.
- As Controladas do Grupo Notre Dame Intermédica possuem ações judiciais movidas por beneficiários do Plano de Saúde que discutem os montantes de reajustes aplicados sobre os contratos. Referidas ações visam à declaração de nulidade da cláusula de reajuste dos contratos firmados que são regulados pela ANS ou requerem a aplicação de índice diverso daquele contratado.
- As Controladas do Grupo Notre Dame Intermédica possuem ações judiciais movidas por beneficiários do Plano de Saúde que visam à manutenção individual do beneficiário desligado do contrato coletivo empresarial. Os autores buscam a permanência mesmo sem atender as condições dos artigos 30 e 31 da Lei nº 9.656/98, a permanência por período maior que o previsto em lei ou a transferência para planos individuais com a manutenção da contraprestação cobrada no plano coletivo.

Notre Dame Intermédica Participações S.A.

Notas explicativas às informações financeiras intermediárias individuais e consolidadas
30 de junho de 2021
(Em milhares de reais)

- As Controladas do Grupo Notre Dame Intermédica possuem ações judiciais movidas que visam à manutenção de contratos de assistência à saúde que foram rescindidos pelas Controladas do Grupo Notre Dame Intermédica por inadimplência, desacordo comercial, fim de vigência etc. Os autores buscam a anulação de cláusula que autoriza a rescisão para manutenção do vínculo contratual.
- As Controladas do Grupo Notre Dame Intermédica possuem ações judiciais movidas por beneficiários do Plano de Saúde que visam ao reconhecimento de suposta má prática médica e ou odontológica por parte dos propostos da Companhia nos procedimentos fornecidos aos beneficiários, imputando-lhe responsabilidade solidária nos pedidos de indenização por danos materiais, morais e/ou estéticos.

Em 30 de junho de 2021, a Companhia e suas controladas apresentaram outras ações de naturezas regulatórias/cíveis, trabalhistas e tributárias no montante total reclamado de R\$ 2.638.891 (R\$ 2.657.414 em 31 de dezembro de 2020), que, de acordo com consultores jurídicos, apresentam probabilidades de perda possível, motivo pelo qual não foram provisionadas.

	Consolidado	
	30 de junho de 2021	31 de dezembro de 2020
Fiscais	2.026.227	1.940.800
Trabalhista	232.035	233.764
Regulatórios/Cíveis	380.629	482.850
	2.638.891	2.657.414

As principais causas de natureza cível, trabalhista e tributária classificadas como possíveis são apresentadas a seguir:

Fiscais

- As Controladas do Grupo Notre Dame Intermédica possuem ação judicial figurando no polo ativo, pelo procedimento comum com pedidos de tutela provisória de urgência, em face da União (Fazenda Nacional), visando que sejam julgadas procedentes as demandas para o fim de se declarar a inexistência de relação jurídico-tributária entre as partes Autora e Ré quanto às exigências, em função de planos de opções, das contribuições previdenciárias sobre a folha de salários e demais contribuições de terceiros (Salário-Educação, INCRA, SESC, SENAC e Sebrae).
- As Controladas do Grupo Notre Dame Intermédica possuem ação judicial onde questionam judicialmente o auto de infração relativo às diferenças de valores de recolhimentos do Fundo de Garantia por Tempo de Serviço – FGTS, baseado na premissa de suposta existência de relação de vínculo empregatício com terceiros (pessoas jurídicas).
- As Controladas do Grupo Notre Dame Intermédica possuem processo administrativo que consubstancia a cobrança indevida de glosa de compensação de natureza previdenciária declaradas em Guia de Recolhimento do Fundo de Garantia e Informações a Previdência Social (GFIP) no período compreendido de maio de 2012 a fevereiro de 2017.

Notre Dame Intermédica Participações S.A.

Notas explicativas às informações financeiras intermediárias individuais e consolidadas

30 de junho de 2021

(Em milhares de reais)

- As Controladas do Grupo Notre Dame Intermédica possuem processo administrativo decorrente de autos de infração lavrados para a cobrança indevida do Imposto de Renda da Pessoa Jurídica (IRPJ) e da Contribuição Social Sobre o Lucro Líquido (CSLL), relativos ao ano-calendário de 2013.

Trabalhistas e regulatórias/cíveis

- Em linhas gerais, a natureza desses processos são os mesmos detalhadas acima. A Companhia mantém um sistema de acompanhamento para todos os processos administrativos e judiciais em que figura como “Autora” ou “Ré” e, amparada na opinião dos assessores jurídicos, classifica as ações de acordo com a expectativa de insucesso. Periodicamente, são realizadas análises sobre as tendências jurisprudenciais e efetivada, se necessária, a reclassificação dos riscos desses processos.

Atualmente, uma porção relevante dos processos regulatórios/cíveis, trabalhistas e fiscais são oriundos de empresas adquiridas. A Companhia possui o direito de compensar eventuais perdas com parcelas futuras do preço de aquisição.

23. Parcela diferida do preço de aquisição

Conforme instrumento de assunção de dívida de 31 de outubro de 2014, a Companhia assumiu a obrigação da Bain Capital Brazil Participações Ltda. de pagar a parcela diferida do preço de aquisição no montante de R\$ 220.207 com vencimento em 20 de junho de 2020. Uma vez que os valores da parcela retida podem ser utilizados para abater eventuais contingências que tenham se materializado nos primeiros 6 anos contados do fechamento e considerando a existência de processos administrativos e judiciais ainda em curso cujo total supera o valor corrigido da parcela retida, os valores permanecem retidos, conforme movimentação abaixo:

Notre Dame Intermédica Participações S.A.

Notas explicativas às informações financeiras intermediárias individuais e consolidadas

30 de junho de 2021

(Em milhares de reais)

	31 de dezembro de 2019	Adições - Contingências	Atualizações monetárias	31 de dezembro de 2020	Adições - Contingências	30 de junho de 2021
Valor original da aquisição	254.240	-	-	254.240	-	254.240
Juros capitalizados conforme contrato - (10%a.a.)	183.235	-	16.639	199.874	-	199.874
Valor original - corrigido	437.475	-	16.639	454.114	-	454.114
Juros a realizar conforme contrato - (10%a.a.)	16.680	-	(16.639)	41	-	41
(-) Ajuste a valor presente (CDI + 2,75%)	(14.704)	-	14.704	-	-	-
Valor original - saldo valor presente	439.451	-	14.704	454.155	-	454.155
Provisão contingências (a)	(320.470)	(60.747)	-	(381.217)	(6.719)	(387.936)
Saldo da parcela diferida do preço de aquisição	118.981	(60.747)	14.704	72.938	(6.719)	66.219

(a) Contingências a serem ressarcidas, respeitando as cláusulas contratuais estabelecidas no contrato de compra e venda de quotas e outras avenças.

Em 19 de junho de 2020, a Companhia notificou os vendedores acerca dos valores passíveis de abatimento com a parcela retida e efetuou a reclassificação da rubrica "Parcela diferida do preço de aquisição" no circulante para o não circulante, por avaliar que o encerramento do contrato não ocorrerá antes do período de doze meses. Em 21 de agosto de 2020 os vendedores iniciaram um processo na Corte Internacional de Arbitragem da Câmara de Comércio Internacional – ICC requerendo o pagamento das parcelas diferidas do preço. A Companhia avalia que o montante total de perdas incorridas e contingências em aberto de responsabilidade dos vendedores ultrapassam o valor das parcelas retidas e, suportado por seus advogados, manterá os valores retidos.

Notre Dame Intermédica Participações S.A.

Notas explicativas às informações financeiras intermediárias individuais e consolidadas
30 de junho de 2021
(Em milhares de reais)

24. Patrimônio líquido

a) Capital social

Em 30 de junho de 2021, o capital subscrito e integralizado da Companhia é de R\$ 5.808.609, composto por 615.242.127 ações ordinárias nominativas e sem valor nominal (em 31 de dezembro de 2020 o capital social integralizado e subscrito da Companhia era de R\$ 5.646.453, composto por 609.787.507 ações ordinárias nominativas e sem valor nominal).

Em 19 de abril de 2021, a Companhia, por meio de ata de Reunião do Conselho de Administração, aprovou o aumento de capital no montante de R\$ 162.156, mediante a subscrição de 5.454.620 novas ações ordinárias nominativas, estruturais e sem valor nominal, em razão do exercício de opção de compra de ações outorgadas no âmbito dos Planos de Opção de Compra de Ações da Companhia, sendo:

Grupo I – 64.187 ações ordinárias, cada uma no valor nominal de R\$ 9,271490
Grupo II – 1.592.927 ações ordinárias, cada uma no valor nominal de R\$ 16,50
Grupo III – 26.667 ações ordinárias, cada uma no valor nominal de R\$ 23,94
Grupo IV – 2.306.009 ações ordinárias, cada uma no valor nominal de R\$ 32,25
Grupo V – 50.834 ações ordinárias, cada uma no valor nominal de R\$ 33,50
Grupo IV – 1.413.996 ações ordinárias, cada uma no valor nominal de R\$ 41,42

A composição acionária em 30 de junho de 2021 é a que segue: (i) Alkes II detém 11,19% das ações, representados por 68.818.754 ações ordinárias, (ii) Administradores detêm 3,76% das ações, representados por 23.127.519 e os (iii) demais acionistas detém 85,05% das ações, representados por 523.295.854 ações ordinárias.

b) Custo de emissão de ações

Os custos de transação, suportados pela Companhia, incorridos na captação de recursos por intermédio da emissão da oferta pública de distribuição de ações, totalizaram R\$ 113.913 em 30 de junho de 2021 e foram contabilizados em conta redutora do capital social, de forma destacada no patrimônio líquido, conforme deliberação da CVM nº 649/10 e determinação do CPC 08 (R1).

c) Reservas de lucros

- (i) Reserva legal – constituída obrigatoriamente, com a destinação de 5% do lucro líquido do exercício, deduzidos do prejuízo acumulado, até que seu valor atinja 20% do capital social.
- (ii) Reserva estatutária – conforme Estatuto Social vigente, a Companhia, após a destinação da reserva legal, atribuir-se-á reserva para investimentos, que, somado as demais reservas de lucros, não excederá o capital social subscrito. A finalidade da reserva é assegurar recursos para financiar aplicações adicionais de capital fixo e circulante e a expansão das atividades da Companhia, estando ou não cobertos pelo orçamento de capital, devidamente aprovado em assembleia.

Notre Dame Intermédica Participações S.A.

Notas explicativas às informações financeiras intermediárias individuais e consolidadas
30 de junho de 2021
(Em milhares de reais)

d) Recompra de ações

No período de 14 a 24 de janeiro de 2020, a Companhia, por meio de sua controlada indireta Hospital Intermédica Jacarepaguá Ltda. (Jacarepaguá), comprou 3.365.870 ações da Controladora no montante de R\$ 245.122.

Em 7 de fevereiro de 2020, a Jacarepaguá alienou 3.365.870 ações como parte de pagamento na aquisição do Grupo Clinipam. O compromisso da Companhia era a entrega de uma quantidade fixa em ações. No momento da transferência, a cotação das ações era de R\$ 72,00, equivalente a R\$ 242.343.

A variação entre o valor de aquisições na recompra e a transferência das ações foi de R\$ 2.779, apresentado na rubrica "Prêmio na alienação na participação societária".

e) Dividendos pagos e propostos

Em 30 de junho de 2021, a Companhia não efetuou a distribuição de dividendos e juros sobre o capital próprio.

25. Receita operacional líquida

	Consolidado			
	Trimestre findo em		Período findo em	
	30 de junho de		30 de junho de	
	2021	2020	2021	2020
Contraprestações efetivas de operações de plano de assistência à saúde	3.013.536	2.604.189	5.797.773	5.054.383
Prestação de serviços médico-hospitalar	270.030	96.602	477.870	303.233
Outras prestações de serviços	-	23	-	50
(-) Glosa sobre serviços médicos-hospitalar	1.106	(3.654)	(2.134)	(6.192)
Variação das provisões técnicas de operações de assistência à saúde da operadora	51	(4)	225	(75)
Receitas de serviços prestados	3.284.723	2.697.156	6.273.734	5.351.399
(-) Tributos diretos de operações com planos de assistência à saúde da Operadora	(64.897)	(80.560)	(133.657)	(156.614)
(-) Tributos diretos de prestação de serviços médico-hospitalar	(23.513)	(12.518)	(40.137)	(31.261)
Impostos sobre serviços prestados	(88.410)	(93.078)	(173.794)	(187.875)
Receitas líquidas de serviços prestados	3.196.313	2.604.078	6.099.940	5.163.524

26. Custo dos serviços prestados

	Consolidado			
	Trimestre findo em		Período findo em	
	30 de junho de		30 de junho de	
	2021	2020	2021	2020
Custos dos serviços prestados ¹	(2.715.401)	(1.702.558)	(5.046.780)	(3.522.360)
(-) Co-participação	72.888	40.875	129.458	92.273
Sistema Único de Saúde - SUS	(4.279)	393	(19.048)	(47.128)
Depreciações e amortizações	(40.855)	(49.629)	(79.174)	(53.235)
Depreciação direito de uso	(14.671)	(10.719)	(26.147)	(21.500)
Variação da provisão de eventos ocorridos e não avisados (PEONA)	(8.524)	(6.826)	(49.992)	(20.281)
	(2.710.842)	(1.728.464)	(5.091.683)	(3.572.231)

¹Refere-se ao custo de eventos conhecidos e avisados e custos não relacionados com plano de saúde da Operadora.

Notre Dame Intermédica Participações S.A.

Notas explicativas às informações financeiras intermediárias individuais e consolidadas
30 de junho de 2021
(Em milhares de reais)

27. Despesas operacionais

a. Despesas administrativas

	Controladora				Consolidado			
	Trimestre findo em		Período findo em		Trimestre findo em		Período findo em	
	30 de junho de		30 de junho de		30 de junho de		30 de junho de	
	2021	2020	2021	2020	2021	2020	2021	2020
Pessoal	(786)	(468)	(1.266)	(774)	(120.748)	(127.580)	(234.022)	(232.603)
Serviços de terceiros	(2.791)	(259)	(12.483)	(2.222)	(63.168)	(72.067)	(125.282)	(129.829)
Localização e funcionamento	(62)	(49)	(138)	(113)	(23.380)	(9.946)	(43.112)	(26.809)
Tributos	(38)	-	(859)	(50)	(1.568)	(3.840)	(3.788)	(6.187)
Publicidade e propaganda	-	-	(469)	(414)	(4.912)	(5.474)	(8.125)	(9.242)
Provisão para contingências	-	-	-	-	(3.920)	(4.649)	(49.095)	(10.624)
Depreciação e amortização	-	-	-	-	(29.327)	(48.489)	(64.223)	(77.526)
Taxas, emolumentos, multas e juros	(13)	-	(25)	(88)	(1.320)	(922)	(2.230)	(2.264)
Programa de outorga de ações	(4.570)	(12.570)	(16.664)	(23.495)	(4.570)	(12.570)	(16.664)	(23.495)
Depreciação direito de uso	-	-	-	-	(4.736)	(3.730)	(9.590)	(7.395)
Outras	-	-	-	(1)	1.909	(2.879)	(682)	(12.013)
	(8.260)	(13.346)	(31.904)	(27.157)	(255.740)	(292.146)	(556.813)	(537.987)

b. Despesas comerciais

	Consolidado			
	Trimestre findo em		Período findo em	
	30 de junho de		30 de junho de	
	2021	2020	2021	2020
Remuneração - pessoal próprio	(1.882)	(2.803)	(3.727)	(5.233)
Apropriação despesa de agenciamento diferido	(85.276)	(70.561)	(167.636)	(140.566)
Comissões e agenciamentos	(88.093)	(57.006)	(162.332)	(114.672)
	(175.251)	(130.370)	(333.695)	(260.471)

c. Perdas de recuperabilidade sobre créditos

	Consolidado			
	Trimestre findo em		Período findo em	
	30 de junho de		30 de junho de	
	2021	2020	2021	2020
Reversão/Constituição de perda para recuperabilidade sobre créditos	(4.259)	(10.849)	921	(14.138)
Baixa de perdas efetivas dos créditos relacionados com plano no período	(27.900)	(22.017)	(54.250)	(40.501)
Outras perdas relacionadas e não relacionadas com o plano	4	(174)	(1.094)	(586)
	(32.155)	(33.040)	(54.423)	(55.225)

Notre Dame Intermédica Participações S.A.

Notas explicativas às informações financeiras intermediárias individuais e consolidadas
30 de junho de 2021
(Em milhares de reais)

28. Resultado financeiro

	Controladora				Consolidado			
	Trimestre findo em		Período findo em		Trimestre findo em		Período findo em	
	30 de junho de		30 de junho de		30 de junho de		30 de junho de	
	2021	2020	2021	2020	2021	2020	2021	2020
Receitas com aplicações financeiras ¹	940	585	1.303	1.463	32.875	15.490	51.955	42.120
Juros recebidos	-	-	-	-	10.111	8.863	18.211	18.548
Variação monetária ativa	2.003	(449)	4.315	1.078	11.549	2.299	20.650	10.887
Outras receitas	-	-	-	-	2.807	2.025	2.945	3.282
Instrumentos derivativos - <i>NDF- Non-Deliverable Forward</i>	-	-	-	-	-	4.195	2.066	4.195
Ajuste a valor mercado	-	-	-	-	3.528	(25)	5.995	(79)
Receitas com variação cambial	-	-	-	-	(4)	56	-	513
Descontos obtidos	7	-	7	-	720	576	2.469	1.205
	2.950	136	5.625	2.541	61.586	33.479	104.291	80.671
Juros financeiros debêntures	-	-	-	-	(30.277)	(10.657)	(53.971)	(26.086)
Custos financeiros debêntures	-	-	-	-	(823)	(346)	(1.723)	(10.418)
Variação monetária passiva	-	-	-	-	(24.804)	(13.446)	(42.385)	(29.428)
Multas e juros	-	-	(9)	(9)	(2.071)	(715)	(2.846)	(1.537)
Ajuste variação cambial	-	-	-	-	-	(138)	-	(890)
Tarifas bancárias	(1)	-	(12)	(1)	(21.881)	(3.653)	(9.318)	(7.718)
Ajuste a valor mercado	-	-	-	-	-	-	(25.640)	-
Descontos concedidos	-	-	-	2	(2.907)	(1.580)	(4.965)	(2.590)
Juros sobre empréstimos e financiamentos	-	-	-	-	(17.987)	(9.455)	(31.651)	(14.189)
Ajuste a valor presente	-	-	-	-	(3.628)	(4.377)	(7.946)	(7.567)
Ajuste a valor presente - parcela diferida ²	-	-	-	-	-	-	-	(14.707)
Juros arrendamentos	-	-	-	(14.707)	(16.003)	(11.552)	(28.340)	(22.732)
Custos com empréstimos	-	-	-	-	(676)	-	(1.313)	-
Instrumentos derivativos - <i>NDF- Non-Deliverable Forward</i>	-	-	-	-	(8.375)	-	(9.227)	-
Outras despesas	(137)	(6.286)	(262)	(134)	(944)	(6.792)	(3.695)	(4.804)
	(138)	(6.286)	(283)	(14.849)	(130.376)	(62.711)	(223.020)	(142.666)
Resultado financeiro líquido	2.812	(6.150)	5.342	(12.308)	(68.790)	(29.232)	(118.729)	(61.995)

¹ O montante de R\$ 1.303 na Controladora e R\$ 3.646 no consolidado refere-se a rendimento sobre aplicação de liquidez imediata com contrapartida de caixa e equivalente de caixa, o montante de R\$ 48.308 refere-se à aplicação financeira apresentado na nota explicativa 6.

² Refere-se à despesa financeira decorrente da atualização monetária da parcela diferida do preço de aquisição (vide nota explicativa 23).

29. Plano de Pagamento Baseado em Ações

1º. Plano de Pagamento Baseado em Ações

Em 16 de outubro de 2014, foi aprovada pela Assembleia Geral Extraordinária (AGE) a criação e regulamentação do primeiro Plano de Opção de Compra de Ações da Companhia, atual Notre Dame Intermédica Participações S.A., (*Stock Option Plan*), sendo também aprovada a criação do capital autorizado da Companhia em 99.185.196 novas ações ordinárias que, com o grupamento de ações ordinárias aprovado em Assembleia Geral Extraordinária em 27 de março de 2018, equivale a 46.214.801 novas ações ordinárias (fator de 2,14617813 para cada uma ação ordinária). Dessa forma, o Conselho de Administração ficou autorizado a realizar aumentos de capital social da Companhia, independentemente de reforma estatutária, limitados ao capital autorizado para fazer frente à outorga do Plano, conforme parágrafo oitavo do Artigo 5º do Estatuto Social da Companhia.

A Companhia outorgou o total de 45.345.999 opções, já considerando o grupamento citado, para o primeiro programa de opções, que está distribuído em *time-vesting* (representando 50% das ações outorgadas) e *performance-vesting* (representando 50% das opções outorgadas). O beneficiário deve cumprir o *time-vesting* de prestação de serviços de 3 a 5 anos, dependendo do contrato de outorga, e cumprir *performance-vesting* (representando 50% das opções outorgadas), bem como deve haver um evento de liquidez, como ocorrido com o IPO em abril de 2018, para exercer as opções. Cumpridas as condições de *vesting*, o exercício das opções poderia ocorrer a partir da data de cada aniversário da outorga.

Notre Dame Intermédica Participações S.A.

Notas explicativas às informações financeiras intermediárias individuais e consolidadas
30 de junho de 2021
(Em milhares de reais)

Em 27 de dezembro de 2018, a maioria dos participantes exerceu as opções que estavam vestidas, sendo que a Companhia, em conformidade com o assim autorizado pelo Estatuto Social da Companhia, em seu artigo 5º, §8º, procedeu ao aumento do capital social, dentro do limite do capital autorizado, no valor de R\$ 75.809, mediante a subscrição de novas ações ordinárias, todas nominativas, escriturais e sem valor nominal, num total de 28.502.586 ações.

Em 30 de junho de 2021, todos os beneficiários haviam exercido suas opções.

2º. Plano de Pagamento Baseado em Ações

Em 20 de fevereiro de 2018, os acionistas reunidos em Assembleia Geral Extraordinária (AGE) aprovaram o Segundo Plano de Opções de Ações, cujo objeto é a concessão de opções de compra de ações de emissão da Companhia aos diretores, conselheiros, empregados, consultores e assessores individuais, atuais e futuros, da Companhia ou de suas subsidiárias que venham a ser escolhidos a critério exclusivo do Conselho de Administração. O Segundo Plano de Opções prevê o limite de 11.498.002 opções (5.357.431, considerando o grupamento de 2,14617813 para cada uma ação ordinária, aprovado em Assembleia Geral Extraordinária em 27 de março de 2018), representando uma diluição máxima total de 1,15% aos acionistas, considerando o capital social total da Companhia em 31 de dezembro de 2017.

A partir de 20 de abril de 2018, a Companhia celebrou, com os participantes do Segundo Plano, contrato de outorga em um total de 4.988.581 opções de ações ao preço da Oferta Pública Inicial.

As opções no âmbito do Segundo Plano de Opções poderão ser exercidas de acordo com critérios estabelecidos pelo Conselho de Administração da Companhia, com base no tempo (*vesting* por tempo) de até 3 anos e no desempenho (*vesting* por desempenho) estipulados nos Contratos de Outorga.

Em 30 de junho de 2021, todos os beneficiários haviam exercido suas opções.

3º. Plano de Pagamento Baseado em Ações

Em 28 de março de 2019, os acionistas reunidos em Assembleia Geral Ordinária e Extraordinária (AGOE) aprovaram o Terceiro Plano de Opções de Ações, cujo objeto é a concessão de opções de compra de ações de emissão da Companhia aos diretores, conselheiros, empregados, consultores e assessores individuais, atuais e futuros, da Companhia ou de suas subsidiárias que venham a ser escolhidos a critério exclusivo do Conselho de Administração. A Companhia celebrou contrato de outorga com os participantes deste plano com a emissão 7.334.301 opções, que estão distribuídas em *vesting* por tempo (representando 50% das ações outorgadas) e *vesting* por desempenho (representando 50% das opções outorgadas). O beneficiário deve cumprir o tempo de *vesting* de prestação de serviços de 3 a 5 anos, dependendo do contrato de outorga, e cumprir *vesting* de performance (representando 50% das opções outorgadas).

Em 2 de outubro de 2019 a maioria dos participantes exerceu as opções que estavam vestidas, sendo que a Companhia (I) em conformidade com o assim autorizado pelo Estatuto Social da Companhia, em seu artigo 5º, §8º, procedeu ao aumento do capital social, dentro do limite do capital autorizado, no valor de R\$ 55.308, mediante a subscrição de novas ações ordinárias, todas nominativas, escriturais e sem valor nominal, num total de 9.909.392 ações.

Notre Dame Intermédica Participações S.A.

Notas explicativas às informações financeiras intermediárias individuais e consolidadas
30 de junho de 2021
(Em milhares de reais)

3º. Plano de Pagamento Baseado em Ações Aditado – 2020

Em 25 de março de 2020, os acionistas, reunidos em Assembleia Geral Ordinária e Extraordinária (AGOE), realizaram o aditamento do Terceiro Plano de Opção de Ações da Companhia, cujo objeto é a concessão de opções de compra de ações de emissão da Companhia aos diretores, conselheiros, empregados, consultores e assessores individuais, atuais e futuros, da Companhia ou de suas subsidiárias, que venham a ser escolhidos a critério exclusivo do Conselho de Administração.

Cada opção do Terceiro Plano de Opções de ações dará o direito de aquisição de uma ação de emissão da Companhia. O Terceiro Plano de Opções prevê o limite global de 12.000.000 ações de emissão da Companhia.

Em 2 de abril de 2020, Administração outorgou 4.360.000 novas opções de ações aos executivos selecionados no programa, sendo que, dessas ações, houve o cancelamento de 118.000 opções de ações, restando 4.242.000 opções válidas. Tendo em vista as normas do Pronunciamento Técnico CPC 10 (R1), a Companhia contratou consultores independentes para elaboração de estimativa do valor justo das opções de compra de ações da Companhia, na referida data de outorga, com o objetivo de fornecer subsídios à Administração no processo de registro contábil das opções, tendo adotado o modelo de precificação Binomial. As opções possuem *vestings* anuais, sendo 50% dependente do transcurso do tempo e 50% dependente do atingimento de certas métricas de performance nos próximos 3 anos.

Plano de pagamento RSU (*Restricted Stock Units*)

Em 15 de dezembro de 2017, por meio do Primeiro Aditivo ao *Restricted Stock Option*, a Companhia estabeleceu a liquidação imediata da totalidade das *Restricted Stock Units* (antecipando o *vesting* dos 2/3 (dois terços) remanescentes), bem como, alterou a forma de pagamento do benefício efetuando a liquidação da totalidade das *Restricted Stock Unit* em dinheiro (em vez da entrega de ações ordinárias de emissão da Companhia, conforme previsto originalmente no *Restricted Stock Unit Agreement*). Dessa forma, considerou-se que a totalidade das 4.659.445 de *Restricted Stock Units* se encontravam vestidas e foi pago ao Executivo, o montante de R\$ 43.200, em contrapartida à reserva de capital, equivalente ao valor de 4.659.445 de *Restricted Stock Units* vestidas, as quais correspondiam a 4.659.445 de ações ordinárias de emissão da Companhia ao preço por ação de R\$ 9,27.

Concomitantemente à liquidação em caixa, o Executivo subscreveu e integralizou capital na Companhia em montante equivalente à liquidação das ações – R\$ 43.200, por meio da emissão de 4.659.445 ações ordinárias nominativas, e as partes celebraram um instrumento particular que outorgou à Companhia o direito de recomprar a parte dessas ações subscritas e integralizadas, na proporção equivalente aos 2/3 (dois terços) das *Restricted Stock Units* que tiverem seu *vesting* antecipado no momento da antecipação e liquidação em caixa das *Restricted Stock Units* outorgadas originalmente ao executivo. Essa opção de compra varia ao longo do tempo começando em 2/3 (dois terços) até zero, seguindo o mesmo prazo (*vesting period*) que estava originalmente descrito no *Restricted Stock Unit Agreement* firmado entre a Companhia e o Executivo. Dessa forma, o Executivo não pode vender nenhuma das ações que não estavam *fully vested* no momento da antecipação do vencimento e da liquidação imediata da totalidade das *Restricted Stock Units*.

Notre Dame Intermédica Participações S.A.

Notas explicativas às informações financeiras intermediárias individuais e consolidadas
30 de junho de 2021
(Em milhares de reais)

No período de seis meses findo em 30 de junho de 2021, está registrado o montante de R\$ 16.664 (R\$ 23.495 em 30 de junho de 2020), referente ao custo da transação incorrida em decorrência do Plano de Pagamento Baseado em Ações.

30. Resultado por ação

O cálculo básico do resultado por ação é feito por meio da divisão do resultado do período findo em 30 de junho de 2021, atribuído aos detentores de ações ordinárias, pela quantidade média ponderada de ações ordinárias disponíveis durante o período.

O resultado diluído por ação é calculado por meio da divisão do resultado do período atribuído aos detentores de ações ordinárias pela quantidade média ponderada de ações ordinárias disponíveis durante o período mais a quantidade média ponderada de ações ordinárias que seriam emitidas na conversão de todas as ações ordinárias potenciais.

a) Resultado básico por ação

	Controladora		Consolidado	
	30 de junho de		30 de junho de	
	2021	2020	2021	2020
(Prejuízo)/Lucro do período	(75.908)	383.990	(75.880)	383.795
Número de ações em circulação (-) Tesouraria	614.934	603.385	614.934	603.385
(Prejuízo)/Lucro por ação	<u>(0,1234)</u>	<u>0,6364</u>	<u>(0,1234)</u>	<u>0,6361</u>
Média ponderada de ações durante o período	607.276	603.081	607.276	603.081
(Prejuízo)/Lucro básico por ação	<u>(0,1250)</u>	<u>0,6367</u>	<u>(0,1250)</u>	<u>0,6364</u>

b) Resultado diluído por ação

Devido ao fato de a Companhia ter apresentado prejuízo para o período findo em 30 de junho de 2021, as opções de compra de ações não foram consideradas no cálculo por não haver efeito diluidor nesse caso.

	Controladora		Consolidado	
	30 de junho de		30 de junho de	
	2021	2020	2021	2020
(Prejuízo)/Lucro do período	(75.908)	383.990	(75.880)	383.795
Média ponderada das ações durante o exercício	607.276	603.081	607.276	603.081
Aumento do número de ações surgidas dos Planos de Stock Options, em caso de eventual período de todas as ações outorgadas	-	14.833	-	14.833
Média do número de ações durante os planos - Diluídos	<u>607.276</u>	<u>617.914</u>	<u>607.276</u>	<u>617.914</u>
(Prejuízo)/Lucro diluído por ação	<u>(0,1250)</u>	<u>0,6214</u>	<u>(0,1250)</u>	<u>0,6211</u>

Notre Dame Intermédica Participações S.A.

Notas explicativas às informações financeiras intermediárias individuais e consolidadas

30 de junho de 2021

(Em milhares de reais)

31. Segmento operacional

A Companhia e suas Controladas, para fins de apuração do valor recuperável do ativo, segmentou suas atividades em UGC Saúde (que compreende Saúde Sudeste e Saúde Sul) e UGC Odontológica. O quadro a seguir apresenta a demonstração do resultado para os segmentos Saúde e Odontológico:

	2021				30 de junho de 2020			
	Saúde	Odontológico	Outros segmentos	Consolidado	Saúde	Odontológico	Outros segmentos	Consolidado
Receita operacional líquida	5.934.200	165.740	-	6.099.940	5.012.231	151.293	-	5.163.524
Custos dos serviços prestados	(5.051.076)	(40.607)	-	(5.091.683)	(3.539.734)	(32.497)	-	(3.572.231)
Resultado bruto	883.124	125.133	-	1.008.257	1.472.497	118.796	-	1.591.293
Despesas administrativas	(495.120)	(27.912)	(33.781)	(556.813)	(476.852)	(32.310)	(28.825)	(537.987)
Despesas comerciais	(322.520)	(11.175)	-	(333.695)	(250.637)	(9.834)	-	(260.471)
Perda de recuperabilidade sobre créditos	(52.593)	(1.830)	-	(54.423)	(54.851)	(374)	-	(55.225)
Outras receitas e despesas, líquidas	8.563	286	4.498	13.347	(4.210)	440	-	(3.770)
Resultado antes do resultado financeiro e dos tributos	21.454	84.502	(29.283)	76.673	685.947	76.718	(28.825)	733.840
Resultado financeiro	(123.130)	11	4.390	(118.729)	(48.208)	85	(13.872)	(61.995)
Resultado antes dos tributos sobre o Lucro	(101.676)	84.513	(24.893)	(42.056)	637.739	76.803	(42.697)	671.845
Imposto de Renda e Contribuição Social sobre o Lucro	(36.716)	3.366	(474)	(33.824)	(290.806)	3.246	(490)	(288.050)
Resultado do período	(138.392)	87.879	(25.367)	(75.880)	346.933	80.049	(43.187)	383.795
Não controladores	28	-	-	28	-	-	-	-
Lucro líquido (prejuízo) do período	(138.364)	87.879	(25.367)	(75.908)	346.933	80.049	(43.187)	383.795

Notre Dame Intermédica Participações S.A.

Notas explicativas às informações financeiras intermediárias individuais e consolidadas
30 de junho de 2021
(Em milhares de reais)

Os valores alocados em outros segmentos na rubrica contábil “Despesas administrativas” se referem basicamente ao reconhecimento das despesas do plano de compra de ações (*stock options*).

	2021			30 de junho de 2020		
	Saúde	Odontológico	Consolidado	Saúde	Odontológico	Consolidado
Eventos conhecidos ou avisados	(5.008.663)	(41.267)	(5.049.930)	(3.487.953)	(34.407)	(3.522.360)
(-) Co-participação	128.362	1.095	129.457	90.445	1.828	92.273
Sistema Único de Saúde - SUS	(19.048)	-	(19.048)	(47.128)	-	(47.128)
Depreciações e amortizações	(19.644)	-	(19.644)	(53.235)	-	(53.235)
Depreciação direito de uso	(59.394)	-	(59.394)	(21.500)	-	(21.500)
Varição da provisão de eventos ocorridos e não avisados (PEONA)	(72.690)	(434)	(73.124)	(20.363)	82	(20.281)
	(5.051.077)	(40.606)	(5.091.683)	(3.539.734)	(32.497)	(3.572.231)

32. Partes relacionadas

Controladora

Em 22 de março de 2014, a Bain Capital Brazil Participações S.A. (empresa incorporada pelas Operadoras Intermédica, Interodonto e Notre Dame em novembro de 2014) celebrou contrato de compra e venda de quotas e outras avenças com os vendedores das Holdings PSBB2 e PSBB3 (empresas incorporadas pela Bain Capital Brazil Participações S.A. em setembro de 2014) e suas Controladas Intermédica, Interodonto e Notre Dame Seguradora. Conforme previsto no contrato, os vendedores se comprometem a indenizar a adquirente Notre Dame Intermédica Participações S.A. pelas contingências sofridas e desembolsadas que não estavam refletidas na transação inicial.

A Companhia firmou contrato de instrumento particular de repasse de indenização com a Notre Dame Intermédica, comprometendo-se a indenizar a Notre Dame Intermédica pelos desembolsos decorridos de ações jurídicas que são de responsabilidade da Companhia. O ressarcimento deverá ser pago em 6 anos e 30 dias a contar da data de fechamento do contrato de compra e venda de quotas e outras avenças. O montante registrado em rubrica “Outros passivos circulantes” em 30 de junho de 2021 é R\$ 398.488 (R\$ 391.769 em 31 de dezembro de 2020).

A Companhia mantém planos de opções para compra de ações (*stock options*). No período de seis meses findo em 30 de junho de 2021, as despesas relacionadas aos administradores contabilizadas no resultado totalizaram R\$ 16.664 (R\$ 23.495 em 30 de junho de 2020).

Consolidado

A remuneração dos principais administradores das controladas, que compreendem empregados com autoridade e responsabilidade por planejamento, direção e controle das atividades, é composta de remuneração e gratificações de curto prazo, cujo montante registrado no período de seis meses findo em 30 de junho de 2021 foi de R\$ 8.091 (R\$ 73.039 em 30 de junho de 2020).

A remuneração variável (Plano de Opção de Ações) não está incluída na remuneração global aprovada em Assembleia.

Notre Dame Intermédica Participações S.A.

Notas explicativas às informações financeiras intermediárias individuais e consolidadas
30 de junho de 2021
(Em milhares de reais)

33. Compromissos

A Companhia e suas controladas possuem contratos de aluguéis de imóveis, consultoria e manutenção que ainda não possuem requisitos para serem contabilizados até que entre em vigor a sua ocorrência pelo regime de competência. Também não se enquadram nos requisitos do IFRS 16.

	Consolidado	
	30 de junho de 2021	31 de dezembro de 2020
Até um ano	100.555	114.305
Mais de um ano e até cinco anos	376.310	457.195
Acima de cinco anos	100.555	114.298
	577.420	685.798

34. Cobertura de seguros

A Companhia e suas controladas adotam uma política de seguros que considera, principalmente, a concentração de riscos e sua relevância. Os seguros são contratados por montantes considerados suficientes pela Administração, levando-se em consideração a natureza de suas atividades.

Itens	Tipo de Cobertura	Importância Segurada
Edifícios, Instalações, máquinas, móveis, utensílios e estoques	Incêndio (Inclusive decorrente de tumultos, greves e lock-out) Queda de raio. Explosão de qualquer natureza e queda de aeronaves, danos elétricos, equipamentos arrendados e cedidos a terceiros, RD equipamentos moveis e fixos, queda de vidros, despesas fixas (6 meses), perdas/pagamentos de aluguel (6 meses), roubo/furto qualificado de bens, vendaval, impacto de veículos até fumaça, desmoronamento, equipamentos eletrônicos, objetos portáteis (território nacional) e roubo de medicamentos.	668.802
D&O	Responsabilidade civil, diretores, administradores e conselheiros	160.000
Responsabilidade Civil	Responsabilidade civil operações	255.000
Frota de Veículos	Compreensiva, danos materiais, danos corporais e equipamentos móveis	100% Tabela FIPE por veículo
Funcionários	Seguro de vida em grupo	Variável conforme faixa salarial e limite máximo R\$48.132
Seguro Garantia	Garantias sobre contratos de clientes	R\$ 270.181

35. Informações adicionais

(i) Intenção de compra e venda de ações da CCG Participações

Em 4 de junho de 2021, a controlada BCBF Participações S.A. (BCBF) celebrou contrato de compra e venda de ações sob condições suspensivas e outras avenças para aquisição da CCG Participações S.A. ("Centro Clínico Gaúcho"), operadora verticalizada que oferece planos de saúde, planos dentais e serviços de saúde no Estado do Rio Grande do Sul.

Com a conclusão da transação, a BCBF passará a deter 100% das ações do Centro Clínico Gaúcho. O valor da transação foi fixado em R\$ 1,06 bilhão e será pago à vista, em dinheiro, descontados o endividamento líquido e uma parcela retida para contingências.

Notre Dame Intermédica Participações S.A.

Notas explicativas às informações financeiras intermediárias individuais e consolidadas
30 de junho de 2021
(Em milhares de reais)

A conclusão da transação está sujeita ao cumprimento de determinadas condições precedentes, incluindo a aprovação da Agência Nacional de Saúde Suplementar (ANS) e do Conselho Administrativo de Defesa Econômica (CADE). Tais condições não foram concluídas até a emissão destas informações financeiras intermediárias.

A transação não está sujeita, e, portanto, não será submetida à aprovação dos seus acionistas, conforme previsto no artigo 256 da Lei nº6.404/76, tampouco ensejará, nos termos do disposto no Ofício-Circular/CVM/SEP/Nº 03/2019, o direito de recesso aos seus acionistas, uma vez que a transação foi realizada pela controlada BCBF.

(ii) Combinação de negócios entre GNDI e Hapvida – Aprovação ANS

A Companhia, em cumprimento às normas vigentes e em continuidade aos fatos relevantes divulgados em 27 de fevereiro e 29 de março de 2021, comunica que a Agência Nacional de Saúde Suplementar (ANS) deferiu o pedido de autorização para a assunção do controle societário indireto das operadoras de planos de assistência à saúde Notre Dame Intermédica Saúde S.A., Mediplan Assistencial Ltda., SMV Serviços Médicos Ltda., Climepe Total Ltda., Lifeday Planos de Saúde Ltda., São Lucas Saúde S.A. e Clinipam Clínica Paranaense de Assistência Médica Ltda. por Hapvida Participações e Investimentos II S.A., controlada diretamente por Hapvida Participações e Investimentos S.A. (Hapvida).

A conclusão da operação de combinação de negócios com a Hapvida está sujeita à apreciação e aprovação pelo Conselho Administrativo de Defesa Econômica (CADE). Tais condições não foram concluídas até a emissão destas informações financeiras intermediárias.

(iii) Previ-Rio - Adesão

Em 24 de junho de 2021, foi publicado no Diário Oficial do Rio de Janeiro a homologação do credenciamento da Notre Dame Intermédica Saúde S.A. (controlada indireta da Companhia) pelo Instituto de Previdência e Assistência do Município do Rio de Janeiro (Previ-Rio), para prestação de serviços de assistência à saúde e dental do Servidor Municipal – PSSM, como resultado do processo de Chamamento Público, com início de vigência previsto para 1º de agosto de 2021.

36. Eventos Subsequentes

(i) Conclusão da operação de compra do Hospital e Maternidade Maringá S.A.

Em 11 de junho de 2021, a controlada BCBF Participações S.A. (BCBF) celebrou contrato de compra e venda de quotas e outras avenças para a aquisição do Hospital e Maternidade Maringá S.A. (Hospital Maringá), estabelecido na cidade de Maringá, no Estado do Paraná e caracteriza-se por ser um hospital de alta complexidade.

Com a conclusão da transação, a BCBF passará a deter 100% das ações do Hospital Maringá. O preço de aquisição de até R\$ 92,0 milhões será pago (i) parte à vista, em dinheiro, na data de fechamento, descontados o endividamento líquido, (ii) parte a prazo de dois anos sujeito ao atingimento de certas metas operacionais e (iii) uma parcela retida por seis anos para eventuais contingências.

Notre Dame Intermédica Participações S.A.

Notas explicativas às informações financeiras intermediárias individuais e consolidadas
30 de junho de 2021
(Em milhares de reais)

A conclusão da transação está sujeita a certas condições precedentes, porém não está sujeita à aprovação prévia da Agência Nacional de Saúde Suplementar (ANS) e nem do Conselho Administrativo de Defesa Econômica (CADE).

A totalidade das condições precedentes foram atingidas em 16 de julho de 2021, data na qual foi formalizado o termo de fechamento da aquisição. O valor da aquisição final foi de R\$ 70 milhões

(ii) Pagamento de Dividendos 2020

Em 26 de abril de 2021, em Assembleia Geral Ordinária e Extraordinária, a Companhia distribuiu aos seus acionistas, a título de dividendo mínimo obrigatório, o montante de R\$ 174.845, equivalente a 25% do lucro líquido da Companhia apurado no exercício findo em 31 de dezembro de 2020, correspondente a R\$ 0,28433085 por ação de emissão da Companhia. O pagamento foi realizado em moeda corrente nacional em 14 de julho de 2021.

(iii) Reajuste dos Planos de Saúde Individuais

Em 08 de julho de 2021, foi comunicado pela ANS o reajuste dos planos de saúde individuais com percentual negativo de -8,19%, devendo ser aplicado a partir do aniversário dos contratos. A Companhia e suas controladas estão avaliando os impactos deste reajuste.

(iv) Intenção de compra e venda de quotas e outras avenças da Casa de Saúde e Maternidade Santa Martha S.A.

Em 30 de julho de 2021, a controlada Notre Dame Intermédica Saúde S.A. celebrou contrato de compra e venda de quotas e outras avenças para aquisição da Casa de Saúde e Maternidade Santa Martha S.A.

A Companhia passará a deter, de forma indireta, 100% (cem por cento) das ações do Hospital Santa Martha. O preço de aquisição será pago à vista, em dinheiro, descontados o endividamento líquido e uma parcela retida para contingências.

A conclusão da transação está sujeita ao cumprimento de determinadas condições precedentes, incluindo a aprovação da Agência Nacional de Saúde Suplementar (ANS) e do Conselho Administrativo de Defesa Econômica (CADE). Tais condições não foram concluídas até a emissão destas informações financeiras intermediárias.

A transação não está sujeita, e, portanto, não será submetida à aprovação dos seus acionistas, conforme previsto no artigo 256 da Lei nº6.404/76, tampouco ensejará, nos termos do disposto no Ofício-Circular/CVM/SEP/Nº 03/2019, o direito de recesso aos seus acionistas, uma vez que a transação foi realizada pela controlada Notre Dame Intermédica Saúde S.A.

(v) Conclusão da Operação de compra do Grupo Serpram.

Em 26 de outubro de 2020, em continuação ao plano de expansão a Companhia por meio de sua Controlada Notre Dame Intermédica Saúde S.A., assinou acordo de intenção de compra e venda de ações e outras avenças no montante de R\$ 170.000 para a aquisição do Grupo Serpram, composto por dois hospitais, IMESA – Instituto de Medicina Especializada Alfenas S.A. e Hospital Varginha S.A. e uma operadora de saúde Serpram – Serviço de Prestação de Assistência Médico – Hospitalar S.A., com atuação no Estado de Minas Gerais.

Notre Dame Intermédica Participações S.A.

Notas explicativas às informações financeiras intermediárias individuais e consolidadas
30 de junho de 2021
(Em milhares de reais)

Em 11 de dezembro de 2020, a Agência Nacional de Saúde Suplementar (ANS) aprovou a aquisição do Grupo Serpram, conforme protocolo Ofício nº 145/2020/ASSNT-DIOPE/DIRAD-DIOPE/DIOPE.

Em 7 de julho de 2021, a transação foi aprovada pelo Conselho Administrativo de Defesa Econômico (CADE) por meio do ato de concentração 08700.006195/2020-78.

Em 4 de agosto de 2021, foi concluída a aquisição do Grupo Serpram.
