



**SIMH**  
B3 LISTED NM



# Informações trimestrais individuais e consolidadas – ITR em 30 de setembro de 2024 e relatório dos auditores independentes



**Índice**

Comentário de desempenho.....	1
Balanços patrimoniais – Ativo.....	30
Balanços patrimoniais – Passivo.....	31
Demonstrações dos resultados.....	32
Demonstrações dos resultados abrangentes.....	33
Demonstrações das mutações do patrimônio líquido.....	34
Demonstrações dos fluxos de caixa - método indireto.....	35
Demonstrações do valor adicionado.....	36
Notas explicativas às informações trimestrais individuais e consolidadas.....	37
1. Contexto operacional.....	37
2. Base de preparação e apresentação das informações trimestrais individuais e consolidadas e principais práticas contábeis adotadas.....	52
3. Instrumentos financeiros e gerenciamento de riscos.....	54
4. Caixa e equivalente de caixa.....	67
5. Títulos, valores mobiliários e aplicações financeiras.....	67
6. Conta a receber.....	68
7. Estoques.....	69
8. Ativo imobilizado disponibilizado para venda.....	69
9. Tributos a recuperar.....	70
10. Investimentos.....	71
11. Imobilizado.....	75
12. Intangível.....	79
13. Fornecedores.....	80
14. <i>Floor plan</i> .....	81
15. Risco sacado a pagar.....	81
16. Empréstimo, financiamentos e debêntures.....	81
17. Arrendamentos a pagar a instituições financeiras.....	87
18. Arrendamentos a pagar por direito de uso.....	87
19. Cessão de direitos creditórios.....	88
20. Compra de ações de controladas a termo “sintético”.....	88
21. Obrigações sociais e trabalhistas.....	88
22. Depósitos judiciais e provisão para demandas judiciais e administrativas.....	89
23. Imposto de renda e contribuição social.....	91
24. Partes relacionadas.....	94
25. Patrimônio líquido.....	101
26. Cobertura de seguros.....	102
27. Informações por segmento.....	104
28. Receita líquida de venda, locação, prestação de serviços e venda de ativos desmobilizados.....	106
29. Gastos por natureza.....	108
30. Resultado financeiro.....	109
31. Lucro por ação.....	109
32. Informações suplementares do fluxo de caixa.....	110
33. Eventos subsequentes.....	110
Acompanhamento das projeções e estimativas divulgadas pela Simpar.....	111
Relatório dos auditores independentes.....	113
Parecer do Comitê de Auditoria.....	115
Declaração da Diretoria sobre as demonstrações financeiras.....	116
Declaração da Diretoria sobre o Relatório de Auditoria dos Auditores Independentes.....	117

# SIMPAR S.A - Comentários de Desempenho 3T24

## Lucro Líquido de R\$125 mm

## EBITDA Recorde de R\$2,7 bi, crescimento de 30%

RECORDE

**RECEITA BRUTA**

### R\$ 11,9 bi

+29% vs. 3T23

**LUCRO LÍQUIDO**

### R\$ 125 mm

vs. -R\$111 mm no 3T23

 Lucro Líquido Ajustado<sup>1</sup>: R\$160 mm

RECORDE

**RECEITA LÍQUIDA DE SERVIÇOS**

### R\$ 8,4 bi

+26% vs. 3T23

**CAPEX LÍQUIDO**

### R\$ 1,8 bi

-17% vs. 2T24

Foco em contratos de longo prazo

RECORDE

**EBITDA**

### R\$ 2,7 bi

+30% vs. 3T23

**ROIC ANUALIZADO (ex-BBC)**

### 12,8%

 produtivo<sup>2</sup>

4,4 p.p. acima do custo de capital de terceiros

**Receita Líquida de Serviços cresce 26% vs. 3T23 e atinge R\$8,4 bi no 3T24**

→ Resultado do crescimento orgânico oriundo das bases empresariais construídas;

**Margem EBITDA cresce 0,9 p.p. vs. 3T23 para 32,1%**

→ Consequência do foco em eficiência e produtividade;

**Lucro Líquido atinge R\$125 milhões**

→ Demonstra a consistência das entregas das empresas do grupo;

**Receita de venda de ativos recorde de R\$2,3 bi (+44% ante o 3T23)**

→ Reflete a alta liquidez e qualidade dos ativos operacionais;

**Redução da alavancagem para 3,7x, ante 3,8x no 2T24**

→ 3,4x quando anualizado o EBITDA do 3T24;

**Proposta de Reorganização Estratégica**

→ Criará valor para a VAMOS Locação e NewCo.

3T24

## MENSAGEM DA ADMINISTRAÇÃO

É com grande satisfação que apresentamos os resultados da **SIMPAR** no terceiro trimestre de 2024. O foco em estabelecer empresas e serviços em setores essenciais da economia, somado a ganhos de eficiência, produtividade e adequada gestão do capital pelas nossas empresas, se reflete nos **resultados consistentes e sustentáveis** em mais um trimestre.

A contínua evolução dos indicadores se deve à dedicação dos nossos mais de **56 mil colaboradores em executar o planejamento estratégico em cada uma das nossas empresas, tendo como base** o compartilhamento da **Cultura e Valores Corporativos**, que são fundamentais para a consistência das nossas entregas. Nosso **DNA de serviços**, presente em todas as empresas do grupo, nos assegura vantagens competitivas únicas a partir do ganho de escala, captura de sinergias e complementariedade de negócios, que nos posicionam de forma diferenciada no mercado, assegurando **competitividade e resiliência de receitas**.

Como holding, avançamos continuamente em nosso propósito de contribuir com o desenvolvimento e fortalecimento das **bases para criação de valor sustentável** dos nossos negócios. **Fundamentos sólidos**, baseados na **diversificação de serviços, clientes e contratos em múltiplos setores** da economia real, equipes dedicadas e capacitadas, lojas, filiais e armazéns bem distribuídos por todo o Brasil, e uma gestão eficiente de ativos configuram as bases para que possamos **extrair o máximo potencial de tudo que construímos**.

Com foco na rentabilidade dos negócios, **evoluímos continuamente nas principais alavancas de eficiência**, aprimorando os preços dos serviços, otimizando as frotas, acelerando o giro dos ativos e reduzindo custos, despesas e estoques. Acreditamos firmemente na **melhoria sucessiva da eficiência operacional em todas as empresas, visando resultados ainda melhores no futuro**.

Esses são alguns pilares essenciais para alcançarmos índices de crescimento consistentes, incluindo **CAGR 2009-3T24 UDM da Receita Líquida de 25% a.a.**, e resultados operacionais resilientes (**CAGR 2009-3T24 UDM do EBIT de 27% a.a.**). No 3T24, registramos **Receita Líquida de R\$10,9 bilhões – crescimento de 31% ante o 3T23 – atingindo R\$43 bilhões** ao anualizar o trimestre.

Como consequência, o **EBITDA totalizou R\$2,7 bilhões** no período – **crescimento de 30%** ante o 3T23, sobretudo proveniente de serviços baseados em **contratos de longo prazo**, que representam **cerca de 74% da nossa geração de caixa**. O crescimento do EBITDA (+30% a/a), superior à receita de serviços (+26% a/a), deve-se principalmente à **maior eficiência operacional em diversos segmentos**, a exemplo do crescimento da margem EBITDA no 3T24 da **Movida RAC** (+9,1 p.p. a/a), **Movida GTF** (+1,8 p.p. a/a) e **JSL** (+0,5 p.p. a/a), que foi parcialmente compensado pela normalização das margens nas vendas de ativos (-7,1 p.p. a/a) e pelo efeito mix da maior representatividade das concessionárias, que possuem margens menores. A **margem EBITDA – excluindo concessionárias e desmobilização de ativos – cresceu 4,2 p.p. para 46,5%** no 3T24.

O **Lucro Líquido alcançou R\$125 milhões** no 3T24, evidenciando a consistência dos nossos resultados após o pagamento de impostos e despesas financeiras. Esse é **apenas o início da transformação dos resultados do Grupo SIMPAR**. Acreditamos que, com todos os investimentos realizados, as bases estabelecidas e a escala criada em todas as empresas, este é o momento de **extrair valor de tudo que foi construído em nossos negócios**. Dessa forma, o **avanço da eficiência contribuirá de forma orgânica para a melhoria de todos os indicadores, inclusive de alavancagem**.

### Reorganização Estratégica | VAMOS Locação e NewCo

No dia 29 de setembro, a **SIMPAR** comunicou ao Conselho de Administração da **VAMOS** sua intenção de tornar a operação da **VAMOS Locação exclusivamente dedicada ao segmento de locação de caminhões, máquinas e equipamentos** e, conseqüentemente, combinar os negócios da **VAMOS Concessionárias** com a **AUTOMOB**. Essa operação, se aprovada em Assembleia Geral Extraordinária da **VAMOS Locação** em 22 de novembro de 2024, dará origem ao **maior e mais diversificado grupo de redes de concessionárias do Brasil (NewCo)**, a única do setor listada no Novo Mercado.

A **VAMOS Locação (VAMO3)** poderá atender à demanda de investidores pela alocação de capital exclusiva em locação, ampliar a oferta de serviços de locação em concessionárias de diferentes marcas e intensificará seu foco em eficiência com gestores e recursos exclusivamente dedicados à sua atividade principal (*core business* de locação).

A **NewCo** nascerá listada no Novo Mercado, com portfólio diversificado de produtos, marcas, regiões e serviços. A operação trará vantagens de escala, capilaridade e sinergias, permitindo à empresa ampliar sua aliança estratégica com montadoras, potencializando seu crescimento orgânico e novas oportunidades de aquisições, com ações líquidas como forte moeda de troca.

Após a consumação da Operação, os acionistas da **VAMOS Locação** deterão ações de duas companhias abertas listadas no Novo Mercado, **VAMOS Locação** e **NewCo**, ambas líderes em seus setores, com amplas possibilidades de crescimento e retorno, ao passo que a **SIMPAR** receberá R\$1,0 bilhão com a venda de sua participação na **AUTOMOB**.

Destacamos aqui mais uma demonstração da adoção de altos padrões de governança corporativa, citando a constituição de um comitê independente da **VAMOS Locação** que negociou os principais termos e condições da operação em benefício dos demais acionistas minoritários da **VAMOS Locação** e que fundamentou a proposta final da **SIMPAR** submetida em 23 de outubro de 2024. Estamos convictos de que esse movimento criará valor para as empresas envolvidas, que poderão consolidar ainda mais suas posições de liderança nos mercados em que atuam.

A redução da alavancagem continua sendo um dos principais objetivos estratégicos do Grupo. Ressaltamos que a estrutura de capital da **SIMPAR** reflete a estratégia das nossas empresas na alocação de recursos em **ativos com forte mercado secundário**. Ao verificar o histórico de preços de venda e depreciação dos ativos ao longo de diferentes ciclos e períodos, temos segurança no **alto grau de confiança no valor residual dos ativos** ao final dos contratos. Nesse sentido, quando considerada a liberação de caixa proveniente do saldo residual dos ativos a serem vendidos, o índice de **“alavancagem do negócio”** no 3T24 é de **2,2x**.

Considerando o **EBITDA 3T24 anualizado**, que reflete de maneira mais atualizada a capacidade da Companhia com a geração de caixa, a alavancagem totalizou **3,4x** ao final do 3T24. Em bases tradicionais (“Covenants”), a Dívida Líquida/EBITDA **reduziu para 3,7x** no 3T24 ante 3,8x no 2T24. Destacamos que grande parte do capital alocado em grandes projetos desde o final de 2023 implicam, desde seu desembolso, no aumento da dívida, dos custos pré-operacionais e juros. No entanto, esses investimentos ainda não contribuíram integralmente com a geração de caixa nos últimos 12 meses, o que ainda será observado nos períodos subsequentes. A título de exemplo, podemos citar os investimentos em grandes projetos da **JSL**, os ativos para locação comprados pela **VAMOS** e **Movida**, além da **CS Infra**, que possui grande parte desses projetos em estágio pré-operacional, desembolsando parte substancial do Capex com *funding* contratado sem a contrapartida da geração de caixa.

A **Dívida Líquida/EBITDA-A** foi de **2,3x** ante *covenant* de 3,5x, sendo a métrica base para todas as emissões no mercado local no critério de manutenção. A métrica do EBITDA-A é a que mais se aproxima do que chamamos “alavancagem do negócio”, sendo **mais adequada para auferir a capacidade da Companhia de cumprir suas obrigações financeiras**.

#### Em relação aos resultados e estratégias dos negócios, destacamos:

 A **JSL**, operadora logística integrada e líder absoluta no mercado brasileiro, apresentou **consistência** em sua **execução** ao longo de mais um trimestre, combinando um crescimento de +17% em sua Receita Líquida e margem EBITDA ajustada estável acima de 20% no 3T24. Além disso, a empresa celebrou **novos contratos no valor de R\$ 2,2 bilhões**, com prazo médio de 64 meses, evidenciando sua capacidade de sustentar um forte crescimento orgânico futuro. A **melhora das margens operacionais**, a **implantação de novos projetos** e a otimização da estrutura de capital – com a **sinização de redução da alavancagem** (de 3,04x no 2T24 para 2,94x no 3T24) – reforçam nossa confiança na evolução sustentável dos resultados e da rentabilidade nos próximos trimestres.

 **Vamos** segue com **ritmo saudável** na **originação** de novos contratos de **locação**, tendo R\$13,9 bilhões de backlog implantado no 3T24, reforçando a dinâmica positiva e com **grande potencial** no curto, médio e longo prazo em um mercado ainda pouco explorado no **Brasil**. A **TIR média** dos novos contratos, que segue **aproximadamente 20%**, indica uma rentabilidade adequada na alocação de capital. As concessionárias apresentaram EBITDA positivo no 3T24, com expansão na comercialização de caminhões e linha amarela, enquanto no setor Agro, o foco permanece na redução de estoques e despesas, além da melhoria do capital de giro. No 3T24, a empresa atingiu 3,2x de alavancagem, redução ante 3,4x no 2T24. **Continuamos** confiantes na continuidade da **evolução de resultados**, que contribuirão para o **crescimento sustentável da Vamos**.

 A **Movida** divulgou resultados que, combinados com o **novo nível de eficiência operacional**, demonstram **relevante mudança de patamar frente a 2023**. A companhia entregou, antes do previsto, todos os *guidances* estabelecidos pelo planejamento estratégico de 2024. Destacamos i) a **recomposição do preço da diária do RAC**, demonstrado pelo **crescimento do yield** de 3,8% no 3T23 para 4,2% no 3T24; ii) a maximização da **produtividade em Seminovos** com volume recorde de mais de **30 mil carros vendidos** no 3T24 e iii) o aumento da previsibilidade e estabilidade dos resultados com o **aumento da representatividade do segmento de GTF**. Em adição, a companhia apresentou uma **redução da alavancagem para 3,1x** no 3T24 (ante 3,2x no 2T24), ao passo que o índice seria de 2,7x caso anualizado o EBITDA do 3T24. Esses indicadores dão confiança à companhia para **continuar extraindo o máximo valor dos ativos** e fidelizando os clientes. Embora já tenhamos observado melhorias importantes, acreditamos que há oportunidades para alcançar índices ainda melhores nos próximos trimestres.

A **Automob** intensificou os esforços na **consolidação das empresas adquiridas**, no **aumento da venda por loja** e **captura de sinergias** para assegurar resultados sustentavelmente melhores. Para isso, foram implementadas diversas ações com o objetivo de **geração de receita adicional e redução de custos**, que contribuirão com resultados melhores nos próximos trimestres. Em termos operacionais, a **Receita Líquida de veículos novos** apresentou uma leve redução na comparação anual (-4,0% a/a), que foi compensada pelo crescimento robusto no volume de **veículos usados** (+29,4% a/a). Por sua vez, a **Receita Líquida de F&I** (Financiamento e Seguros), que está no início da sua jornada de captura de valor, cresceu em 48% em relação ao 3T23. No 3T24, empresa demonstrou melhora em sua margem EBITDA ajustada na comparação com o 2T24, aumento de 0,7 p.p., totalizando 4,8% no 3T24. A **Automob** está somente no **início da execução de seu planejamento estratégico** e segue empenhada em **fortalecer sua posição de consolidadora do mercado automotivo brasileiro**.

A **CS Infra** avançou no desenvolvimento de seu portfólio de concessões de longo prazo com foco na prestação de serviços em infraestrutura com **grande potencial de geração de caixa futuro**. O cronograma das obras da **CS Portos** está 100% dentro do programado, término estimado para o segundo trimestre de 2025. Além disso, a **CS Portos** já garantiu grande parte de sua demanda contratada (*take or pay*), possui **Capex definido e contratado**, tendo recebido a maior parte dos equipamentos necessários para a conclusão das obras. A **CS Rodovias** teve no 3T24 seu primeiro trimestre com as quatro praças de pedágio em operação. A **CS Mobi** segue revitalizando o centro histórico de Cuiabá, e, por fim o **BRT Sorocaba** está no fim das obras do último corredor (Corredor Oeste). Ressaltamos que **todos os projetos estão em linha com o esperado** em relação à execução de seus planejamentos, **tanto em termos de obras quanto financeiros**, e concretizarão seu **potencial de geração de caixa nos próximos trimestres**.

Na **Ciclus Ambiental**, a **Ciclus Rio** celebrou um importante aditivo referente a comercialização de biogás com efetividade a partir de janeiro de 2025. Dentre os principais pontos, destacamos a extensão contratual para 2050 (anteriormente 2034), a comercialização da totalidade do volume de biogás pelo modelo *take or pay* (incluindo volume excedente atualmente não comercializado), o reajuste dos preços sobre o volume de biogás contratado (incluindo reajustes futuros anuais pelo IGP-M) e o aluguel de 6 motogeradores por 2 anos. No trimestre, a **Ciclus Ambiental** reportou um EBITDA de R\$68 milhões (+76% na comparação anual). A melhora operacional significativa reflete os menores custos operacionais da **Ciclus Rio** e a implantação da operação da **Ciclus Amazônia** em abril de 2024.

A **CS Brasil** contribui com o aperfeiçoamento da gestão no setor público no segmento de transporte em serviços públicos ou de economia mista com alto padrão de eficiência. A empresa apresentou crescimento da Receita Líquida de Gestão e Terceirização de Frota com motorista de 17% no 3T24 ante o 3T23.

O **BBC** reportou **novas operações recorde** de R\$537 milhões no 3T24. A **inadimplência** segue **estável e abaixo dos índices de mercado**, o que evidencia a assertividade na gestão de riscos que, com estrutura e equipes preparadas, reforça seu papel para geração de valor no **Grupo SIMPAR**.

Estamos muito confiantes com as entregas realizadas até aqui e, sobretudo, com o potencial de usufruir de **bases sólidas que foram construídas em todas as empresas**. O aumento da **eficiência operacional** e o **fortalecimento da estrutura de capital**, somados ao DNA de servir, nos permitem antecipar e atender às necessidades dos **Clientes**, contribuindo com o desenvolvimento sustentável do nosso ecossistema de negócios e para **resultados ainda melhores no futuro**.

**Agradecemos a todos os nossos Clientes, que são a razão da nossa existência empresarial e que nos confiam a oportunidade de servi-los, e aos nossos Fornecedores, com os quais mantemos uma aliança comercial de longo prazo e que contribuem para a excelência dos serviços prestados.**

**Aos Investidores, que confiam em nossa estratégia e execução, disponibilizando o capital necessário para suportar o nosso desenvolvimento contínuo e, especialmente, aos nossos mais de 56 mil Colaboradores, por sua determinação diária para executar o planejamento estratégico e oferecer serviços de alta qualidade, nossa Gratidão.**

Muito obrigado,

Fernando Antonio Simões – Diretor-Presidente da SIMPAR S.A.

# PRINCIPAIS INDICADORES DA SIMPAR E CONTROLADAS

SIMPAR - Consolidado

Destaques Financeiros (R\$ milhões)	3T23	2T24	3T24	▲ A / A	▲ T / T	UDM
Receita Bruta	9.269,7	11.292,2	11.938,0	+28,8%	+5,7%	42.934,3
<b>Receita Líquida</b>	<b>8.318,1</b>	<b>10.307,6</b>	<b>10.865,6</b>	<b>+30,6%</b>	<b>+5,4%</b>	<b>38.842,1</b>
Receita Líquida de Serviços	6.692,1	8.014,7	8.432,3	+26,0%	+5,2%	30.782,5
Receita Líquida de Construção	57,5	223,0	167,6	+191,5%	-24,8%	601,9
Receita Líquida Venda Ativos	1.568,5	2.069,9	2.265,7	+44,5%	+9,5%	7.457,7
<b>EBIT</b>	<b>1.367,9</b>	<b>1.747,9</b>	<b>1.753,3</b>	<b>+28,2%</b>	<b>+0,3%</b>	<b>5.670,7</b>
<i>Margem (% ROL de Serviços)</i>	<i>20,4%</i>	<i>21,8%</i>	<i>20,8%</i>	<i>+0,4 p.p.</i>	<i>-1,0 p.p.</i>	<i>18,4%</i>
Resultado Financeiro	(1.560,7)	(1.509,5)	(1.585,7)	+1,6%	+5,0%	(6.113,4)
<b>Lucro Líquido</b>	<b>(110,6)</b>	<b>158,8</b>	<b>125,0</b>	-	<b>-21,3%</b>	<b>(344,0)</b>
<i>Margem (% ROL)</i>	<i>-1,3%</i>	<i>1,5%</i>	<i>1,2%</i>	<i>+2,5 p.p.</i>	<i>-0,3 p.p.</i>	<i>-0,9%</i>
<b>Lucro Líquido dos Controladores</b>	<b>(136,5)</b>	<b>49,3</b>	<b>10,8</b>	<b>-107,9%</b>	<b>-78,1%</b>	<b>(330,1)</b>
<i>Margem (% ROL)</i>	<i>-1,6%</i>	<i>0,5%</i>	<i>0,1%</i>	<i>+1,7 p.p.</i>	<i>-0,4 p.p.</i>	<i>-0,8%</i>
<b>EBITDA</b>	<b>2.084,9</b>	<b>2.664,3</b>	<b>2.710,7</b>	<b>+30,0%</b>	<b>+1,7%</b>	<b>9.418,9</b>
<i>Margem (% ROL de Serviços)</i>	<i>31,2%</i>	<i>33,2%</i>	<i>32,1%</i>	<i>+0,9 p.p.</i>	<i>-1,1 p.p.</i>	<i>30,6%</i>
(+) Custo com venda de ativos	1.473,5	1.917,7	2.118,8	+43,8%	+10,5%	6.915,1
<b>EBITDA-Adicionado</b>	<b>3.558,4</b>	<b>4.582,0</b>	<b>4.829,5</b>	<b>+35,7%</b>	<b>+5,4%</b>	<b>16.334,0</b>
<b>EBIT Ajustado</b>	<b>1.384,9</b>	<b>1.744,6</b>	<b>1.787,2</b>	<b>+29,0%</b>	<b>+2,4%</b>	<b>6.312,4</b>
<i>Margem (% ROL de Serviços)</i>	<i>20,7%</i>	<i>21,8%</i>	<i>21,2%</i>	<i>+0,5 p.p.</i>	<i>-0,6 p.p.</i>	<i>20,5%</i>
<b>Lucro Líquido Ajustado</b>	<b>(99,4)</b>	<b>185,1</b>	<b>159,9</b>	-	<b>-13,6%</b>	<b>252,6</b>
<i>Margem (% ROL)</i>	<i>-1,2%</i>	<i>1,8%</i>	<i>1,5%</i>	<i>+2,7 p.p.</i>	<i>-0,3 p.p.</i>	<i>0,7%</i>
<b>Lucro Líquido Ajustado dos Controladores</b>	<b>(128,4)</b>	<b>62,0</b>	<b>34,8</b>	-	<b>-43,9%</b>	<b>22,4</b>
<i>Margem (% ROL)</i>	<i>-1,5%</i>	<i>0,6%</i>	<i>0,3%</i>	<i>+1,8 p.p.</i>	<i>-0,3 p.p.</i>	<i>0,1%</i>
<b>EBITDA Ajustado</b>	<b>2.084,9</b>	<b>2.609,6</b>	<b>2.719,2</b>	<b>+30,4%</b>	<b>+4,2%</b>	<b>9.818,0</b>
<i>Margem (% ROL de Serviços)</i>	<i>31,2%</i>	<i>32,6%</i>	<i>32,2%</i>	<i>+1,0 p.p.</i>	<i>-0,4 p.p.</i>	<i>31,9%</i>
(+) Custo com venda de ativos	1.473,5	1.917,7	2.118,8	+43,8%	+10,5%	6.915,1
<b>EBITDA-Adicionado Ajustado</b>	<b>3.558,4</b>	<b>4.527,3</b>	<b>4.837,9</b>	<b>+36,0%</b>	<b>+6,9%</b>	<b>16.733,0</b>

**OBS:** Reconciliação dos números ajustados nos anexos

**EBITDA-A ou EBITDA Adicionado** - corresponde ao EBITDA acrescido do custo contábil residual da Venda de Ativos imobilizados, o qual não representa desembolso operacional de caixa, uma vez que se trata da mera representação contábil da baixa dos ativos no momento de sua alienação. Dessa forma, a Administração da Companhia acredita que o EBITDA-A é a medida prática mais adequada do que o EBITDA tradicional como aproximação da geração de caixa, de modo a aferir a capacidade da Companhia cumprir com suas obrigações financeiras.

3T24

Destaques Financeiros (R\$ milhões)	JSL	Vamos	Movida	CS Brasil <sup>1</sup>	Automob	BBC	CS Infra <sup>1</sup>	Ciclus Ambiental	SIMPAR
<b>Receita Líquida</b>	<b>2.352,4</b>	<b>1.975,4</b>	<b>3.775,9</b>	<b>151,2</b>	<b>2.398,1</b>	<b>2,4</b>	<b>215,8</b>	<b>188,2</b>	<b>10.865,6</b>
Receita Líquida de Serviços	2.284,4	1.761,9	1.744,7	127,1	2.379,4	2,4	48,2	188,2	8.432,3
Receita Líquida de Construção	-	-	-	-	-	-	167,6	-	167,6
Receita Líquida Venda Ativos	67,9	213,4	2.031,2	24,2	18,7	-	-	-	2.265,7
<b>EBIT</b>	<b>292,1</b>	<b>660,3</b>	<b>696,2</b>	<b>34,2</b>	<b>92,9</b>	<b>(22,5)</b>	<b>(4,4)</b>	<b>47,6</b>	<b>1.753,3</b>
<i>Margem (% ROL de Serviços)</i>	<i>12,8%</i>	<i>37,5%</i>	<i>39,9%</i>	<i>26,9%</i>	<i>3,9%</i>	<i>-</i>	<i>-9,2%</i>	<i>25,3%</i>	<i>20,8%</i>
<b>Resultado Financeiro</b>	<b>(231,5)</b>	<b>(427,8)</b>	<b>(594,4)</b>	<b>(73,2)</b>	<b>(61,4)</b>	<b>19,8</b>	<b>(6,4)</b>	<b>(30,5)</b>	<b>(1.585,7)</b>
<b>Lucro Líquido</b>	<b>43,8</b>	<b>175,1</b>	<b>78,2</b>	<b>(20,8)</b>	<b>22,2</b>	<b>(1,2)</b>	<b>(8,0)</b>	<b>11,1</b>	<b>125,0</b>
<i>Margem (% ROL)</i>	<i>1,9%</i>	<i>8,9%</i>	<i>2,1%</i>	<i>-13,7%</i>	<i>0,9%</i>	<i>-1,8%</i>	<i>-3,7%</i>	<i>5,9%</i>	<i>1,2%</i>
<b>EBITDA</b>	<b>449,9</b>	<b>871,1</b>	<b>1.247,5</b>	<b>44,3</b>	<b>122,6</b>	-	<b>4,5</b>	<b>68,2</b>	<b>2.710,7</b>
<i>Margem (% ROL de Serviços)</i>	<i>19,7%</i>	<i>49,4%</i>	<i>71,5%</i>	<i>34,9%</i>	<i>5,2%</i>	<i>-</i>	<i>9,4%</i>	<i>36,2%</i>	<i>32,1%</i>

3T23

Destaques Financeiros (R\$ milhões)	JSL	Vamos	Movida	CS Brasil <sup>1</sup>	Automob	BBC	CS Infra <sup>1</sup>	Ciclus Ambiental	SIMPAR
<b>Receita Líquida</b>	<b>2.010,1</b>	<b>1.481,5</b>	<b>2.666,2</b>	<b>176,5</b>	<b>1.869,1</b>	<b>3,7</b>	<b>108,3</b>	<b>107,6</b>	<b>8.318,1</b>
Receita Líquida de Serviços	1.942,9	1.250,4	1.297,3	123,6	1.856,6	3,7	50,7	107,6	6.692,1
Receita Líquida de Construção	-	-	-	-	-	-	57,5	-	57,5
Receita Líquida Venda Ativos	67,2	231,1	1.368,9	52,9	12,6	-	-	-	1.568,5
<b>EBIT</b>	<b>278,7</b>	<b>535,9</b>	<b>455,2</b>	<b>29,0</b>	<b>79,7</b>	<b>(9,4)</b>	<b>3,5</b>	<b>29,0</b>	<b>1.367,9</b>
<i>Margem (% ROL de Serviços)</i>	<i>14,3%</i>	<i>42,9%</i>	<i>35,1%</i>	<i>23,5%</i>	<i>4,3%</i>	<i>-</i>	<i>6,9%</i>	<i>15,4%</i>	<i>20,4%</i>
<b>Resultado Financeiro</b>	<b>(247,1)</b>	<b>(431,4)</b>	<b>(542,7)</b>	<b>(41,5)</b>	<b>(53,8)</b>	<b>15,6</b>	<b>(5,5)</b>	<b>(31,1)</b>	<b>(1.560,7)</b>
<b>Lucro Líquido</b>	<b>46,8</b>	<b>115,8</b>	<b>(65,7)</b>	<b>(8,7)</b>	<b>20,0</b>	<b>3,8</b>	<b>(1,5)</b>	<b>(1,3)</b>	<b>(110,6)</b>
<i>Margem (% ROL)</i>	<i>2,3%</i>	<i>7,8%</i>	<i>-2,5%</i>	<i>-4,9%</i>	<i>1,1%</i>	<i>100,9%</i>	<i>-1,4%</i>	<i>-0,7%</i>	<i>-1,3%</i>
<b>EBITDA</b>	<b>393,0</b>	<b>682,7</b>	<b>867,9</b>	<b>37,3</b>	<b>99,0</b>	-	<b>8,6</b>	<b>38,7</b>	<b>2.084,9</b>
<i>Margem (% ROL de Serviços)</i>	<i>20,2%</i>	<i>54,6%</i>	<i>66,9%</i>	<i>30,2%</i>	<i>5,3%</i>	<i>-</i>	<i>16,9%</i>	<i>20,6%</i>	<i>31,2%</i>

**Nota:** (1) Os valores proforma da CS Infra consideram as operações da CS Portos, CS Rodovias, BRT e CS Mobi Cuiabá. A CS Portos e a CS Rodovias obtiveram todas a anuências e foram transferidas da CS Brasil para a CS Infra em 30/12/2022. O BRT e CS Mobi Cuiabá seguem em processo de transferência para a CS Infra.

## ECONÔMICO, AMBIENTAL, SOCIAL E GOVERNANÇA

### AMBIENTAL

A **SIMPAR** têm o compromisso com a inovação e a sustentabilidade. Entre os destaques das empresas nesse período, o BRT Sorocaba, uma empresa **CS Infra**, instalou placas fotovoltaicas nos terminais e estações que geraram 227 mil kWh e economia de 20,9% no consumo de energia - suficiente para abastecer 160 residências por um ano. A energia excedente é devolvida para a rede elétrica da cidade, beneficiando outros consumidores. A **Ciclus Ambiental** vem se consolidando como referência em gestão e tratamento de resíduos, como pode ser verificado pela cobertura feita pela imprensa em menção à empresa pelos jornais O Globo e Valor Econômico.

### SOCIAL

O **Instituto Julio Simões** (IJS) iniciou uma nova turma do Programa Você Quer? Você pode!, de formação e inclusão profissional de jovens em situação de vulnerabilidade social. O programa trabalha a formação de habilidades técnicas profissionais, redução da defasagem escolar e competências socioemocionais, contribuindo para geração de renda. Adicionalmente, a **Vamos** abriu inscrições para um novo Programa de jovem aprendiz para auxiliar de mecânico(a). A iniciativa combina desenvolvimento técnico com aprimoramento comportamental.

Com foco na qualidade de vida e melhora da rentabilidade do caminhoneiro, o **Instituto Julio Simões** também lançou o Programa Direção Certa com conteúdo exclusivo sobre finanças, incluindo gerenciamento do dinheiro do frete, manutenção do caminhão, compras de insumos e outras formas de gestão, que fazem parte da vida de milhares de motoristas autônomos em todo o Brasil.

Em destaque no nosso pilar de inclusão produtiva, a **JSL** deu início à primeira edição do Programa "Conectando Fronteiras", de inclusão, empregabilidade e integração socioeconômica de migrantes e pessoas em situação de refúgio.

### GOVERNANÇA

Pelo quinto ano consecutivo, a **SIMPAR, JSL, Movida e Vamos** receberam o **Selo Ouro do Programa Brasileiro GHG Protocol**. A certificação indica o grau máximo de transparência no relato das Emissões de Gases de Efeito Estufa (GEE).







## DESTAQUES FINANCEIROS

**JSL**

Informações Financeiras (R\$ milhões)	3T23	2T24	3T24	▲ A / A	▲ T / T	UDM
<b>Receita Líquida</b>	<b>2.010,1</b>	<b>2.142,6</b>	<b>2.352,4</b>	<b>+17,0%</b>	<b>+9,8%</b>	<b>8.726,7</b>
Receita Líquida de Serviços	1.942,9	2.073,2	2.284,4	+17,6%	+10,2%	8.422,5
Receita Líquida Venda Ativos	67,2	69,4	67,9	+1,0%	-2,2%	304,1
<b>Lucro Bruto</b>	<b>381,3</b>	<b>375,3</b>	<b>417,1</b>	<b>+9,4%</b>	<b>+11,1%</b>	<b>1.548,8</b>
<b>EBIT</b>	<b>278,7</b>	<b>394,6</b>	<b>292,1</b>	<b>+4,8%</b>	<b>-26,0%</b>	<b>1.231,3</b>
<i>Margem (% ROL de Serviços)</i>	<i>14,3%</i>	<i>19,0%</i>	<i>12,8%</i>	<i>-1,5 p.p.</i>	<i>-6,2 p.p.</i>	<i>14,6%</i>
Resultado Financeiro	(247,1)	(247,7)	(231,5)	-6,3%	-6,5%	(941,5)
Impostos	15,2	(39,7)	(16,8)	-	-57,7%	(32,4)
<b>Lucro Líquido</b>	<b>46,8</b>	<b>107,2</b>	<b>43,8</b>	<b>-6,4%</b>	<b>-59,1%</b>	<b>257,5</b>
<i>Margem (% ROL)</i>	<i>2,3%</i>	<i>5,0%</i>	<i>1,9%</i>	<i>-0,4 p.p.</i>	<i>-3,1 p.p.</i>	<i>3,0%</i>
<b>EBITDA</b>	<b>393,0</b>	<b>543,5</b>	<b>449,9</b>	<b>+14,5%</b>	<b>-17,2%</b>	<b>1.805,1</b>
<i>Margem (% ROL de Serviços)</i>	<i>20,2%</i>	<i>26,2%</i>	<i>19,7%</i>	<i>-0,5 p.p.</i>	<i>-6,5 p.p.</i>	<i>21,4%</i>
<b>EBIT Ajustado</b>	<b>295,7</b>	<b>269,2</b>	<b>323,8</b>	<b>+9,5%</b>	<b>+20,3%</b>	<b>1.174,7</b>
<i>Margem (% ROL de Serviços)</i>	<i>15,2%</i>	<i>13,0%</i>	<i>14,2%</i>	<i>-1,0 p.p.</i>	<i>+1,2 p.p.</i>	<i>13,9%</i>
<b>EBITDA Ajustado</b>	<b>393,0</b>	<b>398,2</b>	<b>466,4</b>	<b>+18,7%</b>	<b>+17,1%</b>	<b>1.678,6</b>
<i>Margem (% ROL de Serviços)</i>	<i>20,2%</i>	<i>19,2%</i>	<i>20,4%</i>	<i>+0,2 p.p.</i>	<i>+1,2 p.p.</i>	<i>19,9%</i>
<b>Lucro Líquido Ajustado</b>	<b>58,0</b>	<b>33,0</b>	<b>72,7</b>	<b>+25,3%</b>	<b>+120,3%</b>	<b>236,6</b>
<i>Margem (% ROL)</i>	<i>2,9%</i>	<i>1,5%</i>	<i>3,1%</i>	<i>+0,2 p.p.</i>	<i>+1,6 p.p.</i>	<i>2,7%</i>

- **Receita Bruta de R\$2,8 bilhões** no 3T24, +18% em relação ao 3T23, com crescimento orgânico consistente;
- Conclusão de **importantes implantações** no trimestre, que agora contribuem com os resultados da Companhia;
- **EBITDA Ajustado<sup>1</sup> de R\$466,4 milhões**, crescimento de 19% vs o 3T23, atingindo uma margem de 20,4%;
- **R\$2,2 bilhões em contratos fechados no 3T24**, com prazo médio de 64 meses, que representam um forte crescimento contratado futuro. Em 2024, novos contratos totalizaram R\$ 4,5 bilhões de receita contratada;
- **Capex Líquido de R\$86,7 milhões** no 3T24, redução de -42,7% em relação ao 2T24. No 3T24, 83% do Capex bruto (R\$157,4 milhões) foi destinado à expansão e ainda não se converteu em receita;
- Considerando o custo de dívida ao final do terceiro trimestre, **houve uma redução do spread em 0,8 p.p. na comparação anual**;
- **ROIC Running Rate de 15,4%**, sustentando o novo patamar de rentabilidade da Companhia;

Os resultados da **JSL** refletem a consistência de execução e a constante evolução dos negócios. Ao excluir a **IC Transportes**, dado que houve uma redução intencional da sua receita, o **crescimento foi de 23%** ante o 3T23. A **FSJ**, aquisição mais recente (concluída em set/23), segue com **crescimento acelerado de 31%** na comparação anual, tomando benefício do ecossistema da **JSL**, especialmente pela escala, e contribuindo de forma positiva para os resultados.

O **EBITDA Ajustado cresceu 19% a/a**, atingindo R\$466,4 milhões, enquanto a **margem EBITDA foi de 20,4%**, com a conclusão das implantações do trimestre anterior que agora contribuem com os resultados da Companhia.

O **Lucro Líquido Ajustado<sup>2</sup> foi de R\$72,7 milhões**, com crescimento de 25%, reforçando o potencial de evolução da margem líquida. Os resultados das operações dos projetos que tiveram início nos últimos trimestres já podem ser vistos, com  **sinalização da redução de alavancagem**, 2,9x no 3T24 (-0,1 p.p. vs. 2T24).

Como uma **operadora logística integrada e líder absoluta** no mercado brasileiro, a **JSL** está pronta para continuar esse ciclo de crescimento com consistência na entrega de resultados e na estratégia de consolidação do mercado.

Notas: (1) EBITDA ajustado exclui o efeito de baixa de mais valia alocada no custo de venda de ativos de R\$8,2 mm e pagamento de passivo contingente retroativo a 2004 de R\$8,3 mm; (2) Lucro Líquido ajustado exclui o efeito de baixa de mais valia alocada no custo de venda de ativos de R\$5,4 mm, pagamento de passivo contingente retroativo a 2004 de R\$13,4 mm e exclusão os efeitos da amortização do ágio/mais-valia das aquisições de R\$10,1 mm



Veja o Press Release completo [clikando aqui.](#)

## DESTAQUES FINANCEIROS

Vamos

Informações Financeiras (R\$ milhões)	3T23	2T24	3T24	▲ A / A	▲ T / T	UDM
<b>Receita Líquida</b>	<b>1.481,5</b>	<b>1.883,3</b>	<b>1.975,4</b>	<b>+33,3%</b>	<b>+4,9%</b>	<b>7.041,9</b>
Receita Líquida de Serviços	1.250,4	1.682,0	1.761,9	+40,9%	+4,8%	6.239,6
Receita Líquida Venda Ativos	231,1	201,3	213,4	-7,6%	+6,0%	802,3
<b>Lucro Bruto</b>	<b>698,8</b>	<b>859,9</b>	<b>849,6</b>	<b>+21,6%</b>	<b>-1,2%</b>	<b>3.215,9</b>
<b>EBIT</b>	<b>535,8</b>	<b>582,1</b>	<b>660,3</b>	<b>+23,2%</b>	<b>+13,4%</b>	<b>2.366,1</b>
<i>Margem (% ROL de Serviços)</i>	<i>42,9%</i>	<i>34,6%</i>	<i>37,5%</i>	<i>-5,4 p.p.</i>	<i>+2,9 p.p.</i>	<i>37,9%</i>
Resultado Financeiro	(431,4)	(407,6)	(427,8)	-0,8%	+5,0%	(1.626,4)
Impostos	11,3	(33,7)	(57,4)	-	+70,4%	(45,3)
<b>Lucro Líquido</b>	<b>115,7</b>	<b>140,8</b>	<b>175,1</b>	<b>+51,2%</b>	<b>+24,3%</b>	<b>694,4</b>
<i>Margem (% ROL)</i>	<i>7,8%</i>	<i>7,5%</i>	<i>8,9%</i>	<i>+1,1 p.p.</i>	<i>+1,4 p.p.</i>	<i>9,9%</i>
<b>EBITDA</b>	<b>682,7</b>	<b>777,8</b>	<b>871,1</b>	<b>+27,6%</b>	<b>+12,0%</b>	<b>3.129,7</b>
<i>Margem (% ROL de Serviços)</i>	<i>54,6%</i>	<i>46,2%</i>	<i>49,4%</i>	<i>-5,2 p.p.</i>	<i>+3,2 p.p.</i>	<i>50,2%</i>

- **CAPEX implantado de R\$1,0 bilhão** no 3T24, totalizando R\$4,0 bilhões nos 9M24 (+11,6% ante o 9M23);
- **Locação: Receita líquida de R\$1,1 bilhão** no 3T24, +35,0% vs 3T23;
- **Locação: EBITDA de R\$842,8 milhões**, +25,1% vs 3T23;
- **Concessionárias: EBITDA de R\$22,8 milhões** no 3T24. vs. R\$0,9 milhão no 3T23;
- **Seminovos: Receita líquida cresce +45,6%** vs 3T23, R\$207,5 milhões no 3T24, **com margem bruta de 18,1%**;
- **Receita líquida consolidada de R\$2,0 bilhões** no 3T24, +33,3% vs. 3T23;
- **EBITDA consolidado de R\$871,1 milhões** no 3T24, +27,6% vs 3T23;
- **Lucro líquido consolidado de R\$175,1 milhões** no 3T24, 51,2% superior versus o 3T23;
- **Alavancagem de 3,2x** Dívida Líquida / EBITDA<sup>1</sup>, redução de 0,2x vs 2T24 (3,4x);
- **ROIC de 13,9%** no 3T24 UDM, com **spread de 5,8 p.p.** em relação ao custo de dívida após impostos;
- **ROE de 15,1%** no 3T24 UDM.

Em **Locação**, a Companhia deu continuidade ao forte ritmo de crescimento, contribuindo para a consistência do resultado consolidado. O EBITDA de Locação somou R\$843 milhões no 3T24 com margem de 87,2%, redução de 3,1 p.p. na comparação anual, explicada pelos custos incrementais relacionados aos ativos retomados.

A nova linha de locação **Sempre Novo** (lançado no 2T24) – que compreende ativos usados em ótimo estado de manutenção e conservação, com foco em clientes que não precisam de um caminhão zero km somaram R\$148,6 milhões no 3T24, crescimento de 285% em relação ao 2T24, confirmando a receptividade dos produtos pelo mercado e reforçando a oportunidade de expansão e renovação de frota com vantagens atrativas.

Nas **Concessionárias**, o crescimento da Receita Líquida de 30% ante o 3T23 foi impulsionado pela dinâmica favorável das concessionárias de caminhões e linha amarela, com concessionárias do agronegócio ainda em trajetória lenta de recuperação de demanda. O EBITDA também apresentou melhora, totalizando R\$22,8 milhões, ante 0,9 milhão no 3T23.

A **VAMOS Locação** estará mais leve e focada na geração de valor e crescimento. A empresa segue com foco no aumento da taxa de ocupação da frota e nos ganhos de eficiência operacional através de locação dos ativos Sempre Novo e do aumento nas vendas de usados, com menor necessidade de novas compras de ativos para manter o atual nível de crescimento.

Notas: (1) EBITDA UDM para fins de covenants: inclui o EBITDA UDM das empresas adquiridas e exclui os efeitos de imparidade nos ativos UDM, inclusive os gastos extraordinários e não recorrentes ocorridos no 2T24, relativos ao acréscimo na PDD e na perda em estoques e ativos imobilizados por conta dos desastres naturais no Rio Grande do Sul.



## DESTAQUES FINANCEIROS

Movida						
Informações Financeiras (R\$ milhões)	3T23	2T24	3T24	▲ A / A	▲ T / T	UDM
<b>Receita Líquida</b>	<b>2.666,2</b>	<b>3.435,6</b>	<b>3.775,9</b>	<b>+41,6%</b>	<b>+9,9%</b>	<b>12.726,6</b>
Receita Líquida de Serviços	1.297,3	1.608,1	1.744,7	+34,5%	+8,5%	6.187,6
Receita Líquida Venda Ativos	1.368,9	1.827,5	2.031,2	+48,4%	+11,1%	6.539,0
<b>Lucro Bruto</b>	<b>793,7</b>	<b>970,0</b>	<b>1.057,2</b>	<b>+33,2%</b>	<b>+9,0%</b>	<b>3.164,9</b>
<b>EBIT</b>	<b>455,2</b>	<b>627,3</b>	<b>696,2</b>	<b>+53,0%</b>	<b>+11,0%</b>	<b>1.755,2</b>
Margem (% ROL de Serviços)	35,1%	39,0%	39,9%	+4,8 p.p.	+0,9 p.p.	28,4%
Resultado Financeiro	(542,7)	(570,7)	(594,4)	+9,5%	+4,1%	(2.259,3)
Impostos	21,9	(14,1)	(23,6)	-	+67,9%	85,1
<b>Lucro Líquido</b>	<b>(65,7)</b>	<b>42,5</b>	<b>78,2</b>	<b>-</b>	<b>+83,8%</b>	<b>(419,0)</b>
Margem (% ROL)	-2,5%	1,2%	2,1%	+4,6 p.p.	+0,9 p.p.	-3,3%
<b>EBITDA</b>	<b>867,9</b>	<b>1.149,4</b>	<b>1.247,5</b>	<b>+43,7%</b>	<b>+8,5%</b>	<b>3.521,5</b>
Margem (% ROL de Serviços)	66,9%	71,5%	71,5%	+4,6 p.p.	+0,0 p.p.	56,9%
<b>EBIT Ajustado</b>	<b>455,2</b>	<b>654,2</b>	<b>700,9</b>	<b>+54,0%</b>	<b>+7,1%</b>	<b>2.339,2</b>
Margem (% ROL de Serviços)	35,1%	40,7%	40,2%	+5,1 p.p.	-0,5 p.p.	37,8%
<b>Lucro Líquido Ajustado</b>	<b>(63,7)</b>	<b>80,1</b>	<b>90,6</b>	<b>-</b>	<b>+13,1%</b>	<b>127,9</b>
Margem (% ROL)	-2,4%	2,3%	2,4%	+4,8 p.p.	+0,1 p.p.	1,0%

- **Lucro Líquido ajustado<sup>1</sup> de R\$91 milhões** no 3T24 (+R\$154 milhões a/a) e Lucro Líquido contábil de R\$78 milhões;
- **Frota total de 248 mil carros** ao final do 3T24, **com 61% do imobilizado bruto focado em GTF** vs 57% em 2023;
- **Receita Líquida de R\$3,8 bilhões, +42%** vs 3T23;
- **EBITDA de R\$1,2 bilhão, +44%** vs 3T23;
- **GTF: EBITDA de R\$676 milhões**, expandindo 56,8% frente o 3T23;
- **GTF: Margem EBITDA de 76,0%**, crescimento de 1,8 p.p. vs. 3T23;
- **RAC: EBITDA de R\$494 milhões**, aumento de 38,4% frente o 3T23;
- **RAC: Margem EBITDA de 64,6%**, crescimento de 9,8 p.p. vs. 3T23;
- **RAC: Yield de 4,2% a.m., atingindo o guidance do RAC antecipadamente**, devido à recomposição de preços;
- **Seminovos: 30,6 mil carros vendidos**, crescendo 49,1% em relação ao 3T23;
- **Seminovos: Margem EBITDA de 1,1%**, demonstrando assertividade nas taxas de depreciação.

A **Movida** apresentou recordes de receita, EBITDA e das margens operacionais. No 3T24, o Lucro Líquido ajustado foi de R\$91 milhões, revertendo o prejuízo do ano passado. O ROIC anualizado foi de 12,4%, alta de 4,4 p.p. frente a 2023 e 3,7 p.p. superior ao custo médio de dívida da empresa. Estes resultados, combinados com o novo nível de eficiência operacional, demonstram a relevante mudança de patamar frente a 2023 e o novo ciclo de geração de valor aos acionistas.

A Companhia segue focada na execução do planejamento estratégico para o ano, tendo como **frentes de trabalho prioritárias**: **i)** a recomposição do preço da diária do RAC; **ii)** maximização da produtividade em Seminovos; e **iii)** aumento da previsibilidade e estabilidade dos resultados com o aumento da representatividade do segmento de GTF. Antes mesmo do final da metade do ano, alcançou as metas definidas em Seminovos e GTF. Em RAC o yield aumentou de 3,8% a.m. no 3T23 para 4,2% a.m. no 3T24, **atingindo o guidance**, devido as ações de recomposição dos preços. Embora já tenhamos observado melhorias importantes, acreditamos que há oportunidades para alcançar índices ainda melhores nos próximos trimestres.

A **Movida** encerrou o 3T24 com uma posição robusta de caixa de R\$4,0 bilhões, que a coloca em uma posição confortável para continuar executando seu planejamento estratégico. A alavancagem encerrou o trimestre com uma redução de **0,1 p.p.** em relação ao 2T24, atingindo 3,1x dívida líquida/EBITDA – caso anualizássemos o EBITDA do 3T24, a alavancagem seria de 2,7x (-0,1 p.p. vs. 2T24).

**Nota:** (1) Lucro Líquido ajustado pelo impacto das operações no Rio Grande do Sul de R\$20,2 mm e término dos contratos de swap, pré pagamento e recompra de títulos de dívida de R\$17,3 mm



## DESTAQUES FINANCEIROS - PROFORMA

Para fins de transparência e entendimento do negócio, analisaremos os destaques financeiros proforma, que uniformizam procedimentos contábeis das empresas adquiridas e incluem integralmente as operações da Original, UAB Motors, Sagamar, Autostar, Green, Quality, Best Point e Alta. A visão proforma não inclui eventuais efeitos da aplicação das normas contábeis de combinação de negócios, que poderá ser diferente quando elas forem aplicadas.

Automob Proforma						
Informações Financeiras (R\$ milhões)	3T23	2T24	3T24	▲ A / A	▲ T / T	UDM
<b>Receita Líquida</b>	<b>2.308,9</b>	<b>2.400,3</b>	<b>2.398,1</b>	<b>+3,9%</b>	<b>-0,1%</b>	<b>9.381,9</b>
Novos	1.442,4	1.481,8	1.384,2	-4,0%	-6,6%	5.701,2
Seminovos	482,1	513,3	582,9	+20,9%	+13,6%	2.081,1
Vendas Diretas	42,0	51,0	56,2	+33,8%	+10,2%	209,3
F&I	24,3	28,1	36,0	+48,1%	+28,1%	110,9
Pós Vendas	318,0	326,0	338,8	+6,5%	+3,9%	1.279,3
<b>Custos Totais</b>	<b>(1.980,7)</b>	<b>(2.071,6)</b>	<b>(2.056,7)</b>	<b>+3,8%</b>	<b>-0,7%</b>	<b>(8.057,8)</b>
<b>Lucro Bruto</b>	<b>328,2</b>	<b>328,7</b>	<b>341,4</b>	<b>+4,0%</b>	<b>+3,9%</b>	<b>1.324,1</b>
Margem (% ROL)	14,2%	13,7%	14,2%	+0,0 p.p.	+0,5 p.p.	14,1%
<b>Despesas Operacionais</b>	<b>(232,1)</b>	<b>(249,1)</b>	<b>(248,4)</b>	<b>+7,0%</b>	<b>-0,3%</b>	<b>(1.024,0)</b>
Despesas % Receita Líquida	10,1%	10,4%	10,4%	+0,3 p.p.	+0,0 p.p.	10,9%
<b>EBIT</b>	<b>96,0</b>	<b>79,6</b>	<b>92,9</b>	<b>-3,2%</b>	<b>+16,7%</b>	<b>300,1</b>
Margem (% ROL)	4,2%	3,3%	3,9%	-0,3 p.p.	+0,6 p.p.	3,2%
<b>Resultado Financeiro</b>	<b>(51,7)</b>	<b>(58,4)</b>	<b>(61,4)</b>	<b>+18,8%</b>	<b>+5,1%</b>	<b>(232,1)</b>
Impostos	(7,9)	(10,9)	(9,3)	+17,7%	-14,7%	(23,9)
<b>Lucro Líquido</b>	<b>36,5</b>	<b>10,3</b>	<b>22,2</b>	<b>-39,2%</b>	<b>+115,5%</b>	<b>44,1</b>
Margem (% ROL)	1,6%	0,4%	0,9%	-0,7 p.p.	+0,5 p.p.	0,5%
<b>EBITDA</b>	<b>115,8</b>	<b>105,1</b>	<b>122,6</b>	<b>+5,9%</b>	<b>+16,7%</b>	<b>463,6</b>
Margem (% ROL)	5,0%	4,4%	5,1%	+0,1 p.p.	+0,7 p.p.	4,9%
<b>Dados Operacionais</b>	<b>3T23</b>	<b>2T24</b>	<b>3T24</b>	<b>▲ A / A</b>	<b>▲ T / T</b>	<b>UDM</b>
<b>Volume Total (unidades)</b>	<b>41.986</b>	<b>39.238</b>	<b>40.886</b>	<b>-2,6%</b>	<b>+4,2%</b>	<b>168.634</b>
Varejo	<b>13.798</b>	<b>14.583</b>	<b>15.527</b>	<b>+12,5%</b>	<b>+6,5%</b>	<b>55.649</b>
Novos	8.208	8.494	8.292	+1,0%	-2,4%	31.927
Seminovos	5.590	6.089	7.235	+29,4%	+18,8%	23.722
Vendas Diretas	<b>28.188</b>	<b>24.655</b>	<b>25.359</b>	<b>-10,0%</b>	<b>+2,9%</b>	<b>112.985</b>
<b>Ticket Médio de Venda (R\$ mil)</b>	<b>141,2</b>	<b>140,9</b>	<b>131,3</b>	<b>-7,0%</b>	<b>-6,8%</b>	<b>142,9</b>
Novos	177,3	178,6	171,9	-3,0%	-3,8%	181,5
Seminovos	88,1	88,4	84,8	-3,7%	-4,1%	90,9
<b>Reconciliação do EBITDA (R\$ milhões)</b>	<b>3T23</b>	<b>2T24</b>	<b>3T24</b>	<b>▲ A / A</b>	<b>▲ T / T</b>	<b>UDM</b>
<b>EBITDA Proforma</b>	<b>115,8</b>	<b>105,1</b>	<b>122,6</b>	<b>+5,9%</b>	<b>+16,7%</b>	<b>463,6</b>
Créditos Fiscais Extemporâneos	-	(7,8)	(3,4)	-	-	(11,3)
Gastos administrativos	-	-	(3,8)	-	-	(3,8)
Ajuste de Provisões Contábeis	-	-	(0,7)	-	-	(18,7)
<b>EBITDA Proforma Recorrente</b>	<b>115,8</b>	<b>97,3</b>	<b>114,6</b>	<b>-1,0%</b>	<b>+17,8%</b>	<b>429,8</b>
Margem EBITDA ajustada	5,0%	4,1%	4,8%	-0,2 p.p.	+0,7 p.p.	4,6%
<b>Reconciliação do Lucro Líquido (R\$ milhões)</b>	<b>3T23</b>	<b>2T24</b>	<b>3T24</b>	<b>▲ A / A</b>	<b>▲ T / T</b>	<b>UDM</b>
<b>Lucro Líquido Proforma</b>	<b>36,5</b>	<b>10,3</b>	<b>22,2</b>	<b>-39,2%</b>	<b>+115,5%</b>	<b>44,1</b>
Créditos Fiscais Extemporâneos	-	(5,2)	(3,0)	-	-42,3%	(22,3)
Gastos administrativos	4,1	-	(3,8)	-	-	(3,8)
Amortização de PPA	-	3,5	3,6	-	+2,9%	50,6
Ajuste de Provisões Contábeis	-	-	(3,1)	-	-	(15,0)
<b>Lucro Líquido Proforma Recorrente</b>	<b>40,6</b>	<b>8,6</b>	<b>15,8</b>	<b>-61,1%</b>	<b>+83,7%</b>	<b>53,5</b>
Margem Líquida ajustada	1,8%	0,4%	0,7%	-1,1 p.p.	+0,3 p.p.	0,6%

- **Receita líquida de R\$2,4 bilhões no 3T24**, manteve-se estável ante o 2T24 e cresceu 3,9% a/a, sobretudo impulsionada pelo aumento no volume de vendas de seminovos;
- **Volume de vendas no varejo cresce 12,5% a/a para 15,5 mil veículos no 3T24**, registrando um forte crescimento no volume de vendas de veículos seminovos, evidenciando novo patamar de escala;
  - **Volume de venda de veículos novos cresce 1,0% no 3T24 na comparação anual e -2,4% ante o 2T24;**
  - **Venda de veículos seminovos cresce 29,4% a/a no 3T24 e 18,8% ante o 2T24**, superando o desempenho do mercado<sup>1</sup>, que cresceu 12,1% e 11,7% nos mesmos períodos. O aumento das vendas de seminovos nas mesmas lojas faz parte do planejamento estratégico da Automob, visto que possui impactos positivos no fluxo de clientes nas lojas, aumenta a conversão de vendas e dilui as despesas fixas da Companhia;
- **Volume de vendas diretas aumentou 2,9% na comparação trimestral**, atingindo **25,4 mil no 3T24**;
- **Ticket médio de venda do varejo apresentou redução de 7,0% na comparação anual**, atingindo **R\$131,3 mil no 3T24**. O ticket médio de veículos novos foi de **R\$171,9 mil no 3T24 (-3,0% a/a)**; já o ticket médio de veículos usados foi de **R\$84,8 mil no 3T24 (-3,7% a/a)**, sobretudo pela mudança do mix dos veículos comercializados em ambas as linhas de negócio;
- **Receita Líquida de F&I e Pós Vendas crescem 48,1% e 6,5% a/a respectivamente no 3T24**, refletindo o início da captura de valor decorrente da **integração da mesa de F&I**, bem como as ações implementadas para aumentar a penetração e o volume de contratos fechados, em linha com a estratégia de aumento da rentabilidade por carro vendido;
- **EBITDA proforma de R\$122,6 milhões no 3T24, aumento de 16,7% em comparação com o 2T24 e margem EBITDA de 5,1% (+0,7 p.p. vs 2T24)**, refletindo o crescimento do F&I e Pós Vendas, que possuem maior rentabilidade, assim como pelo maior volume de vendas de seminovos. Em bases **recorrentes, o EBITDA foi de R\$114,6 milhões no 3T24**, aumento de **17,8%** na comparação com o 2T24 e margem EBITDA de 4,8% (+0,7 p.p. vs. 2T24);
- **Lucro Líquido Proforma de R\$22,2 milhões ante R\$10,3 milhões no 2T24**, como consequência da melhora operacional, parcialmente compensada pelo aumento da despesa financeira proveniente da estrutura de capital necessária para financiar o pagamento de aquisições, investimentos para renovação e abertura de novas lojas, bem como devido à gestão de capital de giro. Em bases **recorrentes, Lucro Líquido foi de R\$15,8 milhões no 3T24**, ante R\$8,2 milhões no 2T24.

**Os resultados do trimestre ainda não refletem o potencial de geração de valor e os efeitos positivos de integração, ganhos de sinergia e da ampliação de escala**

**Alavancas de criação de valor**

- Melhoria do nível de serviço** **Projeto piloto com três concessionárias operando a oficina em horário estendido**
- Eficiência e qualidade** **Início das obras do primeiro centro integrado de PDI<sup>2</sup>, funilaria e pintura em Guarulhos-SP**
- Aumento da rentabilidade por loja** **Ampliação da área de vendas em diversas concessionárias para melhor atendimento dos clientes**

**Notas:** (1) Fonte: Fenabrave - Relatórios mensais de Emplacamentos Novos e Seminovos vendidos; (2) PDI (pre-delivery inspection ou inspeção pré-entrega) consiste em um processo de verificação completa do veículo antes de ser entregue ao cliente



## DESTAQUES FINANCEIROS - PROFORMA

## CS Brasil - Proforma

Informações Financeiras (R\$ milhões)	3T23	2T24	3T24	▲ A / A	▲ T / T	UDM
<b>Receita Líquida</b>	<b>176,5</b>	<b>153,5</b>	<b>151,2</b>	<b>-14,3%</b>	<b>-1,5%</b>	<b>601,9</b>
Receita Líquida de Serviços	123,6	123,3	127,1	+2,8%	+3,0%	503,6
GTF com mão de obra	78,7	89,2	91,9	+16,7%	+3,0%	352,5
GTF leves	14,7	11,7	12,3	-16,1%	+5,6%	47,4
GTF pesados	5,1	4,6	4,8	-4,2%	+6,4%	18,9
Transporte de Passageiros e Outros	25,1	17,9	18,0	-28,2%	+0,7%	84,9
Receita Líquida Venda Ativos	52,9	30,2	24,2	-54,3%	-19,9%	98,2
<b>Custos Totais</b>	<b>(141,7)</b>	<b>(130,4)</b>	<b>(126,2)</b>	<b>-10,9%</b>	<b>-3,2%</b>	<b>(494,1)</b>
Custo de Serviços	(98,6)	(104,1)	(105,8)	+7,3%	+1,6%	(407,9)
Custo Venda de Ativos	(43,1)	(26,3)	(20,5)	-52,5%	-22,1%	(86,1)
<b>Lucro Bruto</b>	<b>34,8</b>	<b>23,1</b>	<b>25,0</b>	<b>-28,1%</b>	<b>+8,1%</b>	<b>107,8</b>
Despesas Operacionais	(5,8)	50,7	9,2	-	-81,8%	99,5
<b>EBIT</b>	<b>29,0</b>	<b>73,8</b>	<b>34,2</b>	<b>+17,9%</b>	<b>-53,6%</b>	<b>207,3</b>
Margem (% ROL de Serviços)	23,5%	59,9%	26,9%	+3,4 p.p.	-33,0 p.p.	41,2%
Resultado Financeiro	(41,5)	(42,1)	(73,2)	+76,4%	+74,0%	(236,2)
Impostos	3,7	(7,2)	18,2	+387,2%	-	24,7
<b>Lucro Líquido</b>	<b>(8,7)</b>	<b>24,5</b>	<b>(20,8)</b>	<b>+137,9%</b>	<b>-</b>	<b>(4,2)</b>
Margem (% ROL)	-4,9%	16,0%	-13,7%	-8,8 p.p.	-29,7 p.p.	-0,7%
<b>EBITDA</b>	<b>37,3</b>	<b>82,0</b>	<b>44,3</b>	<b>+18,7%</b>	<b>-45,9%</b>	<b>240,2</b>
Margem (% ROL de Serviços)	30,2%	66,5%	34,9%	+4,7 p.p.	-31,6 p.p.	47,7%

Para efeito de comparabilidade, os valores proforma da CS Brasil desconsideram as operações da CS Portos e CS Rodovias (que obtiveram todas as anuências e foram transferidas da CS Brasil para a CS Infra em 30/12/2022), BRT e CS Mobi Cuiabá (aguardando a anuência para a transferência para a CS Infra).

- **GTF com mão de obra**, principal avenida de crescimento, apresentou **aumento da Receita Líquida de Serviços de 16,7% a/a** no 3T24, sobretudo devido à implantação de novos contratos e reajustes de preços praticados ao longo de 2024;
- **GTF leves** apresentou redução da **Receita Líquida de 16,1% a/a** no 3T24, sobretudo devido ao fato de que os contratos estão performando até sua extinção na CS Brasil, ao passo que os novos contratos são assinados junto à CS Frotas, que foi incorporada pela Movida em julho/2021;
- **GTF pesados** reportou redução da **Receita Líquida de R\$0,2 mm** no 3T24 (-4,2% a/a), explicado pelo encerramento de um contrato nesse período;
- **Transporte de passageiros e outros** apresentou **redução da Receita Líquida de 28,2% a/a** no 3T24, principalmente devido à venda da participação no Consórcio Sorocaba no 3T23 e da operação de transporte municipal de passageiros de Guararema no 4T23, permanecendo estável na comparação trimestral (+0,7% ante o 2T24);
- **A Receita Líquida de Venda de Ativos** apresentou **redução de 54,3% a/a** no 3T24, sobretudo devido à maiores volumes de desmobilização de ativos no 3T23 oriundo dos contratos encerrados;
- **O EBITDA foi R\$44,3 milhões no 3T24**, apresentou redução de 45,9% na comparação trimestral, explicado por reajuste contratual positivo no 2T24 de retroativo de R\$41,4 milhões<sup>1</sup>;
- **O Prejuízo Líquido foi R\$20,8 milhões no 3T24**, versus Lucro Líquido de R\$24,5 mm no 2T24, explicado por reajuste contratual positivo no 2T24 de retroativo de R\$27,4 milhões<sup>1</sup>.

**Nota:** (1) Reajuste contratual retroativo do segmento de GTF com mão de obra reconhecido no 2T24;



## DESTAQUES FINANCEIROS - PROFORMA

### CS Infra Consolidado - Proforma

Informações Financeiras - Ajustada (R\$ milhões)	3T23	2T24	3T24	▲ A / A	▲ T / T	UDM
<b>Receita Líquida de Serviços</b>	<b>50,7</b>	<b>52,7</b>	<b>48,2</b>	<b>-5,1%</b>	<b>-8,7%</b>	<b>169,1</b>
CS Portos	43,8	33,1	32,3	-26,3%	-2,4%	118,1
CS Rodovias	6,9	13,3	14,2	+104,6%	+6,7%	43,0
CS Mobi	-	6,3	1,7	-	-73,6%	8,0
Custo de Serviços	(32,7)	(34,4)	(45,7)	+39,9%	+32,9%	(139,6)
<b>Lucro Bruto</b>	<b>18,1</b>	<b>18,4</b>	<b>2,5</b>	<b>-86,4%</b>	<b>-86,6%</b>	<b>29,5</b>
Despesas Operacionais	(14,6)	(18,4)	(6,9)	-52,6%	-62,5%	(56,8)
<b>EBIT</b>	<b>3,5</b>	<b>(0,1)</b>	<b>(4,4)</b>	<b>-</b>	<b>-</b>	<b>(27,3)</b>
Margem (% ROL de Serviços)	6,9%	-0,1%	-9,2%	-16,1 p.p.	-9,1 p.p.	16,1%
Resultado Financeiro	(5,5)	(4,2)	(6,4)	+17,0%	+52,5%	(30,3)
Impostos	0,5	7,1	2,8	+467,3%	-60,4%	23,0
<b>Lucro Líquido</b>	<b>(1,5)</b>	<b>2,8</b>	<b>(8,0)</b>	<b>+446,1%</b>	<b>-</b>	<b>(34,7)</b>
Margem (% ROL de Serviços)	-2,9%	5,3%	-16,7%	-13,8 p.p.	-22,0 p.p.	-20,5%
<b>EBITDA</b>	<b>8,6</b>	<b>5,6</b>	<b>4,5</b>	<b>-47,3%</b>	<b>-18,4%</b>	<b>3,2</b>
Margem (% ROL de Serviços)	16,9%	10,5%	9,4%	-7,5 p.p.	-1,1 p.p.	1,9%

Além da CS Portos e CS Rodovias, os valores proforma consideram as operações do BRT e CS Mobi Cuiabá, que estão em processo de transferência para a CS Infra.

### Concessões pré-operacionais com grande potencial de geração de caixa futuro

- **Todos os projetos estão em linha com o esperado em relação à execução de seus planejamentos**, tanto em termos de **obras** quanto **financeiros**, e poderão concretizar seu potencial de geração de caixa nos próximos trimestres.
- **A Receita Líquida de Serviços foi de R\$48,2 milhões no 3T24**, redução de -5,1% a/a e -8,7% t/t, devido a:
  - CS Portos: parada programada do ATU-18;
  - CS Mobi: redução na receita t/t devido ao reconhecimento de receita retroativas (R\$4,2 milhões) no 2T24.
- **O EBITDA foi R\$4,5 milhões no 3T24**, versus R\$8,6 mm no 3T23 e R\$5,6 mm no 2T24, sobretudo devido à parada programada do ATU-18, que continua incorrendo em custos fixos;
- **O Prejuízo Líquido totalizou -R\$8,0 milhões no 3T24**, explicado pela evolução operacional acima.

A **CS Infra** foi criada em 2021 e atua no segmento de concessões públicas de infraestrutura, atuando nos serviços: **Portuário, Rodoviário e Mobilidade Urbana**. Suas controladas são: **CS Portos, CS Rodovias, CS Mobi**, com participação também no **BRT Sorocaba**.

A CS Infra é uma holding com atuação diversificada e com potencial para atuar em múltiplas concessões de escopos distintos, bem como usufruir de novas avenidas de crescimento e possíveis investimentos da área de concessões, com foco na prestação de serviços de longo prazo e oportunidades *brownfield*.





## CS PORTOS - DESTAQUES FINANCEIROS

CS Infra - Portos						
Informações - Portos (R\$ milhões)	3T23	2T24	3T24	▲ A / A	▲ T / T	UDM
<b>Receita Líquida de Serviços</b>	<b>43,8</b>	<b>33,1</b>	<b>32,3</b>	<b>-26,3%</b>	<b>-2,4%</b>	<b>118,1</b>
Importação	33,0	30,0	30,6	-7,2%	+1,9%	104,2
Exportação	2,6	3,0	1,3	-50,3%	-56,2%	12,8
Armazenagem	8,3	0,1	0,4	-95,1%	+197,8%	1,1
Demais receitas (acostagem e água)	-	-	-	-	-	-
<b>EBITDA</b>	<b>10,0</b>	<b>1,5</b>	<b>(0,4)</b>	<b>-</b>	<b>-</b>	<b>1,9</b>
Margem (% ROL)	22,9%	4,5%	-1,3%	-24,2 p.p.	-5,8 p.p.	1,6%
<b>EBIT</b>	<b>7,4</b>	<b>(1,6)</b>	<b>(6,7)</b>	<b>-</b>	<b>+326,3%</b>	<b>(18,0)</b>
Margem (% ROL)	17,0%	-4,8%	-20,8%	-37,8 p.p.	-16,0 p.p.	-15,2%
Volume Movimentado - mil ton	512	501	468	-8,7%	-6,7%	1.662
Armazenagem - mil ton	108	5	22	-79,4%	+336,3%	127

- **As movimentações totalizaram 468 mil ton** (-6,7% ante o 2T24 e -8,7% versus o 3T23), explicada pela diminuição do volume movimentado, fruto da parada programada do ATU-18 e operação parcial do ATU-12 (operando apenas com um berço);
- **~70% das obras já estão concluídas e 100% dentro do programado.** Além disso, a maioria dos equipamentos necessários para conclusão das obras foi recebida;
- **Receita Líquida de Serviços de R\$32,3 milhões no 3T24** (-2,4% versus o 2T24 e -26,3% versus o 3T23). A redução na comparação anual é sobretudo explicada pela parada programada do ATU-18;
- **O EBITDA foi de -R\$0,4 milhão no 3T24** (ante R\$10,0 mm no 3T23 e R\$1,5 mm no 2T24), explicada pela parada programada citada acima.

### Transformação dos terminais portuários após a conclusão da modernização

 Capacidade	 Estocagem	 Navios	Guidance 2026
<b>12 mm ton a.a.</b> (+605%)	<b>270 mil ton</b> (+ 170%)	<b>120.000 DWT</b> Post Panamax (+ 100%)	<b>EBITDA</b> <b>R\$180 – 250 mm</b> (vs R\$2 mm no 3T24 UDM)





## CS PORTOS – EVOLUÇÃO DAS OBRAS

**Novo Armazém ATU-12**



Construção do novo Armazém de Fertilizantes com capacidade de 80.000 toneladas.

**Silos ATU-18**

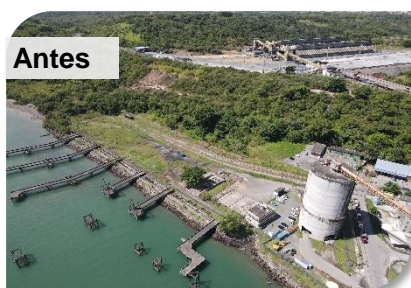

Instalação de 3 Silos com capacidade de 30.000 toneladas cada.

### Principais Melhorias para os Portos

#### ATU-12:

- Novo descarregador de navio;
- Berço com 15 metros de profundidade;
- Capacidade estática para armazenagem de fertilizantes;
- Pátio para armazenagem de enxofre e coque;
- Pátio exclusivo para exportação de minério de ferro;
- Avançados sistemas de automação e segurança.

Previsão para conclusão em 2024



#### ATU-18:

- Capacidade estática para grãos de 90 mil toneladas;
- Berço com 15 metros de profundidade;
- Carregador de navios com capacidade de 2.000 t/h;
- Capacidade para atracar de até 275 metros de comprimento, 43 metros de largura e com 125.000 DWT;
- Avançados sistemas de automação e segurança.

Previsão para conclusão no 2T25



## CS RODOVIAS - DESTAQUES FINANCEIROS

CS Infra - Rodovias						
Informações - Rodovias (R\$ milhões)	3T23	2T24	3T24	▲ A / A	▲ T / T	UDM
Receita Líquida de Serviços	6,9	13,3	14,2	+104,6%	+6,7%	43,0
EBITDA	(0,2)	5,8	7,7	-	+32,4%	14,5
<i>Margem (% ROL)</i>	-	43,6%	54,1%	-	+10,5 p.p.	33,8%
EBIT	(0,9)	3,7	5,5	-	+45,7%	7,1
<i>Margem (% ROL)</i>	-	28,2%	38,5%	-	+10,3 p.p.	16,4%

- **Receita Líquida de Serviços de R\$14,2 milhões no 3T24** (+104,6% versus o 3T23), por conta operação de todas as quatro praças de pedágio a partir do 2T24;
- **EBITDA de R\$7,7 milhões no 3T24** (ante EBITDA negativo de R\$0,2 milhões no 3T23), como consequência da operação integral de todas as praças de pedágio da Rodovia;
- **Aditivo:** Foi assinado no 1T24 um aditivo que poderá mais do que **dobrar o tamanho da malha** viária da operação para 584 km, com **a incorporação de 307 km** e adicionando outras **seis praças de pedágio**. O aditivo permitirá uma **maior competitividade** e **nova oportunidade de crescimento** da CS Grãos. Entretanto, ainda com sua eficácia condicionada a certas condições precedentes.

## CS MOBI - DESTAQUES FINANCEIROS

CS Infra - Mercado						
Informações - Mercado (R\$ milhões)	3T23	2T24	3T24	▲ A / A	▲ T / T	UDM
Receita Líquida de Serviços	-	6,3	1,7	-	-73,6%	8,0
EBITDA	(1,2)	4,5	(0,2)	-83,3%	-	0,8
<i>Margem (% ROL)</i>	-	70,5%	-12,2%	-	-82,7 p.p.	1,8%
EBIT	(1,2)	4,4	(0,2)	-83,2%	-	0,7
<i>Margem (% ROL)</i>	-	69,5%	-12,3%	-	-81,8 p.p.	8,5%

OBS: No 2T24, houve o reconhecimento de receitas retroativas no valor de R\$4,2 mm.

- **Receita Líquida de Serviços de R\$1,7 milhão no 3T24**, redução de -73,6% em comparação com 2T24 devido ao pagamento de receitas retroativas no 2T24 no valor de R\$4,2 mm;
- **EBITDA negativo de R\$0,2 milhões no 3T24** (ante EBITDA positivo de R\$4,5 milhões no 2T24), dado que a concessão ainda está em fase de desenvolvimento e o 2T24 foi impactado pelo reconhecimento de receitas retroativas no valor de R\$4,2 milhões.



## DESTAQUES FINANCEIROS

Ciclus Ambiental						
Informações - Ciclus Ambiental (R\$ milhões) - Ajustada	3T23	2T24	3T24	▲ A / A	▲ T / T	UDM
<b>Receita Líquida</b>	<b>107,6</b>	<b>189,3</b>	<b>188,2</b>	<b>+74,8%</b>	<b>-0,6%</b>	<b>610,2</b>
Ciclus Rio	107,6	111,0	111,4	+3,5%	+0,3%	455,2
Ciclus Amazônia	-	78,2	76,8	-	-1,8%	155,0
Custo de Serviços	(73,3)	(124,9)	(130,7)	+78,3%	+4,7%	(418,3)
<b>Lucro Bruto</b>	<b>34,3</b>	<b>64,4</b>	<b>57,4</b>	<b>+67,3%</b>	<b>-10,8%</b>	<b>191,9</b>
Despesas Operacionais	(5,3)	(13,1)	(9,8)	+84,0%	-25,2%	(24,7)
<b>EBIT</b>	<b>29,0</b>	<b>51,3</b>	<b>47,6</b>	<b>+64,2%</b>	<b>-7,2%</b>	<b>167,1</b>
Margem (% ROL)	26,9%	27,1%	25,3%	-1,6 p.p.	-1,8 p.p.	27,4%
Resultado Financeiro	(31,1)	(29,0)	(30,5)	-2,0%	+5,0%	(119,6)
Impostos	0,8	(7,5)	(6,0)	-	-19,9%	(14,5)
<b>Lucro Líquido</b>	<b>(1,3)</b>	<b>14,8</b>	<b>11,1</b>	<b>-</b>	<b>-24,6%</b>	<b>33,0</b>
Margem (% ROL)	-1,2%	7,8%	5,9%	+7,1 p.p.	-1,9 p.p.	5,4%
<b>EBITDA</b>	<b>38,7</b>	<b>60,2</b>	<b>68,2</b>	<b>+76,0%</b>	<b>+13,2%</b>	<b>214,5</b>
Margem (% ROL)	36,0%	31,8%	36,2%	+0,2 p.p.	+4,4 p.p.	35,2%

**OBS:** Os valores UDM da tabela acima desconsidera custos e despesas não recorrentes, entre os principais itens estão: **No 4T23**, (i) Estorno da diferença entre a tarifa com reequilíbrio provisionada em 2023 e o valor efetivamente acordado; (ii) Despesas com advogados devido ao reequilíbrio; **No 1T24**, (i) Volume excedente de chorume tratado; (ii) Despesa retroativa com garantia assegurada pela SIMPAR.

### ■ Celebração de aditivo do contrato de comercialização de biogás no 3T24:

- Extensão do contrato para **2050** (anteriormente 2034);
  - Acordo para **compra da totalidade do volume de biogás** produzido no Centro de Tratamento de Resíduos, pelo modelo **take or pay**;
  - **Novos preços** sobre o volume de biogás;
  - **Reajuste anual** pela variação positiva do **IGP-M**;
  - **Aluguel de 6 motogeradores** da Ciclus Rio por 2 anos;
  - **Sem impacto no resultado do 3T24.**
- **A Receita Líquida foi de R\$188,2 milhões no 3T24**, aumento de 74,8% ante o 3T23, sobretudo devido à consolidação da **Ciclus Amazônia** e do reajuste do principal contrato da **Ciclus Rio**;
- **O EBITDA foi de R\$68,2 mm no 3T24**, crescimento de 76,0% na comparação anual e de 13,2% na comparação com o 2T24. **A Margem EBITDA foi de 36,2% no 3T24**, superior ao 2T24 em função do menor volume gerado de chorume e menor volume enviado para tratamento externo, otimização da estrutura administrativa e pessoal, dentre outros itens provenientes do programa de redução de custos e despesas.
- **O Lucro Líquido foi de R\$11,1 mm no 3T24**, reversão do Prejuízo Líquido de R\$1,3 mm no 3T23, resultado da melhora operacional citada acima.



## SOBRE CICLUS AMBIENTAL

A **Ciclus Ambiental** foi criada em 2024 para consolidar os negócios existentes e futuros no setor de gestão e valorização de resíduos e saneamento e está presente em duas das principais capitais do Brasil, por meio da (i) **Ciclus Rio**, Maior centro de tratamento de resíduos da América Latina, que recebe todo resíduo urbano residencial da cidade do Rio de Janeiro (RJ), e (ii) **Ciclus Amazônia**, na cidade de Belém-PA.

O segmento conta com **oportunidades de crescimento orgânico** devido à fragmentação do mercado e ao Marco Regulatório do Saneamento e à Política Nacional de Resíduos Sólidos (Lei12.305/10), que incentiva seu desenvolvimento.

Dado o aumento da demanda pela descarbonização da economia e pelo tratamento e valorização de resíduos, tanto a **Ciclus Rio** quanto a **Ciclus Amazônia** possuem grandes **oportunidades de receitas adicionais**:

- Geração e comercialização de **biogás**
- Produção e comercialização de **biometano**
- Produção e comercialização de **créditos de carbono**
- Prestação de serviços em **cidades adjacentes**

Por meio da exploração das receitas adicionais, a **Ciclus Ambiental** poderá expandir seu crescimento orgânico e rentabilidade, com consequente criação de valor ao acionista.



**Maior centro de tratamento**  
de resíduos da América Latina

Volume de geração de Biogás  
**24.000 Nm<sup>3</sup>/h**

- **Gestão integrada** (transbordo, transporte, disposição final e tratamento)
- Oportunidades de receitas adicionais: **biogás, energia e créditos de carbono**
- Prazo da concessão: **2036**

**~50% da produção brasileira de Biometano**  
gerado de resíduos sólidos urbanos é derivada do  
Biogás **proveniente da planta da Ciclus Rio**

Início das operações e  
faturamento em **abril/24**

Coleta, varrição, transporte e  
reciclagem dos resíduos de **Belém-PA**

- Destinação final: **2,5 mil ton/dia**
- Receita mensal: **R\$32,7 mm**
- investimento médio: **~R\$23 mm/ano**
- Prazo da concessão: **30 anos (2054)**
- Colaboradores diretos: **+2.300** | Equipamentos: **250**
- Oportunidades de **receitas adicionais** após a construção do CTR



## DESTAQUES FINANCEIROS - PROFORMA

A partir do 1T24, a Madre Corretora passou a ser contabilizada na torre da SIMPAR Holding. Dessa forma, a tabela abaixo exclui, de maneira proforma, o resultado da Madre Corretora nos trimestres de 2023.

BBC Consolidado						
Informações Financeiras (R\$ milhões)	3T23	2T24	3T24	▲ A/A	▲ T/T	UDM
Receita Líquida Total	3,7	2,0	2,4	-35,0%	+19,5%	10,2
Custos Total	(1,6)	(2,0)	(1,7)	+7,7%	-17,8%	(7,5)
Lucro Bruto	2,2	(0,0)	0,7	-65,7%	-	2,7
Despesas Operacionais	(11,6)	(22,2)	(23,3)	+100,7%	+4,8%	(80,1)
Resultado Financeiro	15,6	22,1	19,8	+26,9%	-10,4%	80,2
EBT	6,2	(0,1)	(2,7)	-	-	2,9
Impostos	(2,4)	0,1	1,5	-	-	5,5
Lucro Líquido	3,8	0,0	(1,2)	-	-	8,3
Margem <sup>1</sup>	10,4%	0,0%	-1,8%	-12,2 p.p.	-1,8 p.p.	-9,6%
Saldo da Carteira	647,7	1.230,0	1.616,7	+149,6%	+31,4%	1.616,7
Inadimplência 90 dias	2,37%	1,88%	2,76%	+0,4 p.p.	+0,9 p.p.	2,76%

Banco BBC						
Receita de Intermediação Financeira	32,6	50,1	64,6	+98,0%	+29,0%	195,0
Despesas de Captação no Mercado	(17,6)	(22,7)	(35,3)	+100,8%	+55,5%	(96,9)
Resultado de Intermediação Financeira	18,1	30,3	34,0	+87,6%	+12,4%	111,1

Notas: (1) Cálculo da margem = Lucro Líquido / (Receita Líquida Total + Receita de Intermediação Financeira).

- Volume de **novas operações** totalizou **R\$537,4 milhões** no **3T24**, 38% com prazo médio até um ano e 62% com prazo médio acima de 1 ano, com destaque para o CDC (Crédito Direto ao Consumidor);
- **Saldo da carteira** de financiamentos e arrendamento mercantil totalizou **R\$1,6 bilhão**, **crescimento** de **150%** ante o 3T23;
- A **inadimplência acima de 90 dias** do BBC foi de **2,76%** ao final do **3T24**, menor do que a média do mercado, demonstrando alta qualidade da carteira de crédito;
- **Índice de Basileia** de **15,17%**, **4,2 p.p.** acima do mínimo exigido pelo Banco Central.

O **BBC** segue reforçando seu papel como gerador de valor para o Grupo **SIMPAR** ao participar de operações em diversos negócios. Destacamos abaixo os principais indicadores, como: evolução da carteira de crédito, resultado financeiro e inadimplência.

Saldo da Carteira (R\$ mm)

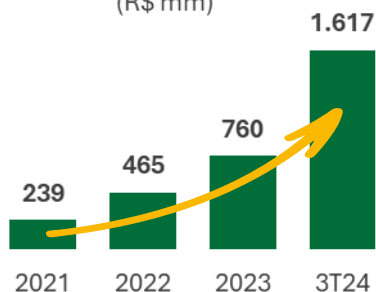

Patrimônio Líquido (R\$ mm)

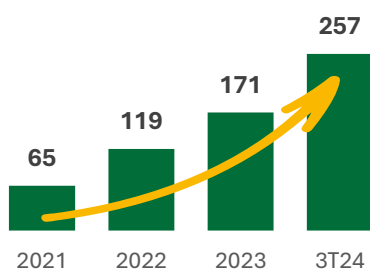

Inadimplência acima de 90 dias

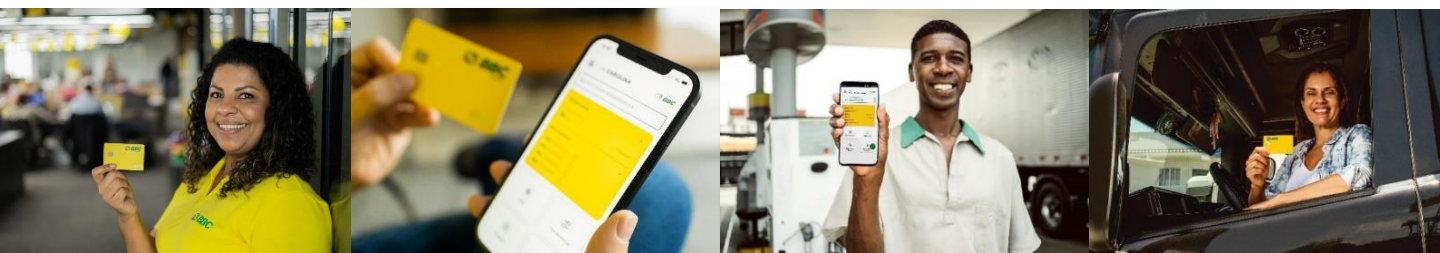
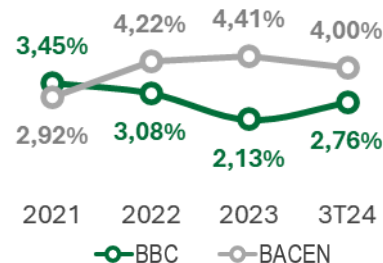

## ESTRUTURA DE CAPITAL - HOLDING

- **Dívida Líquida 3T24: R\$ 3,5 bi** (Dívida Bruta: R\$ 6,5 bi | Caixa: R\$ 3,0 bi)
- **Prazo médio** da Dívida Líquida: **6,6 anos**
- **Cobertura** da dívida bruta de curto prazo: **16,0x**, desconsiderando instrumentos financeiros derivativos
- **Caixa** cobre integralmente a Dívida Bruta até **~2030**
- **Custo médio** da Dívida Bruta pós impostos: 9,7% (-1,9 p.p. vs. 3T23 | -0,1 p.p. vs. 2T24)

O **custo médio da Dívida Bruta** pós impostos totalizou **9,7%** no 3T24, **redução** de **0,1 p.p.** versus o 2T24, em linha com a tendência de queda das taxas de juros no Brasil. Na comparação anual, houve **redução** de **1,9 p.p.**

### Evolução do caixa e endividamento - Holding (R\$ milhões)

Endividamento - SIMPAR Holding (R\$ milhões)	3T23	2T24	3T24	▲ A/A	▲ T/T
<b>Caixa e aplicações financeiras</b>	<b>2.749,4</b>	<b>3.415,4</b>	<b>3.054,2</b>	<b>+11,1%</b>	<b>-10,6%</b>
<b>Dívida bruta</b>	<b>6.588,8</b>	<b>6.703,6</b>	<b>6.530,0</b>	<b>-0,9%</b>	<b>-2,6%</b>
Empréstimos e financiamentos	2.609,7	2.855,5	2.775,1	+6,3%	-2,8%
Debêntures	4.050,5	4.083,8	4.020,3	-0,7%	-1,6%
Risco sacado	-	-	-	-	-
Instrumentos financeiros derivativos na curva contratada	(71,4)	(235,7)	(265,5)	+271,8%	+12,6%
Instrumentos financeiros derivativos (Ativos e Passivos)	1.172,5	963,5	822,7	-29,8%	-14,6%
Variações de MTM contabilizadas no Patrimônio Líquido (hedge accounting)	(1.243,9)	(1.199,2)	(1.088,1)	-12,5%	-9,3%
<b>Dívida líquida<sup>1</sup></b>	<b>3.839,4</b>	<b>3.288,2</b>	<b>3.475,8</b>	<b>-9,5%</b>	<b>+5,7%</b>
<b>Dívida bruta de curto prazo</b>	<b>493,1</b>	<b>598,2</b>	<b>525,3</b>	<b>+6,5%</b>	<b>-12,2%</b>
<b>Dívida bruta de longo prazo</b>	<b>6.095,7</b>	<b>6.105,4</b>	<b>6.004,7</b>	<b>-1,5%</b>	<b>-1,6%</b>
Custo médio da dívida bruta (a.a.)	17,5%	14,8%	14,7%	-2,8 p.p.	-0,1 p.p.
Custo médio da dívida bruta pós impostos (a.a.)	11,6%	9,8%	9,7%	-1,9 p.p.	-0,1 p.p.
Prazo médio da dívida bruta (anos)	6,3	5,7	5,5	-0,8	-0,2
Prazo médio da dívida líquida (anos)	7,4	6,9	6,6	-0,8	-0,3

**Notas:** (1) Para fins de dívida líquida, a Companhia desconsidera variações MTM de hedge que são alocados no Patrimônio Líquido em outros resultados abrangentes, uma vez que são variações de mercado não realizadas e não existirão no vencimento.

## ESTRUTURA DE CAPITAL - CONSOLIDADO

- **Dívida Líquida 3T24: R\$ 38,7 bi** (Dívida Bruta: R\$ 52,6 bi | Caixa: R\$13,9 bi | Linhas disponíveis e não sacadas: R\$ 2,1 bi)
- **Prazo médio** da Dívida Líquida: **4,8 anos**
- **Captações:** R\$ 5,4 bi no 3T24
- **Liquidez: R\$16,0 bi** (Caixa: R\$13,9 bi | Linhas disponíveis e não sacadas: R\$ 2,1 bi)
- **Cobertura** da dívida bruta de curto prazo: **2,2x** (Considera o caixa contábil e Linhas compromissadas não sacadas disponíveis)
- **Custo médio da Dívida Bruta pós impostos:** 8,4% (-2,0 p.p. vs. 3T23 | -0,1 p.p. vs. 2T24)

O **custo médio** da dívida bruta pós impostos **reduziu 2,0 p.p.** na comparação com o 3T23 e **0,1 p.p.** na comparação com o 2T24, decorrente da gestão de passivos realizada em 2024 e também pela queda das taxas de juros no Brasil. O CDI médio foi igual a 13,28% no 3T23, 10,51% no 2T24 e 10,43% no 3T24, o que representa uma **redução de 2,85 p.p.** na comparação anual e **0,08 p.p.** na comparação trimestral.

A **SIMPAR** segue com a **estrutura de capital sólida**, o **perfil de dívida líquida alongado** e posição de **caixa reforçada** para continuar o desenvolvimento das empresas de maneira sustentável. A robustez da estrutura de capital é suportada por uma alocação de capital em **ativos** que possuem **forte mercado secundário** conferindo **alto grau de confiança no valor residual**. Quando considerada a liberação de caixa proveniente do saldo residual dos ativos a serem vendidos, a alavancagem da **SIMPAR** é de **2,2x (alavancagem do negócio)**.

### Evolução do caixa e endividamento - Consolidado (R\$ milhões)

Endividamento - SIMPAR Consolidado (R\$ milhões)	3T23	2T24	3T24	▲ A/A	▲ T/T
<b>Caixa e aplicações financeiras</b>	<b>8.078,2</b>	<b>11.942,7</b>	<b>13.904,4</b>	<b>+72,1%</b>	<b>+16,4%</b>
<b>Dívida bruta</b>	<b>39.683,3</b>	<b>48.992,2</b>	<b>52.591,8</b>	<b>+32,5%</b>	<b>+7,3%</b>
Empréstimos e financiamentos	19.043,2	27.511,3	29.042,7	+52,5%	+5,6%
Debêntures	20.028,5	22.047,0	23.909,8	+19,4%	+8,4%
Leasing a pagar	271,7	250,9	240,8	-11,4%	-4,1%
Risco sacado	120,3	24,9	61,0	-49,3%	+144,5%
Instrumentos financeiros derivativos na curva contratada	219,7	(842,0)	(662,4)	-	-21,3%
<i>Instrumentos financeiros derivativos (Ativos e Passivos)</i>	<i>2.209,6</i>	<i>612,7</i>	<i>595,5</i>	<i>-73,0%</i>	<i>-2,8%</i>
<i>Variações de MTM contabilizadas no Patrimônio Líquido (hedge accounting)</i>	<i>(1.990,0)</i>	<i>(1.454,7)</i>	<i>(1.257,9)</i>	<i>-36,8%</i>	<i>-13,5%</i>
<b>Dívida líquida<sup>1</sup></b>	<b>31.605,2</b>	<b>37.049,5</b>	<b>38.687,4</b>	<b>+22,4%</b>	<b>+4,4%</b>
<b>Dívida bruta de curto prazo</b>	<b>3.931,5</b>	<b>6.716,2</b>	<b>7.170,1</b>	<b>+82,4%</b>	<b>+6,8%</b>
<b>Dívida bruta de longo prazo</b>	<b>35.751,9</b>	<b>42.275,9</b>	<b>45.421,7</b>	<b>+27,0%</b>	<b>+7,4%</b>
Custo médio da dívida bruta (a.a.) <sup>2</sup>	15,8%	12,8%	12,7%	-3,1 p.p.	-0,1 p.p.
Custo médio da dívida bruta pós impostos (a.a.)	10,4%	8,5%	8,4%	-2,0 p.p.	-0,1 p.p.
Prazo médio da dívida bruta (anos)	4,1	3,7	3,9	-0,3	+0,1
Prazo médio da dívida líquida (anos)	4,8	4,7	4,8	-	+0,1

**Notas:** (1) Para fins de dívida líquida, a Companhia desconsidera variações MTM de hedge que são alocados no Patrimônio Líquido em outros resultados abrangentes, uma vez que são variações de mercado não realizadas e não existirão no vencimento; (2) O custo médio da dívida bruta do 3T23 considerando o impacto positivo da recompra de bonds da Movida foi de 14,5%

### Evolução da Dívida Líquida Consolidada (R\$ Bilhões)

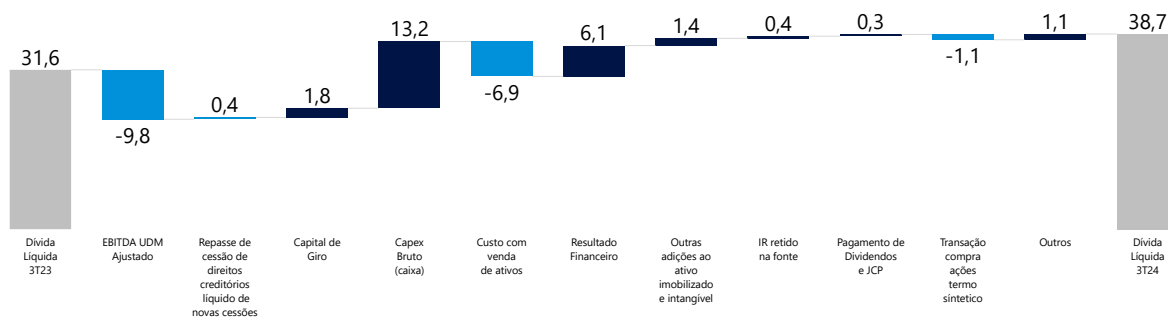

### Custo Médio da Dívida Bruta pós Impostos

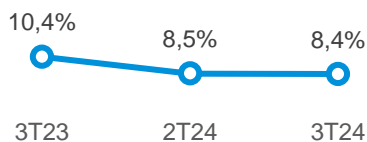

### Cronograma de Amortização da Dívida Bruta 3T24 - Consolidado

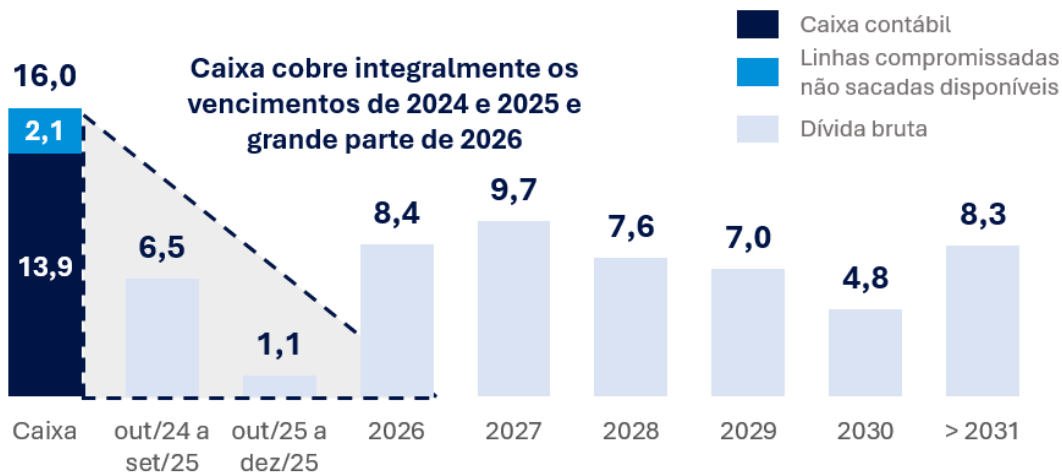

### Cronograma de Amortização da Dívida Bruta 3T24 – SIMPAR Holding





## RESULTADO FINANCEIROS

### SIMPAR - Consolidado

Resultado financeiro <sup>1</sup> (R\$ milhões)	3T23	2T24	3T24	▲ A / A	▲ T / T	UDM
<b>Juros líquidos</b>	<b>(910,1)</b>	<b>(1.075,5)</b>	<b>(1.113,9)</b>	<b>+22,4%</b>	<b>+3,6%</b>	<b>(4.218,7)</b>
Despesas com juros de dívida <sup>2</sup>	(1.056,0)	(1.352,5)	(1.405,1)	+33,1%	+3,9%	(5.238,6)
Aplicações financeiras <sup>2</sup>	145,9	277,0	291,2	+99,6%	+5,1%	1.020,0
<b>Resultado líquido de derivativos e variação cambial</b>	<b>(396,9)</b>	<b>(195,1)</b>	<b>(256,2)</b>	<b>-35,4%</b>	<b>+31,3%</b>	<b>(894,2)</b>
<b>Juros sobre direito de uso (IFRS 16)</b>	<b>(44,6)</b>	<b>(43,6)</b>	<b>(49,1)</b>	<b>+10,1%</b>	<b>+12,6%</b>	<b>(179,3)</b>
<b>Outras Despesas e Receitas Financeiras</b>	<b>(209,1)</b>	<b>(195,3)</b>	<b>(166,5)</b>	<b>-20,4%</b>	<b>-14,7%</b>	<b>(821,3)</b>
<b>Resultado Financeiro Líquido</b>	<b>(1.560,7)</b>	<b>(1.509,5)</b>	<b>(1.585,7)</b>	<b>+1,6%</b>	<b>+5,0%</b>	<b>(6.113,4)</b>

**Notas:** (1) Para melhor entendimento do resultado financeiro, ocorreram reclassificações contábeis entre linhas no 3T23. Os números de comparação trimestral e acumulado do ano de 2023 seguiram os mesmos ajustes; (2) A partir do 3T23, passamos a apresentar a receita financeira da CLN como compensação das despesas de juros das dívidas que possuem "netting" entre as operações, não havendo impacto nos juros líquidos

A **Despesa Financeira Líquida** totalizou **R\$ 1,6 bilhão no 3T24**, aumento de 1,6% ante o 3T23 e de 5,0% ante o 2T24.

Na comparação anual, houve crescimento de 1,6% da Despesa Financeira Líquida, visto que a redução de 19,3% no custo médio da dívida bruta foi compensada pelo aumento de 20,1% no endividamento líquido médio.

Na comparação com o 2T24, o aumento é explicado principalmente pelo aumento de 6,8% da dívida líquida média, que foi parcialmente compensada pela redução de 0,7% do custo médio da Dívida Bruta.

### Indicadores de Alavancagem (com base nos critérios dos Covenants)

Indicadores de Alavancagem <sup>1</sup>	2T23	3T23	4T23	1T24	2T24	3T24	3T24 anualizado	Covenants	Conceito	
Dívida líquida / EBITDA <sup>2</sup> - Bond	3,7x	3,7x	3,7x	3,8x	3,8x	3,7x	<b>3,4x</b>	Máx 4,0x	Incorrência	
Dívida líquida / EBITDA-A - Dívidas locais	2,4x	2,3x	2,3x	2,3x	2,3x	2,3x	2,0x	Máx 3,5x	Manutenção	
EBITDA-A/ Despesa Financeira Líquida - Dívidas locais	2,9x	3,0x	2,9x	2,9x	3,3x	3,4x	3,9x	Min 2,0x	Manutenção	
Alavancagem do negócio - novo indicador	→				2,2x	2,2x	2,2x	2,1x	-	-

**Notas:** (1) Para fins de cálculo de covenants, o EBITDA não considera impairment e inclui o EBITDA UDM das empresas adquiridas; (2) Indicador Dívida Líquida/EBITDA considera a definição de Dívida Líquida descrita nas escrituras dos Bonds, cujos valores negativos oriundos dos swaps não devem ser incluídos, conforme reconciliação abaixo.

**Covenant de manutenção:** conceito utilizado para todas as emissões locais - uma eventual ultrapassagem do limite exigiria negociação com credores para evitar um possível vencimento antecipado.

**Covenant de incorrência:** conceito utilizado apenas para a emissão do Bond e não ocorre o vencimento antecipado; contudo, existem regras pré-estabelecidas que devem ser cumpridas.

A **alavancagem** com base no critério dos **covenants do Bond** (*covenant* de incorrência), medida pela dívida líquida sobre o EBITDA, **reduziu** para **3,7x** no 3T24. Considerando o EBITDA 3T24 anualizado, a **alavancagem** totalizou **3,4x** e reflete de maneira mais apurada o potencial incremento na geração de caixa dos investimentos que ainda não **impactaram integralmente os resultados dos últimos 12 meses**, como os R\$6,8 bilhões investidos nos 9M24 e os R\$4,3 bilhões alocados em grandes projetos no 4T23, os quais implicam, desde seu desembolso, no aumento da dívida, dos custos pré-operacionais e juros.

Já a **alavancagem** com base no critério de **covenants das dívidas locais** (*covenant* de manutenção), medida pela dívida líquida sobre o EBITDA-A, **permaneceu estável** em **2,3x** ante **covenant** de **3,5x**. Ressaltamos que a métrica **EBITDA-A** – que soma o custo contábil residual da venda dos ativos – é a mais adequada para auferir a capacidade da Companhia de cumprir suas obrigações financeiras.

Reforçamos que a **dívida líquida / EBITDA das controladas** foi de **2,9x<sup>1</sup>**, em média, quando considerado o EBITDA anualizado do 3T24, que reflete de maneira de mais apurada a geração de caixa dos investimentos realizados em comparação com o somatório dos últimos 12 meses.

Nota: (1) Não considera a CS Infra

## RECONCILIAÇÃO DE INDICADORES DE ALAVANCAGEM

Abaixo, as aberturas da Dívida Líquida, EBITDA e EBITDA-A utilizadas para calcular os indicadores de alavancagem: (i) Dívida Líquida/EBITDA (Covenant dos bonds); e (ii) Dívida Líquida/EBITDA-A (Covenant das dívidas locais):

### (i) Dívida Líquida/EBITDA (Covenant dos bonds)

Reconciliação da Dívida Líquida para fins de Covenant do Bond (R\$ mm)	3T24
(+) Dívida Bruta	53.254,2
(-) Caixa e equivalentes de caixa e títulos, valores mobiliários e aplicações financeiras	13.904,4
(+) Instrumentos financeiros derivativos	595,5
(+) Efeito do MTM de Hedge	(1.257,9)
(-) Dívida Líquida BBC Holding e BBC Pagamentos - "subsidiárias não-restritas"	1.319,4
<b>(=) DÍVIDA LÍQUIDA para Covenant dos Bonds</b>	<b>37.368,0</b>

Reconciliação do EBITDA para fins de Covenant do Bond (R\$ mm)	3T24 UDM
<b>Lucro Líquido Contábil</b>	<b>(344,1)</b>
(+) Prejuízo de operações descontinuadas	-
(+) Resultado Financeiro	6.113,4
(+) IR e contribuição social	(98,6)
(+) Depreciação e Amortização	3.317,9
(+) Amortização (IFRS 16)	430,3
<b>(=) EBITDA Contábil</b>	<b>9.418,9</b>
(+) EBITDA (últimos 12 meses das sociedades adquiridas e ou incorporadas)	17,1
(+) Resultado de equivalência patrimonial	4,8
(-) EBITDA UDM BBC Holding e BBC Pagamentos - "subsidiárias não-restritas"	(74,9)
(+) Reclassificação de carros vendidos e ajuste no valor residual da frota - Movida	404,3
(+) Impairment Rio Grande do Sul	48,2
(+) Custo de veículos avariados e sinistrados baixados, líquidos do valor recuperado por venda	235,5
<b>(=) EBITDA para Covenant dos Bonds</b>	<b>10.203,8</b>

### (ii) Dívida Líquida/EBITDA-A (Covenant das dívidas locais)

Reconciliação da Dívida Líquida para fins de Covenant das Dívidas locais (R\$ mm)	3T24
(+) Dívida Bruta	53.254,2
(-) Caixa e equivalentes de caixa e títulos, valores mobiliários e aplicações financeiras	13.904,4
(+) Instrumentos financeiros derivativos	595,5
(+) Efeito do MTM de Hedge	(1.257,9)
<b>(=) DÍVIDA LÍQUIDA para Covenant das Dívidas locais</b>	<b>38.687,4</b>

Reconciliação do EBITDA para fins de Covenant das Dívidas locais (R\$ mm)	3T24 UDM
<b>(=) EBITDA Contábil</b>	<b>9.418,9</b>
(+) EBITDA (últimos 12 meses das sociedades adquiridas e ou incorporadas)	17,1
(+) Resultado de equivalência patrimonial	4,8
(+) Reclassificação de carros vendidos e ajuste no valor residual da frota - Movida	404,3
(+) Impairment Rio Grande do Sul	48,2
(+) Custo com venda de ativos - Empresas adquiridas	0,2
(+) Custo com venda de ativos	6.915,1
(+) Perdas esperadas (impairment) de contas a receber	277,5
<b>(=) EBITDA-A para Covenant das Dívidas locais</b>	<b>17.086,1</b>

Por serem empresas do setor financeiro, as subsidiárias da **SIMPAR** BBC Holding Financeira Ltda. e BBC Pagamentos Ltda. possuem indicadores financeiros que não são comparáveis com as demais empresas do grupo, o que acaba distorcendo alguns indicadores no nível consolidado (ex: indicadores de rentabilidade e alavancagem).

Com o objetivo de evitar essas distorções e respeitando todas as condições previstas na escritura dos Bonds, o Conselho de Administração da **SIMPAR** aprovou a designação dessas controladas como "subsidiárias não-restritas". Com isso, desde o 2T23, a Dívida e EBITDA da BBC Holding Financeira Ltda. e BBC Pagamentos devem ser desconsideradas para o cálculo do indicador Dívida Líquida/EBITDA.

## Contabilização de Hedge (Hedge Accounting)

O Grupo **SIMPAR** contrata instrumentos financeiros derivativos não especulativos, geralmente contratos de *swap*, NDF ou opções, para proteção da sua exposição à variação de câmbio e exposição à variação de taxas de juros de certos empréstimos, financiamentos e debêntures, e optou por utilizar o método de contabilidade de *hedge* (*hedge accounting*) para evitar distorções causadas por variações de marcação a mercado desses instrumentos de hedge no resultado financeiro. São adotadas duas opções do método de *hedge accounting*: Uma é o hedge de fluxo de caixa, utilizado para transações com risco de variação de câmbio, pelo qual as variações de marcação a mercado são contabilizadas como Outros Resultados Abrangentes no Patrimônio Líquido. O outro é o hedge de valor justo, utilizado para transações com risco de flutuações das taxas de juros, onde as variações de marcação a mercado são contabilizadas no instrumento protegido.

Desse modo, as variações desses instrumentos de hedge que impactam o resultado, se referem somente à compensação dos efeitos positivos ou negativos causados pelos riscos protegidos, de modo a apresentar efetivamente no resultado financeiro a despesa de juros correspondente às taxas contratadas em contrapartida da proteção.

As variações das marcações a mercado contabilizadas no Patrimônio Líquido deixam de existir se levadas até a data de vencimento dos respectivos instrumentos de hedge. Em 30 de setembro de 2024, a Companhia, em seu consolidado, apresenta as variações negativas da marcação a mercado dos instrumentos de hedge contabilizados pelo método de hedge de fluxo de caixa diretamente no Patrimônio Líquido R\$ 830,2 milhões, o qual está líquido de impostos, onde o valor bruto seria de R\$ 1.257,9 milhões.

## INVESTIMENTOS

### Evolução Trimestral do Capex Líquido (R\$ milhões)

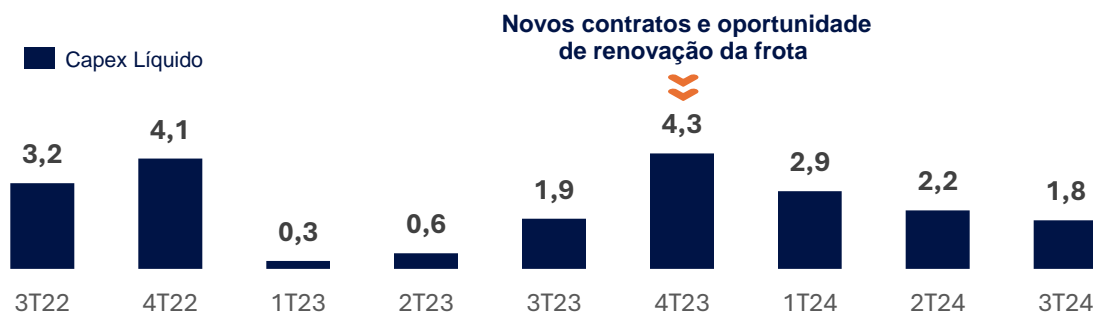

### Capex Líquido<sup>1</sup> menos representativo em relação ao EBITDA...

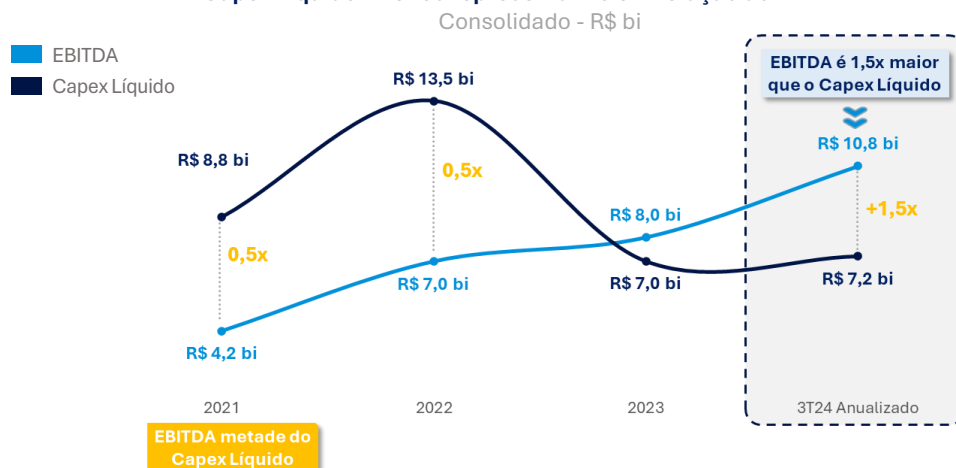

...embora grande parte dos investimentos realizados desde 2023 ainda não geraram 12 meses de caixa

Notas (1) Não inclui aquisições

## FROTA 3T24

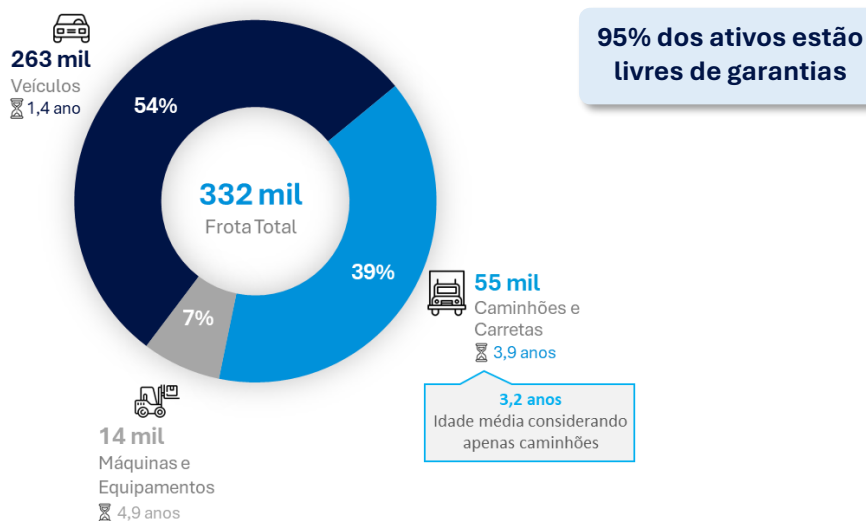

## FLUXO DE CAIXA LIVRE

Fluxo de Caixa (R\$ milhões)	9M23	9M24	Var. (%)
<b>EBITDA Ajustado</b>	<b>6.087,0</b>	<b>7.727,6</b>	<b>27,0%</b>
Variação do Capital de Giro	(2.005,8)	(1.529,7)	-23,7%
Custo de venda de ativos utilizados na locação e prestação de serviços	4.104,3	5.652,7	37,7%
Capex Renovação	(3.848,1)	(6.737,1)	75,1%
<b>Geração de caixa das atividades operacionais</b>	<b>4.337,5</b>	<b>5.113,5</b>	<b>17,9%</b>
(-) Imposto de renda e contribuição social	(187,6)	(143,6)	-23,5%
(-) Capex outros	(59,8)	(103,9)	73,7%
<b>Geração de caixa antes do crescimento</b>	<b>4.090,0</b>	<b>4.866,0</b>	<b>19,0%</b>
(-) Capex Expansão	(3.551,8)	(6.243,2)	75,8%
(-) Aquisições de Empresas	(527,5)	(208,6)	-60,5%
<b>Geração de caixa livre (consumo) depois do crescimento e antes dos juros</b>	<b>10,6</b>	<b>(1.585,7)</b>	<b>-</b>

A **geração de caixa antes do crescimento** da **SIMPAR** no 9M24 totalizou **R\$4,9 bilhões**, aumento de **19,0%** em relação ao mesmo período de 2023. Houve **crescimento** de **27%** no **EBITDA**, que foi parcialmente compensado pelo aumento do Capex de renovação no período (+R\$2,9 bi). Destacamos que no 9M23 o volume de venda de ativos superou o volume de renovação em função de redução de frota em parte dos segmentos.

# RETORNO

## ROIC Consolidado 3T24 anualizado

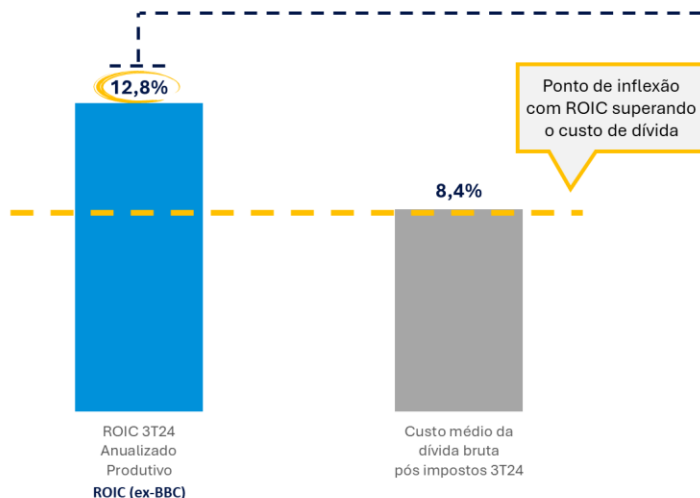

**O que é o ROIC Produtivo?**  
 Exclui o capital empregado nas operações que ainda não impactaram nossa geração de receita

R\$ 45,4 bi - R\$ 2,8 bi = R\$ 42,6 bi

Capital investido 3T24 - Ajustes<sup>1</sup> = Capital investido produtivo 3T24

R\$ 44,1 bi - R\$ 2,4 bi = R\$ 41,6 bi

Capital investido 2T24 - Ajustes<sup>1</sup> = Capital investido produtivo 2T24

**Capital investido produtivo médio (3T24 vs 2T24)**  
 R\$ 42,2 bi

Nota: (1) Considera (i) projetos em implantação da JSL (R\$0,5 bi no 3T24 e R\$0,3 bi no 2T24), (ii) estoque pago das concessionárias Vamos (R\$0,8 bi no 3T24 e R\$0,8 bi no 2T24), (iii) estoque pago da AUTOMOB (R\$0,7 bi no 3T24 e R\$0,6 bi no 2T24), (iv) capital investido na CS Infra (R\$0,8 bi no 3T24 e R\$0,7 no 2T24)

**Premissas ROIC Produtivo:** considera a alíquota efetiva de impostos do período e exclui do capital empregado os investimentos realizados nas operações que ainda não impactaram nossa geração de receita.

O ROIC 3T24 anualizado produtivo da SIMPAR Consolidado foi de 12,8%, que supera o custo do capital de terceiros do 3T24 em 4,4 p.p.

ROIC 3T24 UDM (R\$ milhões)	Produtivo	Contábil								
	SIMPAR (ex-BBC)	SIMPAR (ex-BBC)	JSL <sup>3</sup>	Movida <sup>4</sup>	Vamos	Automob <sup>6</sup>	CS Infra <sup>7</sup>	Ciclus Ambiental	CS Brasil <sup>7</sup>	BBC
EBIT Ajustado <sup>1</sup> 3T24 UDM	6.389,8	6.389,8	1.231,4	2.339,2	2.465,9	300,1	(27,3)	214,5	150,9	
Alíquota efetiva	-22%	-22%	-11%	-29%	-17%	-35%	-34%	-26%	-34%	
Impostos	(1.423,7)	(1.423,7)	(137,6)	(687,8)	(414,2)	(105,7)	9,3	(55,9)	(51,3)	
Noplat	4.966,0	4.966,0	1.093,8	1.651,5	2.051,7	194,5	(18,0)	158,7	99,6	
Dívida Líquida Média <sup>2</sup>	33.109,3	35.876,8	4.905,2	13.271,7	9.722,9	864,3	435,8	823,8	741,7	
Patrimônio Líquido Médio <sup>2</sup>	6.810,9	7.007,1	1.770,3	2.843,0	5.039,1	1.079,0	196,2	151,1	156,4	
Capital Investido Médio <sup>2</sup>	39.920,2	42.884,0	6.675,5	16.114,7	14.761,9	1.943,4	632,0	974,9	898,1	
ROIC 3T24 UDM	12,4%	11,6%	16,4%	10,2%	13,9%	10,0%	-2,9%	16,3%	11,1%	Instituição Financeira
ROIC 3T24 anualizado	12,8%	12,1%	12,7%	12,4%	12,6%	12,6%	-	12,8%	4,8%	Instituição Financeira

Notas: (1) EBIT Consolidado ajustado conforme reconciliação no anexo e ex BBC; (2) Considera média entre o período atual e setembro de 2023; (3) O ROIC Running rate da JSL foi de 15,4% no período; (4) Considera o EBIT Ajustado divulgado pela Movida; (5) Considera o EBIT ajustado pela Vamos e desconsidera na alíquota efetiva o efeito da subvenção de ICMS de períodos anteriores que foi contabilizado no 4T23; (6) Foi utilizado o EBIT e alíquota de imposto Proforma; (7) Foi utilizado o EBIT Proforma e alíquota de imposto de 34%

## MERCADO DE CAPITAIS

### Performance das ações SIMH3, IBOV e SMLL11

(de 01/04/2020 até 11/11/2024 – Base 100)

No dia 11 de novembro de 2024, as ações SIMH3 estavam cotadas a R\$5,33 uma valorização de 84% quando comparadas a 01 de abril de 2020. No dia 30 de setembro de 2024, a Companhia possuía um total de 873.040.533 ações, sendo 11.014.390 em tesouraria.

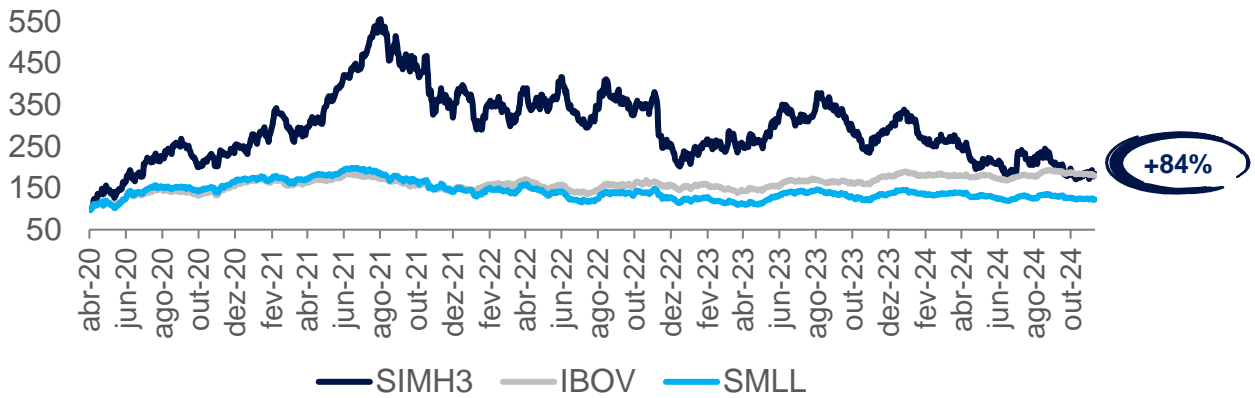

### Liquidez das Ações SIMH3 (R\$ Milhões)

No 3T24, a liquidez diária média de negociação das ações SIMH3 foi de R\$22,3 milhões, 27% menor do que a média de 2023.

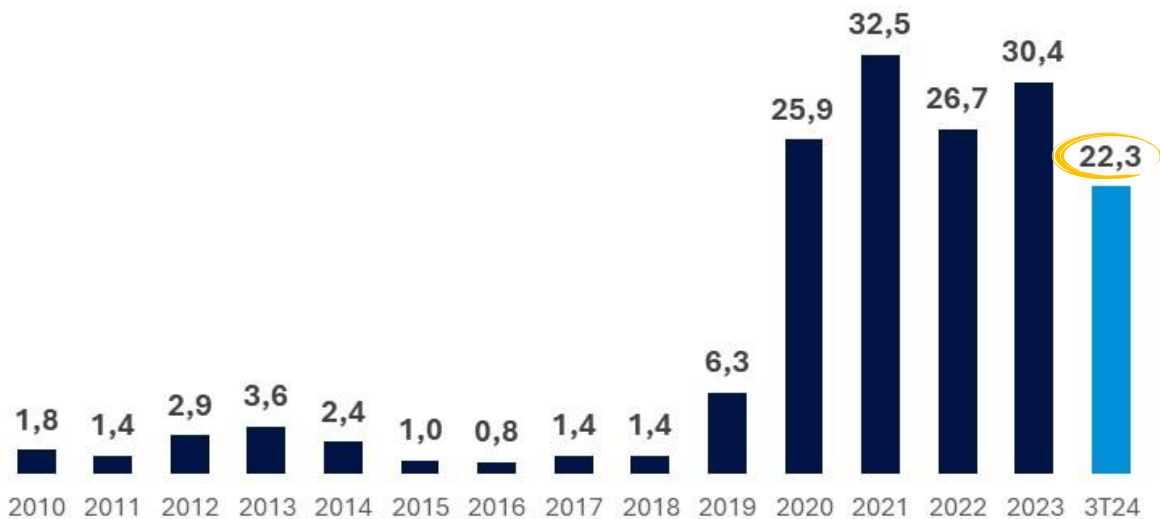

# ANEXOS

## Reconciliação do EBITDA, EBIT e Lucro Líquido

SIMPAR - Consolidado						
Reconciliação do EBITDA (R\$ milhões)	3T23	2T24	3T24	▲ A / A	▲ T / T	UDM
<b>Lucro Líquido Contábil</b>	<b>(110,6)</b>	<b>158,8</b>	<b>125,0</b>	-	<b>-21,3%</b>	<b>(344,0)</b>
Prejuízo de operações descontinuadas	-	-	-	-	-	-
Resultado Financeiro	1.560,7	1.509,5	1.585,7	+1,6%	+5,1%	6.113,4
IR e contribuição social	(82,2)	79,5	42,6	-	-46,5%	(98,6)
Depreciação e Amortização	627,7	812,5	833,9	+32,9%	+2,6%	3.317,9
Amortização (IFRS 16)	89,4	103,9	123,5	+38,2%	+18,8%	430,3
<b>EBITDA Contábil</b>	<b>2.084,9</b>	<b>2.664,3</b>	<b>2.710,7</b>	<b>+30,0%</b>	<b>+1,7%</b>	<b>9.418,9</b>
JSL - Mais valia de aquisições	-	2,7	8,2	-	+197,6%	13,3
JSL - Créditos Fiscais Extemporâneos	-	(151,7)	-	-	-	(151,7)
JSL - Pagamento de passivo contingente retroativo	-	3,6	8,3	-	+127,6%	11,9
Movida - Projetos estratégicos e reestruturação de lojas	-	-	-	-	-	22,3
Movida - Reclassificação de carros vendidos e ajuste no valor residual da frota	-	-	-	-	-	404,3
Vamos - Impacto Rio Grande do Sul	-	19,3	-	-	-	19,3
Vamos - Incremento PDD extraordinário	-	78,6	-	-	-	78,6
Automob - Créditos Fiscais Extemporâneos	-	(7,8)	(3,4)	-	-	(11,3)
Automob - Gastos administrativos	-	-	(3,8)	-	-	(3,8)
Automob - Ajuste de Provisões Contábeis	-	-	(0,7)	-	-	(0,7)
Ciclus - Gastos não recorrentes	-	0,5	-	-	-	16,8
<b>EBITDA Ajustado</b>	<b>2.084,9</b>	<b>2.609,6</b>	<b>2.719,2</b>	<b>+30,4%</b>	<b>+4,2%</b>	<b>9.818,0</b>

SIMPAR - Consolidado						
Reconciliação do EBIT (R\$ milhões)	3T23	2T24	3T24	▲ A / A	▲ T / T	UDM
<b>EBIT Contábil</b>	<b>1.367,9</b>	<b>1.747,9</b>	<b>1.753,3</b>	<b>+28,2%</b>	<b>+0,3%</b>	<b>5.670,7</b>
JSL - Amortização PPA	17,0	19,9	15,3	-10,4%	-23,4%	69,9
JSL - Mais valia de aquisições	-	2,7	8,2	-	+197,6%	13,3
JSL - Créditos Fiscais Extemporâneos	-	(151,7)	-	-	-	(151,7)
JSL - Pagamento de passivo contingente retroativo	-	3,6	8,3	-	+127,6%	11,9
Movida - Projetos estratégicos e reestruturação de lojas	-	-	-	-	-	22,3
Movida - Ajuste no valor residual da frota	-	-	-	-	-	390,9
Movida - Mais valia das aquisições	-	-	-	-	-	139,2
Movida - Rio Grande do Sul	-	26,9	4,7	-	-82,5%	31,6
Vamos - Rio Grande do Sul	-	19,3	-	-	-	19,3
Vamos - Incremento PDD extraordinário	-	78,6	-	-	-	78,6
Automob - Amortização de PPA	-	4,7	5,5	-	+17,7%	15,4
Automob - Créditos Fiscais Extemporâneos	-	(7,8)	(3,4)	-	-	(11,3)
Automob - Gastos administrativos	-	-	(3,8)	-	-	(3,8)
Automob - Ajuste de Provisões Contábeis	-	-	(0,7)	-	-	(0,7)
Ciclus - Gastos não recorrentes	-	0,5	-	-	-	16,8
<b>EBIT Ajustado</b>	<b>1.384,9</b>	<b>1.744,6</b>	<b>1.787,2</b>	<b>+29,0%</b>	<b>+2,4%</b>	<b>6.312,4</b>

SIMPAR - Consolidado						
Reconciliação do Lucro Líquido (R\$ milhões)	3T23	2T24	3T24	▲ A / A	▲ T / T	UDM
<b>Lucro Líquido Contábil</b>	<b>(110,6)</b>	<b>158,8</b>	<b>125,0</b>	-	<b>-21,3%</b>	<b>(344,1)</b>
JSL - Amortização PPA	11,2	13,1	10,1	-10,4%	-23,4%	46,1
JSL - Mais valia de aquisições	-	1,8	5,4	-	+197,6%	8,8
JSL - Créditos Fiscais Extemporâneos	-	(100,1)	-	-	-	(100,1)
JSL - Fee pré pagamento	-	8,5	-	-	-	8,5
JSL - Pagamento de passivo contingente retroativo	-	2,4	13,4	-	+458,9%	15,8
Movida - Projetos estratégicos e reestruturação de lojas	-	-	-	-	-	14,7
Movida - Ajuste no valor residual da frota	-	-	-	-	-	263,5
Movida - Mais valia das aquisições	-	-	-	-	-	122,7
Movida - Liquidação antecipada de dívidas	-	-	-	-	-	30,9
Movida - Imposto de renda diferido de incorporação de adquiridas	-	-	-	-	-	52,0
Movida - Término dos contratos de swap	-	17,3	8,8	-	-49,3%	39,2
Movida - Rio Grande do Sul	-	20,2	3,6	-	-82,2%	23,8
Vamos - Rio Grande do Sul	-	12,7	-	-	-	12,7
Vamos - Incremento PDD extraordinário	-	51,9	-	-	-	51,9
Automob - Amortização de PPA	-	3,1	3,6	-	+17,7%	10,1
Automob - Créditos Fiscais Extemporâneos	-	(5,2)	(3,0)	-	-	(8,2)
Automob - Gastos administrativos	-	-	(3,8)	-	-	(3,8)
Automob - Ajuste de Provisões Contábeis	-	-	(3,1)	-	-	(3,1)
Ciclus - Gastos não recorrentes	-	0,3	-	-	-	11,1
<b>Lucro Líquido Ajustado</b>	<b>(99,4)</b>	<b>185,1</b>	<b>159,9</b>	-	<b>-13,6%</b>	<b>252,6</b>

- **EBITDA Ajustado inclui:** (i) JSL – exclusão do efeito de baixa de mais valia alocada no custo de venda de ativos de R\$8,2 mm e pagamento de passivo contingente retroativo a 2004 de R\$8,3 mm; e (ii) Automob – exclusão do impacto positivo de crédito de ICMS de períodos anteriores de R\$3,4 mm, exclusão do impacto positivo de reembolso de pagamentos de despesas judiciais de R\$3,8 mm e reversão de provisões tributárias e bônus de performance de R\$0,7 mm.
- **Lucro Líquido Ajustado inclui:** (i) JSL – exclusão do efeito de baixa de mais valia alocada no custo de venda de ativos de R\$5,4 mm, pagamento de passivo contingente retroativo a 2004 de R\$13,4 mm e exclusão os efeitos da amortização do ágio/mais-valia das aquisições de R\$10,1 mm; (ii) Automob – exclusão do impacto positivo de crédito de ICMS de períodos anteriores de R\$3,0 mm, exclusão do impacto positivo de reembolso de pagamentos de despesas judiciais de R\$3,8 mm, reversão de provisões tributárias e bônus de performance de R\$3,1 mm e amortização de PPA de R\$3,6 mm; e (iii) Movida - impacto das operações no Rio Grande do Sul de R\$3,6 mm e término dos contratos de swap do bond, pré pagamento e recompra de títulos de dívida de R\$8,8 mm.

Balanços patrimoniais

Em 30 de setembro de 2024 e 31 de dezembro de 2023

Em milhares de reais

Ativo	Nota	Controladora		Consolidado	
		30/09/2024	31/12/2023	30/09/2024	31/12/2023
<b>Circulante</b>					
Caixa e equivalentes de caixa	4	100.041	133.538	1.890.013	1.345.475
Títulos, valores mobiliários e aplicações financeiras	5	2.691.902	3.382.177	11.844.986	9.600.835
Instrumentos financeiros derivativos	3.3 (b)(iii)	116.042	-	272.111	29.181
Contas a receber	6	21.662	19.439	6.451.775	5.106.680
Estoques	7	-	-	3.224.881	2.890.509
Ativo imobilizado disponibilizado para venda	8	-	-	1.992.772	1.262.241
Tributos a recuperar	9	145	273	503.636	499.765
Imposto de renda e contribuição social a recuperar	23.3	85.256	99.196	827.329	855.076
Dividendos a receber		40.510	218.584	-	-
Partes relacionadas	24	-	-	180	180
Outros créditos		17.529	8.597	834.672	570.633
		<b>3.073.087</b>	<b>3.861.804</b>	<b>27.842.355</b>	<b>22.160.575</b>
<b>Realizável a longo prazo</b>					
Títulos, valores mobiliários e aplicações financeiras	5	43.887	65.814	169.419	178.226
Instrumentos financeiros derivativos	3.3 (b)(iii)	237.324	56.921	1.144.734	873.062
Contas a receber	6	-	678	526.837	494.197
Tributos a recuperar	9	-	-	458.042	384.773
Imposto de renda e contribuição social a recuperar	23.3	94.555	102.138	107.393	114.026
Depósitos judiciais	22.1	156	107	156.361	118.518
Imposto de renda e contribuição social diferidos	23.1	658.906	525.400	2.055.236	1.591.413
Partes relacionadas	24	2.221	2.051	942	942
Ativo de indenização por combinação de negócios	22.3	-	-	527.714	604.600
Outros créditos		4.577	180	247.767	239.468
		<b>1.041.626</b>	<b>753.289</b>	<b>5.394.445</b>	<b>4.599.225</b>
Investimentos	10	7.447.018	6.840.015	38.821	38.223
Imobilizado	11	165.829	161.743	43.601.728	39.826.162
Intangível	12	9.829	10.588	4.041.530	3.516.655
		<b>8.664.302</b>	<b>7.765.635</b>	<b>53.076.524</b>	<b>47.980.265</b>
<b>Total do ativo</b>		<b>11.737.389</b>	<b>11.627.439</b>	<b>80.918.879</b>	<b>70.140.840</b>



Balanços patrimoniais  
Em 30 de setembro de 2024 e 31 de dezembro de 2023  
Em milhares de reais

Passivo	Nota	Controladora		Consolidado	
		30/09/2024	31/12/2023	30/09/2024	31/12/2023
<b>Circulante</b>					
Fornecedores	13	4.480	4.821	5.656.456	6.391.443
Floor plan	14	-	-	841.723	377.000
Risco sacado a pagar	15	-	-	60.997	115.582
Empréstimos, financiamentos e debêntures	16	179.389	240.745	6.324.967	3.692.908
Instrumentos financeiros derivativos	3.3 (b)(iii)	450.979	355.286	919.187	723.681
Arrendamentos a pagar a instituições financeiras	17	28.709	26.134	137.061	124.609
Arrendamentos a pagar por direito de uso	18	-	-	435.265	364.875
Cessão de direitos creditórios	19	-	-	1.421.487	1.129.946
Obrigações a pagar por aquisição de empresas		1.927	-	287.451	268.291
Compra de ações de controladas a termo	20	-	-	159.553	-
Obrigações sociais e trabalhistas	21	33.303	32.656	864.780	727.767
Imposto de renda e contribuição social a recolher	23.3	-	287	51.412	45.215
Tributos a recolher		3.362	24.931	493.205	455.584
Dividendos e juros sobre capital próprio a pagar	25.4 (a)	4.123	4.123	11.570	123.657
Partes relacionadas	24	132.825	132.825	-	511
Outras contas a pagar		21.394	13.739	880.298	787.698
		<b>860.491</b>	<b>835.547</b>	<b>18.545.412</b>	<b>15.328.767</b>
<b>Não circulante</b>					
Empréstimos, financiamentos e debêntures	16	6.388.518	6.210.789	46.627.465	39.473.205
Instrumentos financeiros derivativos	3.3 (b)(iii)	725.054	826.434	1.093.162	1.163.486
Arrendamentos a pagar a instituições financeiras	17	28.218	46.038	103.693	147.481
Arrendamentos a pagar por direito de uso	18	-	-	1.663.192	1.499.744
Cessão de direitos creditórios	19	-	-	949.361	1.191.701
Obrigações a pagar por aquisição de empresas		20.438	-	991.316	971.666
Tributos a recolher		-	-	15.539	31.356
Obrigações sociais e trabalhistas	21	9.544	17.905	53.641	183.941
Provisão para demandas judiciais e administrativas	22.2	-	-	697.665	766.066
Imposto de renda e contribuição social diferidos	23.1	-	4.566	1.920.669	1.494.779
Partes relacionadas	24	528	528	528	528
Compra de ações de controladas a termo	20	-	-	1.058.486	1.058.486
Outras contas a pagar		385.373	359.386	135.772	77.902
		<b>7.557.673</b>	<b>7.465.646</b>	<b>55.310.489</b>	<b>48.060.341</b>
<b>Total do passivo</b>		<b>8.418.164</b>	<b>8.301.193</b>	<b>73.855.901</b>	<b>63.389.108</b>
<b>Patrimônio líquido</b>					
Capital social	25.1	1.174.362	1.174.362	1.174.362	1.174.362
Reservas de capital	25.2	2.252.268	2.252.268	2.252.268	2.252.268
Ações em tesouraria	25.3	(151.519)	(151.047)	(151.519)	(151.047)
Reservas de lucros	25.4	477.627	430.539	477.627	430.539
Outros resultados abrangentes		(547.919)	(537.800)	(547.919)	(537.800)
Ajustes de avaliação patrimonial	25.6	132.296	132.296	132.296	132.296
Outros ajustes patrimoniais reflexos de controladas		(17.890)	25.628	(17.890)	25.628
<b>Patrimônio líquido atribuível aos acionistas controladores</b>		<b>3.319.225</b>	<b>3.326.246</b>	<b>3.319.225</b>	<b>3.326.246</b>
Participação de não controladores	25.5	-	-	3.743.753	3.425.486
<b>Total do patrimônio líquido</b>		<b>3.319.225</b>	<b>3.326.246</b>	<b>7.062.978</b>	<b>6.751.732</b>
<b>Total do passivo e patrimônio líquido</b>		<b>11.737.389</b>	<b>11.627.439</b>	<b>80.918.879</b>	<b>70.140.840</b>

## Demonstrações dos resultados

Para os períodos findos em 30 de setembro de 2024 e 2023

Em milhares de reais

	Nota	Controladora				Consolidado			
		01/07/2024 a 30/09/2024	01/07/2023 a 30/09/2023	01/01/2024 a 30/09/2024	01/01/2023 a 30/09/2023	01/07/2024 a 30/09/2024	01/07/2023 a 30/09/2023	01/01/2024 a 30/09/2024	01/01/2023 a 30/09/2023
<b>Receita líquida de venda, locação, prestação de serviços, construção e venda de ativos desmobilizados</b>	28	-	-	-	-	10.865.604	8.318.109	30.320.208	23.321.789
Custo de venda, locação e prestação de serviços e venda de ativos desmobilizados	29	-	-	-	-	(8.132.891)	(6.095.554)	(22.500.207)	(16.815.430)
<b>Total do custo de venda, locação, prestação de serviços e venda de ativos desmobilizados</b>		-	-	-	-	<b>(8.132.891)</b>	<b>(6.095.554)</b>	<b>(22.500.207)</b>	<b>(16.815.430)</b>
<b>Lucro bruto</b>		-	-	-	-	<b>2.732.713</b>	<b>2.222.555</b>	<b>7.820.001</b>	<b>6.506.359</b>
Despesas comerciais	29	-	-	-	-	(372.908)	(302.873)	(1.071.007)	(880.719)
Despesas administrativas	29	(20.157)	(17.325)	(40.793)	(52.775)	(518.026)	(488.047)	(1.490.590)	(1.344.926)
Provisão de perdas esperadas ("impairment") de contas a receber	29	-	-	-	-	(61.380)	(42.486)	(246.187)	(153.092)
Outras receitas (despesas) operacionais, líquidas	29	1.373	786	4.420	3.696	(30.442)	(21.990)	64.460	142.529
Resultado de equivalência patrimonial	10.1	156.733	54.959	461.136	413.989	3.312	704	2.426	2.924
<b>Lucro antes das despesas e receitas financeiras</b>		<b>137.949</b>	<b>38.420</b>	<b>424.763</b>	<b>364.910</b>	<b>1.753.269</b>	<b>1.367.863</b>	<b>5.079.103</b>	<b>4.273.075</b>
Receitas financeiras	30	92.870	105.909	308.006	287.043	422.192	316.416	1.142.960	837.998
Despesas financeiras	30	(267.984)	(313.126)	(801.014)	(943.878)	(2.007.918)	(1.877.077)	(5.715.106)	(5.190.445)
<b>Lucro (prejuízo) antes do imposto de renda e da contribuição social</b>		<b>(37.165)</b>	<b>(168.797)</b>	<b>(68.245)</b>	<b>(291.925)</b>	<b>167.543</b>	<b>(192.798)</b>	<b>506.957</b>	<b>(79.372)</b>
Imposto de renda e contribuição social - corrente	23.2	-	-	(17.527)	-	(66.216)	(21.094)	(184.161)	(86.034)
Imposto de renda e contribuição social - diferido	23.2	48.009	32.282	132.860	173.928	23.658	103.252	51.136	231.583
<b>Total do imposto de renda e da contribuição social</b>		<b>48.009</b>	<b>32.282</b>	<b>115.333</b>	<b>173.928</b>	<b>(42.558)</b>	<b>82.158</b>	<b>(133.025)</b>	<b>145.549</b>
<b>Lucro (prejuízo) líquido do período</b>		<b>10.844</b>	<b>(136.515)</b>	<b>47.088</b>	<b>(117.997)</b>	<b>124.985</b>	<b>(110.640)</b>	<b>373.932</b>	<b>66.177</b>
<b>Atribuído aos:</b>									
Acionistas controladores		10.844	(136.515)	47.088	(117.997)	10.844	(136.515)	47.088	(117.997)
Acionistas não controladores		-	-	-	-	114.141	25.875	326.844	184.174
(=) Lucro (prejuízo) básico por ação (em R\$)	31.1	-	-	-	-	0,01258	(0,1651)	0,05463	(0,14267)
(=) Lucro (prejuízo) diluído por ação (em R\$)	31.2	-	-	-	-	0,01259	(0,1651)	0,05464	(0,14267)

Demonstrações dos resultados abrangentes

Para os períodos findos em 30 de setembro de 2024 e 2023

Em milhares de reais

			Controladora				Consolidado	
	01/07/2024 a 30/09/2024	01/07/2023 a 30/09/2023	01/01/2024 a 30/09/2024	01/01/2023 a 30/09/2023	01/07/2024 a 30/09/2024	01/07/2023 a 30/09/2023	01/01/2024 a 30/09/2024	01/01/2023 a 30/09/2023
<b>Lucro (prejuízo) líquido do período</b>	<b>10.844</b>	<b>(136.515)</b>	<b>47.088</b>	<b>(117.997)</b>	<b>124.985</b>	<b>(110.640)</b>	<b>373.932</b>	<b>66.177</b>
<b>Itens que podem ser subsequentemente reclassificados para o resultado:</b>								
Variações de <i>hedge</i> de fluxo de caixa (nota 3.3 (b) (iii))	111.039	(77.869)	(15.331)	(57.713)	216.368	(80.644)	(923)	280.606
Imposto de renda e contribuição social sobre variações de <i>hedge</i> de fluxo de caixa	(37.753)	26.475	5.212	19.622	(73.565)	27.419	314	(95.406)
Variações de <i>hedge</i> de fluxo de caixa em controladas	38.464	(1.292)	(29.235)	146.195	-	-	-	-
Ganho na alienação de participação em controladas	-	170.216	-	170.216	-	170.216	-	170.216
Variações na conversão de operações no exterior reflexo de controladas	1.821	1.852	12.051	(6.924)	3.641	3.750	17.764	(8.339)
Variações não realizadas sobre instrumentos de títulos e valores mobiliários mensurados a valor justo por meio de outros resultados abrangentes em controladas	8.192	16.658	2.753	108.859	7.114	(17.124)	(39.977)	105.541
<b>Total de outros resultados abrangentes</b>	<b>121.763</b>	<b>136.040</b>	<b>(24.550)</b>	<b>380.255</b>	<b>153.558</b>	<b>103.617</b>	<b>(22.822)</b>	<b>452.618</b>
<b>Resultado abrangente do período</b>	<b>132.607</b>	<b>(475)</b>	<b>22.538</b>	<b>262.258</b>	<b>278.543</b>	<b>(7.023)</b>	<b>351.110</b>	<b>518.795</b>
<b>Atribuível aos:</b>								
Acionistas controladores	132.607	(475)	22.538	262.258	132.607	(475)	22.538	262.258
Acionistas não controladores	-	-	-	-	145.936	(6.548)	328.572	256.537

## Demonstrações das mutações do patrimônio líquido consolidado

Em 30 de setembro de 2024 e 31 de dezembro de 2023

Em milhares de reais

	Reservas de capital				Reservas de lucros			Outros resultados abrangentes			Total do patrimônio líquido dos acionistas controladores	Participação dos não controladores	Patrimônio líquido total	
	Capital social	Transações com pagamentos baseados em ações	Reserva especial	Ações em tesouraria	Reserva de investimentos	Reserva legal	Lucros acumulados	Reserva de hedge	Outros saldos de outros resultados abrangentes	Ajustes de avaliação patrimonial				Outras variações patrimoniais reflexas de controladas
<b>Saldos em 31 de dezembro de 2022</b>	<b>1.174.362</b>	<b>18.413</b>	<b>1.884.776</b>	<b>(148.114)</b>	<b>821.269</b>	<b>104.489</b>	<b>-</b>	<b>(769.101)</b>	<b>-</b>	<b>517.257</b>	<b>(721.574)</b>	<b>2.881.777</b>	<b>2.699.977</b>	<b>5.581.754</b>
Lucro (prejuízo) líquido do período	-	-	-	-	-	-	(117.997)	-	-	-	-	(117.997)	184.174	66.177
Outros resultados abrangentes do período, líquido de impostos	-	-	-	-	-	-	-	(38.090)	-	-	418.345	380.255	72.363	452.618
<b>Total resultados abrangentes do período, líquido de impostos</b>	<b>-</b>	<b>-</b>	<b>-</b>	<b>-</b>	<b>-</b>	<b>-</b>	<b>(117.997)</b>	<b>(38.090)</b>	<b>-</b>	<b>-</b>	<b>418.345</b>	<b>262.258</b>	<b>256.537</b>	<b>518.795</b>
Recompra de ações	-	-	-	(2.933)	-	-	-	-	-	-	(10.264)	(13.197)	(5.474)	(18.671)
Ganho na mudança de participação em controladas (nota 1.1.4)	-	-	349.672	-	-	-	-	-	-	-	-	349.672	499.296	848.968
Remuneração com base em ações	-	-	-	-	-	-	-	-	-	-	347	347	-	347
Mudança na participação em controladas	-	-	-	-	-	-	-	-	-	13.631	-	13.631	1.733	15.364
Outras movimentações do período	-	-	-	-	-	-	-	-	-	3.952	-	3.952	813	4.765
<b>Saldos em 30 de setembro de 2023</b>	<b>1.174.362</b>	<b>18.413</b>	<b>2.234.448</b>	<b>(151.047)</b>	<b>821.269</b>	<b>104.489</b>	<b>(117.997)</b>	<b>(807.191)</b>	<b>-</b>	<b>534.840</b>	<b>(313.146)</b>	<b>3.498.440</b>	<b>3.452.882</b>	<b>6.951.322</b>
<b>Saldos em 31 de dezembro de 2023</b>	<b>1.174.362</b>	<b>18.413</b>	<b>2.233.855</b>	<b>(151.047)</b>	<b>326.048</b>	<b>104.491</b>	<b>-</b>	<b>(708.048)</b>	<b>170.248</b>	<b>132.296</b>	<b>25.628</b>	<b>3.326.246</b>	<b>3.425.486</b>	<b>6.751.732</b>
Lucro líquido do período	-	-	-	-	-	-	47.088	-	-	-	-	47.088	326.844	373.932
Outros resultados abrangentes do período, líquido de impostos	-	-	-	-	-	-	-	(10.119)	-	-	(14.431)	(24.550)	1.728	(22.822)
<b>Total resultados abrangentes do período, líquido de impostos</b>	<b>-</b>	<b>-</b>	<b>-</b>	<b>-</b>	<b>-</b>	<b>-</b>	<b>47.088</b>	<b>(10.119)</b>	<b>-</b>	<b>-</b>	<b>(14.431)</b>	<b>22.538</b>	<b>328.572</b>	<b>351.110</b>
Recompra de ações	-	-	-	(472)	-	-	-	-	-	-	(27.824)	(28.296)	(23.023)	(51.319)
Outras movimentações do período	-	-	-	-	-	-	-	-	-	-	(1.263)	(1.263)	12.718	11.455
<b>Saldos em 30 de setembro de 2024</b>	<b>1.174.362</b>	<b>18.413</b>	<b>2.233.855</b>	<b>(151.519)</b>	<b>326.048</b>	<b>104.491</b>	<b>47.088</b>	<b>(718.167)</b>	<b>170.248</b>	<b>132.296</b>	<b>(17.890)</b>	<b>3.319.225</b>	<b>3.743.753</b>	<b>7.062.978</b>

Demonstrações dos fluxos de caixa - método indireto  
Para os períodos findos em 30 de setembro de 2024 e 2023  
Em milhares de reais

	Nota	Controladora		Consolidado	
		30/09/2024	30/09/2023	30/09/2024	30/09/2023
<b>Fluxo de caixa das atividades operacionais</b>					
Lucro (prejuízo) antes do imposto de renda e da contribuição social		(68.245)	(291.925)	506.957	(79.372)
<b>Ajuste para:</b>					
Resultado de equivalência patrimonial	10.1	(461.136)	(413.989)	(2.426)	(2.924)
Depreciação, amortização e provisão para perda de valor recuperável de ativos não financeiros ("impairment")	29	9.600	8.007	2.914.121	2.210.693
Custo de venda de ativos desmobilizados	29	-	-	5.652.675	4.104.310
Provisões para perdas, baixa de outros ativos e créditos extemporâneos de impostos		5.711	11.487	685.339	511.880
Remuneração com base em ações		-	347	-	347
Perdas (ganhos) com valor justo de instrumentos financeiros derivativos	30	(18.354)	412.775	(177.416)	1.545.973
Variação cambial de empréstimos e financiamentos e risco sacado a pagar	15 e 16.3	278.935	(78.888)	1.034.465	(312.427)
Juros e variações monetárias sobre empréstimos e financiamentos, arrendamentos, debêntures e risco sacado a pagar	30	522.116	589.037	4.085.286	3.016.063
Juros e despesas financeiras sobre outros passivos		-	-	758.857	562.771
		<b>268.627</b>	<b>236.851</b>	<b>15.457.858</b>	<b>11.557.314</b>
Contas a receber	6	-	-	(1.562.542)	(1.168.845)
Estoques	7	-	-	(355.877)	(773.695)
Fornecedores e floor plan	13 e 14	(341)	(1.144)	448.895	(167.181)
Obrigações trabalhistas, tributos a recolher e tributos a recuperar	9 e 21	(29.155)	8.018	(139.658)	205.886
Outros ativos e passivos circulantes e não circulantes		(5.911)	(192.834)	79.529	213.108
		<b>(35.407)</b>	<b>(185.960)</b>	<b>(1.529.653)</b>	<b>(1.690.727)</b>
Imposto de renda e contribuição social pagos e retidos	23.3	3.709	13.216	(143.584)	(187.647)
Juros pagos sobre empréstimos e financiamentos, arrendamentos, debêntures e risco sacado a pagar	15, 16.3, 17 e 18	(621.379)	(681.283)	(3.936.015)	(3.791.175)
Juros pagos sobre compras de ações a termo		-	-	(42.031)	-
Compra de ativo imobilizado operacional para locação	32.1	-	-	(11.831.202)	(9.095.136)
Resgate (investimento) em títulos, valores mobiliários e aplicações financeiras		712.202	(8.869)	(2.235.344)	4.427.261
<b>Caixa líquido gerado (utilizado) pelas atividades operacionais</b>		<b>327.752</b>	<b>(626.045)</b>	<b>(4.259.971)</b>	<b>1.219.890</b>
<b>Fluxo de caixa das atividades de investimentos</b>					
Aporte de capital em controladas	10.1	(144.801)	(81.200)	-	-
Adições ao ativo imobilizado e intangível		(13.307)	(7.066)	(1.083.966)	(650.138)
Dividendos e juros sobre capital próprio recebidos		180.291	302.803	-	-
Compra de ações a termo		-	(130.606)	-	(130.606)
Aquisição de empresas, líquido de caixa	1.2.1.2	-	-	(70.834)	(241.229)
<b>Caixa líquido gerado (utilizado) pelas atividades de investimento</b>		<b>22.183</b>	<b>83.931</b>	<b>(1.154.800)</b>	<b>(1.021.973)</b>
<b>Fluxo de caixa das atividades de financiamentos</b>					
Oferta de ações de empresas controladas		-	430.989	-	1.279.957
Captação de empréstimos e financiamentos, debêntures, arrendamentos e risco sacado	15, 16.3, 17 e 18	-	850.000	14.266.546	6.817.746
Amortização de empréstimos e financiamentos, arrendamentos, debêntures e risco sacado a pagar	15, 16.3, 17 e 18	(20.085)	(310.063)	(6.794.747)	(5.789.773)
Pagamento de instrumentos derivativos de hedge		(362.875)	(311.925)	(811.398)	(1.750.211)
Recuperação de ações para tesouraria	25.3	(472)	(2.933)	(51.319)	(18.671)
Pagamento de parcelamento de aquisição de empresas		-	-	(137.768)	(363.281)
Repasse de cessão de direitos creditórios	19	-	-	(1.909.015)	(1.269.609)
Novas cessões de direitos creditórios	19	-	-	1.509.097	1.071.965
Dividendos e juros sobre capital próprio pagos		-	(114.490)	(112.087)	(257.782)
<b>Caixa líquido gerado (utilizado) pelas atividades de financiamento</b>		<b>(383.432)</b>	<b>541.578</b>	<b>5.959.309</b>	<b>(279.659)</b>
<b>Aumento (Redução) líquido de caixa e equivalentes de caixa</b>		<b>(33.497)</b>	<b>(536)</b>	<b>544.538</b>	<b>(81.742)</b>
<b>Caixa e equivalentes de caixa</b>					
No início do período	4	133.538	87.725	1.345.475	1.718.025
No final do período	4	100.041	87.189	1.890.013	1.636.283
<b>Aumento (Redução) líquido de caixa e equivalentes de caixa</b>		<b>(33.497)</b>	<b>(536)</b>	<b>544.538</b>	<b>(81.742)</b>

Demonstrações do valor adicionado  
Para os períodos findos em 30 de setembro de 2024 e 2023  
Em milhares de reais

	Nota	Controladora		Consolidado	
		30/09/2024	30/09/2023	30/09/2024	30/09/2023
Venda, locação, prestação de serviços e venda de ativos desmobilizados	28	-	-	33.297.614	25.876.701
Provisão de perdas esperadas ("impairment") de contas a receber	29	-	-	(246.187)	(152.142)
Outras receitas operacionais		4.478	3.816	342.258	431.717
		<b>4.478</b>	<b>3.816</b>	<b>33.393.685</b>	<b>26.156.276</b>
<b>Insumos adquiridos de terceiros</b>					
Custos das vendas e prestação de serviços		-	-	(17.288.555)	(12.807.800)
Materiais, energia, serviços de terceiros e outros		47.875	51.580	(1.865.818)	(1.704.516)
		<b>47.875</b>	<b>51.580</b>	<b>(19.154.373)</b>	<b>(14.512.316)</b>
<b>Valor adicionado bruto</b>		<b>52.353</b>	<b>55.396</b>	<b>14.239.312</b>	<b>11.643.960</b>
<b>Retenções</b>					
Depreciação e amortização	29	(9.600)	(8.007)	(2.721.233)	(2.043.226)
<b>Valor adicionado líquido produzido pelo Grupo Simpar</b>		<b>42.753</b>	<b>47.389</b>	<b>11.518.079</b>	<b>9.600.734</b>
<b>Valor adicionado recebido em transferência</b>					
Resultado de equivalência patrimonial	10.1	461.136	413.989	2.426	2.924
Receitas financeiras	30	308.006	287.043	1.142.960	837.998
		<b>769.142</b>	<b>701.032</b>	<b>1.145.386</b>	<b>840.922</b>
<b>Valor adicionado total a distribuir</b>		<b>811.895</b>	<b>748.421</b>	<b>12.663.465</b>	<b>10.441.656</b>
<b>Distribuição do valor adicionado</b>					
Pessoal e encargos	29	74.801	93.076	3.484.041	2.888.648
Tributos federais		(115.412)	(175.179)	1.873.137	1.235.142
Tributos estaduais		13	24	905.992	756.139
Tributos municipais		1.971	2.663	224.905	207.203
Juros e despesas bancárias	30	801.014	943.878	5.715.106	5.190.445
Aluguéis	29	2.420	1.956	86.352	97.902
Lucro (prejuízo) retido do período		47.088	(117.997)	373.932	66.177
		<b>811.895</b>	<b>748.421</b>	<b>12.663.465</b>	<b>10.441.656</b>

## 1. Contexto operacional

A SIMPAR S.A. (a seguir designada como “Companhia” ou “SIMPAR”) é uma sociedade anônima de capital aberto com sede administrativa localizada na Rua Dr. Renato Paes de Barros, nº 1.017, 10º andar, conjunto 101, Itaim Bibi - São Paulo - SP, tendo suas ações negociadas na B3 (Brasil, Bolsa e Balcão) pela denominação (*ticker*) SIMH3, e controlada pela JSP Holding S.A (“JSP Holding”).

A Companhia opera como holding e empresa de participações, com empresas controladas (em conjunto denominadas “Grupo SIMPAR”), opera em oito segmentos de negócios:

**JSL:** Transporte rodoviário de cargas e logística dedicada, logística interna de plantas fabris, distribuição urbana, serviços de armazenagem e fretamento de passageiros.

**Movida:** Locação de veículos leves (“*Rent a Car*” ou “*RAC*”), gestão e terceirização de frotas de veículos leves (“*GTF*”) para os setores privado e público. Como consequência e visando a continuidade das atividades de locação, a Movida renova constantemente sua frota.

**Vamos:** Locação, venda e revenda de caminhões, máquinas e equipamentos novos e seminovos, gestão de frotas e prestação de serviços de manutenção mecânica, funilaria, industrialização e customização. Ao término dos contratos, os veículos e máquinas devolvidos pelos clientes são desmobilizados e vendidos.

**Automob:** Comercialização de veículos leves novos e seminovos (automóveis de passeio e veículos comerciais), peças, acessórios, serviços de manutenção mecânica, funilaria e pintura, comercialização de motos, serviços de blindagem, comercialização de veículos elétricos e serviços de intermediação na venda de financiamentos e seguros automotivos.

**CS Infra:** Administração de portos, concessões de rodovias e transporte urbano de passageiros no formato BRT (*Bus Rapid Transit*).

**Ciclus Ambiental:** Serviços ambientais, como operação de aterro sanitário com tratamento e transformação dos resíduos recebidos, incluindo a geração e comercialização de biogás e energia por ele gerada, produção e comercialização de crédito de carbono e tratamento de chorume.

**BBC:** Serviços financeiros e bancários incluindo financiamento, arrendamento, empréstimo, investimentos, crédito direto ao consumidor (CDC), crédito pessoal, conta corrente, antecipação a fornecedores, conta digital e emissão e administração de cartões.

**CS Brasil:** Gestão e terceirização de frotas de veículos leves e pesados para o setor público com serviço de motorista, transporte municipal de passageiros e limpeza urbana. Ao término dos contratos, os veículos e máquinas devolvidos pelos clientes são desmobilizados e vendidos.

O Grupo SIMPAR conta ainda com entidades situadas no exterior para fins de captação de recursos financeiros pela emissão de *Senior Notes* (“*Bonds*”), outras entidades jurídicas com operações não relevantes e não alocadas em algum dos segmentos descritos acima. Essas atividades estão sendo apresentadas como “*Holding e demais atividades*”, conforme descrito na nota explicativa 27 - Informações por Segmento.

## 1.1 Principais eventos ocorridos durante o período de nove meses findo em 30 de setembro

### 1.1.1 Emissão de dívidas

#### • Segmento JSL

- Em 29 de fevereiro de 2024, a controlada JSL S.A. efetuou a captação via Certificados de Recebíveis do Agronegócio - CRA lastreados por Certificados de Direitos Creditórios do Agronegócio (CDCAs), em três séries, todas com o vencimento em 7 anos e amortizações ao final do quinto, sexto e sétimo ano, no valor total de R\$ 1.750.000. As séries são remuneradas por (i) primeira série uma taxa pré-fixada de 11,33% e possui instrumento de proteção por contrato de swap para CDI + 0,82%, (ii) segunda série por IPCA + 6,45% e possui proteção por contrato de swap para CDI + 0,99% e (iii) terceira série por CDI + 1,20%. A captação tem como objetivo o reforço de capital de giro.
- Em 06 de março de 2024, a controlada JSL S.A. captou via debêntures simples, não conversíveis em ações, da espécie quirografária, o montante de R\$ 200.000 remunerado a CDI + 2,35%, em série única, com vencimento em 5 anos e com amortizações no quarto e quinto ano. A captação tem como objetivo o reforço de capital de giro
- Em 26 de agosto de 2024, a controlada indireta Transportes Marvel S.A. concluiu a captação de R\$ 165.000 por meio da primeira emissão de Nota de Crédito à Exportação (NCE), indexados a USD + 6,19% a.a e instrumento de proteção por contrato de swap para CDI + 1,90%.

#### • Segmento Movida

- Em 04 de abril de 2024, a Movida Europe S.A., subsidiária da controlada Movida Participações S.A. ("Movida"), realizou a emissão de títulos de dívida no mercado internacional, ao valor total de US\$ 500.000, remunerados à taxa de 8,20% ao ano e instrumento de proteção por contrato de swap para CDI + 2,28% e com vencimento em abril de 2029. O montante foi internalizado no Brasil em 13 de maio de 2024 por meio de debêntures cambiais pelo valor de R\$ 2.573.200 com remuneração pré-fixada em 9,82%. A Companhia pretende utilizar os recursos captados para o pré-pagamento de dívidas locais e fins corporativos gerais, incluindo investimentos em Capex.
- Em 31 de julho de 2024 a controlada Movida captou via 15ª emissão de debêntures simples, não conversíveis em ações, da espécie quirografária, em série única, para distribuição pública, ao valor de R\$340.000, com vencimento em 4 anos, sendo remunerados à taxa de CDI + 2,30% a.a. Esses recursos serão destinados para o resgate antecipado da 5ª emissão de Notas Promissórias Comerciais da Movida, e o valor residual será utilizado na gestão de caixa e reforço de liquidez, com o alongamento no perfil de dívida.
- Em 08 de julho de 2024, a controlada Movida, através de sua controlada Movida Locação de Veículos S.A., captou via 12ª emissão de debêntures simples, não conversíveis em ações, de espécie quirografária, em série única, para distribuição pública, ao valor de R\$ 750.000 com vencimento em 4 anos, sendo remunerados à IPCA + 7,17% para utilização na gestão de caixa e reforço de liquidez, com o alongamento no perfil de dívida.
- Em 29 de agosto de 2024, a controlada Movida, através de sua controlada Movida Locação de Veículos S.A., captou via 13ª emissão de debêntures simples, não conversíveis em ações, de espécie quirografária, em série única, para distribuição pública, ao valor de R\$ 1.400.000 com vencimento em 4 anos, sendo remunerados à taxa de CDI + 2,60%, para utilização na gestão de caixa e reforço de liquidez, com o alongamento no perfil de dívida.



## • Segmento Vamos

- Em 21 de fevereiro de 2024, a controlada Vamos captou via 10ª emissão de debêntures simples, não conversíveis em ações, da espécie quirografária, em série única, R\$ 500.000, com vencimento em 5 anos, sendo remunerada à taxa de DI + 2,35% a.a. O capital tem como objetivo reforço de liquidez e capital de giro.
- Em 12 de julho de 2024, a controlada Vamos captou via 11ª emissão de debêntures simples, não conversíveis em ações, da espécie quirografária, em série única, R\$ 1.050.000, com vencimento em 5 anos, sendo remunerada à taxa de DI + 2,35% a.a. O capital tem como objetivo reforço de liquidez e capital de giro.
- Em 14 de setembro de 2024, a controlada Vamos efetuou captação via Certificados de Direitos Creditórios do Agronegócio (CDCA) ao valor de R\$ 856.250, em duas séries, sendo a primeira série no montante de R\$ 486.707 remunerados à taxa pré-fixada de 13,62% a.a. e a segunda série ao valor de R\$ 369.543 remunerados à taxa pré-fixada de 7,91% a.a., ambas com vencimento em 2031. A Companhia destinará os recursos na locação de caminhões, máquinas e equipamentos exclusivamente alocados nas atividades agropecuárias.
- Em 20 de setembro de 2024, a controlada Vamos concluiu a captação de R\$ 1.061.000 via Finame Direto, remunerado a Selic + 1,73% a.a. com vencimento em outubro de 2028, com objetivo de investimento em Capex.

## • Segmento Automob

- Em 28 de junho de 2024, a controlada Automob captou via 4ª emissão de debêntures simples, não conversíveis em ações, da espécie quirografária, em série única, R\$ 350.000, com vencimento em 3 anos, sendo remunerada à taxa de CDI + 2,50% a.a. O objetivo da captação é o reforço de liquidez e capital de giro.

### 1.1.2 Contrato e aquisição de frota do Grupo Petrópolis – Segmento Vamos

Em 15 de janeiro de 2024, a controlada Vamos concluiu a aquisição da frota de 2.923 caminhões e celebrou, concomitantemente, contrato de locação dos ativos com o Grupo Petrópolis. O valor da transação foi de R\$ 575.300. Com a operação, a Vamos Locação de Caminhões, Máquinas e Equipamentos S.A irá realizar a locação de cerca de 2.390 caminhões e a desmobilização de 533 caminhões que serão vendidos no mercado secundário. Do total de ativos adquiridos que serão locados, 587 caminhões serão substituídos por caminhões zero quilômetro. Dessa forma, a Vamos desmobilizará e venderá 1.120 caminhões seminovos ao longo dos próximos meses. O contrato de locação tem prazos de 5 a 7 anos, reajustado anualmente pela inflação. O valor do contrato é de R\$ 15.600 de receita bruta mensal, totalizando um fluxo contratual total adicional de cerca de R\$ 1.100.000.

### 1.1.3 Constituição da holding Ciclus Ambiental com a consolidação de empresas de gestão de resíduos e saneamento – Segmento Ciclus Ambiental

Em 02 de fevereiro de 2024, a Companhia constituiu a holding Ciclus Ambiental S.A. (“Ciclus Ambiental”) para consolidar os negócios existentes e futuros do Grupo no setor de gestão e valorização de resíduos e saneamento, e representar o segmento de negócios Ciclus Ambiental, (vide nota explicativa 1) o qual compreenderá as controladas Ciclus Ambiental do Brasil S.A. (“Ciclus Rio”), localizada no Rio de Janeiro (RJ), e controladas Ciclus Amazônia S.A. (“Ciclus Amazônia”).

A Ciclus Rio foi transferida da CS Infra S.A para a Ciclus Ambiental. A participação indireta da SIMPAR na Ciclus Amazônia será transferida da CS Brasil Transportes de Passageiros e Serviços Ambientais Ltda. para a Ciclus Ambiental, a partir da obtenção das autorizações necessárias.

#### 1.1.4 Concessão de Gestão de resíduos em Belém-PA – Segmento Ciclus Ambiental

Em 08 de janeiro de 2024 a controlada CS Brasil, através do Consórcio Natureza Viva Saneamento e Meio Ambiente (“Consórcio”), no qual participa com 45%, venceu a concorrência nº 02/2023 que tem como objeto a parceria público-privada (“PPP”), na modalidade de concessão administrativa, para prestação dos serviços de limpeza urbana e manejo de resíduos sólidos na cidade de Belém-PA (“Concessão”).

O Consórcio constituiu uma sociedade de propósito específico, com razão social Ciclus Amazônia S.A., para assumir a gestão de resíduos da cidade de Belém-PA, cujo escopo contempla a coleta, varrição, transbordo, transporte e triagem para fins de reutilização ou reciclagem, implantação de uma Estação de Transferência de Resíduos (“ETR”) e do novo Centro de Tratamento de Resíduos (“CTR”), além da destinação final dos resíduos de forma ambientalmente adequada. A Concessão terá duração de 30 anos, encerrando em janeiro de 2054, e terá uma receita de contraprestação mensal de R\$32.700 aproximadamente.

#### 1.1.5 Aumento de capital social da Companhia decorrente do bônus de subscrição emitido pela incorporação de ações da CS Infra – Grupo SIMPAR

Em fevereiro de 2024, a JSP Holding S.A. integralizou 34.632.624 novas ações ordinárias, nominativas e sem valor nominal, emitidas pela Companhia pelo valor de R\$ 1,00 (um real), exercendo o direito de integralização por Bônus de Subscrição de ações definido no protocolo de incorporação de ações da CS Infra, que detinha o controle direto na Ciclus Rio.

O exercício do Bônus de Subscrição estava condicionado ao reestabelecimento do alcance dos efeitos do reequilíbrio econômico-financeiro do Contrato de Concessão nº 318/2003 (“Contrato de Concessão”), celebrado pela Companhia Municipal de Limpeza Urbana da cidade do Rio de Janeiro (“COMLURB”) com a Ciclus Rio, que foi efetivado em aditivo assinado pelas partes em 22 de dezembro de 2023.

As novas ações emitidas decorrem do pleno atingimento da métrica estabelecida no Certificado do Bônus de Subscrição relacionada ao valor efetivo do reajuste da tarifa mensal dos serviços prestados no âmbito do Contrato de Concessão, tendo sido ajustada pelos dividendos e juros sobre capital próprio distribuídos pela SIMPAR a partir de 28 de outubro de 2021, conforme estabelecido no Certificado do Bônus de Subscrição.

Em decorrência deste bônus de subscrição, o capital social da Companhia foi aumentado de R\$1.174.361.606,43, representado por 838.407.909 ações ordinárias, para R\$1.174.361.607,43, representado por 873.040.533 ações ordinárias, nominativas e sem valor nominal.

#### 1.1.6 Impacto decorrente das enchentes no estado do Rio Grande do Sul

No início de maio, o estado do Rio Grande do Sul foi atingido por fortes chuvas que causaram inundações em diversas cidades. A Companhia e suas controladas continua prestando esforços para dar todo o apoio aos seus colaboradores da região e à comunidade. As operações do Grupo SIMPAR estão espalhadas em todo o território nacional, sendo que uma parte pequena de seus ativos está alocada nas áreas afetadas. Foram observados impactos nas controladas Vamos e Movida, as quais provisionaram saldo referente impairment de seus ativos no valor de R\$ 48.194, conforme nota explicativa 29.

Além disso, houve a redução de parte das atividades bruta no mês de maio de 2024 em operações da controlada JSL, que estavam concentradas principalmente nas regiões de Porto Alegre, Gravataí e Butiá, devido à perda de volume e paralisação em alguns negócios, cujos impactos em receita e ativos foram imateriais.

As controladas impactadas retornaram suas atividades no mês de junho de 2024.

### 1.1.7 Proposta de reorganização societária – Segmentos Vamos e Automob

Em 29 de setembro de 2024, em cumprimento a Resolução CVM nº 44/21, a SIMPAR comunicou a seus acionistas e ao mercado em geral a proposta de reestruturação estratégica com o objetivo de (i) tornar a operação de sua controlada direta Vamos Locação exclusiva e diretamente dedicada ao segmento de locação de caminhões, máquinas e equipamentos e (ii) combinar os negócios de sua controlada indireta Vamos Comércio de Máquinas Linha Amarela S.A. (“Vamos Concessionárias”) e a controlada direta Automob unificando o segmento de concessionárias de veículos leves e pesados, com a subsequente listagem da companhia resultante no Novo Mercado.

### 1.1.8 Aquisição da empresa Welfare Ambiental S.A. (“Welfare Ambiental”)

Em 09 de julho de 2024, a Simpar adquiriu 100% de participação da Welfare Ambiental S.A. (“Welfare Ambiental”), com sede na cidade de Cuiabá no estado de Mato Grosso, com objetivo de ter posse dos terrenos para possível futura utilização em suas operações. A Welfare Ambiental é uma empresa não operacional que possui terreno na região de Cuiabá. A aquisição foi realizada pelo montante de R\$ 24.950. A aquisição não se enquadra aos requisitos de combinação de negócios conforme o CPC 15 / IFRS® 3 – Combinações de Negócios e o valor da transação foi alocado como mais valia do terreno. A movimentação decorrente da operação está demonstrada na nota 10.

## 1.2 Combinações de negócios

### 1.2.1 Combinações de negócios ocorridas em 2024

#### 1.2.1.1 Controlada Automob S.A. (Segmento Automob)

##### (i) Aquisição do Grupo Alta S.A.

Em 29 de setembro de 2023, a Automob, através de suas controladas, assinou o contrato de compra e venda para a aquisição de 100% das quotas de emissão da Alta Comercial de Veículos Ltda. e ASA Motors Comercial de Veículos Ltda., em conjunto nomeadas como (“Grupo Alta”), com seis lojas (três da Volkswagen e três da GWM) e uma revenda de seminovos, todas localizadas na cidade de São Paulo.

Em 09 de janeiro de 2024, a transação foi concluída, após satisfeitas as condições precedentes para a aquisição.

O preço da aquisição está demonstrado a seguir:

Parcela paga na data do fechamento	59.250
Parcela retida (i)	12.000
Saldo a pagar em parcelas (ii)	58.250
<b>Total</b>	<b>129.500</b>

(i) Conforme estabelecido no contrato de compra e venda, a Automob será integralmente indenizada pelo vendedor caso qualquer contingência que tenha fato ocorrido até a data do fechamento se materialize, sendo a parte do saldo retido para garantia dessa obrigação e que será corrigido por 100% do CDI.a.a.

(ii) Do saldo remanescente, R\$ 29.125 será pago na data do primeiro aniversário da transação e R\$ 29.125 pago na data do segundo aniversário da transação, parcelas corrigidas por 100% do CDI.

Em conformidade com o CPC 15 / IFRS® 3 – Combinações de Negócios, o valor justo dos ativos adquiridos e dos passivos assumidos, para efeito de determinação da alocação do preço pago na aquisição, está demonstrado a seguir:

	<b>Valor justo na data da aquisição</b>
<b>Ativo</b>	
Caixa e equivalentes de caixa	3.270
Contas a receber	14.989
Estoques	62.773
Imobilizado	33.317
Intangível	62.859
Outros ativos	26.046
<b>Total dos ativos adquiridos</b>	<b>203.254</b>
<b>Passivo</b>	
Fornecedores e <i>floor plan</i>	45.372
Arrendamentos por direito de uso	22.990
Obrigações sociais e trabalhistas	3.496
Outros passivos	29.012
<b>Total dos passivos assumidos</b>	<b>100.870</b>
<b>Total dos ativos adquiridos e passivos assumidos</b>	<b>102.384</b>
<b>Valor justo da contraprestação paga</b>	<b>129.500</b>
<b>Ágio por expectativa de rentabilidade futura (<i>goodwill</i>)</b>	<b>27.116</b>

O valor justo dos ativos adquiridos, líquido dos passivos assumidos, inclui: R\$ 3.730 de mais valia de estoques, R\$ 852 de mais valia de imobilizado, R\$ 13.366 de marcas, R\$ 47.791 de acordo de distribuição. Esta operação resultou em ágio pela expectativa de rentabilidade futura ("*goodwill*") no montante de R\$ 27.116.

### Mensuração em bases provisórias

O valor justo de ativos e passivos foi determinado provisoriamente. Se novas informações obtidas dentro do prazo de um ano, a contar da data da aquisição, sobre fatos e circunstâncias que existiam na data da aquisição, indicarem ajustes nos valores mencionados acima, ou qualquer provisão adicional que existia na data de aquisição, a contabilização da aquisição será revista.

### Técnicas para a mensuração do valor justo

As técnicas de avaliação utilizadas para mensurar o valor justo dos ativos significativos adquiridos foram as seguintes:

<b>Ativos adquiridos</b>	<b>Técnica de avaliação</b>
Estoques	Técnica de comparação de mercado: o valor justo é determinado com base no preço estimado de venda no curso normal dos negócios, considera os preços de mercado para itens semelhantes.
Imobilizado	Técnica de comparação de mercado e técnica de custo: o modelo de avaliação considera os preços de mercado para itens semelhantes, quando disponível, e o custo de reposição depreciado, quando apropriado. O custo de reposição depreciado reflete ajustes de deterioração física, bem como a obsolescência funcional e econômica.
Acordos de distribuição (Intangível)	Os acordos de distribuição são direitos territoriais de exploração de venda de caminhões, máquinas e equipamentos. São direitos com prazos de vigência indeterminados, e por isso não são amortizados, mas são anualmente testados para perda de seu valor recuperável (" <i>impairment</i> ").

**Ativos adquiridos**    **Técnica de avaliação**

	Sendo utilizado o método multi-period excess earnings, considera o valor presente dos fluxos de caixa líquidos esperados pelas relações com clientes, excluindo qualquer fluxo de caixa relacionado com ativos contributórios.
Marca	Método Relief from Royalties que captura as economias de royalties associadas a possuir as marcas, ao invés de obter licença para utilizá-la.

**Resultado da combinação de negócios**

Esta combinação de negócios contribuiu para o resultado do período findo em 30 de setembro de 2024 do Grupo SIMPAR com R\$ 477.069 de receita líquida e com R\$ 12.452 de lucro líquido, a partir de janeiro de 2024, mês em que a Companhia assumiu o controle.

**Custos da Aquisição**

Os custos relacionados a essa aquisição foi de R\$ 74 referente a honorários advocatícios e custos de *due diligence*, que foram registrados como “Despesas administrativas” na demonstração de resultado do período findo em 30 de setembro de 2024.

**(ii) Aquisição da Rede Best Points**

Em 29 de outubro de 2023 a Automob S.A., através de suas controladas, celebrou contrato visando a aquisição de 100% das quotas de emissão da R Point Comercial de Automóveis Ltda., Sonnervig Automóveis Ltda., H Point Comercial Ltda. e HBR Participações Ltda., em conjunto nomeadas como “Best Points”, com oito lojas, sendo três da marca Honda, quatro Renault e uma loja Ford, todas localizadas na cidade de São Paulo.

Em fevereiro de 2024 a transação foi concluída, após satisfeitas as condições precedentes para a aquisição.

O preço da aquisição está demonstrado a seguir:

Parcela paga na data do fechamento	47.750
Parcela retida (i)	25.000
Saldo a pagar (ii)	47.250
<b>Total</b>	<b>120.000</b>

(i) Conforme estabelecido no contrato de compra e venda, a Automob será integralmente indenizada pelo vendedor caso qualquer contingência, que tenha fato ocorrido até a data do fechamento, se materialize, sendo o saldo retido garantia dessa obrigação, corrigido por 100% do CDI.

(ii) Do saldo remanescente, R\$ 23.625 será pago na data do primeiro aniversário da transação e R\$ 23.625 pago na data do segundo aniversário da transação, corrigidas por 100% do CDI.

Em conformidade com o CPC 15 / IFRS® 3 – Combinação de negócios, o valor justo provisório dos ativos adquiridos e dos passivos assumidos para efeito de determinação da alocação do preço pago na aquisição está demonstrado a seguir:

<b>Ativo</b>	<b>Valor justo na data da aquisição</b>
Caixa e equivalentes de caixa	32.896
Contas a receber	38.663
Estoques	90.790

Ativo de indenização	22.002
Imobilizado	72.199
Intangível	7.488
Outros ativos	39.575
<b>Total dos ativos adquiridos</b>	<b>303.613</b>
<b>Passivo</b>	
Fornecedores e floor plan	58.964
Arrendamento por direito de uso	56.066
Obrigações sociais e trabalhistas	6.425
Provisão para contingências	22.634
Outros passivos	42.254
<b>Total dos passivos assumidos</b>	<b>186.343</b>
<b>Total dos ativos adquiridos e passivos assumidos</b>	<b>117.270</b>
<b>Valor justo da contraprestação paga</b>	<b>120.000</b>
<b>Ágio por expectativa de rentabilidade futura (<i>goodwill</i>)</b>	<b>2.730</b>

O valor justo dos ativos adquiridos, líquido dos passivos assumidos, inclui: R\$ 4.209 de mais valia de estoques, R\$ 1.330 de mais valia de imobilizado, R\$ 6.181 de acordo de distribuição e R\$ 22.002 de ativo de indenização e passivos contingentes. Esta operação resultou em ágio pela expectativa de rentabilidade futura ("*goodwill*") no montante de R\$ 2.730.

### Mensuração em bases provisórias

O valor justo de ativos e passivos foi determinado provisoriamente. Se novas informações obtidas dentro do prazo de um ano, a contar da data da aquisição, sobre fatos e circunstâncias que existiam na data da aquisição, indicarem ajustes nos valores mencionados acima, ou qualquer provisão adicional que existia na data de aquisição, a contabilização da aquisição será revista.

### Técnicas para a mensuração do valor justo

As técnicas de avaliação utilizadas para mensurar o valor justo dos ativos significativos adquiridos foram as seguintes:

<b>Ativos adquiridos</b>	<b>Técnica de avaliação</b>
Estoques	Técnica de comparação de mercado: o valor justo é determinado com base no preço estimado de venda no curso normal dos negócios, considera os preços de mercado para itens semelhantes.
Imobilizado	Técnica de comparação de mercado e técnica de custo: o modelo de avaliação considera os preços de mercado para itens semelhantes, quando disponível, e o custo de reposição depreciado, quando apropriado. O custo de reposição depreciado reflete ajustes de deterioração física, bem como a obsolescência funcional e econômica.
Acordos de distribuição (Intangível)	Os acordos de distribuição são direitos territoriais de exploração de venda de caminhões, máquinas e equipamentos. São direitos com prazos de vigência indeterminados, e por isso não são amortizados, mas são anualmente testados para perda de seu valor recuperável (" <i>impairment</i> "). Sendo utilizado o método multi-period excess earnings, considera o valor presente dos fluxos de caixa líquidos esperados pelas relações com clientes, excluindo qualquer fluxo de caixa relacionado com ativos contributórios.
Passivo contingente	O valor justo das contingências e dos riscos não materializados identificados, de natureza tributária, trabalhista e previdenciária, foram

### **Ativos adquiridos**    **Técnica de avaliação**

mensurados com base nas análises dos assessores externos e independentes da Companhia. O valor justo atribuído considera a estimativa dos assessores para tais contingências e riscos dentro dos prazos prescricionais aplicáveis.

### **Resultado da combinação de negócios**

Esta combinação de negócios contribuiu para o resultado período findo em 30 de setembro de 2024 do Grupo SIMPAR com R\$ 465.580 de receita líquida e com R\$ 3.991 de lucro líquido, a partir de fevereiro de 2024, mês em que a Companhia assumiu o controle.

### **Custos da Aquisição**

Os custos relacionados a essa aquisição foi de R\$ 44 referente a honorários advocatícios e custos de *due diligence*, que foram registrados como “Despesas administrativas” na demonstração de resultado do período findo em 30 de setembro de 2024.

#### **1.2.1.2 Fluxos de caixa resultantes das aquisições**

Abaixo estão demonstrados os valores pagos à vista nas combinações de negócios, líquidos dos caixas das empresas adquiridas nas combinações de negócios:

Empresa adquirida	Valor total do preço pago à vista	Saldo adquirido de caixa e equivalentes de caixa	Consolidado
			Aquisição de empresas, líquido de caixa no consolidado
Grupo Alta	59.250	(3.270)	55.980
Best Points	47.750	(32.896)	14.854
<b>Total</b>	<b>107.000</b>	<b>(36.166)</b>	<b>70.834</b>

## **1.2.2 Alocações definitivas de aquisições de 2023**

### **1.2.2.1 Alocações definitivas da Unitum Participação S.A. (“IC Transportes”) - Segmento JSL**

Em 28 de abril de 2023, a controlada JSL S.A, concluiu a aquisição de 100% da Unitum Participações S.A, holding que detém 100% das quotas da IC Transportes Ltda., da Artus Administradora Ltda. e da Fortix Veículos Ltda. (em conjunto denominadas “IC Transportes”), conforme divulgado nas demonstrações financeiras do exercício findo em 31 de dezembro de 2023.

A alocação definitiva do preço de aquisição foi concluída em abril de 2024, em conformidade com o CPC 15 / IFRS® 3 – Combinações de Negócios, e o valor justo dos ativos adquiridos e dos passivos assumidos está demonstrado a seguir:

Ativo	Valor justo na data da aquisição
Caixa e equivalentes de caixa	7.558
Contas a receber	174.462
Ativo de indenização	332.259
Imobilizado	689.902
Intangível	8.249

Outros ativos	87.114
<b>Total dos ativos adquiridos</b>	<b>1.299.544</b>
<b>Passivo</b>	
Empréstimos e financiamentos	230.205
Fornecedores	39.210
Obrigações sociais e trabalhistas	30.668
Provisões para contingências	353.929
Arrendamento a pagar	21.666
Arrendamento por direito de uso	40.870
Outros passivos	41.834
<b>Total dos passivos assumidos</b>	<b>758.382</b>
<b>Total dos ativos adquiridos e passivos assumidos</b>	<b>541.162</b>
<b>Valor justo da contraprestação paga</b>	<b>324.669</b>
<b>Ganho por compra vantajosa</b>	<b>(216.493)</b>

### Mensuração de valor justo em bases definitivas

O valor justo dos ativos, líquido dos passivos assumidos é de R\$ 541.162 e inclui: (i) R\$ 209.755 de mais valia do imobilizado; (ii) intangível compreendido por R\$ 4.694 de marca e R\$ 3.200 de acordo de não competição; (iii) R\$ 332.259 de ativo de indenização; (iv) R\$ 5.565 de ativo disponível para venda e (v) R\$ 100.655 de passivo contingente. A transação gerou ganho por compra vantajosa de R\$ 216.493.

Antes de reconhecer o ganho por compra vantajosa, a Companhia e seus assessores procederam a uma revisão para certificar-se de que todos os ativos adquiridos e passivos assumidos foram corretamente identificados. Após essa revisão, a Administração concluiu que as mensurações refletem adequadamente a consideração de todas as informações disponíveis na data da aquisição e que os procedimentos e mensurações estão adequados. A apuração do ganho por compra vantajosa está relacionada ao momento de mercado do setor logístico que sofreu com forte pressão inflacionária nos insumos, que impactou fortemente as margens operacionais da IC Transportes e pela manutenção do patamar de taxa de juros e restrição de crédito no Brasil, que junto com os preços dos novos ativos, acrescenta pressão na capacidade de investimentos da Empresa de renovar e expandir sua frota e com isso atender seus clientes. O registro do ganho por compra vantajosa foi realizado na demonstração dos resultados do exercício findo em 31 de dezembro de 2023 e também nos saldos comparativos dessas demonstrações financeiras, na rubrica de “Outras receitas (despesas) operacionais”.

### Técnicas para a mensuração do valor justo

As técnicas de avaliação utilizadas para mensurar o valor justo dos ativos significativos adquiridos foram as seguintes:

Ativos adquiridos	Técnica de avaliação
Imobilizado	Técnica de comparação de mercado e técnica de custo: o modelo de avaliação considera os preços de mercado para itens semelhantes, quando disponível, e o custo de reposição depreciado, quando apropriado. O custo de reposição depreciado reflete ajustes de deterioração física, bem como a obsolescência funcional e econômica.
Marca	Método <i>Relief from Royalties</i> que captura as economias de royalties associadas a possuir as marcas, ao invés de obter licença para utilizá-la.



<b>Ativos adquiridos</b>	<b>Técnica de avaliação</b>
Acordos de competição (Intangível)	O método <i>with or without</i> é uma abordagem utilizada para avaliar acordos de não competição. A estimativa do valor do ativo intangível é feita em função da análise de dois cenários: um com o acordo em vigor e outro hipotético sem o acordo de não competição, levando em consideração a livre competição entre as partes envolvidas.
Passivo contingente	O valor justo das contingências e dos riscos materializados e não materializados identificados, de natureza tributária, trabalhista e previdenciária, foi mensurado com base nas análises dos assessores externos e independentes da Companhia. O valor justo atribuído considera a estimativa dos assessores para tais contingências e riscos dentro dos prazos prescricionais aplicáveis.

### 1.2.2.2 Alocações definitivas da Fazenda São Judas Logística Ltda. ("FSJ") - Segmento JSL

Em 31 de agosto de 2024, a controlada JSL, através de sua subsidiária Pronto Express Logística S.A. ("Pronto"), concluiu a aquisição de 100% de participação na Fazenda São Judas Logística Ltda ("FSJ").

A alocação definitiva do preço de aquisição foi concluída em agosto de 2024, em conformidade com o CPC 15 / IFRS® 3 – Combinação de negócios e o valor justo dos ativos adquiridos e dos passivos assumidos para efeito de determinação da alocação do preço pago na aquisição, está demonstrado a seguir:

<b>Ativo</b>	<b>Valor justo na data da aquisição</b>
Caixa e equivalentes de caixa	28.677
Contas a receber	35.285
Imobilizado	110.721
Intangível	88.310
Ativo de indenização	50.000
Outros ativos	15.395
<b>Total dos ativos adquiridos</b>	<b>328.388</b>
<b>Passivo</b>	
Fornecedores	21.980
Empréstimos e financiamentos	25.609
Obrigações sociais e trabalhistas	8.157
Obrigações tributárias	5.958
Arrendamentos a pagar a instituições financeiras	10.398
Arrendamento por direito de uso	37.478
Outros passivos	70.143
<b>Total dos passivos assumidos</b>	<b>179.723</b>
<b>Total dos ativos adquiridos e passivos assumidos</b>	<b>148.665</b>
<b>Valor justo da contraprestação paga</b>	<b>105.503</b>
<b>Ganho por compra vantajosa</b>	<b>(43.162)</b>

#### Mensuração de valor justo em bases definitivas

O valor justo dos ativos, líquido dos passivos assumidos é de R\$ 148.665 e inclui: (i) R\$ 30.171 de mais valia de ativo imobilizado; (ii) R\$ 50.000 de ativo de indenização; (iii) R\$ 85.641 de carteira de clientes; (iv) R\$ 2.669 de acordo de não competição; e (v) R\$ 2.340 de passivo contingente. A transação gerou ganho por compra vantajosa de R\$ 43.162.

Antes de reconhecer o ganho por compra vantajosa, a Companhia e seus assessores procederam a uma revisão para certificar-se de que todos os ativos adquiridos e passivos assumidos foram corretamente identificados. Após essa revisão, a Administração concluiu que as mensurações refletem adequadamente a consideração de todas as informações disponíveis na data da aquisição e que os procedimentos e mensurações estão adequados. A apuração do ganho por compra vantajosa está relacionada principalmente a contratos já firmados com clientes estratégicos que se configuram como um intangível relevante pois representam uma fonte de receita estável e recorrente para a FSJ Logística. O registro do ganho por compra vantajosa foi realizado na demonstração dos resultados do exercício findo em 31 de dezembro de 2023 e também nos saldos comparativos dessas demonstrações financeiras, na rubrica de “Outras receitas (despesas) operacionais”. Os efeitos fiscais no montante de R\$ 14.675 foram registrados na linha de imposto de renda e contribuição social diferidos, tendo em vista que de acordo com a legislação tributária, o ganho por compra vantajosa não é objeto de tributação imediata, devendo ser computado na determinação do lucro real e na base de cálculo da contribuição social no período de apuração da realização do investimento adquirido, por alienação, baixa ou incorporação.

### Técnicas para a mensuração do valor justo

As técnicas de avaliação utilizadas para mensurar o valor justo dos ativos significativos adquiridos foram as seguintes:

Ativos adquiridos	Técnica de avaliação
Imobilizado	Técnica de comparação de mercado e técnica de custo: o modelo de avaliação considera os preços de mercado para itens semelhantes, quando disponível, e o custo de reposição depreciado, quando apropriado. O custo de reposição depreciado reflete ajustes de deterioração física, bem como a obsolescência funcional e econômica.
Carteira de cliente	Método <i>multi-period excess earnings MPEEM</i> : o método <i>multi-period excess earnings</i> considera o valor presente dos fluxos de caixa líquidos esperados pelas relações com clientes, excluindo qualquer fluxo de caixa relacionado com ativos contributórios.
Acordos de competição (Intangível)	O método <i>with or without</i> é uma abordagem utilizada para avaliar acordos de não competição. A estimativa do valor do ativo intangível é feita em função da análise de dois cenários: um com o acordo em vigor e outro hipotético sem o acordo de não competição, levando em consideração a livre competição entre as partes envolvidas.
Passivo contingente	O valor justo das contingências e dos riscos materializados e não materializados identificados, de natureza tributária, trabalhista e previdenciária, foi mensurado com base nas análises dos assessores externos e independentes da Companhia. O valor justo atribuído considera a estimativa dos assessores para tais contingências e riscos dentro dos prazos prescricionais aplicáveis.

### 1.2.2.3 Alocações definitivas da Tietê Veículos Ltda. (“Tietê”) - Segmento Vamos

Em 07 de junho de 2023, a controlada Vamos Locação de Caminhões, Máquinas e Equipamentos S.A. (“Vamos”) concluiu a aquisição de 100% das quotas da Tietê Veículos Ltda (“Tietê”).

A alocação definitiva do preço de aquisição foi concluída em julho de 2024, em conformidade com o CPC 15 / IFRS® 3 – Combinação de negócios e o valor justo dos ativos adquiridos e dos passivos assumidos para efeito de determinação da alocação do preço pago na aquisição, está demonstrado a seguir:

Notas explicativas às informações trimestrais individuais e consolidadas em 30 de setembro de 2024  
Em milhares de reais, exceto quando indicado de outra forma

<b>Ativo</b>	<b>Valor justo na data da aquisição</b>
Caixa e equivalentes de caixa	31.272
Contas a receber	10.481
Estoques	64.196
Ativo de indenização	8.557
Imobilizado	21.734
Intangível	212.835
Outros ativos	32.068
<b>Total dos ativos adquiridos</b>	<b>381.143</b>
<b>Passivo</b>	
Fornecedores	44.455
Arrendamentos por direito de uso	10.854
Obrigações sociais e trabalhistas	3.848
Provisão para contingências	8.557
Outros passivos	9.933
<b>Total dos passivos assumidos</b>	<b>77.647</b>
<b>Total dos ativos adquiridos e passivos assumidos</b>	<b>303.496</b>
<b>Valor justo da contraprestação paga</b>	<b>306.111</b>
<b>Ágio por expectativa de rentabilidade futura (goodwill)</b>	<b>2.615</b>

### Mensuração de valor justo em bases definitivas

O valor justo líquido dos ativos adquiridos e passivos assumidos é de R\$ 303.496, e os ajustes em relação aos respectivos saldos contábeis de livro incluem: R\$ 53 de mais valia de estoque, R\$ 8.557 de ativo de indenização, R\$ 2.655 de mais valia de imobilizado, R\$ 212.789 em contratos de distribuição e R\$ 7.416 de passivos contingentes. Esta operação gerou expectativa de rentabilidade futura (“goodwill”) no montante de R\$ 2.615.

### Técnicas para a mensuração do valor justo

As técnicas de avaliação utilizadas para mensurar o valor justo dos ativos significativos adquiridos foram as seguintes:

<b>Ativos adquiridos</b>	<b>Técnica de avaliação</b>
Estoques	Técnica de comparação de mercado: o valor justo é determinado com base no preço estimado de venda no curso normal dos negócios, considera os preços de mercado para itens semelhantes.
Imobilizado	Técnica de comparação de mercado e técnica de custo: o modelo de avaliação considera os preços de mercado para itens semelhantes, quando disponível, e o custo de reposição depreciado, quando apropriado. O custo de reposição depreciado reflete ajustes de deterioração física, bem como a obsolescência funcional e econômica.
Acordos de distribuição (Intangível)	Os acordos de distribuição são direitos territoriais de exploração de venda de caminhões, máquinas e equipamentos. São direitos com prazos de vigência indeterminados, e por isso não são amortizados, mas são anualmente testados para perda de seu valor recuperável (“impairment”). Sendo utilizado o método <i>multi-period excess earnings</i> , considera o valor presente dos fluxos de caixa líquidos esperados pelas relações com clientes, excluindo qualquer fluxo de caixa relacionado com ativos contributórios

Notas explicativas às informações trimestrais individuais e consolidadas em 30 de setembro de 2024  
Em milhares de reais, exceto quando indicado de outra forma

### Ativos adquiridos Técnica de avaliação

Passivo  
contingente

O valor justo das contingências e dos riscos não materializados identificados, de natureza tributária, trabalhista e previdenciária, foram mensurados com base nas análises dos assessores externos e independentes da Companhia. O valor justo atribuído considera a estimativa dos assessores para tais contingências e riscos dentro dos prazos prescricionais aplicáveis.

### 1.3 Relação de participações em entidades controladas e coligadas

As participações percentuais da Companhia em suas controladas e coligadas nas datas dos balanços são as seguintes:

Razão social	País sede	Segmento	30/09/2024		31/12/2023	
			Direta %	Indireta %	Direta %	Indireta %
JSL S.A. ("JSL")	Brasil	JSL	67,79	4,62	67,79	4,62
Transmoreno Transportes e Serviços ("Transmoreno" - anteriormente Quick Logística)	Brasil	JSL	-	72,41	-	72,41
Agrolog Transportadora de Cargas em Geral Ltda. ("Agrolog Transportadoras")	Brasil	JSL	-	72,41	-	72,41
Sinal Serviços de Integração Industrial S.A. ("Sinal Serviços")	Brasil	JSL	-	72,41	-	72,41
Yolanda Logística Armazém Transportes e Serviços Gerais Ltda. ("Yolanda")	Brasil	JSL	-	72,41	-	72,41
TransMoreno Transporte e Logística Ltda. ("TransMoreno") (ii)	Brasil	JSL	-	-	-	72,41
Fadel Transportes e Logística Ltda. ("Fadel Transportes")	Brasil	JSL	-	72,41	-	72,41
Fadel Logistics South Africa ("Fadel África do Sul")	África do Sul	JSL	-	72,41	-	72,41
Fadel Logistics Ghana ("Fadel Gana") (iii)	Ghana	JSL	-	72,41	-	72,41
Mercosur Factory Sociedad Anónima (Fadel Paraguai)	Paraguai	JSL	-	72,41	-	72,41
Pronto Express Logística S.A.	Brasil	JSL	-	72,41	-	72,41
TPC Logística Sudeste S.A.	Brasil	JSL	-	72,41	-	72,41
TPC Logística Nordeste S.A.	Brasil	JSL	-	72,41	-	72,41
Transportes Marvel Ltda.	Brasil	JSL	-	72,41	-	72,41
Truckpad Tecnologia e Log. S.A.	Brasil	JSL	-	72,41	-	72,41
Truckpad Meio de Pagamentos Ltda.	Brasil	JSL	-	72,41	-	72,41
Transportadora Rodomeu Ltda.	Brasil	JSL	-	72,41	-	72,41
IC Transportes Ltda.	Brasil	JSL	-	72,41	-	72,41
Artus Administradora Ltda.	Brasil	JSL	-	72,41	-	72,41
Fazenda São Judas Logística Ltda.	Brasil	JSL	-	72,41	-	72,41
Movida Participações S.A. ("Movida Participações")	Brasil	Movida	57,50	8,05	57,50	8,05
SAT Rastreamento Ltda.	Brasil	Movida	-	65,55	-	65,55
Movida Locação de Veículos S.A. ("Movida Locação")	Brasil	Movida	-	65,55	-	65,55
Movida Europe S.A. ("Movida Europe")	Luxemburgo	Movida	-	65,55	-	65,55
Movida Finance	Luxemburgo	Movida	-	65,55	-	65,55
CS Participações e Locações S.A. ("CS Participações") (i)	Brasil	Movida	-	-	-	65,55
CS Brasil Frotas Ltda. ("CS Brasil Frotas")	Brasil	Movida	-	65,55	-	65,55
Marbor Locadora Ltda.	Brasil	Movida	-	65,55	-	65,55
Marbor Frotas Corporativas Ltda. ("Marbor Frotas") (i)	Brasil	Movida	-	-	-	65,55
Green Yalla Mobility Ltda. ("Green Yalla") (i)	Brasil	Movida	-	-	-	65,55
Drive On Holidays C. A. V ("DOH")	Portugal	Movida	-	65,55	-	65,55
Vamos Locação de Caminhões, Máquinas e Equipamentos S.A. ("Vamos")	Brasil	Vamos	55,21	5,27	55,21	5,27
Vamos Máquinas S.A. ("Vamos Máquinas")	Brasil	Vamos	-	60,48	-	60,48
Vamos Seminovos S.A. ("Vamos Seminovos")	Brasil	Vamos	-	60,48	-	60,48
Vamos Comércio de Máquinas Linha Amarela Ltda. ("Vamos Linha Amarela")	Brasil	Vamos	-	60,48	-	60,48
Vamos Comércio de Máquinas Agrícolas Ltda. ("Vamos Agrícolas")	Brasil	Vamos	-	60,48	-	60,48
Vamos Comercio de Veiculos e Maquinas Seminovos Ltda. (iii)	Brasil	Vamos	-	60,48	-	60,48
Transrio Caminhões, Ônibus, Máquinas e Motores Ltda. ("Transrio")	Brasil	Vamos	-	60,48	-	60,48
HM Com Man Empilhadeira Comércio e Manutenção de Empilhadeiras Ltda. ("HM")	Brasil	Vamos	-	60,48	-	60,48
BMB Mode Center S.A.	Brasil	Vamos	-	60,48	-	60,48
BMB Latin America Sociedade Anonima de Capital Variable	México	Vamos	-	60,48	-	60,48
Truckvan Indústria E Comercio Ltda.	Brasil	Vamos	-	60,48	-	60,48
Fial Participacoes E Empreendimentos Ltda.	Brasil	Vamos	-	60,48	-	60,48
Braga Company Investimento E Participacoes Ltda.	Brasil	Vamos	-	60,48	-	60,48
Rafé Investimentos E Participacoes Ltda.	Brasil	Vamos	-	60,48	-	60,48
Tieté Veículos Ltda.	Brasil	Vamos	-	60,48	-	60,48
DHL Distribuidora de Peças e Serviços Ltda.	Brasil	Vamos	-	60,48	-	60,48
Ppay Adm Bens propr Ltda.	Brasil	Vamos	-	60,48	-	60,48
CS Infra S.A. ("CS Infra")	Brasil	CS Infra	100,00	-	100,00	-
ATU18 Arrendatária Portuária SPE S.A.	Brasil	CS Infra	-	100,00	-	100,00
ATU12 Arrendatária Portuária SPE S.A.	Brasil	CS Infra	-	100,00	-	100,00
Grãos do Piauí Concessionária de Rodovias SPE S.A.	Brasil	CS Infra	-	73,25	-	73,25
CS Ambiental S.A.	Brasil	Ciclus Ambiental	100,00	-	-	-
Ciclus Ambiental do Brasil S.A. ("Ciclus Ambiental")	Brasil	Ciclus Ambiental	-	100,00	-	100,00
Ciclus Amazônia S.A.	Brasil	Ciclus Ambiental	-	45,00	-	-
CS Brasil Holding e Locação S.A. ("CS Brasil Holding")	Brasil	CS Brasil	100,00	-	100,00	-
CS Brasil Transportes de Passageiros e Serviços Ambientais Ltda. ("CS Brasil Transportes")	Brasil	CS Brasil	-	100,00	-	100,00
CS Finance S.A.r.l ("CS Finance")	Luxemburgo	CS Brasil	-	100,00	-	100,00
BRT Sorocaba Concessionárias	Brasil	CS Brasil	-	49,75	-	49,75
Mogipasses Comércio de Bilhetes Eletrônicos Ltda. ("Mogipasses")	Brasil	CS Brasil	-	100,00	-	100,00
Mogi Mob Transporte de Passageiros Ltda. ("Mogi Mob")	Brasil	CS Brasil	-	100,00	-	100,00
Concessionária CS Mobi Cuiaba SPE S.A.	Brasil	CS Brasil	-	75,00	-	75,00
Automob S.A. ("Automob", anteriormente "Original Holding")	Brasil	Automob	79,40	-	79,40	-

Razão social	País sede	Segmento	30/09/2024		31/12/2023	
			Direta %	Indireta %	Direta %	Indireta %
Original Nara Com. Ltda.	Brasil	Automob	-	79,40	-	79,40
Nova Quality Veiculos Ltda.	Brasil	Automob	-	79,40	-	79,40
Original Distribuidora de Peças e Acessórios Ltda. ("Original Distribuidora")	Brasil	Automob	-	79,40	-	79,40
Original Veiculos S.A. ("Original Veiculos") *	Brasil	Automob	-	79,40	-	79,40
Ponto Veiculos S.A. ("Ponto Veiculos") *	Brasil	Automob	-	79,40	-	79,40
Original Americas Comercio de Veiculos S.A. ("Original Americas")	Brasil	Automob	-	79,40	-	79,40
Original Germania Comercio de Veiculos S.A. ("Original Germania")	Brasil	Automob	-	79,40	-	79,40
Original Ibero Comercio de Veiculos S.A. ("Original Ibero")	Brasil	Automob	-	79,40	-	79,40
Original Pequim Comercio de Veiculos S.A. ("Original Pequim")	Brasil	Automob	-	79,40	-	79,40
Original Seoul Comercio de Veiculos S.A. ("Original Seoul")	Brasil	Automob	-	79,40	-	79,40
Original New Suécia Comércio de Veículos S.A. ("Original New Suécia")	Brasil	Automob	-	79,40	-	79,40
Original New Provence Comercio de Veiculos e Peças S.A. ("Original New Provence")	Brasil	Automob	-	79,40	-	79,40
Original Nagano Comercio de Veiculos S.A. ("Original Nagano")	Brasil	Automob	-	79,40	-	79,40
Original Comercio de Motos S.A. ("Original Motos")	Brasil	Automob	-	79,40	-	79,40
Original New Berlim Comércio de Veículos, Peças e Serviços S.A. ("Original New Berlim")	Brasil	Automob	-	79,40	-	79,40
Original Ranger Comércio de Veículos S.A. ("Original Ranger")	Brasil	Automob	-	79,40	-	79,40
Original Turim Comercio de Veiculos Peças e Serviços S.A. ("Original Turim") *	Brasil	Automob	-	79,40	-	79,40
Original Indiana Comercio de Veiculos Peças e Serviços S.A. ("Original Indiana") *	Brasil	Automob	-	79,40	-	79,40
Original Berlim Comercio de Veiculos S.A. ("Original Berlim") *	Brasil	Automob	-	79,40	-	79,40
Original Xangai Comércio de Veículos e Peças S.A. ("Original Xangai") *	Brasil	Automob	-	79,40	-	79,40
Original Grand Tour Comércio de Veículos e Peças S.A. ("Original Grand Tour") *	Brasil	Automob	-	79,40	-	79,40
Original Suécia Comércio de Veículos S.A. ("Original Suécia") *	Brasil	Automob	-	79,40	-	79,40
Original Nice Comércio de Veículos, Peças e Serviços S.A. ("Original Nice") *	Brasil	Automob	-	79,40	-	79,40
Original Pacific Comércio de Veículos S.A. ("Original Pacific") *	Brasil	Automob	-	79,40	-	79,40
Original Estação Asia Comércio de Veículos e Peças S.A. ("Original Estação Ásia") *	Brasil	Automob	-	79,40	-	79,40
Original Provence Comércio de Veículos S.A. ("Original Provence") *	Brasil	Automob	-	79,40	-	79,40
American Star Comercio De Veiculos S.A.	Brasil	Automob	-	79,40	-	79,40
Autostar Comercial E Importadora S.A.	Brasil	Automob	-	79,40	-	79,40
British Star Comercio De Motocicletas S.A.	Brasil	Automob	-	79,40	-	79,40
Moto Star Comercio De Motocicletas S.A.	Brasil	Automob	-	79,40	-	79,40
SBR Comercio E Servicos De Blindagens S.A.	Brasil	Automob	-	79,40	-	79,40
Bikestar Comercio De Motocicletas S.A.	Brasil	Automob	-	79,40	-	79,40
Autostar London Comercial E Importadora S.A.	Brasil	Automob	-	79,40	-	79,40
Autostar Sweden Comercial E Importadora S.A.	Brasil	Automob	-	79,40	-	79,40
United Auto Nagoya Comercio De Veiculos Ltda.	Brasil	Automob	-	79,40	-	79,40
Sul Import Veiculos E Servicos Ltda.	Brasil	Automob	-	79,40	-	79,40
CVK Auto Comercio De Veiculos Ltda.	Brasil	Automob	-	79,40	-	79,40
Euro Import Motos Comercio De Motocicletas Ltda.	Brasil	Automob	-	79,40	-	79,40
United Auto Aricanduva Comercio De Veiculos Ltda.	Brasil	Automob	-	79,40	-	79,40
Euro Import Comercio E Servicos Ltda.	Brasil	Automob	-	79,40	-	79,40
UAB Motors Participacoes Ltda.	Brasil	Automob	-	79,40	-	79,40
United Auto São Paulo Comercio De Veiculos Ltda.	Brasil	Automob	-	79,40	-	79,40
AR- Veiculos E Participacoes Ltda.	Brasil	Automob	-	79,40	-	79,40
UAQ Publicidade E Propaganda Ltda.	Brasil	Automob	-	79,40	-	79,40
United Auto Participações Ltda.	Brasil	Automob	-	79,40	-	79,40
Acanthus Empreendimentos Imobiliarios Ltda.	Brasil	Automob	-	79,40	-	79,40
AR Centro-Oeste Comércio De Veículos Ltda.	Brasil	Automob	-	79,40	-	79,40
AR Sudeste Comércio De Veículos Ltda.	Brasil	Automob	-	79,40	-	79,40
Uabmotors Corretora De Seguros Ltda.	Brasil	Automob	-	79,40	-	79,40
Sceptrum Empreendimentos Imobiliarios Ltda.	Brasil	Automob	-	79,40	-	79,40
United Auto Interlagos Comércio De Veículos Ltda.	Brasil	Automob	-	79,40	-	79,40
Ophiucus Participações Ltda.	Brasil	Automob	-	79,40	-	79,40
UAN Motors Participações Ltda.	Brasil	Automob	-	79,40	-	79,40
Auto Green Veiculos Ltda.	Brasil	Automob	-	79,40	-	79,40
Green Ville Comércio De Veículos Ltda.	Brasil	Automob	-	79,40	-	79,40
Original New Pacific Motors Comércio de Veículos S.A.	Brasil	Automob	-	79,40	-	79,40
Original New England Comércio de Motocicletas S.A.	Brasil	Automob	-	79,40	-	79,40
Original Munique Comércio de Motocicletas S.A.	Brasil	Automob	-	79,40	-	79,40
Original Milwaukee Comércio de Motocicletas S.A.	Brasil	Automob	-	79,40	-	79,40
Original Tokyo Comércio de Veículos S.A.	Brasil	Automob	-	79,40	-	79,40
Original Hamburgo Comércio de Veículos Ltda.	Brasil	Automob	-	79,40	-	79,40
Original Yoko Comércio de Veículos Ltda.	Brasil	Automob	-	79,40	-	79,40
Original Empreendimentos Imobiliários S.A.	Brasil	Automob	-	79,40	-	79,40
Original Xian Comércio de Veículos Ltda. ("Original Xian")	Brasil	Automob	-	79,40	-	79,40
Original New Xangai Comércio de Veículos, Peças e Serviços S.A. ("Original New Xangai")	Brasil	Automob	-	79,40	-	79,40
Original Nacional Comercio de Veiculos Seminovos Ltda.	Brasil	Automob	-	79,40	-	79,40
Original Comercio de Veiculos Seminovos S.A.	Brasil	Automob	-	79,40	-	79,40
Alta Com De Veiculos Ltda.	Brasil	Automob	-	79,40	-	-
Asa Motors Com Veic Ltda.	Brasil	Automob	-	79,40	-	-
Malupa Participacoes Ltda.	Brasil	Automob	-	79,40	-	-
Sonnervig Automoveis Ltda.	Brasil	Automob	-	79,40	-	-
H Point Comercial Limitada	Brasil	Automob	-	79,40	-	-
R Point Comercial De Automoveis Ltda.	Brasil	Automob	-	79,40	-	-
HPF Intermediacoes De Negocios Ltda.	Brasil	Automob	-	79,40	-	-
HBR Participações Ltda.	Brasil	Automob	-	79,40	-	-
GW Points Ltda.	Brasil	Automob	-	79,40	-	-
Super Points Agenciamento E Intermediacao De Negocios Ltda.	Brasil	Automob	-	79,40	-	-
J.Dip - Empreendimentos Imobiliarios Ltda.	Brasil	Automob	-	79,40	-	-
BBC Holding Financeira Ltda. ("BBC Holding ")	Brasil	BBC	100,00	-	100,00	-
BBC Administradora de Consórcios Ltda.	Brasil	BBC	-	100,00	-	100,00
Banco Brasileiro de Crédito S.A. ("BBC Banco")	Brasil	BBC	-	100,00	-	100,00
BBC Pagamentos Ltda. ("BBC Pagamentos")	Brasil	BBC	100,00	-	-	100,00
Madre Corretora e Administradora de Seguros Ltda. ("Madre Corretora")	Brasil	Holding e demais	100,00	-	-	100,00
Original Locadora de veiculo Ltda.	Brasil	Holding e demais	100,00	-	100,00	-

Notas explicativas às informações trimestrais individuais e consolidadas em 30 de setembro de 2024  
Em milhares de reais, exceto quando indicado de outra forma

Razão social	País sede	Segmento	30/09/2024		31/12/2023	
			Direta %	Indireta %	Direta %	Indireta %
Avante Seminovos Ltda.	Brasil	Holding e demais	100,00	-	100,00	-
Welfare Ambiental S.A. (iv)	Brasil	Holding e demais	100,00	-	-	-
Simpar Empreendimentos Imobiliários Ltda. ("Simpar Empreendimentos")	Brasil	Holding e demais	100,00	-	100,00	-
Simpar Europe.	Luxemburgo	Holding e demais	100,00	-	100,00	-
Simpar Finance S.A.r.l	Luxemburgo	Holding e demais	100,00	-	100,00	-
Fundo de Investimento em Direitos Creditórios Simpar ("FIDC Simpar")	Brasil	Holding e demais	100,00	-	100,00	-

- (i) A Companhia foi incorporada por sua controladora direta Movida S.A., em janeiro de 2024.  
(ii) A Companhia foi incorporada pela controlado indireta Transmoreno, antiga Quick Logística, em agosto de 2024.  
(iii) Empresa criada em maio de 2024 sendo uma controlada da JSL, localizada no país de Gana. A empresa está em fase pré-operacional.  
(iv) Empresa não-operacional.

## 2. Base de preparação e apresentação das informações trimestrais individuais e consolidadas e principais práticas contábeis adotadas.

### 2.1 Declaração de conformidade (com relação ao Comitê de Pronunciamentos Contábeis - CPC e às normas *International Financial Reporting Standards* - IFRS®)

As informações contábeis, intermediárias individuais e consolidadas, nesse caso, informações trimestrais, foram preparadas de acordo com o Pronunciamento Técnico CPC 21 (R1) - "Demonstração Intermediária" e com a IAS 34 - "Interim Financial Reporting" emitido pelo International Accounting Standards Board ("IASB") e apresentadas de forma condizente com as normas aprovadas e expedidas pela CVM, aplicáveis à elaboração das Informações Trimestrais - ITR.

Estas informações trimestrais individuais e consolidadas contêm notas explicativas selecionadas com as informações societárias relevantes e materiais que permitem o entendimento das mudanças ocorridas na posição financeira e performance da SIMPAR desde as últimas demonstrações financeiras anuais individuais e consolidadas.

Portanto, estas informações trimestrais devem ser lidas juntamente com as demonstrações financeiras da Companhia do exercício findo em 31 de dezembro de 2023, publicadas em 26 de março de 2024.

Todas as informações relevantes próprias das informações trimestrais, e somente elas, estão sendo evidenciadas e correspondem àquelas utilizadas pela Administração na sua gestão.

As informações intermediárias trimestrais foram apreciadas pelo Conselho de Administração e autorizadas pela Administração em 12 de novembro de 2024.

#### Base de mensuração

As informações trimestrais individuais e consolidadas foram elaboradas com base no custo histórico como base de valor, exceto pelos instrumentos financeiros mensurados pelo como hedge de fluxo de caixa e valor justo por meio do resultado, conforme divulgado na nota explicativa 3.1.

### 2.2 Demonstração do valor adicionado ("DVA")

A apresentação da Demonstração do Valor Adicionado, individual e consolidada, é requerida pela legislação societária brasileira e pelas práticas contábeis adotadas no Brasil aplicáveis às companhias abertas.

As normas internacionais de relatório financeiro ("IFRS®") não requerem a apresentação dessa demonstração. Como consequência pelas IFRS®, essa demonstração está apresentada como informação suplementar, sem prejuízo do conjunto das informações trimestrais individuais e consolidadas.

### 2.3 Uso de estimativas e julgamentos

Na preparação destas informações trimestrais individuais e consolidadas, a Administração utilizou julgamentos, estimativas e premissas que afetam a aplicação das políticas contábeis da Companhia e os valores reportados dos ativos, passivos, receitas e despesas. Os resultados reais podem divergir dessas estimativas.

As estimativas e premissas são revisadas de forma contínua, e alterações são reconhecidas prospectivamente.

Os julgamentos significativos realizados pela Administração durante a aplicação das políticas contábeis do Grupo SIMPAR e as informações sobre as incertezas relacionadas às premissas e estimativas que possuem risco significativo de resultar em um ajuste material são as mesmas das divulgadas nas últimas demonstrações financeiras anuais individuais e consolidadas.

Notas explicativas às informações trimestrais individuais e consolidadas em 30 de setembro de 2024  
Em milhares de reais, exceto quando indicado de outra forma

### 3. Instrumentos financeiros e gerenciamento de riscos

#### 3.1 Instrumentos financeiros por categoria

Os instrumentos financeiros do Grupo SIMPAR estão apresentados abaixo, alocados de acordo com suas classificações contábeis:

Ativos, conforme balanço patrimonial	30/09/2024				Controladora 31/12/2023			
	Ativos ao valor justo por meio do resultado	Valor justo de instrumentos de hedge	Custo amortizado	Total	Ativos ao valor justo por meio do resultado	Valor justo de instrumentos de hedge	Custo amortizado	Total
Caixa e equivalentes de caixa	99.847	-	194	100.041	133.239	-	299	133.538
Títulos, valores mobiliários e aplicações financeiras	2.735.789	-	-	2.735.789	3.447.991	-	-	3.447.991
Instrumentos financeiros derivativos	-	353.366	-	353.366	-	56.921	-	56.921
Contas a receber	-	-	21.662	21.662	-	-	20.117	20.117
Partes relacionadas	-	-	2.221	2.221	-	-	2.051	2.051
Dividendos a receber	-	-	40.510	40.510	-	-	218.584	218.584
Depósitos judiciais	-	-	156	156	-	-	107	107
	<b>2.835.636</b>	<b>353.366</b>	<b>64.743</b>	<b>3.253.745</b>	<b>3.581.230</b>	<b>56.921</b>	<b>241.158</b>	<b>3.879.309</b>

Passivos, conforme balanço patrimonial	30/09/2024			Controladora 31/12/2023		
	Valor justo de instrumentos de hedge	Custo amortizado	Total	Valor justo de instrumentos de hedge	Custo amortizado	Total
Fornecedores	-	4.480	4.480	-	4.821	4.821
Empréstimos, financiamentos e debêntures	-	6.567.907	6.567.907	-	6.451.534	6.451.534
Arrendamentos a pagar a instituições financeiras	-	56.927	56.927	-	72.172	72.172
Instrumentos financeiros derivativos	1.176.033	-	1.176.033	1.181.720	-	1.181.720
Partes relacionadas	-	133.353	133.353	-	133.353	133.353
Dividendos a pagar	-	4.123	4.123	-	4.123	4.123
Obrigações a pagar por aquisição de empresas	-	22.365	22.365	-	-	-
	<b>1.176.033</b>	<b>6.789.155</b>	<b>7.965.188</b>	<b>1.181.720</b>	<b>6.666.003</b>	<b>7.847.723</b>



Notas explicativas às informações trimestrais individuais e consolidadas em 30 de setembro de 2024

Em milhares de reais, exceto quando indicado de outra forma

Ativos, conforme balanço patrimonial	30/09/2024					Consolidado 31/12/2023				
	Ativos ao valor justo por meio do resultado	Valor justo de instrumentos de hedge	Ativos ao valor justo por meio de outros resultados abrangentes	Custo amortizado	Total	Ativos ao valor justo por meio do resultado	Valor justo de instrumentos de hedge	Ativos ao valor justo por meio de outros resultados abrangentes	Custo amortizado	Total
Caixa e equivalentes de caixa	1.514.432	-	-	375.581	1.890.013	1.182.349	-	-	163.126	1.345.475
Títulos, valores mobiliários e aplicações financeiras	11.840.538	-	173.867	-	12.014.405	9.510.840	-	268.221	-	9.779.061
Instrumentos financeiros derivativos	-	1.105.271	311.574	-	1.416.845	-	867.137	35.106	-	902.243
Contas a receber	-	-	-	6.978.612	6.978.612	-	-	-	5.600.877	5.600.877
Partes relacionadas	-	-	-	1.122	1.122	-	-	-	1.122	1.122
Depósitos judiciais	-	-	-	156.361	156.361	-	-	-	118.518	118.518
	<b>13.354.970</b>	<b>1.105.271</b>	<b>485.441</b>	<b>7.511.676</b>	<b>22.457.358</b>	<b>10.693.189</b>	<b>867.137</b>	<b>303.327</b>	<b>5.883.643</b>	<b>17.747.296</b>

Passivos, conforme balanço patrimonial	30/09/2024				Consolidado 31/12/2023			
	Passivos ao valor justo por meio do resultado	Valor justo de instrumentos de hedge	Custo amortizado	Total	Passivos ao valor justo por meio do resultado	Valor justo de instrumentos de hedge	Custo amortizado	Total
Fornecedores	-	-	5.656.456	5.656.456	-	-	6.391.443	6.391.443
Risco Sacado a pagar	-	-	60.997	60.997	-	-	115.582	115.582
Floor plan	-	-	841.723	841.723	-	-	377.000	377.000
Empréstimos, financiamentos e debêntures	-	-	52.952.432	52.952.432	-	-	43.166.113	43.166.113
Arrendamentos a pagar a instituições financeiras	-	-	240.754	240.754	-	-	272.090	272.090
Arrendamentos a pagar por direito de uso	-	-	2.098.457	2.098.457	-	-	1.864.619	1.864.619
Instrumentos financeiros derivativos	138.239	1.874.110	-	2.012.349	515.304	1.371.863	-	1.887.167
Cessão de direitos creditórios	-	-	2.370.848	2.370.848	-	-	2.321.647	2.321.647
Partes relacionadas	-	-	528	528	-	-	1.039	1.039
Dividendos a pagar	-	-	11.570	11.570	-	-	123.657	123.657
Obrigações a pagar por aquisição de empresas	55.513	-	1.223.254	1.278.767	51.093	-	1.188.864	1.239.957
Compra de ações de controladas a termo	-	-	1.218.039	1.218.039	-	-	1.058.486	1.058.486
	<b>193.752</b>	<b>1.874.110</b>	<b>66.675.058</b>	<b>68.742.920</b>	<b>566.397</b>	<b>1.371.863</b>	<b>56.880.540</b>	<b>58.818.800</b>

Notas explicativas às informações trimestrais individuais e consolidadas em 30 de setembro de 2024  
Em milhares de reais, exceto quando indicado de outra forma

### 3.2 Valor justo dos ativos e passivos financeiros

A comparação por classe do valor contábil e do valor justo dos instrumentos financeiros do Grupo SIMPAR, está demonstrada a seguir:

	30/09/2024		31/12/2023		Controladora
	Valor contábil	Valor justo	Valor contábil	Valor justo	
<b>Ativos financeiros</b>					
Caixa e equivalentes de caixa	100.041	100.041	133.538	133.538	
Títulos, valores mobiliários e aplicações financeiras	2.735.789	2.735.789	3.447.991	3.447.991	
Instrumentos financeiros derivativos	353.366	353.366	56.921	56.921	
Contas a receber	21.662	21.662	20.117	20.117	
Partes relacionadas	2.221	2.221	2.051	2.051	
Dividendos a receber	40.510	40.510	218.584	218.584	
Depósitos judiciais	156	156	107	107	
<b>Total</b>	<b>3.253.745</b>	<b>3.253.745</b>	<b>3.879.309</b>	<b>3.879.309</b>	
<b>Passivos financeiros</b>					
Fornecedores	4.480	4.480	4.821	4.821	
Empréstimos, financiamentos e debêntures	6.567.907	7.026.903	6.451.534	6.869.663	
Arrendamentos a pagar a instituições financeiras	56.927	57.153	72.172	72.613	
Instrumentos financeiros derivativos	1.176.033	1.176.033	1.181.720	1.181.720	
Partes relacionadas	133.353	133.353	133.353	133.353	
Dividendos a pagar	4.123	4.123	4.123	4.123	
Obrigações a pagar por aquisição de empresas	22.365	22.365	-	-	
<b>Total</b>	<b>7.965.188</b>	<b>8.424.410</b>	<b>7.847.723</b>	<b>8.266.293</b>	
					<b>Consolidado</b>
	30/09/2024		31/12/2023		
	Valor contábil	Valor justo	Valor contábil	Valor justo	
<b>Ativos financeiros</b>					
Caixa e equivalentes de caixa	1.890.013	1.890.013	1.345.475	1.345.475	
Títulos, valores mobiliários e aplicações financeiras	12.014.405	12.014.405	9.779.061	9.779.061	
Instrumentos financeiros derivativos	1.416.845	1.416.845	902.243	902.243	
Contas a receber	6.978.612	6.978.612	5.600.877	5.600.877	
Partes relacionadas	1.122	1.122	1.122	1.122	
Depósitos judiciais	156.361	156.361	118.518	118.518	
<b>Total</b>	<b>22.457.358</b>	<b>22.457.358</b>	<b>17.747.296</b>	<b>17.747.296</b>	
<b>Passivos financeiros</b>					
Fornecedores	5.656.456	5.656.455	6.391.443	6.391.443	
Risco Sacado a pagar	60.997	60.997	115.582	115.582	
Floor plan	841.723	841.723	377.000	377.000	
Empréstimos, financiamentos e debêntures	52.952.432	53.772.682	43.166.113	45.552.354	
Arrendamentos a pagar a instituições financeiras	240.754	254.028	272.090	274.360	
Arrendamentos a pagar por direito de uso	2.098.457	2.098.457	1.864.619	1.864.619	
Instrumentos financeiros derivativos	2.012.349	2.012.349	1.887.167	1.887.167	
Cessão de direitos creditórios	2.370.848	2.409.476	2.321.647	3.076.417	
Partes relacionadas	528	528	1.039	1.039	
Dividendos a pagar	11.570	11.570	123.657	123.657	
Obrigações a pagar por aquisição de empresas	1.278.767	1.278.767	1.239.957	1.239.957	
Compra de ações de controladas a termo	1.218.039	1.218.039	1.058.486	1.058.486	
<b>Total</b>	<b>68.742.920</b>	<b>69.615.071</b>	<b>58.818.800</b>	<b>61.962.081</b>	

Os valores justos de instrumentos financeiros ativos e passivos são mensurados de acordo com a hierarquia de valorização abaixo:

**Nível 1** - Preços observados (não ajustados) para instrumentos idênticos em mercados ativos;

**Nível 2** - Preços observados em mercados ativos para instrumentos similares, preços observados para instrumentos idênticos ou similares em mercados não ativos e modelos de avaliação para os quais inputs são observáveis; e

Notas explicativas às informações trimestrais individuais e consolidadas em 30 de setembro de 2024  
Em milhares de reais, exceto quando indicado de outra forma

**Nível 3** - Instrumentos cujos inputs significativos não são observáveis. Para esses instrumentos financeiros, relacionados aos valores a pagar das opções de compra e venda das combinações de negócios, a Companhia considera a projeção de EBITDA das empresas adquiridas para as datas de exercício dessas opções e a taxa para desconto a valor presente.

A tabela abaixo apresenta a classificação geral dos instrumentos financeiros ativos e passivos mensurados ao valor justo de acordo com essa hierarquia:

	30/09/2024		31/12/2023		
	Nível 2	Total	Controladora		
			Nível 1	Nível 2	Total
<b>Ativos ao valor justo por meio do resultado</b>					
<b>Aplicações classificadas em caixa e equivalente de caixa</b>					
Fundo exclusivo - SIMPAR	-	-	-	-	-
CDB - Certificado de depósitos bancários	99.794	99.794	-	131.849	131.849
Letras de arrendamento mercantil	-	-	-	1.340	1.340
Outros	53	53	-	50	50
<b>Títulos, valores mobiliários e aplicações financeiras</b>					
LFT - Letras Financeiras do Tesouro	-	-	24.076	-	24.076
Letras Financeiras	383.388	383.388	-	378.670	378.670
Debêntures	-	-	-	103.882	103.882
Notas comerciais - partes relacionadas	786.510	786.510	-	379.836	379.836
Aplicações em CDB - Termo de Ações	433.746	433.746	-	407.455	407.455
Fundo Exclusivo - SIMPAR	1.088.258	1.088.258	-	2.088.258	2.088.258
Outros	43.887	43.887	-	65.814	65.814
<b>Instrumentos financeiros derivativos</b>					
Swap	353.366	353.366	-	56.921	56.921
	<b>3.189.002</b>	<b>3.189.002</b>	<b>24.076</b>	<b>3.614.075</b>	<b>3.638.151</b>
	<b>3.189.002</b>	<b>3.189.002</b>	<b>24.076</b>	<b>3.614.075</b>	<b>3.638.151</b>
<b>Passivos ao valor justo por meio do resultado</b>					
Swap	26.036	26.036	-	7.452	7.452
	<b>26.036</b>	<b>26.036</b>	<b>-</b>	<b>7.452</b>	<b>7.452</b>
<b>Passivos ao valor justo por meio de outros resultados abrangentes - VJORA</b>					
Swap	1.149.997	1.149.997	-	1.174.268	1.174.268
	<b>1.149.997</b>	<b>1.149.997</b>	<b>-</b>	<b>1.174.268</b>	<b>1.174.268</b>
<b>Passivos financeiros não mensurados ao valor justo</b>					
Empréstimos, financiamentos e debêntures	6.567.907	6.567.907	-	6.451.534	6.451.534
Arrendamentos a pagar a instituições financeiras	56.927	56.927	-	72.172	72.172
	<b>6.624.834</b>	<b>6.624.834</b>	<b>-</b>	<b>6.523.706</b>	<b>6.523.706</b>
	<b>7.800.867</b>	<b>7.800.867</b>	<b>-</b>	<b>7.705.426</b>	<b>7.705.426</b>

Notas explicativas às informações trimestrais individuais e consolidadas em 30 de setembro de 2024  
Em milhares de reais, exceto quando indicado de outra forma

					<b>Consolidado</b>			
	<b>30/09/2024</b>				<b>31/12/2023</b>			
	Nível1	Nível2	Nível3	Total	Nível1	Nível2	Nível3	Total
<b>Ativos ao valor justo por meio do resultado</b>								
<b>Aplicações classificadas em caixa e equivalente de caixa</b>								
CDB - Certificado de depósitos bancários	-	814.945	-	814.945	-	482.630	-	482.630
Letras de arrendamento mercantil	-	-	-	-	-	-	-	-
Operações compromissadas	-	604.974	-	604.974	-	537.003	-	537.003
Cota de outros fundos	94.513	-	-	94.513	156.754	-	-	156.754
Outros	-	-	-	-	5.962	-	-	5.962
<b>Títulos, valores mobiliários e aplicações financeiras</b>								
CLN - <i>Credit linked notes</i>	-	-	-	-	-	1.385.238	-	1.385.238
LFT - Letras Financeiras do Tesouro	5.501.896	-	-	5.501.896	3.842.830	-	-	3.842.830
LTN - Letras do Tesouro Nacional	5.608.416	-	-	5.608.416	3.656.942	-	-	3.656.942
Cota de fundos	127.665	-	-	127.665	48.389	-	-	48.389
Aplicações em CDB - Termo de Ações	433.747	-	-	433.747	407.455	-	-	407.455
Outros	-	168.814	-	168.814	-	169.986	-	169.986
<b>Instrumentos financeiros derivativos</b>								
Swap	-	332.213	-	332.213	-	666.146	-	666.146
Opção IDI	-	-	-	-	-	(7.556)	-	(7.556)
	<b>11.766.237</b>	<b>1.920.946</b>	<b>-</b>	<b>13.687.183</b>	<b>8.118.332</b>	<b>3.233.447</b>	<b>-</b>	<b>11.351.779</b>
<b>Ativos ao valor justo por meio de outros resultados abrangentes</b>								
<b>Títulos, valores mobiliários e aplicações financeiras</b>								
Títulos soberanos (em USD)	173.867	-	-	173.867	268.221	-	-	268.221
<b>Instrumentos financeiros derivativos</b>								
Swap	-	1.084.632	-	1.084.632	-	243.653	-	243.653
	<b>173.867</b>	<b>1.084.632</b>	<b>-</b>	<b>1.258.499</b>	<b>268.221</b>	<b>243.653</b>	<b>-</b>	<b>511.874</b>
	<b>11.940.104</b>	<b>3.005.578</b>	<b>-</b>	<b>14.945.682</b>	<b>8.386.553</b>	<b>3.477.100</b>	<b>-</b>	<b>11.863.653</b>
<b>Passivos ao valor justo por meio do resultado</b>								
Obrigações a pagar por aquisição de empresas	-	-	55.513	55.513	-	-	51.093	51.093
<b>Instrumentos financeiros derivativos</b>								
Swap	-	193.974	-	193.974	-	150.842	-	150.842
	<b>-</b>	<b>193.974</b>	<b>55.513</b>	<b>249.487</b>	<b>-</b>	<b>150.842</b>	<b>51.093</b>	<b>201.935</b>
<b>Passivos ao valor justo por meio de outros resultados abrangentes</b>								
Swap	-	1.008.666	-	1.008.666	-	1.502.998	-	1.502.998
	<b>-</b>	<b>1.008.666</b>	<b>-</b>	<b>1.008.666</b>	<b>-</b>	<b>1.502.998</b>	<b>-</b>	<b>1.502.998</b>
<b>Passivos financeiros não mensurados ao valor justo</b>								
Empréstimos, financiamentos e debêntures	-	52.952.432	-	52.952.432	-	43.166.113	-	43.166.113
Arrendamentos a pagar a instituições financeiras	-	240.754	-	240.754	-	272.090	-	272.090
Compra de ações a termo	-	1.218.039	-	1.218.039	-	1.058.486	-	1.058.486
Obrigações a pagar por aquisição de empresas	-	1.223.254	-	1.223.254	-	1.188.864	-	1.188.864
Cessão de direitos creditórios	-	2.370.848	-	2.370.848	-	2.321.647	-	2.321.647
<b>Instrumentos financeiros derivativos</b>								
Swap	-	809.709	-	809.709	-	233.327	-	233.327
	<b>-</b>	<b>58.815.036</b>	<b>-</b>	<b>58.815.036</b>	<b>-</b>	<b>48.240.527</b>	<b>-</b>	<b>48.240.527</b>
	<b>-</b>	<b>60.017.676</b>	<b>55.513</b>	<b>60.073.189</b>	<b>-</b>	<b>49.894.367</b>	<b>51.093</b>	<b>49.945.460</b>

Os instrumentos financeiros cujos valores contábeis se equivalem aos valores justos são classificados no nível 2 de hierarquia de valor justo.

As técnicas de avaliação utilizadas para mensurar todos os instrumentos financeiros ativos e passivos ao valor justo incluem:

- (i) Preços de mercado cotados ou cotações de instituições financeiras ou corretoras para instrumentos similares; e
- (ii) A análise de fluxos de caixa descontados.

A curva utilizada para o cálculo do valor justo dos contratos indexados à CDI em 30 de setembro de 2024 está apresentada a seguir:

Curva de juros Brasil							
Vértice	1M	6M	1A	2A	3A	5A	10A
Taxa (a.a.) - %	10,66	11,49	12,18	12,42	12,41	12,46	12,31

### 3.3 Gerenciamento de riscos financeiros

O Grupo SIMPAR está exposto ao risco de crédito, risco de mercado e risco de liquidez sobre seus principais ativos e passivos financeiros. A Administração faz a gestão desses riscos com o suporte de um Comitê Financeiro e com a aprovação do Conselho de Administração, a quem compete autorizar a realização de operações envolvendo qualquer tipo de instrumento financeiro derivativo e contratos que gerem ativos e passivos financeiros com exposição a riscos de mercado, independentemente do mercado em que sejam negociados ou registrados.

Não são contratados derivativos para fins especulativos, mas somente para proteger-se das variações ligadas ao risco de mercado.

#### a. Risco de crédito

O risco de crédito é o risco da contraparte de um negócio não cumprir uma obrigação financeira prevista em um instrumento financeiro ou contrato, o que levaria a um prejuízo financeiro. O Grupo SIMPAR está exposto ao risco de crédito, principalmente com relação a contas a receber, depósitos em instituições bancárias, aplicações financeiras e outros instrumentos financeiros mantidos com instituições financeiras.

##### (i) Caixa, equivalentes de caixa, títulos, valores mobiliários e aplicações financeiras

O risco de crédito de saldos com bancos e instituições financeiras é administrado pela tesouraria do Grupo SIMPAR, amparada pelo seu Comitê Financeiro, de acordo com as diretrizes aprovadas pelo Conselho de Administração. Os recursos financeiros são investidos apenas em contrapartes aprovadas e dentro do limite estabelecido a cada uma, a fim de minimizar a concentração de riscos e, assim, mitigar o prejuízo financeiro no caso de potencial falência de uma contraparte.

O exercício máximo considerado na estimativa de perda de crédito esperada é o período contratual máximo de exposição ao risco de crédito.

Para fins de avaliação de risco, são utilizadas uma escala local ("Br") e uma escala global ("G") de exposição ao risco de crédito extraídas de agências de ratings, conforme demonstrado abaixo:

Notas explicativas às informações trimestrais individuais e consolidadas em 30 de setembro de 2024  
Em milhares de reais, exceto quando indicado de outra forma

Rating em Escala Local "Br"		Rating em Escala Global "G"	
Nomenclatura	Quantidade	Nomenclatura	Quantidade
Br AAA	Prime	G AAA	Prime
Br AA+, AA, AA-	Grau de Investimento Elevado	G AA+, AA, AA-	Grau de Investimento Elevado
Br A+, A, A-	Grau de Investimento Médio Elevado	G A+, A, A-	Grau de Investimento Médio Elevado
Br BBB+, BBB, BBB-	Grau de Investimento Médio Baixo	G BBB+, BBB, BBB-	Grau de Investimento Médio Baixo
Br BB+, BB, BB-	Grau de Não Investimento Especulativo	G BB+, BB, BB-	Grau de Não Investimento Especulativo
Br B+, B, B-	Grau de Não Investimento Altamente Especulativo	G B+, B, B-	Grau de Não Investimento Altamente Especulativo
Br CCC+, CCC e CCC-	Grau de Não Investimento Extremamente Especulativo	G CCC+, CCC e CCC-	Grau de Não Investimento Extremamente Especulativo
Br D	Grau de Não Investimento Especulativo de Moratória	G D	Grau de Não Investimento Especulativo de Moratória

A qualidade e exposição máxima ao risco de crédito do Grupo SIMPAR, para caixa, equivalentes de caixa, títulos, valores mobiliários e aplicações financeiras é a seguinte:

	Controladora 30/09/2024	Consolidado 30/09/2024
<b>Valores depositados em conta corrente</b>	<b>194</b>	<b>375.581</b>
Br AAA	99.794	1.392.002
Br AA+	53	111.667
Br AA	-	10.763
<b>Total de aplicações financeiras</b>	<b>99.847</b>	<b>1.514.432</b>
<b>Total de caixa e equivalentes de caixa</b>	<b>100.041</b>	<b>1.890.013</b>

	Controladora 30/09/2024	Consolidado 30/09/2024
<b>Títulos, valores mobiliários e aplicações financeiras</b>		
Br AAA	2.735.789	11.794.254
Br AA	-	218.872
G BB	-	1.279
<b>Total de títulos, valores mobiliários e aplicações financeiras</b>	<b>2.735.789</b>	<b>12.014.405</b>

## (ii) Contas a receber

O Grupo SIMPAR utiliza uma "Matriz de Provisão" simplificada para calcular as perdas esperadas para seus recebíveis comerciais, baseado em sua experiência de perdas de crédito históricas. Essa Matriz de Provisão define taxas de provisão fixas dependendo do número de dias que as contas a receber estão a vencer ou vencidas e é ajustada para clientes específicos de acordo com as estimativas futuras e fatores qualitativos observados pela Administração. Foi registrada uma provisão para perda que representa a estimativa de perdas esperadas referentes ao Contas a receber, conforme detalhado na nota explicativa 6.

A baixa de ativos financeiros é efetuada quando não há expectativa razoável de recuperação, conforme estudo de recuperabilidade de cada empresa. Os recebíveis baixados continuam no processo de cobrança para recuperação do valor do recebível.

## b. Risco de mercado

O risco de mercado é o risco de que o valor justo dos fluxos de caixa futuros de um instrumento financeiro flutue devido a variações nos preços de mercado, afetando adversamente o resultado ou o fluxo de caixa. Os preços de mercado englobam três tipos de risco: risco de taxa de juros, risco cambial e risco de preço, que pode ser de commodities, de ações, entre outros.

### (i) Risco de variação de taxa de juros

Risco de taxas de juros é o risco de que o valor justo dos fluxos de caixa futuros de um instrumento financeiro flutue devido a variações nas taxas de juros de mercado.

O Grupo SIMPAR está exposto substancialmente ao risco de taxa de juros sobre caixa e equivalentes de caixa e aos títulos, valores mobiliários e aplicações financeiras, assim como às obrigações com empréstimos, financiamentos, debêntures e arrendamentos a pagar a instituições financeiras. Como política, o Grupo SIMPAR procura concentrar esse risco à variação do DI, e utiliza derivativos para esse fim.

Todas essas operações são conduzidas de acordo com orientações estabelecidas pelo comitê financeiro, e são aprovadas pelo Conselho de Administração. O Grupo SIMPAR busca aplicar contabilidade de *hedge* de valor justo para mitigar a volatilidade no resultado.

As transações e saldos respectivos estão relacionados no item (iii) a seguir.

#### **(ii) Risco de variação de taxa de câmbio**

O Grupo SIMPAR está exposto ao risco cambial decorrente de diferenças entre a moeda na qual um empréstimo é denominado e sua moeda funcional. Em geral, empréstimos são denominados em moeda equivalente aos fluxos de caixa gerado pelas operações comerciais, principalmente em Reais. Mas, também há contratos em dólares norte-americanos ("USD") e euro ("EUR"), que foram protegidos contra a variação de taxa de câmbio por instrumentos de *swap*, que troca a indexação cambial e taxa pré-fixada por percentual da taxa do Certificado de Depósito Interbancário - CDI, limitando a exposição a eventuais perdas por variações cambiais.

Os contratos dessa natureza foram designados para contabilidade de fluxo de caixa, cujas variações no valor justo, foram contabilizadas em outros resultados abrangentes no patrimônio líquido.

#### **(iii) Instrumentos derivativos de proteção**

As operações contratadas para fins de proteção das exposições cambiais e de taxas de juros estão demonstradas a seguir:

Notas explicativas às informações trimestrais individuais e consolidadas em 30 de setembro de 2024  
Em milhares de reais, exceto quando indicado de outra forma

Instrumento	Risco protegido	Tipo de instrumento financeiro derivativo	Operação	Valor Nominal	Moeda	Controladora e Consolidado				
						Saldo em 30/09/2024		Ganhos (perda) no período de nove meses findo em 30/09/2024 reconhecidos:		
						Instrumento na curva	Valor justo a receber (pagar)	Resultado	ORA	
Contrato de swap	Risco de câmbio	Hedge de Fluxo de Caixa	Swap USD + Pré X CDI	USD 463.500	USD	(63.670)	(817.914)	16.343	(15.331)	
Contrato de swap	Risco de câmbio	Hedge de Valor Justo	Swap CDI Pré X CDI	R\$ 1.245.000	BRL	257	(26.036)	(6.855)	-	
Contrato de swap	Risco de câmbio	Hedge de Valor Justo	Swap IPCA X CDI	USD 255.000	BRL	50.040	21.283	8.866	-	
<b>Total Controladora</b>						<b>(13.373)</b>	<b>(822.667)</b>	<b>18.354</b>	<b>(15.331)</b>	
Contrato de swap	Risco de mercado	Hedge de Valor Justo	Swap IPCA + Pré X CDI	R\$ 4.727.689	BRL	630.879	277.786	(26.872)	-	
Contrato de Swap	Risco de mercado	Hedge de Valor Justo	Swap Pré X CDI	R\$ 1.507.176	BRL	(19.649)	(167.938)	(47.671)	-	
Contrato de Swap	Risco de mercado	Hedge de Fluxo de Caixa	Swap Pré X CDI	R\$ 523.025	BRL	(1.430)	(23.436)	1.144	(24.580)	
Contrato de swap	Risco de mercado	Hedge de Valor Justo	Swap CDI + Pré X CDI	R\$ 1.031.499	BRL	169.307	33.144	(3.736)	-	
Contrato de swap	Risco de câmbio	Hedge de Fluxo de Caixa	Swap USD + SOFR X CDI	USD 160.000	USD	28.901	17.656	34.645	19.614	
Opção de compra de IDI	Risco de câmbio	Hedge de Fluxo de Caixa	Opção de compra de IDI	EUR 98.707	EUR	-	-	2.772	(2.770)	
Contrato de swap	Risco de câmbio	Hedge de Fluxo de Caixa	Swap EUR x CDI	EUR 42.000	EUR	10.724	9.054	3.501	2.758	
Contrato de swap	Risco de câmbio	Hedge de Fluxo de Caixa	Swap USD x CDI	USD 1.612.000	USD	218.715	229.559	127.480	101.368	
Contrato de swap	Risco de câmbio	Hedge de Fluxo de Caixa	Swap IPCA x CDI	R\$ 1.050.000	BRL	(37.300)	(167.316)	(26.173)	(83.756)	
Contrato de swap	Risco de câmbio	Hedge de Fluxo de Caixa	Swap SOFRUSD X CDI	USD 160.000	USD	31.714	18.654	93.972	1.774	
<b>Total Consolidado</b>						<b>1.018.488</b>	<b>(595.504)</b>	<b>177.416</b>	<b>(923)</b>	
							Saldo no Ativo circulante	272.111		
							Saldo no Ativo não circulante	1.144.734		
							Saldo no Passivo circulante	(919.187)		
							Saldo no Passivo não circulante	(1.093.162)		
							<b>Total Consolidado</b>	<b>(595.504)</b>		

Para fins de comparabilidade dessas informações consulte a nota explicativa 5.3b(iii) das demonstrações financeiras anuais individuais e consolidadas do exercício findo em 31 de dezembro de 2023.



Notas explicativas às informações trimestrais individuais e consolidadas em 30 de setembro de 2024  
Em milhares de reais, exceto quando indicado de outra forma

A tabela abaixo indica os períodos esperados que os fluxos de caixa associados com o contrato de *swap* impactam o resultado e o respectivo valor contábil desses instrumentos.

		Controladora			
		Em 30 de setembro de 2024			
		Fluxo de caixa esperado			
	Valor Contábil	Total	1 - 6 meses	7 - 12 meses	Mais de 1 ano
<b>Swap</b>					
Ponta ativa	353.368	6.350.827	172.750	179.892	5.998.185
Ponta passiva	(1.176.035)	(8.670.578)	(337.365)	(377.310)	(7.955.903)
	<b>(822.667)</b>	<b>(2.319.751)</b>	<b>(164.615)</b>	<b>(197.418)</b>	<b>(1.957.718)</b>
		Consolidado			
		Em 30 de setembro de 2024			
		Fluxo de caixa esperado			
	Valor Contábil	Total	1 - 6 meses	7 - 12 meses	Mais de 1 ano
<b>Swap</b>					
Ponta ativa	16.327.004	27.252.109	1.365.675	1.920.619	23.965.815
Ponta passiva	(16.922.508)	(28.709.873)	(1.858.134)	(2.087.031)	(24.764.708)
	<b>(595.504)</b>	<b>(1.457.764)</b>	<b>(492.459)</b>	<b>(166.412)</b>	<b>(798.893)</b>

### c. Risco de liquidez

O Grupo SIMPAR monitora permanentemente o risco de escassez de recursos e mantém o planejamento de liquidez corrente, com o objetivo de manter em seu ativo saldo de caixa e investimentos de alta liquidez, flexibilidade por meio de linhas de créditos para empréstimos bancários, além da capacidade para tomada de recursos por meio do mercado de capitais de modo a garantir sua continuidade operacional. O prazo médio de endividamento é monitorado de forma a prover liquidez no curto prazo, analisando parcela, encargos e fluxo de caixa.

A seguir, estão apresentadas as maturidades contratuais de ativos e passivos financeiros, incluindo pagamentos de juros estimados:

		Controladora			
		30/09/2024			
	Contábil	Fluxo contratual	Até 1 ano	Até 2 anos	acima de 2 anos
<b>Ativos financeiros</b>					
Caixa e equivalentes de caixa	100.041	100.041	100.041	-	-
Títulos, valores mobiliários e aplicações financeiras	2.735.789	2.735.789	2.691.902	43.887	-
Instrumentos financeiros derivativos	353.366	353.366	42.221	40.163	270.982
Contas a receber	21.662	21.662	21.662	-	-
Partes relacionadas	2.221	2.221	-	2.221	-
Dividendos a receber	40.510	40.510	40.510	-	-
Depósitos judiciais	156	156	156	-	-
<b>Total</b>	<b>3.253.745</b>	<b>3.253.745</b>	<b>2.896.492</b>	<b>86.271</b>	<b>270.982</b>
<b>Passivos financeiros</b>					
Fornecedores	4.480	4.480	4.480	-	-
Empréstimos, financiamentos e debêntures	6.567.907	10.136.357	1.475.726	1.261.904	7.398.727
Arrendamentos a pagar a instituições financeiras	56.927	64.721	34.405	30.316	-
Instrumentos financeiros derivativos	1.176.033	1.176.033	140.514	133.667	901.852
Partes relacionadas	133.353	133.353	132.825	528	-
Dividendos a pagar	4.123	4.123	4.123	-	-
Obrigações a pagar por aquisição de empresas	22.365	22.365	1.927	20.438	-
<b>Total</b>	<b>7.965.188</b>	<b>11.541.432</b>	<b>1.794.000</b>	<b>1.446.853</b>	<b>8.300.579</b>

Notas explicativas às informações trimestrais individuais e consolidadas em 30 de setembro de 2024  
Em milhares de reais, exceto quando indicado de outra forma

					Consolidado 30/09/2024
	Contábil	Fluxo contratual	Até 1 ano	Até 2 anos	Acima de 2 anos
<b>Ativos financeiros</b>					
Caixa e equivalentes de caixa	1.890.013	1.890.013	1.890.013	-	-
Títulos, valores mobiliários e aplicações financeiras	12.014.405	12.014.405	11.844.986	169.419	-
Instrumentos financeiros derivativos	1.416.845	1.416.845	225.570	231.506	959.769
Contas a receber	6.978.612	6.978.612	6.451.775	526.837	-
Partes Relacionadas	1.122	1.122	180	942	-
Depósitos judiciais	156.361	156.361	-	156.361	-
<b>Total</b>	<b>22.457.358</b>	<b>22.457.358</b>	<b>20.412.524</b>	<b>1.085.065</b>	<b>959.769</b>
<b>Passivos financeiros</b>					
Fornecedores	5.656.456	5.656.456	5.656.456	-	-
Risco Sacado a pagar	60.997	60.997	60.997	-	-
Floor plan	841.723	841.723	841.723	-	-
Empréstimos, financiamentos e debêntures	52.952.432	79.724.708	12.768.124	12.984.768	53.971.816
Arrendamentos a pagar a instituições financeiras	240.754	261.529	146.092	79.050	36.387
Arrendamentos a pagar por direito de uso	2.098.457	2.823.786	517.168	346.717	1.959.901
Instrumentos financeiros derivativos	2.012.349	2.012.350	320.379	328.809	1.363.162
Cessão de direitos creditórios	2.370.848	2.396.792	1.309.018	633.417	454.357
Partes relacionadas	528	528	-	528	-
Dividendos a pagar	11.570	11.570	11.570	-	-
Obrigações a pagar por aquisição de empresas	1.278.767	1.412.338	309.944	231.939	870.455
Compra de ações de controladas a termo	1.218.039	1.218.039	159.554	1.058.485	-
<b>Total</b>	<b>68.742.920</b>	<b>96.420.816</b>	<b>22.101.025</b>	<b>15.663.713</b>	<b>58.656.078</b>

### 3.4 Riscos atrelados às mudanças climáticas e à estratégia de sustentabilidade

O setor de mobilidade, logística e transportes é bastante relevante no que se refere às emissões de Gases do Efeito Estufa (GEE) e, conseqüentemente, para as mudanças climáticas, e seus impactos para a sociedade.

Por isso, o Grupo SIMPAR busca operar de forma sustentável, desenvolvendo soluções que enderecem ou neutralizem os impactos negativos das operações. Nesse sentido, desde 2022 é mantida uma Política de Mudanças Climáticas que, em conjunto com a Política de Sustentabilidade, direciona ações de mitigação, compensação e adaptação em razão do cenário de mudanças climáticas.

O Grupo SIMPAR também segue o que está determinado no Programa de Gestão de Emissões de Gases do Efeito Estufa, desenvolvido pela FGVces em conjunto com o Ministério do Meio Ambiente, de forma a contribuir com a meta pública de redução de 15% da intensidade de emissões de GEE até 2030. Conforme mencionado na nota explicativa 16 – Empréstimos, financiamentos e debêntures, essa meta está comprometida às emissões dos *Sustainability-Linked Bond* (SLB) em 2021. O indicador relacionado a esse compromisso considera as emissões de escopo 1, 2 de todas as empresas do Grupo, além das categorias 4 e 13 (*Tank-to-Wheel*) do escopo 3. A categoria 4 inclui a queima de combustíveis relacionadas ao transporte e distribuição (*upstream*) e a categoria 13 considera as emissões relacionadas aos bens arrendados para terceiros (organização como arrendadora). A intensidade leva em consideração a receita líquida em milhões de reais das empresas do Grupo SIMPAR.

A mensuração e monitoramento das emissões, bem como a meta tem apresentação trimestral ao Comitê de Sustentabilidade do Grupo SIMPAR, e são considerados como parte do plano de atingimento da meta, os seguintes fatores:

- Manutenção de baixa idade média da frota e uso de tecnologias mais recentes;
- Avaliação de aquisição de veículos e equipamentos elétricos e movidos a biometano;

- Preferência pelo uso do etanol nos abastecimentos internos, com campanha de comunicação envolvendo os consumidores;
- Uso de telemetria para melhor desempenho do motorista, reduzindo o consumo de combustível e otimizando a frota;
- Na Ciclus Ambiental, equipamentos que trabalham coletando biogás, evitando a emissão de milhares de toneladas de carbono para atmosfera e sua utilização para geração de energia;
- Ampliação da participação de fontes de energia renováveis na matriz energética, para minimizar as emissões de Escopo 2.

O inventário de emissões é compilado e auditado por auditores independentes, e divulgado anualmente. Além disso, o programa e controles são constantemente aprimorados em busca do objetivo traçado, engloba os escopos 1, 2 e 3 e, desde 2019, é reconhecido com Selo Ouro no Programa Brasileiro GHG Protocol – um atestado externo da transparência na divulgação dessas informações. A Companhia manteve em 2023 a nota B no Carbon Disclosure Project (CDP), avaliação que a posiciona entre as companhias mais comprometidas com o tema das mudanças climáticas no setor de transporte e logística global.

### 3.5 Análise de sensibilidade

A Administração do Grupo SIMPAR efetuou análise de sensibilidade de acordo com suas políticas e julgamento, a fim de demonstrar os impactos das variações das taxas de juros e variações cambiais sobre seus ativos e passivos financeiros, considerando para os próximos 12 meses as seguintes taxas de juros e câmbio prováveis:

- CDI em 12,18% a.a., com base na curva futura de juros (fonte: B3 - Brasil, Bolsa e Balcão);
- TLP de 6,28% a.a. (fonte: B3);
- IPCA de 6,35% a.a. (fonte: B3);
- SELIC de 12,28% a.a. (fonte: B3);
- SOFR de 4,96% a.a. (fonte: Federal Reserve New York Bank);
- taxa do Euro (“Euro”) de R\$ 6,54 (fonte: B3);
- taxa do Dólar norte-americano (“Dólar”) de R\$ 5,80 (fonte: B3); e
- IGP-M de 6,22% a.a. (fonte: B3).

Essa análise de sensibilidade tem como objetivo mensurar os impactos das mudanças nas variáveis de mercado que afetam os instrumentos financeiros, receitas e despesas da Companhia, permanecendo os demais indicadores de mercado constantes. Quando da ocorrência da liquidação desses instrumentos financeiros, os valores poderão ser materialmente diferentes dos demonstrados nos quadros abaixo.

A seguir é apresentado o quadro do demonstrativo com os respectivos impactos no resultado financeiro, considerando o cenário provável (Cenário I), com aumentos de 25% (Cenário II) e 50% (Cenário III):

Operação	Exposição 30/09/2024	Risco	Cenário I provável	Cenário II + deterioração de 25%	Controladora Cenário III + deterioração de 50% -
<b>Risco de cambio</b>					
<b>Derivativos designados como hedge accounting</b>					
Swap	USD 463.500	Aumento do USD	2.687.307	3.359.134	4.030.961
CCB cambial (objeto)	USD (463.500)	Aumento do USD	(2.687.307)	(3.359.134)	(4.030.961)
<b>Efeito líquido da exposição do risco cambial</b>	<b>-</b>		<b>-</b>	<b>-</b>	<b>-</b>
Empréstimos e financiamentos - CCB Cambial	(2.547.611)	PRÉ-FIXADO	(141.138)	(141.138)	(141.138)
Swap ponta ativa - CCB Cambial	2.547.611	PRÉ-FIXADO	142.666	142.666	142.666
Swap ponta passiva	(3.502.757)	Aumento do CDI	(623.272)	(779.090)	(934.908)
<b>Efeito líquido da exposição</b>	<b>(3.502.757)</b>		<b>(621.744)</b>	<b>(777.562)</b>	<b>(933.380)</b>
Debêntures (objeto)	(1.514.113)	Aumento do IPCA	(96.175)	(120.219)	(144.263)
Swap ponta ativa - Debêntures	1.514.113	Aumento do IPCA	96.175	120.219	144.263
Swap ponta passiva	(1.786.883)	Aumento do CDI	(217.642)	(272.053)	(326.464)
<b>Efeito líquido da exposição</b>	<b>(1.786.883)</b>		<b>(217.642)</b>	<b>(272.053)</b>	<b>(326.464)</b>
<b>Efeito líquido das operações de hedge accounting</b>	<b>(5.289.640)</b>		<b>(839.386)</b>	<b>(1.049.615)</b>	<b>(1.259.844)</b>
<b>Risco de taxa de juros</b>					
<b>Demais operações - Pós-fixadas</b>					
Aplicações financeiras	99.847	Aumento do CDI	12.161	15.202	18.242
Títulos, valores mobiliários e aplicações financeiras	861.021	Aumento do CDI	104.872	131.090	157.309

Notas explicativas às informações trimestrais individuais e consolidadas em 30 de setembro de 2024  
Em milhares de reais, exceto quando indicado de outra forma

Operação	Exposição 30/09/2024	Risco	Cenário I provável	Controladora	
				Cenário II + deterioração de 25%	Cenário III + deterioração de 50% -
Titulos, valores mobiliários e aplicações financeiras	1.088.258	Aumento da SELIC	132.550	165.687	198.825
Arrendamentos a pagar	(56.927)	Aumento do CDI	(6.934)	(8.667)	(10.401)
Debêntures	(2.506.183)	Aumento do CDI	(305.253)	(381.566)	(457.880)
<b>Efeito líquido da exposição do risco de taxa de juros</b>	<b>(513.984)</b>		<b>(62.603)</b>	<b>(78.254)</b>	<b>(93.905)</b>
<b>Demais operações - Pré-fixadas</b>					
Titulos, valores mobiliários e aplicações financeiras	786.510	PRÉ-FIXADO	41.292	41.292	41.292
<b>Exposição líquida e impacto no resultado da despesa financeira pré-fixada</b>	<b>786.510</b>		<b>41.292</b>	<b>41.292</b>	<b>41.292</b>
<b>Exposição líquida e impacto total da despesa financeira no resultado</b>	<b>(5.017.114)</b>		<b>(860.698)</b>	<b>(1.086.577)</b>	<b>(1.312.457)</b>
Operação	Exposição 30/09/2024	Risco	Cenário I provável	Consolidado	
				Cenário II + deterioração de 25%	Cenário III + deterioração de 50% -
<b>Derivativos designados como hedge accounting</b>					
Swap	USD 463.500	Aumento do USD	2.687.307	3.359.134	4.030.961
CCB cambial (objeto)	USD (463.500)	Aumento do USD	(2.687.307)	(3.359.134)	(4.030.961)
Swap	USD 1.932.000	Aumento do USD	11.201.462	14.001.828	16.802.193
Crédito internacional (objeto)	USD (1.932.000)	Aumento do USD	(11.201.462)	(14.001.828)	(16.802.193)
Swap	EUR 140.707	Aumento do EUR	920.437	1.150.546	1.380.656
Crédito internacional (objeto)	EUR (140.707)	Aumento do EUR	(920.437)	(1.150.546)	(1.380.656)
<b>Efeito líquido da exposição</b>	<b>-</b>		<b>-</b>	<b>-</b>	<b>-</b>
Empréstimos, financiamentos (4131)	(14.000)	Aumento do EUR	(91.581)	(114.476)	(137.372)
Swap ponta ativa - Empréstimos, financiamentos (4131)	14.000	Aumento do EUR	91.581	114.476	137.372
Swap ponta passiva	(75.031)	Aumento do CDI	(84.170)	(93.789)	(126.255)
<b>Efeito líquido da exposição</b>	<b>(75.031)</b>		<b>(84.170)</b>	<b>(93.789)</b>	<b>(126.255)</b>
Senior Notes "BOND" (objeto)	(282.066)	PRÉ-FIXADO	(30.322)	(30.322)	(30.322)
Swap ponta ativa - Senior Notes "BOND"	383.844	PRÉ-FIXADO	41.263	41.263	41.263
Swap ponta passiva	(402.776)	Aumento do CDI	(49.058)	(61.323)	(73.587)
<b>Efeito líquido da exposição</b>	<b>(300.998)</b>		<b>(38.117)</b>	<b>(50.382)</b>	<b>(62.646)</b>
Empréstimos, financiamentos BID	(757.668)	Aumento da SOFR	(37.580)	(46.975)	(56.370)
Swap ponta ativa - Empréstimos, financiamentos BID	757.668	Aumento da SOFR	37.580	46.975	56.370
Swap ponta passiva	(773.501)	Aumento do CDI	(94.212)	(117.765)	(141.318)
<b>Efeito líquido da exposição</b>	<b>(773.501)</b>		<b>(94.212)</b>	<b>(117.765)</b>	<b>(141.318)</b>
<b>Efeito líquido das operações de hedge accounting</b>	<b>(1.149.530)</b>		<b>(216.499)</b>	<b>(261.936)</b>	<b>(330.219)</b>
<b>Outros derivativos</b>					
Empréstimos e financiamentos CDCA (CRA)	(2.181.640)	PRÉ-FIXADO	(138.534)	(138.534)	(138.534)
Swap ponta ativa - Empréstimos e financiamentos CDCA (CRA)	2.181.640	PRÉ-FIXADO	138.534	138.534	138.534
Swap ponta passiva	(2.048.579)	Aumento do CDI	(249.517)	(311.896)	(374.276)
<b>Efeito líquido da exposição</b>	<b>(2.048.579)</b>		<b>(249.517)</b>	<b>(311.896)</b>	<b>(374.276)</b>
Empréstimos e financiamentos CDCA - CRA (objeto)	(614.307)	Aumento do IPCA	(72.017)	(90.021)	(108.026)
Swap ponta ativa - Empréstimos e financiamentos CDCA (CRA)	614.307	Aumento do IPCA	72.017	90.021	108.026
Swap ponta passiva	(582.968)	Aumento do CDI	(71.006)	(88.758)	(106.509)
<b>Efeito líquido da exposição</b>	<b>(582.968)</b>		<b>(71.006)</b>	<b>(88.758)</b>	<b>(106.509)</b>
Empréstimos e financiamentos CRI (objeto)	(382.976)	Aumento do IPCA	(46.270)	(57.838)	(69.405)
Swap ponta ativa - Empréstimos e financiamentos CRI	382.976	Aumento do IPCA	46.270	57.838	69.405
Swap ponta passiva	(408.161)	Aumento do CDI	(49.714)	(62.143)	(74.571)
<b>Efeito líquido da exposição</b>	<b>(408.161)</b>		<b>(49.714)</b>	<b>(62.143)</b>	<b>(74.571)</b>
Swap					
Debêntures (objeto)	(1.514.113)	Aumento do IPCA	(96.175)	(120.219)	(144.263)
Swap ponta ativa - Debêntures	1.514.113	Aumento do IPCA	96.175	120.219	144.263
Swap ponta passiva	(2.867.981)	Aumento do CDI	(349.320)	(436.650)	(523.980)
<b>Efeito líquido da exposição</b>	<b>(2.867.981)</b>		<b>(349.320)</b>	<b>(436.650)</b>	<b>(523.980)</b>
<b>Efeito líquido das operações de hedge</b>	<b>(5.907.689)</b>		<b>(719.557)</b>	<b>(899.447)</b>	<b>(1.079.336)</b>
<b>Efeito líquido das operações de hedge</b>	<b>(7.057.219)</b>		<b>(936.056)</b>	<b>(1.161.383)</b>	<b>(1.409.555)</b>
<b>Demais operações - Pós-fixadas</b>					
Aplicações financeiras	1.514.432	Aumento do CDI	184.458	230.573	276.687
Titulos, valores mobiliários e aplicações financeiras	11.712.873	Aumento da SELIC	1.426.628	1.783.285	2.139.942
Obrigações a pagar por aquisição de empresas (i)	(1.278.767)	Aumento do CDI	(155.754)	(194.693)	(233.631)
Crédito internacional (objeto)	(1.429.614)	Aumento do CDI	(174.127)	(217.659)	(261.191)
Empréstimos e financiamentos (Notas Comerciais)	(1.884.327)	Aumento do CDI	(229.511)	(286.889)	(344.267)
Empréstimos e financiamentos (Notas Promissórias)	(525.785)	Aumento do CDI	(64.041)	(80.051)	(96.062)
Empréstimos e financiamentos (FINAME)	(3.161.004)	Aumento do IPCA	(200.784)	(250.980)	(301.176)
Empréstimos e financiamentos (CDCs)	(881.776)	Aumento da SELIC	(107.400)	(134.250)	(161.100)
Empréstimos e financiamentos (NCEs)	(716.053)	Aumento do CDI	(87.215)	(109.019)	(130.823)
Empréstimos e financiamentos (CRIs)	(1.969.638)	Aumento do CDI	(239.902)	(299.878)	(359.853)
Empréstimos e financiamentos (FNE)	(682.750)	Aumento do IPCA	(43.368)	(54.210)	(65.052)
Empréstimos e financiamentos (FNO)	(180.546)	Aumento do CDI	(21.991)	(27.489)	(32.987)
Debêntures	(20.271.149)	Aumento do CDI	(2.469.026)	(3.086.283)	(3.703.539)
Arrendamentos a pagar	(240.754)	Aumento do CDI	(29.324)	(36.655)	(43.986)
Debêntures	(2.124.494)	Aumento do IPCA	(134.946)	(168.683)	(202.419)
Empréstimos e financiamentos	(4.663.101)	Aumento do CDI	(567.965)	(709.956)	(851.948)
Empréstimos e financiamentos (FINEP)	(22.232)	Aumento da TLP	(1.396)	(1.745)	(2.094)
Compra de ações de controladas a termo	(1.218.039)	Aumento do CDI	(148.357)	(185.446)	(222.536)
<b>Exposição líquida e impacto no resultado da despesa financeira pós-fixada</b>	<b>(28.022.725)</b>		<b>(3.064.021)</b>	<b>(3.830.028)</b>	<b>(4.596.035)</b>
<b>Demais operações - Pré-fixadas</b>					
Titulos, valores mobiliários e aplicações financeiras	127.665	PRÉ-FIXADO	6.702	6.702	6.702
Titulos, valores mobiliários e aplicações financeiras - Titulos corporativos e soberanos	173.867	PRÉ-FIXADO	8.207	8.207	8.207

Notas explicativas às informações trimestrais individuais e consolidadas em 30 de setembro de 2024  
Em milhares de reais, exceto quando indicado de outra forma

Operação	Exposição 30/09/2024	Risco	Cenário I provável	Consolidado	
				Cenário II + deterioração de 25%	Cenário III + deterioração de 50% -
Arendamentos por direito de uso	(2.098.457)	PRÉ-FIXADO	(109.749)	(109.749)	(109.749)
Risco sacado	(60.997)	PRÉ-FIXADO	(3.379)	(3.379)	(3.379)
Empréstimos e financiamentos - Senior Notes " BOND"	(6.771.884)	PRÉ-FIXADO	(352.138)	(352.138)	(352.138)
Empréstimos e financiamentos (CCBs)	(139.664)	PRÉ-FIXADO	(18.094)	(18.094)	(18.094)
Empréstimos e financiamentos (CCB Euribor)	(193.436)	PRÉ-FIXADO	(21.396)	(21.396)	(21.396)
Empréstimos e financiamentos (CCB -RandPrime)	(127.927)	PRÉ-FIXADO	(15.927)	(15.927)	(15.927)
Empréstimos e financiamentos (CDB)	(1.460.290)	PRÉ-FIXADO	(98.891)	(98.891)	(98.891)
<b>Exposição líquida e impacto no resultado da despesa financeira pré-fixada</b>	<b>(10.551.123)</b>		<b>(604.665)</b>	<b>(604.665)</b>	<b>(604.665)</b>
<b>Exposição líquida e impacto total da despesa financeira no resultado</b>	<b>(38.573.848)</b>		<b>(3.668.686)</b>	<b>(4.434.693)</b>	<b>(5.200.700)</b>
<b>Exposição líquida e impacto total</b>	<b>(45.631.067)</b>		<b>(4.604.742)</b>	<b>(5.596.076)</b>	<b>(6.610.255)</b>

#### 4. Caixa e equivalentes de caixa

	Controladora		Consolidado	
	30/09/2024	31/12/2023	30/09/2024	31/12/2023
Caixa	25	53	13.589	10.341
Bancos	169	246	361.992	152.785
<b>Total de disponibilidades</b>	<b>194</b>	<b>299</b>	<b>375.581</b>	<b>163.126</b>
Fundo exclusivo Simpar	-	-	-	-
CDB - Certificado de depósitos bancários	99.794	131.849	814.945	482.630
Operações compromissadas, lastreadas em operações financeiras	-	-	604.974	537.003
Cota de outros fundos	53	50	94.513	156.754
Letra de arrendamentos - partes relacionadas (nota 24)	-	1.340	-	-
Outras	-	-	-	5.962
<b>Total de aplicações financeiras</b>	<b>99.847</b>	<b>133.239</b>	<b>1.514.432</b>	<b>1.182.349</b>
<b>Total</b>	<b>100.041</b>	<b>133.538</b>	<b>1.890.013</b>	<b>1.345.475</b>

Durante o período de nove meses findo em 30 de setembro de 2024 o rendimento médio dos saldos de caixa e equivalentes de caixa foi de 12,20% a.a. (Em 31 de dezembro de 2023, o rendimento médio foi de 14,59% a.a.).

#### 5. Títulos, valores mobiliários e aplicações financeiras

Operações	Controladora		Consolidado	
	30/09/2024	31/12/2023	30/09/2024	31/12/2023
<b>Títulos públicos - Fundos exclusivos</b>				
Fundo Exclusivo Simpar (i)	1.088.258	2.088.258	-	-
LFT - Letras Financeiras do Tesouro	-	24.076	4.845.572	3.357.587
LTN - Letras do Tesouro Nacional	-	-	5.608.416	3.656.942
<b>Outros títulos</b>				
Títulos soberanos (em USD) (ii)	-	-	173.867	268.221
CLN - Credit linked note	-	-	-	1.385.238
Notas comerciais - partes relacionadas (nota 24)	786.510	379.836	-	-
Debêntures - partes relacionadas (nota 24)	-	103.882	-	-
Letras financeiras (iii)	383.388	378.670	656.324	485.243
Aplicações em CDB - Termo de Ações (iii)	433.746	407.455	433.747	407.455
Cotas de fundos	-	-	127.665	48.389
Outros	43.887	65.814	168.814	169.986
<b>Total</b>	<b>2.735.789</b>	<b>3.447.991</b>	<b>12.014.405</b>	<b>9.779.061</b>
Ativo circulante	2.691.902	3.382.177	11.844.986	9.600.835
Ativo não circulante	43.887	65.814	169.419	178.226
<b>Total</b>	<b>2.735.789</b>	<b>3.447.991</b>	<b>12.014.405</b>	<b>9.779.061</b>

Durante o período de nove meses findo em 30 de setembro de 2024 o rendimento médio foi de 10,86% a.a. (13,30% a.a. em 31 de dezembro de 2023).

Notas explicativas às informações trimestrais individuais e consolidadas em 30 de setembro de 2024  
Em milhares de reais, exceto quando indicado de outra forma

- (i) O Fundo Exclusivo foi constituído exclusivamente para maximizar a rentabilidade das aplicações financeiras das empresas do Grupo SIMPAR, sendo consolidado nas demonstrações financeiras consolidadas.
- (ii) Os títulos soberanos são títulos de dívidas emitidos pelos governos brasileiro e americano ou por empresas controladas pelo governo brasileiro. Estes títulos em moeda estrangeira (USD) estão disponíveis para serem vendidos de acordo com a necessidade da Administração para utilização desses recursos, e sua exposição cambial protegida por valor proporcional de dívida em USD. A remuneração desses títulos é definida com base no cupom de cada emissão e precificação no momento de sua aquisição.
- (iii) Parte do saldo de aplicações financeiras em títulos e valores mobiliários montante de R\$ 817.134, sendo R\$ 383.388 em Letras Financeiras e R\$ 433.746 em aplicações CDB, são garantias da transação descrita na nota explicativa 20, que poderão ser substituídas por outra modalidade de garantia.

## 6. Contas a receber

	Controladora		Consolidado	
	30/09/2024	31/12/2023	30/09/2024	31/12/2023
Clientes e administradoras de cartões de crédito	-	-	4.629.508	4.083.932
Operações financeiras de crédito a receber	-	-	1.133.572	620.928
Serviços e locações performados a faturar - ativos de contratos	-	-	1.371.525	1.180.446
Partes relacionadas (nota 24)	21.662	19.439	408	805
Outras contas a receber	-	678	590.850	344.816
(-) Perdas esperadas de contas a receber	-	-	(747.251)	(630.050)
<b>Total</b>	<b>21.662</b>	<b>20.117</b>	<b>6.978.612</b>	<b>5.600.877</b>
Circulante	21.662	19.439	6.451.775	5.106.680
Não circulante	-	678	526.837	494.197
<b>Total</b>	<b>21.662</b>	<b>20.117</b>	<b>6.978.612</b>	<b>5.600.877</b>

### 6.1 Classificação por vencimento (“aging list”) e perdas esperadas de contas a receber

	30/09/2024				31/12/2023				Consolidado
	Contas a receber	Perdas esperadas	%	Contas a receber líquido	Contas a receber	Perdas esperadas	%	Contas a receber líquido	Contas a receber líquido
<b>Total a vencer</b>	<b>5.944.872</b>	<b>(108.319)</b>	<b>1,82%</b>	<b>5.836.553</b>	<b>4.063.725</b>	<b>(45.255)</b>	<b>1,11%</b>	<b>4.018.470</b>	
Vencidos até 30 dias	502.502	(16.168)	3,22%	486.334	731.013	(17.416)	2,38%	713.597	
Vencidos de 31 a 90 dias	283.509	(38.619)	13,62%	244.890	345.503	(35.004)	10,13%	310.499	
Vencidos de 91 a 180 dias	199.397	(57.529)	28,85%	141.868	186.664	(38.776)	20,77%	147.888	
Vencidos de 181 a 365 dias	215.653	(90.038)	41,75%	125.615	281.926	(137.102)	48,63%	144.824	
Vencidos acima de 365 dias	579.930	(436.578)	75,28%	143.352	622.096	(356.497)	57,31%	265.599	
<b>Total vencidos</b>	<b>1.780.991</b>	<b>(638.932)</b>	<b>35,88%</b>	<b>1.142.059</b>	<b>2.167.202</b>	<b>(584.795)</b>	<b>26,98%</b>	<b>1.582.407</b>	
<b>Total</b>	<b>7.725.863</b>	<b>(747.251)</b>	<b>9,67%</b>	<b>6.978.612</b>	<b>6.230.927</b>	<b>(630.050)</b>	<b>10,11%</b>	<b>5.600.877</b>	

As movimentações das perdas esperadas de contas a receber estão demonstradas a seguir:

	Consolidado
<b>Saldos em 31 de dezembro de 2022</b>	<b>(436.024)</b>
(-) aquisições de empresas	(12.228)
(-) adições	(244.368)
(+) reversões	100.657
(-/+ Reclassificações e baixas para perdas	415
<b>Saldos em 30 de setembro de 2023</b>	<b>(591.548)</b>
<b>Saldos em 31 de dezembro de 2023</b>	<b>(630.050)</b>
(-) Saldos adicionados de empresas adquiridas	(8.953)
(-) adições	(372.476)
(+) reversões	126.289
(-/+ Reclassificações e baixas para perdas (i)	137.939
<b>Saldos em 30 de setembro de 2024</b>	<b>(747.251)</b>

- (i) Refere-se a títulos baixados como perdas efetivas, que se encontravam vencidos há mais de 2 anos e estavam 100% provisionados, mas que, todavia, terão suas cobranças administrativas e judiciais mantidas. Não há impacto no saldo líquido de contas a receber e nos fluxos de caixa correspondentes.

Notas explicativas às informações trimestrais individuais e consolidadas em 30 de setembro de 2024  
Em milhares de reais, exceto quando indicado de outra forma

## 7. Estoques

	Consolidado	
	30/09/2024	31/12/2023
Veículos novos	2.189.068	2.025.787
Veículos usados	555.486	451.072
Peças para revenda	310.868	271.072
Matéria-prima e insumos de produção	79.432	75.975
Materiais de uso e consumo	151.055	119.742
(-) Perdas estimadas com desvalorização dos estoques (i)	(61.028)	(53.139)
<b>Total</b>	<b>3.224.881</b>	<b>2.890.509</b>

(i) A provisão para perdas estimadas com desvalorização dos estoques refere-se aos materiais de uso e consumo e às peças para revenda.

As movimentações das perdas estimadas com desvalorização dos estoques estão demonstradas a seguir:

	Consolidado
<b>Saldos em 31 de dezembro de 2022</b>	<b>(36.712)</b>
(-) aquisições de empresas	(3.974)
(-) adições	(21.906)
(+) reversões	17.675
<b>Saldos em 30 de setembro de 2023</b>	<b>(44.917)</b>
<b>Saldos em 31 de dezembro de 2023</b>	<b>(53.139)</b>
(-) Saldos adicionados de empresas adquiridas	(795)
(-) adições	(69.767)
(+) reversões	62.673
<b>Saldos em 30 de setembro de 2024</b>	<b>(61.028)</b>

## 8. Ativo imobilizado disponibilizado para venda

As movimentações nos períodos de nove meses findo em 30 de setembro de 2024 e 2023 estão demonstradas a seguir:

Período de nove meses findo em 30/09/2024	Consolidado		
	Veículos	Máquinas e equipamentos	Total
<b>Em 31 de dezembro de 2023</b>	<b>1.199.096</b>	<b>63.145</b>	<b>1.262.241</b>
Bens transferidos do imobilizado	6.321.804	88.579	6.410.383
Bens retornados de contratos de clientes de arrendamento	14.109	-	14.109
Bens baixados como custo de ativos vendidos	(5.604.743)	(47.932)	(5.652.675)
Bens baixados como despesa	(12.507)	-	(12.507)
Provisão por perda de valor recuperável ("impairment") (i)	(28.779)	-	(28.779)
<b>Em 30 de setembro de 2024</b>	<b>1.888.980</b>	<b>103.792</b>	<b>1.992.772</b>

(i) Saldo referente às perdas decorrentes dos acontecimentos climáticos no Rio Grande do Sul pelas controladas Movida e Vamos, como demonstrado na nota 29.

Período de nove meses findo em 30/09/2023	Consolidado		
	Veículos	Máquinas e equipamentos	Total
<b>Em 31 de dezembro de 2022</b>	<b>1.486.355</b>	<b>41.383</b>	<b>1.527.738</b>
Bens transferidos do imobilizado	4.042.097	44.671	4.086.768
Bens retornados de contratos de arrendamento	15.499	-	15.499
Bens baixados por venda	(4.084.720)	(19.590)	(4.104.310)
Reversão de desvalorização	(10.630)	-	(10.630)
<b>Em 30 de setembro de 2023</b>	<b>1.448.601</b>	<b>66.464</b>	<b>1.515.065</b>

Notas explicativas às informações trimestrais individuais e consolidadas em 30 de setembro de 2024  
Em milhares de reais, exceto quando indicado de outra forma

## 9. Tributos a recuperar

	Controladora		Consolidado	
	30/09/2024	31/12/2023	30/09/2024	31/12/2023
PIS e COFINS	-	-	542.324	476.548
INSS	-	-	77.471	93.425
ICMS	-	-	288.850	265.480
Imposto de renda retido na fonte - IRRF e outros	145	273	53.033	49.085
<b>Total</b>	<b>145</b>	<b>273</b>	<b>961.678</b>	<b>884.538</b>
Circulante	145	273	503.636	499.765
Não circulante	-	-	458.042	384.773
<b>Total</b>	<b>145</b>	<b>273</b>	<b>961.678</b>	<b>884.538</b>



## 10. Investimentos

Os investimentos são avaliados pelo método de equivalência patrimonial, tomando como base as informações anuais das investidas, conforme demonstrado abaixo:

### 10.1 Movimentação dos investimentos

As movimentações no período de nove meses findo em 30 de setembro de 2024 e no exercício findo em 31 de dezembro de 2023, estão demonstradas a seguir:

Investimentos	31/12/2023	Aporte de capital	Aquisição de empresas (iii)	Resultado de equivalência patrimonial	Distribuição de dividendos	Outras movimentações (i)	30/09/2024	Participação %	Controladora
									Patrimônio líquido em 30/09/2024
JSL	1.122.589	-	-	125.137	-	6.286	1.254.012	67,79%	1.857.318
CS Infra (ii)	270.513	36.000	-	(27.438)	-	(155.564)	123.511	100,00%	123.511
Ciclus Ambiental (ii)	-	6	-	(6.245)	-	155.564	149.325	100,00%	149.325
CS Brasil Holding	168.041	-	-	(11.731)	-	(12.541)	143.769	100,00%	143.769
Madre Corretora	2.684	-	-	1.220	-	(4)	3.900	100,00%	3.900
Movida Participações	1.448.723	-	-	97.359	-	(19.111)	1.526.971	57,50%	2.658.218
Automob	829.024	-	-	34.051	-	-	863.075	79,40%	1.086.997
Avante Seminovos Ltda.	62.179	10.574	-	(1.386)	-	-	71.367	100,00%	71.367
Vamos	2.606.800	-	-	275.472	-	(19.247)	2.863.025	55,21%	5.199.353
Simpar Empreendimentos	59.642	13.200	-	(133)	-	-	72.709	100,00%	72.710
BBC Pagamentos	3.286	-	-	(1.229)	-	-	2.057	100,00%	2.057
BBC Holding	183.362	85.021	-	3.197	(2.217)	-	269.363	100,00%	269.363
Simpar Europe	76.691	-	-	(3.839)	-	-	72.852	100,00%	72.853
Welfare Ambiental (iii)	-	-	1.953	(349)	-	-	1.604	100,00%	1.604
Ágio e mais valias alocadas de aquisições de negócios (iii)	6.481	-	22.997	-	-	-	29.478	-	-
<b>Total de investimentos</b>	<b>6.840.015</b>	<b>144.801</b>	<b>24.950</b>	<b>484.086</b>	<b>(2.217)</b>	<b>(44.617)</b>	<b>7.447.018</b>		<b>11.712.345</b>
<b>Provisão para perda em investimento</b>									
Original Locadora	(2.844)	-	-	(1.318)	-	-	(4.162)	100,00%	(4.162)
Simpar Finance	(37.517)	-	-	(21.632)	-	1.076	(58.073)	100,00%	(58.073)
<b>Total de investimentos, líquidos de provisão para perda</b>	<b>6.799.654</b>	<b>144.801</b>	<b>24.950</b>	<b>461.136</b>	<b>(2.217)</b>	<b>(43.541)</b>	<b>7.384.783</b>		<b>11.650.110</b>

(i) Referem-se à equivalência de variações patrimoniais das empresas controladas que não transitam pelo resultado, como variações por meio de outros resultados abrangentes de hedges de fluxo de caixa e marcação a mercado de aplicações classificadas a valor justo por meio de outros resultado abrangentes e ajustes de conversão cambial de balanços de subsidiárias cujas moedas funcionais são diferentes do real brasileiro.

(ii) Trata-se da transferência de participação da Ciclus Rio que deixou de pertencer a CS Infra e passou a ser consolidada pela holding Ciclus Ambiental, vide nota 1.1.3.

(iii) A Welfare Ambiental foi adquirida em 09 de julho na totalidade de suas ações. Foi registrado mais valia de R\$ 22.997 pelo compromisso de compra de um terreno que foi alocado a valor justo ao ativo imobilizado no processo de consolidação, mais detalhes da operação estão descritos na nota 1.1.8.

Notas explicativas às informações trimestrais individuais e consolidadas em 30 de setembro de 2024

Em milhares de reais, exceto quando indicado de outra forma

Investimentos	31/12/2022	Aporte de capital e reestruturação societária	Resultado de equivalência patrimonial	(Perda) ou Ganho patrimonial na participação de controladas	Outras movimentações	30/09/2023	Participação %	Controladora
								Patrimônio líquido em 30/09/2023
JSL	1.023.015	-	201.972	-	(5.950)	1.219.037	72,42%	1.683.288
CS Brasil Holding	144.311	60.960	(39.494)	-	(1.074)	164.703	100,00%	164.703
CS Infra	184.509	-	(25.116)	-	1	159.394	100,00%	159.394
Madre Corretora	4.493	-	1.257	-	(3.501)	2.249	100,00%	2.249
Mogi Mob	22.673	(25.753) (i)	3.680	-	(600)	-	100,00%	28.163
Mogipasses	10.670	(10.611) (i)	(59)	-	-	-	100,00%	10.581
Movida Participações	1.804.905	-	(42.075)	-	220.724	1.983.554	65,55%	3.027.689
Original Holding	796.158	-	49.403	-	4.850	850.411	79,40%	1.071.046
Original Locadora	5.522	-	(12.758)	-	7.236	-	100,00%	-
TPG Transportes	15.174	(21.789) (i)	6.615	-	-	-	100,00%	25.653
Vamos	2.513.015	-	250.982	349.672	(579)	2.941.701	69,06%	4.878.784
Simpar Empreendimentos	45.346	12.500	(7.110)	-	-	50.736	100,00%	50.736
BBC Pagamentos	3.094	-	747	-	-	3.841	100,00%	3.841
BBC Holding	135.719	20.000	(4.044)	-	-	151.675	100,00%	151.675
Simpar Europe	1.531	-	56.239	-	7.091	64.861	100,00%	64.861
Ágio na aquisição de negócios	6.481	-	-	-	-	6.481	-	-
<b>Total de investimentos</b>	<b>6.716.616</b>	<b>35.307</b>	<b>440.239</b>	<b>349.672</b>	<b>228.198</b>	<b>7.598.643</b>		<b>11.322.663</b>
<b>Provisão para perda em investimento</b>								
Original Locadora	-	-	-	-	(7.236)	(7.236)	100,00%	(7.236)
Simpar Finance	(90.363)	45.895	(26.250)	-	26.898	(43.819)	100,00%	(43.819)
<b>Total de investimentos, líquidos de provisão para perda</b>	<b>6.626.253</b>	<b>81.202</b>	<b>413.989</b>	<b>349.672</b>	<b>247.860</b>	<b>7.547.588</b>		<b>11.271.608</b>

(i) Em 31 de julho de 2023, as empresas Mobi Mob, Mogi Passes e TPG Transportes foram aportadas à valor de livros para a controlada CS Brasil Holding, na qual a Simpar possui 100% de participação.

Investimentos	31/12/2023	Outras movimentações	Resultado de equivalência patrimonial	30/09/2024	Consolidado
					Participação %
BRT Sorocaba Concessionárias	37.081	(1.828)	2.426	37.679	49,75
Outros	1.142	-	-	1.142	
<b>Total de investimentos</b>	<b>38.223</b>	<b>(1.828)</b>	<b>2.426</b>	<b>38.821</b>	

Investimentos	31/12/2022	Outras movimentações	Resultado de equivalência patrimonial	30/09/2023	Consolidado
					Participação %
BRT Sorocaba Concessionárias	33.682	(1.873)	2.880	34.689	49,75
Outros	342	290	44	676	
<b>Total de investimentos</b>	<b>34.024</b>	<b>(1.583)</b>	<b>2.924</b>	<b>35.365</b>	

Notas explicativas às informações trimestrais individuais e consolidadas em 30 de setembro de 2024  
Em milhares de reais, exceto quando indicado de outra forma

## Saldos patrimoniais e de resultado das controladas

Os saldos de ativos, passivos, receitas e despesas nas empresas controladas no período de nove meses findo em 30 de setembro de 2024 e 2023, estão apresentados a seguir:

Investimentos	Ativo circulante	Ativo não circulante	Passivo circulante	Passivo não circulante	Patrimônio líquido	Receitas líquidas	Custos e despesas	Controladora
								30/09/2024
								Lucro (prejuízo) líquido do período
BRT Sorocaba Concessionárias	54.968	314.926	49.158	248.420	72.316	156.198	(151.322)	4.876
BBC Holding Financeira Lt	15.889	259.881	6.407	-	269.363	-	3.197	3.197
BBC Pagamentos	7.006	7.132	2.501	9.580	2.057	4.964	(6.193)	(1.229)
CS Holding	46.582	2.020.393	149.527	1.773.679	143.769	1.424	(13.155)	(11.731)
CS Infra	6.149	132.011	14.649	-	123.511	-	(27.438)	(27.438)
Ciclus Ambiental	2	149.327	4	-	149.325	-	(6.245)	(6.245)
JSL S/A	3.481.211	6.668.082	2.067.444	6.224.531	1.857.318	3.644.965	(3.460.362)	184.603
Madre Corretora	5.522	113	1.718	17	3.900	5.525	(4.305)	1.220
Movida Participações	2.379.827	14.166.658	3.340.562	10.547.705	2.658.218	1.964.941	(1.795.619)	169.322
Automob S.A	4.361.445	2.045.187	4.045.381	1.274.254	1.086.997	3.643	39.243	42.886
Original Locad Veic	52.584	23.551	80.297	-	(4.162)	22.644	(23.962)	(1.318)
Avante Seminovos	72.230	714	1.577	-	71.367	9.276	(10.662)	(1.386)
Simpar Empreend Imob.	917	72.019	226	-	72.710	-	-	-
Simpar Europe	2.592.716	212.153	8.288	2.723.728	72.853	-	(3.839)	(3.839)
Simpar Finance	159.334	-	1.323	216.084	(58.073)	-	(21.632)	(21.632)
Welfare Ambiental	55	1.805	-	256	1.604	-	(354)	(354)
Vamos Locações de Pesados	5.341.641	17.604.779	2.897.307	14.849.760	5.199.353	3.231.276	(2.732.358)	498.918

Notas explicativas às informações trimestrais individuais e consolidadas em 30 de setembro de 2024

Em milhares de reais, exceto quando indicado de outra forma

Investimentos	Controladora							
	Ativo circulante	Ativo não circulante	Passivo circulante	Passivo não circulante	Patrimônio líquido	Receitas líquidas	Custos e despesas	Lucro (prejuízo) líquido do período
BRT Sorocaba Concessionárias	37.040	260.997	22.089	212.195	63.753	61.285	(56.895)	4.390
BBC Holding	12.276	139.608	208	-	151.676	-	(4.044)	(4.044)
BBC Pagamentos	4.628	3.987	4.156	619	3.840	5.192	(4.445)	747
CS Brasil Holding	23.652	939.836	260.965	537.821	164.702	117	(39.611)	(39.494)
CS Infra	37.313	255.720	133.639	-	159.394	-	(25.116)	(25.116)
JSL	2.418.630	5.590.782	1.246.813	5.079.312	1.683.287	3.067.727	(2.788.837)	278.890
Madre Corretora	3.735	84	1.570	-	2.249	5.455	(4.198)	1.257
Mogi Mob	45.778	34.704	43.346	8.972	28.164	49.433	(43.147)	6.286
Mogipasses	91.323	246	4.173	76.814	10.582	1.937	(2.026)	(89)
Movida Participações	1.056.684	12.215.031	3.662.105	6.581.920	3.027.690	1.431.094	(1.493.636)	(62.542)
Original Holding	302.335	1.864.745	88.383	1.007.650	1.071.047	2.740	59.480	62.220
Original Locadora	40.794	106.836	82.877	71.989	(7.236)	60.029	(72.787)	(12.758)
Simpar Empreendimentos	2.722	82.775	34.761	-	50.736	1.906	(9.016)	(7.110)
Simpar Europe	2.397.845	236.319	4.334	2.564.969	64.861	-	56.239	56.239
Simpar Finance	197.753	-	1.323	240.251	(43.821)	-	(26.250)	(26.250)
TPG Transportes	34.389	3.579	11.084	1.231	25.653	15.973	(7.485)	8.488
Vamos Locação de Pesados	3.105.463	14.374.291	1.702.293	10.898.677	4.878.784	2.532.448	(2.140.920)	391.528

Notas explicativas às informações trimestrais individuais e consolidadas em 30 de setembro de 2024  
Em milhares de reais, exceto quando indicado de outra forma

## 11. Imobilizado

As movimentações nos períodos de nove meses findo em 30 de setembro de 2024 e 2023, estão demonstradas a seguir:

Custo:							Controladora
	Veículos	Benfeitorias em propriedade de terceiros	Computadores e periféricos	Imobilizado em andamento	Instalações	Outros	Total
<b>Em 31 de dezembro de 2023</b>	<b>1.092</b>	<b>26.442</b>	<b>3.035</b>	<b>756</b>	<b>46.255</b>	<b>164.020</b>	<b>241.600</b>
Adições	909	-	531	1.145	708	8.994	12.287
Transferência	-	82	-	228	-	(310)	-
Baixa de ativos, transferências e outros	(536)	-	-	-	-	(2)	(538)
<b>Em 30 de setembro de 2024</b>	<b>1.465</b>	<b>26.524</b>	<b>3.566</b>	<b>2.129</b>	<b>46.963</b>	<b>172.702</b>	<b>253.349</b>
<b>Depreciação acumulada:</b>							
<b>Em 31 de dezembro de 2023</b>	<b>(283)</b>	<b>(8.133)</b>	<b>(906)</b>	<b>-</b>	<b>(30.550)</b>	<b>(39.984)</b>	<b>(79.857)</b>
Despesa de depreciação do período	(202)	(791)	(502)	-	(3.464)	(2.928)	(7.887)
Baixa de ativos, transferências e outros	223	-	-	-	-	-	223
<b>Em 30 de setembro de 2024</b>	<b>(262)</b>	<b>(8.924)</b>	<b>(1.408)</b>	<b>-</b>	<b>(34.013)</b>	<b>(42.912)</b>	<b>(87.520)</b>
<b>Saldos líquidos:</b>							
<b>Saldos em 31 de dezembro de 2023</b>	<b>809</b>	<b>18.309</b>	<b>2.129</b>	<b>756</b>	<b>15.705</b>	<b>124.036</b>	<b>161.743</b>
<b>Saldos em 30 de setembro de 2024</b>	<b>1.203</b>	<b>17.600</b>	<b>2.158</b>	<b>2.129</b>	<b>12.950</b>	<b>129.790</b>	<b>165.829</b>
<b>Taxa média de depreciação (%) - no período:</b>	<b>20%</b>	<b>4%</b>	<b>20%</b>	<b>-</b>	<b>10%</b>	<b>4%</b>	<b>-</b>

Notas explicativas às informações trimestrais individuais e consolidadas em 30 de setembro de 2024

Em milhares de reais, exceto quando indicado de outra forma

							Controladora
	Veículos	Benefitorias em propriedade de terceiros	Computadores e periféricos	Imobilizado em andamento	Instalações	Outros	Total
<b>Custo:</b>							
<b>Em 31 de dezembro de 2022</b>	<b>952</b>	<b>23.127</b>	<b>2.600</b>	<b>3.264</b>	<b>46.255</b>	<b>162.510</b>	<b>238.708</b>
Adições	-	-	807	2.075	-	111	2.993
Transferência	-	2.785	-	(4.409)	-	1.624	-
Baixa de ativos, transferências e outros	-	-	(511)	-	-	(234)	(745)
<b>Em 30 de setembro de 2023</b>	<b>952</b>	<b>25.912</b>	<b>2.896</b>	<b>930</b>	<b>46.255</b>	<b>164.011</b>	<b>240.956</b>
<b>Depreciação acumulada:</b>							
<b>Em 31 de dezembro de 2022</b>	<b>(88)</b>	<b>(6.583)</b>	<b>(341)</b>	<b>-</b>	<b>(25.929)</b>	<b>(36.640)</b>	<b>(69.581)</b>
Despesa de depreciação do período	(143)	(737)	(413)	-	(3.467)	(2.920)	(7.680)
<b>Em 30 de setembro de 2023</b>	<b>(231)</b>	<b>(7.320)</b>	<b>(754)</b>	<b>-</b>	<b>(29.396)</b>	<b>(39.560)</b>	<b>(77.261)</b>
<b>Saldos líquidos:</b>							
<b>Saldos em 31 de dezembro de 2022</b>	<b>864</b>	<b>16.544</b>	<b>2.259</b>	<b>3.264</b>	<b>20.326</b>	<b>125.870</b>	<b>169.127</b>
<b>Saldos em 30 de setembro de 2023</b>	<b>721</b>	<b>18.592</b>	<b>2.142</b>	<b>930</b>	<b>16.859</b>	<b>124.451</b>	<b>163.695</b>
<b>Taxa média de depreciação (%) - no período:</b>	<b>20%</b>	<b>4%</b>	<b>20%</b>	<b>-</b>	<b>10%</b>	<b>4%</b>	<b>-</b>

Notas explicativas às informações trimestrais individuais e consolidadas em 30 de setembro de 2024

Em milhares de reais, exceto quando indicado de outra forma

	Consolidado											
	Veículos	Máquinas e equipamentos	Benfeitorias em propriedade de terceiros	Computadores e periféricos	Móveis e utensílios	Edifícios	Terrenos	Células de aterro (ii)	Imobilizado em andamento	Direito de uso	Outros	Total
<b>Custo:</b>												
<b>Em 31 de dezembro de 2023</b>	<b>35.331.211</b>	<b>4.966.972</b>	<b>891.740</b>	<b>167.613</b>	<b>209.334</b>	<b>210.825</b>	<b>272.358</b>	<b>548.094</b>	<b>346.922</b>	<b>2.395.856</b>	<b>405.983</b>	<b>45.746.908</b>
Adição por aquisição de empresas	19.679	7.397	29.688	3.853	5.625	578	22.997	-	79.057	-	-	168.874
Redução ao valor recuperável	-	-	-	-	-	-	-	-	-	-	-	-
Adições	11.563.719	574.497	77.014	49.453	22.493	34.118	1.800	4.094	230.807	497.557	47.459	13.103.011
Transferências	(53.534)	10.316	139.903	(130)	5.008	4.070	74.250	27.613	(209.567)	-	2.071	-
Transferência / retorno de bens disponibilizados para venda (i)	(7.517.314)	(229.268)	-	-	-	-	-	-	-	-	-	(7.746.582)
Baixa de ativos e outros	(444.656)	(29.727)	(75.805)	(10.621)	(5.874)	(6.763)	(9.033)	-	(3.344)	(180.696)	(55.695)	(822.214)
Variação cambial de imobilizados de controladas no exterior	90.274	21	495	88	447	8.822	1.904	-	64	406	-	102.521
<b>Em 30 de setembro de 2024</b>	<b>38.989.379</b>	<b>5.300.208</b>	<b>1.063.035</b>	<b>210.256</b>	<b>237.033</b>	<b>251.650</b>	<b>364.276</b>	<b>579.801</b>	<b>443.939</b>	<b>2.713.123</b>	<b>399.818</b>	<b>50.552.518</b>
<b>Depreciação acumulada:</b>												
<b>Em 31 de dezembro de 2023</b>	<b>(2.857.241)</b>	<b>(1.011.216)</b>	<b>(359.841)</b>	<b>(98.283)</b>	<b>(96.233)</b>	<b>(50.075)</b>	<b>-</b>	<b>(203.851)</b>	<b>-</b>	<b>(1.078.631)</b>	<b>(165.375)</b>	<b>(5.920.746)</b>
Depreciação decorrente de aquisição de empresas	(8.600)	(5.119)	(20.444)	(2.332)	(3.649)	(472)	-	-	-	-	1	(40.615)
Despesa de depreciação e perda do valor recuperável (iii)	(1.753.412)	(342.818)	(73.481)	(19.574)	(15.413)	(5.031)	-	(15.767)	-	(325.127)	(17.415)	(2.568.038)
Transferências	(596)	570	(272)	-	-	-	-	-	-	-	298	-
Transferência / retorno de bens disponibilizados para venda (i)	1.195.510	140.689	-	-	-	-	-	-	-	-	-	1.336.199
Baixa de ativos e outros	149.089	31.580	28.814	8.980	4.272	704	-	4.227	-	136	37.119	264.921
Variação cambial de imobilizados de controladas no exterior	(21.801)	(4)	(114)	(8)	(161)	(251)	-	-	-	(172)	-	(22.511)
<b>Em 30 de setembro de 2024</b>	<b>(3.297.051)</b>	<b>(1.186.318)</b>	<b>(425.338)</b>	<b>(111.217)</b>	<b>(111.184)</b>	<b>(55.125)</b>	<b>-</b>	<b>(215.391)</b>	<b>-</b>	<b>(1.403.794)</b>	<b>(145.372)</b>	<b>(6.950.790)</b>
<b>Saldos líquidos:</b>												
<b>Saldos em 31 de dezembro de 2023</b>	<b>32.473.970</b>	<b>3.955.756</b>	<b>531.899</b>	<b>69.330</b>	<b>113.101</b>	<b>160.750</b>	<b>272.358</b>	<b>344.243</b>	<b>346.922</b>	<b>1.317.225</b>	<b>240.608</b>	<b>39.826.162</b>
<b>Saldos em 30 de setembro de 2024</b>	<b>35.692.328</b>	<b>4.113.890</b>	<b>637.697</b>	<b>99.039</b>	<b>125.849</b>	<b>196.525</b>	<b>364.276</b>	<b>364.410</b>	<b>443.939</b>	<b>1.309.329</b>	<b>254.446</b>	<b>43.601.728</b>
<b>Taxa média de depreciação (%) - do período:</b>												
Veículos leves	9,4%	-	-	-	-	-	-	-	-	-	-	-
Veículos, máquinas e equipamentos pesados	8,8%	8,9%	-	-	-	-	-	-	-	-	-	-
Outros	-	-	6,4%	17,3%	9,9%	4,0%	-	1,8%	-	6,0%	9,4%	-

(i) Os ativos quando desmobilizados são disponibilizados para a venda e classificados para a rubrica de ativo imobilizado disponível para a venda.

(ii) As células, unidades do sistema de drenagem do aterro sanitário, são depreciadas por critério baseado em unidade depositada, em que cada tonelada de resíduos depositados reduz o potencial de depósitos futuros do aterro na proporção do material depositado. Consequentemente, também reduz ("consome") proporcionalmente os benefícios econômicos futuros do aterro. A depreciação leva em consideração a relação entre os resíduos sólidos coletados e depositados até atingir e a capacidade total de armazenamento de tais resíduos em cada uma das células de depósitos de resíduos. O terreno do aterro sanitário é próprio e está registrado dentro da conta de células de aterro pelo montante de R\$ 11.592.

(iii) Despesa com depreciação de R\$ 2.565.383 e R\$ 2.655 referente a perda do valor recuperável (*impairment*) da controlada Movida.

Notas explicativas às informações trimestrais individuais e consolidadas em 30 de setembro de 2024

Em milhares de reais, exceto quando indicado de outra forma

	Consolidado											
	Veículos	Máquinas e equipamentos	Benfeitorias em propriedade de terceiros	Computadores e periféricos	Móveis e utensílios	Edifícios	Terrenos	Células de aterro	Imobilizado em andamento	Direito de uso	Outros	Total
<b>Custo:</b>												
<b>Em 31 de dezembro de 2022</b>	<b>30.772.665</b>	<b>3.660.668</b>	<b>701.281</b>	<b>146.792</b>	<b>178.882</b>	<b>117.046</b>	<b>167.387</b>	<b>494.312</b>	<b>255.067</b>	<b>1.867.230</b>	<b>435.151</b>	<b>38.796.481</b>
Adição por aquisição de empresas	766.747	8.640	2.184	3.507	4.359	8.029	-	-	860	98.701	11.344	904.371
Adições	5.959.789	870.530	77.652	16.101	24.360	144	10.511	13.862	201.495	347.399	126.354	7.648.197
Transferências	(169.688)	185.768	103.110	367	127	(3)	80.423	21.744	(62.957)	-	(158.891)	-
Transferência / retorno de bens disponibilizados para venda	(4.803.374)	(132.656)	-	-	-	-	-	-	-	-	-	(4.936.030)
Baixa de ativos e outros	(241.761)	(10.244)	(46.503)	(4.094)	(1.159)	(27)	(10.511)	-	(18.747)	(156.571)	(5.730)	(495.347)
Variação cambial de imobilizados de controladas no exterior	(31.465)	(60)	(115)	(51)	(63)	(287)	(55)	-	-	(258)	(42)	(32.396)
<b>Em 30 de setembro de 2023</b>	<b>32.252.913</b>	<b>4.582.646</b>	<b>837.609</b>	<b>162.622</b>	<b>206.506</b>	<b>124.902</b>	<b>247.755</b>	<b>529.918</b>	<b>375.718</b>	<b>2.156.501</b>	<b>408.186</b>	<b>41.885.276</b>
<b>Depreciação acumulada:</b>												
<b>Em 31 de dezembro de 2022</b>	<b>(2.286.159)</b>	<b>(789.604)</b>	<b>(320.757)</b>	<b>(78.212)</b>	<b>(80.711)</b>	<b>(36.704)</b>	<b>(1.177)</b>	<b>(178.002)</b>	<b>-</b>	<b>(748.444)</b>	<b>(145.728)</b>	<b>(4.665.498)</b>
Depreciação decorrente de aquisição de empresas	(45.421)	(3.575)	(844)	(2.485)	(2.967)	(2.389)	-	-	-	(49.753)	(2.764)	(110.198)
Despesa de depreciação do período	(1.362.648)	(237.035)	(53.414)	(16.558)	(11.881)	(3.260)	-	(16.059)	-	(254.420)	(15.290)	(1.970.565)
Transferências	6.444	(6.031)	-	(387)	(26)	-	-	-	-	-	-	-
Transferência / retorno de bens disponibilizados para venda (i)	761.277	87.985	-	-	-	-	-	-	-	-	-	849.262
Baixa de ativos e outros	77.815	2.865	9.268	2.445	411	27	-	-	-	50.441	(430)	142.842
Variação cambial de imobilizados de controladas no exterior	7.788	13	118	(2)	38	68	-	-	-	(226)	-	7.797
<b>Em 30 de setembro de 2023</b>	<b>(2.840.904)</b>	<b>(945.382)</b>	<b>(365.629)</b>	<b>(95.199)</b>	<b>(95.136)</b>	<b>(42.258)</b>	<b>(1.177)</b>	<b>(194.061)</b>	<b>-</b>	<b>(1.002.402)</b>	<b>(164.212)</b>	<b>(5.746.360)</b>
<b>Saldos líquidos:</b>												
<b>Saldos em 31 de dezembro de 2022</b>	<b>28.486.506</b>	<b>2.871.064</b>	<b>380.524</b>	<b>68.580</b>	<b>98.171</b>	<b>80.342</b>	<b>166.210</b>	<b>316.310</b>	<b>255.067</b>	<b>1.118.786</b>	<b>289.423</b>	<b>34.130.983</b>
<b>Saldos em 30 de setembro de 2023</b>	<b>29.412.009</b>	<b>3.637.264</b>	<b>471.980</b>	<b>67.423</b>	<b>111.370</b>	<b>82.644</b>	<b>246.578</b>	<b>335.857</b>	<b>375.718</b>	<b>1.154.099</b>	<b>243.974</b>	<b>36.138.916</b>
<b>Taxa média de depreciação (%) - do período:</b>												
Veículos leves	8,7%	-	-	-	-	-	-	-	-	-	-	-
Veículos, máquinas e equipamentos pesados	8,7%	8,9%	-	-	-	-	-	-	-	-	-	-
Outros	-	-	9,2%	17,6%	11,6%	4,0%	-	1,8%	-	6,0%	6,0%	-



## 11.1 Arrendamentos de itens do ativo imobilizado

Parte dos ativos foram adquiridos por meio de arrendamentos, substancialmente representados por veículos, máquinas e equipamentos e outros. Esses saldos integram o ativo imobilizado de acordo com o demonstrado a seguir:

	Consolidado	
	30/09/2024	31/12/2023
Custo - arrendamentos a pagar capitalizado	1.428.333	1.325.689
Depreciação acumulada	(632.850)	(519.090)
<b>Saldo contábil, líquido</b>	<b>795.483</b>	<b>806.599</b>

## 12. Intangível

As movimentações nos períodos de nove meses findo em 30 de setembro de 2024 e 2023, estão demonstradas a seguir:

			Controladora
	Softwares	Softwares em andamento	Total
<b>Custo:</b>			
Em 31 de dezembro de 2023	10.924	1.051	11.975
Adições	314	706	1.020
Baixas, transferências e outros	860	(926)	(66)
Em 30 de setembro de 2024	12.098	831	12.929
<b>Amortização acumulada:</b>			
Em 31 de dezembro de 2023	(1.387)	-	(1.387)
Despesas de amortização no período	(1.713)	-	(1.713)
Em 30 de setembro de 2024	(3.100)	-	(3.100)
<b>Saldo líquido:</b>			
Saldos em 31 de dezembro de 2023	9.537	1.051	10.588
Saldos em 30 de setembro de 2024	8.998	831	9.829
Taxa média de amortização (%) - do período:	20,0%	-	-

			Controladora
	Softwares	Softwares em andamento	Total
<b>Custo:</b>			
Em 31 de dezembro de 2022	2.431	5.213	7.644
Adições	935	3.138	4.073
Baixas, transferências e outros	(856)	773	(83)
Em 30 de setembro de 2023	2.510	9.124	11.634
<b>Amortização acumulada:</b>			
Em 31 de dezembro de 2022	(446)	-	(446)
Despesas de amortização do período	(326)	-	(326)
Em 30 de setembro de 2023	(772)	-	(772)
<b>Saldo líquido:</b>			
Saldos em 31 de dezembro de 2022	1.985	5.213	7.198
Saldos em 30 de setembro de 2023	1.738	9.124	10.862
Taxa média de amortização (%) - do período:	20,0%	-	-

Notas explicativas às informações trimestrais individuais e consolidadas em 30 de setembro de 2024  
Em milhares de reais, exceto quando indicado de outra forma

	Consolidado							
	Ágio	Acordo de não competição e carteira de clientes	Softwares	Fundo de comércio	Contratos de concessão (i)	Acordos de distribuição (ii)	Outros	Total
<b>Custo:</b>								
<b>Em 31 de dezembro de 2023</b>	<b>1.133.405</b>	<b>476.110</b>	<b>504.825</b>	<b>107.757</b>	<b>689.676</b>	<b>811.365</b>	<b>265.433</b>	<b>3.988.571</b>
Adição por aquisição de empresas	29.847	-	1.341	350	-	53.972	16.135	101.645
Adições	-	-	50.283	2.149	554.959	-	9.337	616.728
Baixas, transferências e outros	(2.470)	-	(13.248)	(950)	-	-	(61.204)	(77.872)
<b>Em 30 de setembro de 2024</b>	<b>1.160.782</b>	<b>476.110</b>	<b>543.201</b>	<b>109.306</b>	<b>1.244.635</b>	<b>865.337</b>	<b>229.701</b>	<b>4.629.072</b>
<b>Amortização acumulada:</b>								
<b>Em 31 de dezembro de 2023</b>	<b>-</b>	<b>(147.982)</b>	<b>(207.807)</b>	<b>(28.757)</b>	<b>(25.460)</b>	<b>(36.500)</b>	<b>(25.410)</b>	<b>(471.916)</b>
Amortização decorrente de aquisição de empresas	-	(4.383)	(1.028)	(350)	-	-	-	(5.761)
Despesas de amortização do período	-	(33.732)	(43.912)	(809)	(36.301)	(24.599)	14.937	(124.416)
Baixas, transferências e outros	-	-	14.050	790	-	-	(289)	14.551
<b>Em 30 de setembro de 2024</b>	<b>-</b>	<b>(186.097)</b>	<b>(238.697)</b>	<b>(29.126)</b>	<b>(61.761)</b>	<b>(61.099)</b>	<b>(10.762)</b>	<b>(587.542)</b>
<b>Saldos líquidos:</b>								
<b>Saldos em 31 de dezembro de 2023</b>	<b>1.133.405</b>	<b>328.128</b>	<b>297.018</b>	<b>79.000</b>	<b>664.216</b>	<b>774.865</b>	<b>240.023</b>	<b>3.516.655</b>
<b>Saldos em 30 de setembro de 2024</b>	<b>1.160.782</b>	<b>290.013</b>	<b>304.504</b>	<b>80.180</b>	<b>1.182.874</b>	<b>804.238</b>	<b>218.939</b>	<b>4.041.530</b>
<b>Taxa média de amortização (%) - do período:</b>	<b>-</b>	<b>20%</b>	<b>20%</b>	<b>4%</b>	<b>12%</b>	<b>11%</b>	<b>12%</b>	<b>-</b>

- (i) Refere-se ao direito de exploração da infraestrutura portuária, rodoviária e de gestão de resíduos das controladas CS Infra e Ciclus Ambiental. A movimentação do ano se referem ao bens em construção nas parcerias público-privada que são reversíveis à entidade governamental.
- (ii) Refere-se aos contratos de distribuição (concessões) com as montadoras de veículos, máquinas e equipamentos.

	Consolidado							
	Ágio	Acordo de não competição e carteira de clientes	Softwares	Fundo de comércio	Contratos de concessão	Acordos de distribuição	Outros	Total
<b>Custo:</b>								
<b>Em 31 de dezembro de 2022</b>	<b>1.047.452</b>	<b>415.247</b>	<b>411.507</b>	<b>90.771</b>	<b>532.776</b>	<b>600.900</b>	<b>250.685</b>	<b>3.349.338</b>
Adição por aquisição de empresas	191.744	3.000	1.821	-	-	169.805	1.603	367.973
Adições	-	319	69.905	17.640	103.789	-	4.180	195.833
Baixas, transferências e outros	(37.402)	-	(4.023)	-	(10)	(65.696)	41.130	(66.001)
<b>Em 30 de setembro de 2023</b>	<b>1.201.794</b>	<b>418.566</b>	<b>479.210</b>	<b>108.411</b>	<b>636.555</b>	<b>705.009</b>	<b>297.598</b>	<b>3.847.143</b>
<b>Amortização acumulada:</b>								
<b>Em 31 de dezembro de 2022</b>	<b>-</b>	<b>(108.601)</b>	<b>(155.631)</b>	<b>(27.811)</b>	<b>(6.001)</b>	<b>-</b>	<b>(24.507)</b>	<b>(322.551)</b>
Amortização decorrente de aquisição de empresas	-	-	(1.385)	-	-	-	-	(1.385)
Despesas de amortização do período	-	(21.550)	(39.298)	(1.303)	(8.522)	-	(1.989)	(72.662)
Baixas, transferências e outros	-	-	1.929	-	-	-	-	1.929
<b>Em 30 de setembro de 2023</b>	<b>-</b>	<b>(130.151)</b>	<b>(194.385)</b>	<b>(29.114)</b>	<b>(14.523)</b>	<b>-</b>	<b>(26.496)</b>	<b>(394.669)</b>
<b>Saldos líquidos:</b>								
<b>Saldos em 31 de dezembro de 2022</b>	<b>1.047.452</b>	<b>306.646</b>	<b>255.876</b>	<b>62.960</b>	<b>526.775</b>	<b>600.900</b>	<b>226.178</b>	<b>3.026.787</b>
<b>Saldos em 30 de setembro de 2023</b>	<b>1.201.794</b>	<b>288.415</b>	<b>284.825</b>	<b>79.297</b>	<b>622.032</b>	<b>705.009</b>	<b>271.102</b>	<b>3.452.474</b>
<b>Taxa média de amortização (%) - do período:</b>	<b>-</b>	<b>20%</b>	<b>20%</b>	<b>4%</b>	<b>5%</b>	<b>-</b>	<b>5%</b>	<b>-</b>

### 13. Fornecedores

	Controladora		Consolidado	
	30/09/2024	31/12/2023	30/09/2024	31/12/2023
Veículos, máquinas e equipamentos	-	-	4.910.751	5.629.910
Matéria-Prima e Insumos	-	-	41.421	45.600
Material de estoque	-	-	30.784	111.457
Serviços contratados	3.361	4.083	300.991	275.642
Peças e manutenção	-	-	207.108	140.207
Partes relacionadas (nota 24)	1.119	661	816	1.565
Demais fornecedores	-	77	164.585	187.062
<b>Total</b>	<b>4.480</b>	<b>4.821</b>	<b>5.656.456</b>	<b>6.391.443</b>

## 14. Floor plan

Parte das compras de veículos novos nos segmentos Automob e Vamos são pagas com prazo estendido pelo uso do programa de financiamento de estoque de veículos novos e peças automotivas “Floor plan”, com concessão de crédito rotativo cedido por instituições financeiras e com a anuência das montadoras. Tais programas possuem, em geral, um período inicial isento de qualquer ônus até a emissão da nota fiscal de veículo e com prazo de vencimento que varia entre 150 e 180 dias após a emissão da nota fiscal, com taxa de juros de até 100% do CDI mais juros de até 0,5% ao mês, após o período de carência. Do saldo a pagar apresentado no balanço em 30 de setembro de 2024 de R\$ 841.723 (R\$ 377.000 em 31 de dezembro de 2023), R\$ 652.262 está em período de carência.

## 15. Risco sacado a pagar

O Grupo SIMPAR através de suas controladas Vamos e Movida, firmaram convênios com instituições financeiras, denominados “risco sacado”, para gerir os valores a serem pagos de compras de veículos junto a montadoras, fornecedores de matéria-prima e insumos de produção de implementos rodoviários. Nestas operações os fornecedores transferem o direito de recebimento dos títulos das vendas para as instituições financeiras, com prazo de pagamento de 90 dias para as instituições financeiras. Os contratos firmados não são garantidos pelos ativos (veículos) vinculados às operações securitizadas.

As movimentações no período de nove meses findo em 30 de setembro de 2024 e 2023, está demonstrado a seguir:

	<b>Consolidado</b> <b>30/09/2024</b>	<b>Consolidado</b> <b>30/09/2023</b>
<b>Risco sacado no início do período</b>	115.582	72.920
Novas captações	93.011	94.260
Amortização	(155.558)	(102.555)
Juros pagos	(2.596)	(3.044)
Juros apropriados	2.174	2.358
Variação cambial	8.384	(2.665)
<b>Risco sacado no encerramento do período</b>	<b>60.997</b>	<b>61.274</b>
<b>Taxa média a.a. (i)</b>	<b>4,09%</b>	<b>12,77%</b>
<b>Vencimento</b>	<b>dez/24</b>	<b>fev/24</b>

(i) A taxa no período de nove meses findo em 30 de setembro de 2024 refere-se a operação realizada pela controlada Movida, nas taxas habituais do país onde opera.

## 16. Empréstimos, financiamentos e debêntures

	<b>Controladora</b>		<b>Consolidado</b>	
	<b>30/09/2024</b>	<b>31/12/2023</b>	<b>30/09/2024</b>	<b>31/12/2023</b>
Empréstimos e Financiamentos (nota 16.1)	2.547.611	2.297.181	29.042.675	21.059.135
Debêntures (nota 16.2)	4.020.296	4.154.353	23.909.757	22.106.978
<b>Total</b>	<b>6.567.907</b>	<b>6.451.534</b>	<b>52.952.432</b>	<b>43.166.113</b>
<b>Circulante</b>	179.389	240.745	6.324.967	3.692.908
<b>Não circulante</b>	6.388.518	6.210.789	46.627.465	39.473.205
<b>Total</b>	<b>6.567.907</b>	<b>6.451.534</b>	<b>52.952.432</b>	<b>43.166.113</b>

Notas explicativas às informações trimestrais individuais e consolidadas em 30 de setembro de 2024  
Em milhares de reais, exceto quando indicado de outra forma

## 16.1 Empréstimos e financiamentos

Em 30 de setembro de 2024 e 31 de dezembro de 2023, a posição dos empréstimos e financiamentos da Companhia está demonstrada a seguir:

Modalidade	Taxa média a.a.	Estrutura taxa média	Vencimento	Moeda	Controladora		Consolidado	
					30/09/2024	31/12/2023	30/09/2024	31/12/2023
Certificados de Recebíveis do Agronegócio	12,73%	CDI + spread / IPCA + spread	mai-37	Real	-	-	6.289.802	4.692.699
FINAME Direto	10,90%	IPCA + spread / SELIC + spread / Pré-fixada	mar-29	Real	-	-	3.161.004	2.185.650
Certificados de Recebíveis Imobiliários	12,33%	CDI + spread / IPCA + spread / Pré	set-30	Real	-	-	2.352.614	2.324.736
Notas Comerciais	13,34%	CDI + spread	jun-28	Real	-	-	1.884.327	1.385.583
Notas Promissórias	13,31%	CDI + spread	dez-28	Real	-	-	525.785	1.037.083
Certificados de Depósitos Bancários	11,66%	Pré-fixada / Pós-fixada	out-27	Real	-	-	1.460.290	635.339
Notas de Crédito à Exportação	13,28%	CDI + spread	mar-26	Real	-	-	716.053	574.737
Cédulas de Crédito Bancário	12,96%	CDI + spread / Pré-fixada	dez-26	Real	-	-	139.664	375.711
Fundo Constitucional de Financiamento do Nordeste	7,21%	IPCA + spread	mar-42	Real	-	-	682.750	240.013
Fundo de Investimento de Direitos Creditórios	15,97%	CDI + spread / Pré-fixada	nov-25	Real	-	-	365.886	134.576
Fundo Constitucional do Norte	8,40%	IPCA + spread	out-31	Real	-	-	180.546	179.971
Crédito Direto ao Consumidor	13,20%	CDI + spread / Pré-fixada	set-28	Real	-	-	881.776	96.855
Certificados de Depósitos Interbancários	11,25%	Pós-fixada	ago-25	Real	-	-	96.612	-
Financiadora de Estudos e Projetos	6,91%	TJLP + spread	jul-30	Real	-	-	22.232	24.966
Letras de Arrendamento Mercantil	n/a	Pré-fixada	n/a	Real	-	-	-	10.096
<b>Total em moeda nacional</b>					<b>-</b>	<b>-</b>	<b>18.759.341</b>	<b>13.898.015</b>
Cédula de Crédito Bancário - Cambial Dólar	11,25%	USD + 5,60%	jan-31	Dólar	2.547.611	2.297.181	193.436	139.395
Senior Notes "BOND"	6,20%	Pré-fixada	jan-31	Dólar	-	-	7.053.950	4.126.666
Crédito internacional (4131)	10,41%	USD + spread / EUR + spread / CDI + spread	out-28	Dólar e Euro	-	-	2.146.245	1.966.217
Banco Interamericano de Desenvolvimento	8,58%	SOFR + spread	dez-31	Dólar	-	-	757.668	763.839
Cédula de Crédito Bancário	11,06%	Prime + spread	jul-28	Rand	-	-	127.927	141.940
Outros	18,71%	Pré-fixada	ago-28	Dólar e Real	-	-	4.108	23.063
<b>Total em moeda estrangeira</b>					<b>2.547.611</b>	<b>2.297.181</b>	<b>10.283.334</b>	<b>7.161.120</b>
<b>Total</b>					<b>2.547.611</b>	<b>2.297.181</b>	<b>29.042.675</b>	<b>21.059.135</b>

Notas explicativas às informações trimestrais individuais e consolidadas em 30 de setembro de 2024  
Em milhares de reais, exceto quando indicado de outra forma

## 16.2 Debêntures

As características das debêntures estão apresentadas na tabela a seguir:

	1ª Série		2ª Série		3ª Série		Emissão	Datas			Pagamento de Juros	Espécie	Identificação ativo na CETIP	30/09/2024			
	Valores	Taxa de Juros Efetiva	Valores	Taxa de Juros Efetiva	Valores	Taxa de Juros Efetiva		Total	Emissão	Captação				Vencimento	Circulante	Não circulante	Total
<b>Controladora</b>																	
13ª Emissão (1ª emissão)	-	-	105.060	CDI + 2,20%	-	-	105.060	20/05/2019	30/05/2019	20/05/2026	Semestral	Quirografárias	JSMLB3	56.828	52.211	109.039	
3ª Emissão	1.245.000	CDI + 3,50%	255.000	IPCA+7,97%	-	-	1.500.000	15/09/2021	30/09/2021	15/09/2031	Semestral	Quirografárias	JSML A5/ B5	34.870	1.479.243	1.514.113	
4ª Emissão	750.000	CDI + 2,40%	-	-	-	-	750.000	15/07/2022	19/07/2022	15/07/2027	Semestral	Quirografárias	SIMH14	19.134	747.789	766.923	
5ª Emissão	750.000	CDI + 3,00%	-	-	-	-	750.000	15/08/2022	23/08/2022	15/08/2029	Semestral	Flutuante	SIMH15	11.418	746.288	757.706	
6ª Emissão	850.000	CDI+3,20%	-	-	-	-	850.000	20/12/2022	02/01/2023	20/12/2032	Semestral	Quirografárias	SIMH16	31.129	841.386	872.515	
<b>Total Controladora</b>														<b>153.379</b>	<b>3.866.917</b>	<b>4.020.296</b>	
<b>JSL</b>																	
10ª Emissão	352.000	CDI+2,70%	-	-	-	-	352.000	20/03/2017	29/03/2017	20/09/2028	Semestral	Quirografárias	JSML 10	81	50.705	50.786	
11ª Emissão	400.000	CDI+2,70%	-	-	-	-	400.000	20/06/2017	30/06/2017	20/09/2028	Semestral	Flutuante	JSML A1	76	132.369	132.445	
12ª Emissão	600.000	CDI+2,70%	-	-	-	-	600.000	20/12/2018	20/12/2018	20/09/2028	Semestral	Flutuante	JSML A2	145	186.986	187.131	
15ª Emissão	700.000	CDI+2,70%	-	-	-	-	700.000	20/10/2021	05/11/2021	20/10/2028	Semestral	Quirografária	JSLGA5	39.890	697.642	737.532	
17ª Emissão	300.000	CDI+2,35%	-	-	-	-	300.000	20/12/2023	21/12/2023	20/12/2028	Semestral	Quirografária	JSLGA7	10.084	298.124	308.208	
18ª Emissão	200.000	CDI+2,35%	-	-	-	-	200.000	20/03/2024	20/03/2024	20/03/2029	Semestral	Quirografária	JSLGA8	180	198.587	198.767	
<b>CS Holding</b>																	
2ª Emissão	150.000	CDI + 2,90%	-	-	-	-	150.000	15/12/2020	17/12/2020	15/12/2026	Semestral	Flutuante	CSBR 12	5.200	149.284	154.484	
<b>Ciclus</b>																	
1ª Emissão	450.000	IPCA + 6,67%	100.000	IPCA+6,84%	-	-	550.000	15/12/2021	28/12/2020 30/06/2022	15/07/2031	Semestral	Quirografárias	CCLS11 / 21	5.180	566.120	571.300	
<b>Vamos</b>																	
2ª emissão	382.500	CDI+ 1,60%	417.500	CDI+ 2,00%	-	-	800.000	20/08/2019	20/09/2019	20/08/2026	Semestral	Quirografárias	VAMO12 VAMO22 VAMO13, VAMO23 e VAMO33 VAMO14, VAMO24 e VAMO34	142.142	138.389	280.531	
3ª emissão	311.790	CDI+ 2,30%	223.750	CDI+ 2,75%	464.460	IPCA + 6,3605%	1.000.000	15/06/2021	08/07/2021	15/06/2029 15/06/2031	Semestral	Quirografárias	VAMO17 VAMO19 VAMOAO VAMO10	29.605	985.171	1.014.776	
4ª emissão	1.000.000	CDI+ 2,40%	432.961	CDI+ 2,80%	567.039	IPCA + 7,6897%	2.000.000	15/10/2021	12/11/2021	15/10/2028 15/10/2031	Semestral	Quirografárias	VAMO17 VAMO19 VAMOAO VAMO10	107.097	2.035.848	2.142.945	
7ª emissão	250.000	CDI + 2,17%	-	-	-	-	250.000	15/06/2023	16/06/2023	15/06/2028	Semestral	Quirografárias	VAMO17	8.682	248.766	257.448	
9ª emissão	550.000	CDI+2,35%	-	-	-	-	550.000	20/12/2023	28/12/2023	20/12/2028	Semestral	Quirografárias	VAMO19	18.987	548.103	567.090	
10ª emissão	500.000	CDI+2,35%	-	-	-	-	500.000	21/02/2024	26/02/2024	21/02/2029	Semestral	Quirografárias	VAMOAO	6.371	498.313	504.684	
11ª emissão	1.050.000	CDI+2,35%	-	-	-	-	1.050.000	25/06/2024	12/07/2024	25/06/2029	Semestral	Quirografárias	VAMO10	26.312	1.041.920	1.068.232	
<b>Automob</b>																	
1ª Emissão	550.000	CDI+ 2,90%	-	-	-	-	550.000	09/05/2022	09/05/2022	15/05/2027	Semestral	Quirografárias	OGHD11	210.410	364.471	574.881	
3ª Emissão	125.000	CDI+ 2,50%	-	-	-	-	125.000	15/12/2023	21/12/2023	15/12/2026	Semestral	Quirografárias	OGHD13	4.357	125.000	129.357	
4ª Emissão	350.000	CDI+ 2,50%	-	-	-	-	350.000	20/06/2024	20/06/2024	20/06/2027	Semestral	Quirografárias	OGHD14	9.929	347.313	357.242	
<b>Movida Participações</b>																	
4ª Emissão	-	-	-	-	283.500	CDI+2,05%	283.500	27/06/2019	27/06/2019	27/07/2027	Semestral	Quirografárias	MOVI 34	100.637	189.033	289.670	
7ª emissão	1.150.000	CDI + 2,70%	250.000	CDI + 2,90%	350.000	IPCA + 7,64%	1.750.000	15/09/2021	15/09/2021	15/09/2031	Semestral	Quirografárias	MOVI 17/27/37	578.734	1.091.940	1.670.674	

Notas explicativas às informações trimestrais individuais e consolidadas em 30 de setembro de 2024

Em milhares de reais, exceto quando indicado de outra forma

	1ª Série		2ª Série		3ª Série		Emissão	Datas			Pagamento de Juros	Espécie	Identificação ativo na CETIP	30/09/2024		
	Valores	Taxa de Juros Efetiva	Valores	Taxa de Juros Efetiva	Valores	Taxa de Juros Efetiva		Total	Emissão	Captação				Vencimento	Circulante	Não circulante
8ª emissão	408.169	IPCA 8,05%	591.831	IPCA 8,33%	-	-	<b>1.000.000</b>	15/07/2022	15/07/2022	15/06/2029 15/09/2032	Semestral	Quirografárias	MOVI18/28	20.184	1.064.272	1.084.456
9ª emissão	1.000.000	CDI + 2,95%	-	-	-	-	<b>1.000.000</b>	15/09/2022	29/09/2022	15/09/2027	Semestral	Quirografárias	MOVI19	3.400	996.634	1.000.034
12ª emissão	1.000.000	CDI + 2,10%	-	-	-	-	<b>1.000.000</b>	30/10/2023	13/11/2023	15/10/2026	Semestral	Quirografárias	MOVIA2	39.429	738.475	777.904
13ª emissão	800.000	CDI + 2,50%	-	-	-	-	<b>800.000</b>	05/03/2024	15/03/2024	05/03/2027	Semestral	Quirografárias	MOVIA3	4.043	796.142	800.185
15ª emissão	340.000	CDI + 2,30	-	-	-	-	<b>340.000</b>	09/08/2024	09/08/2024	30/07/2028	Semestral	Quirografárias	MOVIA5	5.224	337.911	343.135
<b>Movida Locação</b>																
6ª Emissão	400.000	IPCA + 7,17%	300.000	IPCA + 7,2413%	-	-	<b>700.000</b>	16/04/2021	16/04/2021	15/06/2028	Semestral	Flutuantes	MVLV16/MVLV26	5.516	987.835	993.351
9ª Emissão	500.960	CDI + 2,95%	499.040	CDI + 2,95%	-	-	<b>1.000.000</b>	05/04/2022	05/04/2022	05/04/2027	Semestral	Quirografárias	MVLV19	58.791	923.663	982.454
11ª Emissão	600.000	CDI + 2,90%	-	-	-	-	<b>600.000</b>	28/12/2022	28/12/2022	22/12/2027	Semestral	Quirografárias	MVLVA1	18.312	538.674	556.986
12ª Emissão	750.000	CDI + 2,30%	-	-	-	-	<b>750.000</b>	08/07/2024	08/07/2024	25/06/2028	Semestral	Quirografárias	MVLVA2	19.023	741.810	760.833
13ª Emissão	260.000	CDI + 2,50%	1.140.000	CDI + 2,50%	-	-	<b>1.400.000</b>	29/08/2024	29/08/2024	10/08/2028	Semestral	Quirografárias	MVLVA3/MVLVB3	9.192	1.382.748	1.391.940
<b>Total</b>														<b>1.640.592</b>	<b>22.269.165</b>	<b>23.909.757</b>

Todas as emissões possuem cláusulas de compromissos de manutenção de índices financeiros, que seguem as mesmas definições informadas na nota explicativa 16.4.

### 16.3 Movimentações dos empréstimos e financiamentos e debêntures

As movimentações nos períodos de nove meses findo em 30 de setembro de 2024 e 2023, estão demonstradas a seguir:

	Controladora		Consolidado	
	30/09/2024	30/09/2023	30/09/2024	30/09/2023
<b>Empréstimos e financiamentos no início do período</b>	<b>6.451.534</b>	<b>5.988.227</b>	<b>43.166.113</b>	<b>37.900.641</b>
Novas Captações	-	850.000	15.136.077	6.753.227
Saldos adicionados de empresas adquiridas	-	-	3.304	285.173
Amortização	-	(292.607)	(6.234.384)	(5.308.005)
Juros pagos	(620.119)	(679.710)	(3.801.462)	(3.692.765)
Juros apropriados	516.016	579.868	4.064.201	2.988.159
Apropriação das despesas de estruturação e captação	5.307	5.982	117.954	105.803
Juros capitalizados	-	-	58.611	1.450
Alocação da variação de <i>hedge</i> de valor justo	(63.766)	39.733	(584.063)	353.087
Variação cambial	278.935	(78.888)	1.026.081	(315.091)
<b>Empréstimos e financiamentos no encerramento do período</b>	<b>6.567.907</b>	<b>6.412.605</b>	<b>52.952.432</b>	<b>39.071.679</b>
Circulante	179.389	143.377	6.324.967	3.085.126
Não circulante	6.388.518	6.269.228	46.627.465	35.986.553
<b>Total</b>	<b>6.567.907</b>	<b>6.412.605</b>	<b>52.952.432</b>	<b>39.071.679</b>

### 16.4 Compromissos e garantias

Em 30 de setembro de 2024 as operações de FINAME, CDC e arrendamentos a pagar a instituições financeiras são garantidas pelos respectivos veículos, máquinas e equipamentos financiados.

**Compromissos firmados – Sustainability Linked Bonds:** o Grupo SIMPAR assumiu compromisso de reduzir em 15% sua intensidade de Gases de Efeito Estufa (GEE) até 2030 correspondente a um índice de toneladas de CO<sub>2</sub> por receita líquida de 124,04. Esse compromisso, denominado como “Meta de Desempenho de Sustentabilidade” deverá ter a primeira medição por um agente externo ao final de 31 de dezembro de 2025. O descumprimento da meta poderá ocasionar o aumento das taxas de juros dos *Sustainability Linked Bonds* em 0,25%. O Grupo SIMPAR possui um comitê de sustentabilidade responsável por fomentar estratégias para redução de Gases de Efeito Estufa que acompanham as metas de redução anualmente. O Grupo SIMPAR busca realizar a redução de Gases de Efeito Estufa através do consumo de combustíveis e energia renováveis.

Determinados contratos possuem cláusulas de compromissos de manutenção de indicadores de endividamento e coberturas de juros medidos pelo EBITDA ou EBITDA Adicionado em relação ao saldo de dívida financeira líquida e despesas financeiras líquidas. Abaixo estão as definições dos indicadores:

- **Dívida Financeira Líquida para fins de Covenants:** significa (1) saldo total dos empréstimos e financiamentos de curto e longo prazo da Emissora, incluídas as Debêntures e quaisquer outros títulos ou valores mobiliários representativos de dívida, os resultados, negativos e/ou positivos, das operações de proteção patrimonial (*hedge*) e subtraídos (a) os valores em caixa e em aplicações financeiras; e (b) os financiamentos contraídos em razão do programa de financiamento de estoque de veículos novos e usados, nacionais e importados e peças automotivas, com concessão de crédito rotativo cedido pelas instituições financeiras ligadas às montadoras (Veículos Floor Plan); ou (2) a partir do momento em que não existirem dívidas da Emissora, cujo cálculo dos índices financeiros sejam com base na definição disposta no item (1) anterior,
- **Dívida Financeira Líquida** passa a significar: saldo total dos empréstimos e financiamentos de curto e longo da Emissora, incluídas as Debêntures e quaisquer outros títulos ou valores mobiliários representativos de dívida, os resultados, negativos e/ou positivos, das operações de

proteção patrimonial (hedge) e subtraídos (a) os valores em caixa, em aplicações financeiras e saldos a receber de cartões de crédito; e (b) os financiamentos contraídos em razão do programa de financiamento de estoque de veículos novos e usados, nacionais e importados e peças automotivas, com concessão de crédito rotativo cedido pelas instituições financeiras ligadas às montadoras (Veículos Floor Plan);

- **EBITDA para fins de covenants:** significa o lucro antes de resultado financeiro, impostos, depreciações e amortizações, impairment dos ativos e equivalências patrimoniais apurado ao longo dos últimos 12 (doze) meses, incluindo o EBITDA dos últimos 12 (doze) meses das sociedades incorporadas e/ou adquiridas.
- **EBITDA-Adicionado (EBITDA-A) para fins de covenants:** significa o lucro antes do resultado financeiro, tributos, depreciações, amortizações, imparidade dos ativos, custo líquido de veículos avariados e sinistrados e equivalências patrimoniais, acrescido do custo de venda dos ativos utilizados na prestação de serviços, apurado ao longo dos últimos 12 (doze) meses, incluindo o EBITDA-Adicionado dos últimos 12 (doze) meses das sociedades incorporadas e/ou adquiridas.
- **Despesas Financeiras Líquidas para fins de Covenants:** significa os encargos de dívida, acrescidos das variações monetárias, deduzidas as rendas de aplicações financeiras, todos estes relativos aos itens descritos na definição de Dívida Financeira Líquida acima e calculados pelo regime de competência ao longo dos últimos 12 (doze) meses.

Todos os compromissos descritos nos contratos foram cumpridos em 30 de setembro de 2024, incluindo a manutenção dos índices financeiros conforme demonstrado abaixo:

<u>Restrição</u>	<u>Limites</u>	<u>12 meses findo em 30/09/2024</u>	<u>12 meses findo em 30/09/2023</u>
Dívida Líquida / EBITDA Adicionado (Locais)	Menor igual a 3,5	2,1	2,3
Dívida Líquida / EBITDA (Bonds)	Menor igual a 4,0	3,7	3,7
EBITDA Adicionado / Despesas Financeiras Líquidas	Maior igual que 2,0	3,8	3,0



## 17. Arrendamentos a pagar a instituições financeiras

Contratos de arrendamentos na modalidade arrendamentos a pagar a instituições financeiras para a aquisição de veículos e bens da atividade operacional do Grupo SIMPAR, que possuem encargos anuais e estão distribuídos da seguinte forma:

	Controladora		Consolidado	
	30/09/2024	30/09/2023	30/09/2024	30/09/2023
<b>Passivo de arrendamentos no início do período</b>	<b>72.172</b>	<b>86.262</b>	<b>272.090</b>	<b>233.260</b>
Saldos adicionados de empresas adquiridas	-	-	-	32.065
Novos contratos	-	-	63.630	48.041
Amortização	(20.085)	(17.456)	(108.087)	(60.647)
Juros pagos	(1.260)	(1.573)	(5.790)	(4.009)
Juros apropriados	6.100	9.169	18.911	22.970
<b>Passivo de arrendamentos no encerramento do período</b>	<b>56.927</b>	<b>76.402</b>	<b>240.754</b>	<b>271.680</b>
Circulante	28.709	25.266	137.061	117.473
Não circulante	28.218	51.136	103.693	154.207
<b>Total</b>	<b>56.927</b>	<b>76.402</b>	<b>240.754</b>	<b>271.680</b>
<b>Taxa média a.a.</b>	<b>13,52%</b>	<b>15,57%</b>	<b>12,59%</b>	<b>14,13%</b>
<b>Estrutura taxa média a.a.</b>	<b>CDI+2,59%</b>	<b>CDI+2,59%</b>	<b>CDI+2,00%</b>	<b>CDI+2,00%</b>
<b>Vencimento</b>	<b>ago/26</b>	<b>ago/26</b>	<b>ago/28</b>	<b>fev/28</b>

## 18. Arrendamentos a pagar por direito de uso

As informações relativas aos ativos por direito de uso estão divulgadas na nota explicativa 11.

	Consolidado					
	30/09/2024			30/09/2023		
	Instalações	Veículos	Total	Instalações	Veículos	Total
<b>Passivo de arrendamentos no início do período</b>	<b>1.848.905</b>	<b>15.714</b>	<b>1.864.619</b>	<b>1.690.283</b>	<b>703</b>	<b>1.690.986</b>
Novos contratos	484.226	13.331	497.557	344.680	18.893	363.573
Baixas	(58.349)	-	(58.349)	(116.248)	-	(116.248)
Amortização	(293.684)	(3.034)	(296.718)	(253.901)	(491)	(254.392)
Juros pagos	(125.156)	(1.011)	(126.167)	(89.123)	(344)	(89.467)
Juros apropriados	138.392	66	138.458	122.302	142	122.444
Saldos adicionados de empresas adquiridas	79.057	-	79.057	54.407	-	54.407
<b>Passivo de arrendamentos no encerramento do período</b>	<b>2.073.391</b>	<b>25.066</b>	<b>2.098.457</b>	<b>1.752.400</b>	<b>18.903</b>	<b>1.771.303</b>
Circulante	419.418	15.847	435.265	330.113	12.131	342.244
Não circulante	1.653.973	9.219	1.663.192	1.422.287	6.772	1.429.059
<b>Total</b>	<b>2.073.391</b>	<b>25.066</b>	<b>2.098.457</b>	<b>1.752.400</b>	<b>18.903</b>	<b>1.771.303</b>

## 19. Cessão de direitos creditórios

	Consolidado	
	30/09/2024	30/09/2023
<b>Saldo no início do período</b>	<b>2.321.647</b>	<b>2.017.017</b>
Cessões efetuadas	1.509.097	1.071.965
Liquidação de contratos	(1.909.015)	(1.269.609)
Juros apropriados	449.119	363.321
<b>Saldo no encerramento do período</b>	<b>2.370.848</b>	<b>2.182.694</b>
Circulante	1.421.487	548.015
Não circulante	949.361	1.634.679
<b>Total</b>	<b>2.370.848</b>	<b>2.182.694</b>

As Controladas Vamos e Movida, efetuaram cessões de direitos creditórios futuros decorrentes de contratos de locação de máquinas, veículos e equipamentos firmados com seus clientes, em favor de terceiros, em caráter definitivo e sem qualquer coobrigação em caso de inadimplência; e os descontos financeiros serão apropriados como despesa financeira no resultado pelo prazo do contrato. O prazo médio desses contratos é de 48 meses com vencimentos até dezembro de 2027.

As controladas cedentes são responsáveis pela operacionalização das cobranças desses direitos creditórios, no entanto não há regresso ou coobrigação pelos direitos creditórios, e não será responsável pela solvência do cliente contratante.

## 20. Compra de ações de controladas a termo “sintético”

Em dezembro de 2023, a Companhia realizou a alienação de ações ordinárias de emissão da JSL S.A, Movida Participações S.A e da Vamos Locação de Caminhões, Máquinas e Equipamentos S.A, e simultaneamente a aquisição dessas ações por meio de contratos de swap com a opção exercida de recompra para a entrega futura, equivalente compra à termo pela CS Brasil Holding e Locação S.A., subsidiária integral da SIMPAR. Essa operação tem vencimento em dezembro de 2026 e tem saldo a pagar de R\$ 1.110.793 em 30 de setembro de 2024.

Em 26 de março de 2024, a controlada Vamos realizou a alienação de ações ordinárias de própria emissão que mantinha em tesouraria e, simultaneamente, firmou contrato de swap com obrigação de recompra do mesmo volume de ações para entrega futura, com vencimento em outubro de 2024, cujo saldo a pagar em 30 de setembro de 2024 é de R\$ 107.246.

## 21. Obrigações sociais e trabalhistas

	Controladora		Consolidado	
	30/09/2024	31/12/2023	30/09/2024	31/12/2023
Provisão de férias e 13º salário	8.755	5.887	476.382	274.020
Salários	4.378	3.617	181.662	181.982
Bônus e participações nos lucros e resultados	28.053	39.258	121.965	153.124
INSS	1.401	1.426	116.673	276.922
FGTS	257	369	18.871	23.816
Outros	3	4	2.868	1.844
	<b>42.847</b>	<b>50.561</b>	<b>918.421</b>	<b>911.708</b>
Circulante	33.303	32.656	864.780	727.767
Não circulante	9.544	17.905	53.641	183.941
	<b>42.847</b>	<b>50.561</b>	<b>918.421</b>	<b>911.708</b>

## 22. Depósitos judiciais e provisão para demandas judiciais e administrativas

No curso normal de seus negócios, são originados certos riscos, demandas e reclamações de caráter cível, tributárias e trabalhistas, estando parte delas sendo discutidas em fóruns administrativo e judicial, ocasionando, inclusive, bloqueios bancários e depósitos judiciais como garantia de parte dessas demandas. Com suporte da opinião de seus assessores jurídicos, foram constituídas provisões para cobertura das prováveis perdas relacionadas a esses riscos, as quais estão apresentadas líquidas dos seus respectivos depósitos judiciais, quando existirem.

	Consolidado			
	Depósitos judiciais		Provisões	
	30/09/2024	31/12/2023	30/09/2024	31/12/2023
Trabalhistas	84.397	63.239	(254.899)	(284.106)
Cíveis	39.256	24.549	(45.737)	(34.485)
Tributárias	32.708	30.730	(397.029)	(447.475)
	<b>156.361</b>	<b>118.518</b>	<b>(697.665)</b>	<b>(766.066)</b>

### 22.1 Depósitos judiciais

Os depósitos e bloqueios judiciais referem-se a bloqueios de saldos bancários determinados em juízo para garantia de eventuais execuções exigidas, e valores depositados em contas correntes judiciais em conexão com ações judiciais trabalhistas e em substituição de pagamentos de tributos que estão sendo discutidos judicialmente.

### 22.2 Provisão para demandas judiciais e administrativas

O Grupo SIMPAR classifica os riscos de perda em demandas tributárias, cíveis e trabalhistas como “prováveis”, “possíveis” ou “remotos”. A provisão registrada em relação a tais riscos é determinada pela Administração, com base na análise de seus assessores jurídicos, e refletem as perdas prováveis estimadas.

Durante os processos de *due diligence*, nas combinações de negócios, são identificados riscos não materializados, de natureza tributária, trabalhista e previdenciária, e que são mensurados com base nas análises de assessores externos e independentes. O valor justo atribuído é contabilizado, e considera a estimativa dos assessores para tais contingências e riscos dentro dos prazos prescricionais aplicáveis.

A Administração acredita que essa provisão é suficiente para cobrir eventuais perdas com demandas e com processos administrativos e judiciais, e suas movimentações no período de nove meses findo em 30 de setembro de 2024 e no exercício findo em 31 de dezembro de 2023, estão demonstradas a seguir:

	Consolidado			
	Trabalhistas	Cíveis	Tributárias	Total
<b>Saldos em 31 de dezembro de 2023</b>	<b>(284.106)</b>	<b>(34.485)</b>	<b>(447.475)</b>	<b>(766.066)</b>
Constituição	(32.850)	(21.656)	(2.858)	(57.364)
Reversão / utilização	35.495	11.538	9.515	56.548
Baixa por decadência / prescrição	26.780	-	65.158	91.938
Saldos adicionados de empresas adquiridas	(218)	(1.134)	(21.369)	(22.721)
<b>Saldos em 30 de setembro de 2024</b>	<b>(254.899)</b>	<b>(45.737)</b>	<b>(397.029)</b>	<b>(697.665)</b>

				Consolidado
	Trabalhistas	Cíveis	Tributárias	Total
<b>Saldos em 31 de dezembro de 2022</b>	<b>(184.358)</b>	<b>(29.288)</b>	<b>(201.687)</b>	<b>(415.333)</b>
Constituição	(36.773)	(11.378)	(10.577)	(58.728)
Reversão / utilização	21.696	10.549	2.843	35.088
Baixa por decadência / prescrição	27.948	955	38.615	67.518
Adições por aquisição de empresas	(129.043)	(6.289)	(293.180)	(428.512)
<b>Saldos em 30 de setembro de 2023</b>	<b>(300.530)</b>	<b>(35.451)</b>	<b>(463.986)</b>	<b>(799.967)</b>

### Trabalhistas

A provisão para demandas trabalhistas foi constituída para cobrir os riscos de perda oriundos de possíveis demandas e ações judiciais reclamando indenizações por horas extras, horas *in itinere*, adicional de periculosidade, de insalubridade, acidentes de trabalho e ações promovidas por empregados de empresas terceirizadas devido à responsabilidade co-obrigada.

### Cíveis

Os processos de natureza cível não envolvem, individualmente, valores relevantes e estão relacionados, principalmente, a pleitos de indenização por acidente de trânsito, cujos pedidos correspondem à reparação de danos morais, estéticos e materiais.

### Tributárias

Os processos de natureza tributária estão relacionados a riscos de questionamentos pelas autoridades fiscais e autos de infração em que se discute cobrança indevida de débitos de ICMS e ISS, além de execução fiscal/embargos à execução oriundos de cobrança de IPVA, taxas de publicidade e outros.

## 22.3 Ativos de indenização

Durante o processo de alocação dos preços de compra das combinações de negócios, foram identificados riscos não materializados contingentes, para os quais contratualmente, os antigos controladores se responsabilizam em reembolsar, o Grupo SIMPAR no caso de desembolso financeiro, caso sejam materializados. Esses ativos são garantidos por parcelas retidas dos preços das aquisições ou por ativos reais como imóveis ou fianças bancárias. A movimentação desses ativos no exercício findo em 31 de dezembro de 2023 e no período de nove meses findo em 30 de setembro de 2024, estão demonstradas a seguir:

	Consolidado
<b>Saldos em 31 de dezembro de 2022</b>	<b>299.342</b>
Aquisição de empresas	420.959
Prescrição/realização	(115.701)
<b>Saldos em 31 de dezembro de 2023</b>	<b>604.600</b>
Aquisição de empresas	22.002
Prescrição/realização	(98.888)
<b>Saldos em 30 de setembro de 2024</b>	<b>527.714</b>

## 22.4 Perdas possíveis não provisionadas no balanço

O Grupo SIMPAR possui certos riscos de demanda e processos em andamento de natureza trabalhistas, cíveis e tributárias nas esferas judicial e administrativa que são considerados pela Administração e seus assessores jurídicos com a probabilidade de perda possível, conforme tabela a seguir:

	Consolidado	
	30/09/2024	31/12/2023
Trabalhistas	329.986	265.202
Cíveis	203.648	172.665
Tributárias	879.522	831.053
<b>Total</b>	<b>1.413.156</b>	<b>1.268.920</b>

### Trabalhistas

As demandas trabalhistas são relacionadas a riscos e ações judiciais reclamando indenizações por reflexos trabalhistas da mesma natureza das mencionadas na nota explicativa 22.2.

### Cíveis

As demandas cíveis estão relacionadas a riscos e pedidos indenizatórios por perdas e danos por motivos diversos contra as empresas do Grupo SIMPAR, da mesma natureza das mencionadas na nota explicativa 23.2, assim como ações anulatórias e reclamações por descumprimentos contratuais.

### Tributárias

As principais naturezas dos riscos e demandas são: (i) questionamentos relativos a eventuais não recolhimentos de ICMS; (ii) questionamentos de parte das parcelas de créditos relativos a PIS e COFINS que compõem o saldo negativo apresentado em PER/DCOMP; (iii) questionamentos relativos a créditos tributários de IRPJ, CSLL, PIS e COFINS; (iv) questionamentos relativos à compensação de créditos de IRPJ e CSLL e (v) questionamentos relativos à apropriação de créditos de ICMS. Os valores envolvidos são os seguintes:

	Consolidado	
	30/09/2024	31/12/2023
IRPJ/CSLL	166.589	160.665
ICMS	272.492	305.103
INSS	11.929	10.432
PER/DCOMP	64.166	63.275
PIS/COFINS	173.643	163.675
Demais	190.703	127.903
<b>Total</b>	<b>879.522</b>	<b>831.053</b>

## 23. Imposto de renda e contribuição social

### 23.1 Imposto de renda e contribuição social diferidos

Os créditos e débitos de imposto de renda pessoa jurídica – IRPJ e contribuição social sobre o lucro líquido – CSLL diferidos foram apurados com base nos saldos de prejuízos fiscais e diferenças temporárias dedutíveis ou tributáveis no futuro. As origens estão apresentadas a seguir:

As movimentações do imposto de renda e contribuição social diferidos no período de nove meses findo em 30 de setembro de 2024 e no exercício findo em 31 de dezembro de 2023, estão demonstradas a seguir:

Notas explicativas às informações trimestrais individuais e consolidadas em 30 de setembro de 2024  
Em milhares de reais, exceto quando indicado de outra forma

	Controladora		Consolidado	
	30/09/2024	31/12/2023	30/09/2024	31/12/2023
<b>Imposto diferido ativo</b>				
Prejuízo fiscal e base negativa de contribuição social	380.930	160.426	3.447.505	2.989.323
Provisão para demandas judiciais e administrativas	-	-	77.259	68.667
Perdas esperadas ("impairment") de contas a receber	-	-	206.656	143.401
Provisão para ajuste a valor contábil de investimentos em controladas	19.901	19.901	19.901	19.901
Provisão para ajuste a valor de mercado e obsolescência	-	-	18.406	16.290
Provisão para Perda do valor recuperável de ativos ("impairment")	-	-	137.888	30.864
Plano de pagamentos baseado em ações	-	-	519	(689)
Amortização e baixa de intangíveis de combinações de negócios	-	-	68.161	61.318
Diferenças temporárias de arrendamento por direito de uso	-	-	11.481	5.005
Derivativos de <i>hedge</i> (swap) e variação cambial em regime tributário de caixa	267.256	389.127	442.907	339.027
Depreciação econômica vs. fiscal	15.036	10.946	30.081	28.414
Provisão tributária	-	-	39.513	93.871
Outras provisões	67.038	26.506	377.254	293.179
<b>Total do imposto diferido ativo</b>	<b>750.161</b>	<b>606.906</b>	<b>4.877.531</b>	<b>4.088.571</b>
<b>Imposto diferido passivo</b>				
IR e CS sobre ágio de ações aportadas pelos controladores	(63.496)	(63.496)	(74.068)	(63.496)
Constituição de ajuste a valor presente	-	-	(32.001)	(35.569)
Receita diferida de órgãos públicos	-	-	(57.432)	(58.389)
Depreciação econômica vs. fiscal	-	-	(4.173.003)	(3.373.166)
Imobilização <i>leasing</i> financeiro	(27.759)	(22.576)	(232.351)	(281.464)
Ganho de compra vantajosa em combinações de negócios	-	-	(14.675)	(14.518)
Mais valia de aquisição de empresas	-	-	(55.150)	(55.150)
Reavaliação de ativos	-	-	(7.527)	(36.051)
Amortização fiscal de ágio	-	-	(96.757)	(74.134)
<b>Total do imposto diferido passivo</b>	<b>(91.255)</b>	<b>(86.072)</b>	<b>(4.742.964)</b>	<b>(3.991.937)</b>
<b>Total do imposto diferido ativo (passivo), líquido</b>	<b>658.906</b>	<b>520.834</b>	<b>134.567</b>	<b>96.634</b>
Tributos diferidos líquidos, alocados no ativo	658.906	525.400	2.055.236	1.591.413
Tributos diferidos passivos	-	(4.566)	(1.920.669)	(1.494.779)
<b>Total do imposto diferido ativo (passivo), líquido</b>	<b>658.906</b>	<b>520.834</b>	<b>134.567</b>	<b>96.634</b>
			<b>Controladora</b>	<b>Consolidado</b>
<b>Saldos em 31 de dezembro de 2023</b>			<b>520.834</b>	<b>96.634</b>
IRPJ/ CSLL diferidos reconhecidos no resultado do período			132.860	51.136
IRPJ/ CSLL diferidos sobre <i>hedge</i> de fluxo de caixa, em outros resultados abrangentes			5.212	314
Reclassificações do imposto entre diferido e corrente			-	(13.517)
<b>Saldos em 30 de setembro de 2024</b>			<b>658.906</b>	<b>134.567</b>
			<b>Controladora</b>	<b>Consolidado</b>
<b>Saldos em 31 de dezembro de 2022</b>			<b>575.373</b>	<b>(28.163)</b>
IRPJ/ CSLL diferidos reconhecidos no resultado do período			173.928	231.583
IRPJ/ CSLL diferidos sobre <i>hedge</i> de fluxo de caixa, em outros resultados abrangentes			19.622	(95.779)
IRPJ/CSLL diferidos sobre <i>hedge</i> de fluxo de caixa, em outros resultados abrangentes reciclados para o resultado			-	376
IRPJ/ CSLL diferidos sobre gastos dedutíveis de transação incorridos na oferta restrita de ações			(87.687)	(77.783)
Aquisição de empresas			-	(23.118)
Reclassificações do imposto entre diferido e corrente			-	(9.101)
<b>Saldos em 30 de setembro de 2023</b>			<b>681.236</b>	<b>(1.985)</b>

### 23.1.1 Prazo estimado de realização

Os ativos diferidos decorrentes de diferenças temporárias serão consumidos à medida que as respectivas diferenças sejam liquidadas ou realizadas.

Na estimativa de realização dos créditos fiscais diferidos ativos, a Administração considera seu plano orçamentário e estratégico com base na previsão das realizações dos ativos e passivos que deram origem a eles, bem como nas projeções de resultado para os períodos seguintes.

A realização desses créditos relacionada ao saldo do exercício findo em 31 de dezembro de 2023 está demonstrada nas demonstrações financeiras anuais individuais e consolidadas, publicadas em 26 de março de 2024.

Notas explicativas às informações trimestrais individuais e consolidadas em 30 de setembro de 2024  
Em milhares de reais, exceto quando indicado de outra forma

## 23.2 Conciliação da (despesa) crédito do imposto de renda e da contribuição social

Os valores correntes são calculados com base nas alíquotas atualmente vigentes sobre o lucro contábil antes do IRPJ e CSLL, acrescido ou diminuído das respectivas adições, e exclusões e compensações permitidas pela legislação vigente.

	Controladora		Consolidado	
	30/09/2024	30/09/2023	30/09/2024	30/09/2023
<b>Lucro antes do imposto de renda e da contribuição social</b>	<b>(68.245)</b>	<b>(291.925)</b>	<b>506.957</b>	<b>(79.372)</b>
Alíquotas nominais	34%	34%	34%	34%
<b>IRPJ e CSLL calculados às alíquotas nominais</b>	<b>23.203</b>	<b>99.255</b>	<b>(172.581)</b>	<b>26.595</b>
<b>(Adições) exclusões permanentes</b>				
Equivalência patrimonial	156.786	140.756	825	994
Incentivos fiscais - PAT	-	-	186	1.870
Efeitos dos juros sobre capital próprio	(59.477)	(69.564)	43.180	(2.704)
Créditos diferidos não constituídos sobre prejuízos fiscais	-	-	(45.072)	(53.947)
Créditos diferidos reconhecidos sobre diferenças temporárias de períodos anteriores	-	-	37.172	-
Atualização monetária sobre exclusão do ICMS da base de cálculo de PIS e COFINS	-	-	1.098	-
Benefício fiscal Sudene	-	-	733	-
Benefício fiscal de subvenção para crédito outorgado de ICMS	-	-	3.894	-
Atualização monetária não tributada de débitos tributários	-	-	-	2.619
Não tributação sobre incentivos fiscais tratados como subvenção para investimento	-	-	-	144.530
Despesas indedutíveis e outras exclusões/adições	(5.179)	3.481	(2.460)	25.592
<b>IRPJ e CSLL apurados</b>	<b>115.333</b>	<b>173.928</b>	<b>(133.025)</b>	<b>145.549</b>
Corrente	(17.527)	-	(184.161)	(86.034)
Diferido	132.860	173.928	51.136	231.583
<b>IRPJ e CSLL no resultado</b>	<b>115.333</b>	<b>173.928</b>	<b>(133.025)</b>	<b>145.549</b>
Alíquotas efetivas	-169,00%	-59,58%	-26,24%	-183,38%

As declarações de imposto de renda estão sujeitas à revisão das autoridades fiscais por um exercício de cinco anos a partir do fim do exercício em que é entregue. Em virtude destas inspeções, podem surgir impostos adicionais e penalidades sujeitos a juros. Entretanto, a Administração é de opinião de que todos os impostos têm sido pagos ou provisionados de forma adequada.

## 23.3 Imposto de renda e da contribuição social a recuperar e a recolher

As movimentações do imposto de renda e contribuição social correntes períodos de nove meses findo em 30 de setembro de 2024 e 2023, estão demonstradas a seguir:

	Controladora	Consolidado
Imposto de renda e contribuição social a recuperar - circulante	99.196	855.076
Imposto de renda e contribuição social a recuperar - não circulante	102.138	114.026
Imposto de renda e contribuição social a recolher	(287)	(45.215)
<b>Saldos em 31 de dezembro de 2023</b>	<b>201.047</b>	<b>923.887</b>
Provisão de Imposto de renda e contribuição social do período a pagar	(17.527)	(158.582)
IRPJ / CSLL adicionados pela aquisição de negócios	-	(4.568)
Compensações/ Saldo Negativos IR/CSLL e retidos no período	(3.709)	122.573
<b>Saldos em 30 de setembro de 2024</b>	<b>179.811</b>	<b>883.310</b>
Imposto de renda e contribuição social a recuperar - circulante	85.256	827.329
Imposto de renda e contribuição social a recuperar - não circulante	94.555	107.393
Imposto de renda e contribuição social a recolher	-	(51.412)
<b>Saldos em 30 de setembro de 2024</b>	<b>179.811</b>	<b>883.310</b>

	Controladora	Consolidado
Imposto de renda e contribuição social a recuperar - circulante	27.176	577.912
Imposto de renda e contribuição social a recuperar - não circulante	143.808	155.806
Imposto de renda e contribuição social a recolher	-	(99.818)
<b>Saldos em 31 de dezembro de 2022</b>	<b>170.984</b>	<b>633.900</b>
Provisão de Imposto de renda e contribuição social do período a pagar	-	(86.033)
IRPJ / CSLL adicionados pela aquisição de negócios	-	(3.125)
Compensações/ Saldo Negativos IR/CSLL e retidos no período	(13.216)	187.647
<b>Saldos em 30 de setembro de 2023</b>	<b>157.768</b>	<b>732.389</b>
Imposto de renda e contribuição social a recuperar - circulante	59.345	683.055
Imposto de renda e contribuição social a recuperar - não circulante	98.423	110.420
Imposto de renda e contribuição social a recolher	-	(61.086)
<b>Saldos em 30 de setembro de 2023</b>	<b>157.768</b>	<b>732.389</b>

## 24. Partes relacionadas

### 24.1 Saldos com partes relacionadas

As transações entre a Companhia e suas controladas são eliminadas para fins de apresentação dos saldos consolidados, mas mantidos na Controladora nessas informações trimestrais individuais e consolidadas. As naturezas dessas transações são compostas por:

- Caixa e equivalentes de caixa, títulos, valores mobiliários e aplicações financeiras: são títulos financeiros, como letra de arrendamento mercantil e notas promissórias financeiras.
- Contas a receber e outros créditos: saldos oriundos de reembolsos de despesas diversas e aos reembolsos de rateio de despesas comuns pagas à Companhia.
- Fornecedor: saldos a pagar para reembolso de diversas despesas da Companhia custeadas pelas controladas.
- Dividendos a receber: saldos a receber de dividendos propostos e aprovados pelas controladas da Companhia.
- Partes relacionadas a receber e a pagar: se referem à contratos de mútuo mantidos entre a Companhia e suas controladas.
- Outras contas a pagar: saldos a pagar para reembolso de despesas da Companhia custeadas pelas controladas.
- Dividendos a pagar: Saldos a pagar de dividendos propostos e aprovados pela Companhia.



Notas explicativas às informações trimestrais individuais e consolidadas em 30 de setembro de 2024

Em milhares de reais, exceto quando indicado de outra forma

No quadro a seguir, estão os saldos das transações entre a Companhia e partes relacionadas:

Ativo	Ativo												Passivo								Controladora
	Caixa e equivalentes de caixa (nota 4)		Títulos, valores mobiliários e aplicações financeiras (nota 5)		Outros créditos		Contas a receber (nota 6)		Dividendos a receber e JCP a receber		Partes relacionadas a receber		Outras contas a pagar		Fornecedores (nota 13)		Partes relacionadas a pagar		Dividendos e JCP a Pagar		
	30/09/2024	31/12/2023	30/09/2024	31/12/2023	30/09/2024	31/12/2023	30/09/2024	31/12/2023	30/09/2024	31/12/2023	30/09/2024	31/12/2023	30/09/2024	31/12/2023	30/09/2024	31/12/2023	30/09/2024	31/12/2023	30/09/2024	31/12/2023	
<b>Partes relacionadas</b>	-	-	-	-	-	-	-	-	-	-	-	-	-	-	-	-	-	-	-	-	-
Atu 12 (iv)	-	-	50.298	-	421	-	404	419	-	-	-	-	-	-	-	-	-	-	-	-	-
Atu 18 (iv)	-	-	50.268	-	354	-	21	-	-	-	-	-	-	-	-	-	-	-	-	-	-
BBC Pagamentos (i)	-	-	9.163	5.094	3	4	14	13	-	-	-	-	-	-	3	2	-	-	-	-	-
Banco BBC	-	1.340	-	-	4	8	683	269	-	-	-	-	(5)	12	-	-	-	-	-	-	-
CS Brasil Frotas	-	-	-	-	3	2	5	-	-	-	-	-	-	-	-	1	-	-	-	-	-
CS Brasil Transportes (v)	-	-	181.441	-	22	1	524	1.240	-	-	-	-	1.242	1.244	13	20	132.825	132.825	-	-	-
CS Holding (ii)	-	-	151.433	103.882	579	678	11.636	2.600	-	-	-	-	-	-	-	-	-	-	-	-	-
BBC Holding Financeira	-	-	-	-	-	-	-	-	5.908	4.024	-	-	-	-	-	-	-	-	-	-	-
IC Transportes	-	-	-	-	2	3	-	-	-	-	-	-	-	-	-	-	-	-	-	-	-
Pronto Express Logística	-	-	-	-	-	42	-	-	-	-	-	-	-	-	-	-	-	-	-	-	-
Truckvan	-	-	-	-	-	3	-	-	-	-	-	-	-	-	-	-	-	-	-	-	-
UAB Motors	-	-	-	-	-	2	-	179	-	-	-	-	-	-	-	-	-	-	-	-	-
Vamos Comércio de Máquinas Agrícolas Ltda.	-	-	-	-	-	2	-	-	-	-	-	-	-	-	-	-	-	-	-	-	-
FSJ Logística	-	-	-	-	-	-	-	931	-	-	-	-	-	-	-	-	-	-	-	-	-
CS Moji Curitiba SPE SA	-	-	-	-	-	-	-	2	-	-	-	-	-	-	-	-	-	-	-	-	-
CS Infra	-	-	-	-	-	-	-	81	18	-	-	-	-	-	-	-	-	-	-	-	-
Ciclus (iii)	-	-	303.521	320.764	1.222	-	1.511	1.225	-	-	-	-	18	-	-	-	-	-	-	-	-
Ciclus Amazonia S.A.	-	-	-	-	5	-	18	-	-	-	-	-	-	-	-	-	-	-	-	-	-
Grao do Piauí (iv)	-	-	40.385	-	372	6	535	17	-	-	-	-	-	-	-	-	-	-	-	-	-
JSL	-	-	-	-	43	42	4.893	6.673	-	-	2.221	2.051	180	218	1.014	545	-	-	-	-	-
JSP Holding	-	-	-	-	-	-	5	5	-	-	-	-	-	-	-	-	-	-	-	-	-
Mogi Mo	-	-	-	-	28	148	-	134	3.018	3.018	-	-	-	-	5	2	528	528	508	-	-
Madrac Corretora	-	-	-	-	3	-	-	59	-	-	-	-	-	-	-	-	-	-	-	-	-
Mogipasses	-	-	-	-	3	-	60	6	1.190	1.190	-	-	-	-	2	-	-	-	-	-	-
Movida Locação	-	-	-	-	2.624	435	19	3.201	-	-	-	-	58	55	61	81	-	-	-	-	-
Movida Participações	-	-	-	-	3	8	43	31	-	-	-	-	-	5	-	5	-	-	-	-	-
Original Veiculos	-	-	-	-	3	1	2	-	-	-	-	-	-	4	-	-	-	-	-	-	-
Original Holding	-	-	-	-	2.891	621	942	899	30.335	30.335	-	-	93	-	-	-	-	-	-	-	-
Ponto Veiculos	-	-	-	-	3	-	-	-	-	-	-	-	-	-	-	-	-	-	-	-	-
Quick Logística	-	-	-	-	-	-	76	-	-	-	-	-	-	-	-	-	-	-	-	-	-
Ribeira	-	-	-	-	-	-	23	23	-	-	-	-	-	-	-	-	-	-	-	-	-
TPC Logística Sudeste	-	-	-	-	-	1	-	-	-	-	-	-	-	-	-	-	-	-	-	-	-
Transrio	-	-	-	-	3	21	7	-	-	-	-	-	-	-	-	-	-	-	-	-	-
Truckpad Tec e Log	-	-	-	-	-	4	-	1	-	-	-	-	-	-	-	-	-	-	-	-	-
Truckpad Meio Pag	-	-	-	-	-	-	-	1	-	-	-	-	-	-	-	-	-	-	-	-	-
Vamos	-	-	-	-	9	58	155	1.552	-	179.968	-	-	(28)	-	21	-	-	-	-	-	-
Vamos Máquinas	-	-	-	-	-	16	-	-	-	-	-	-	-	-	-	-	-	-	-	-	-
Vamos Seminovos	-	-	-	-	3	-	-	-	-	-	-	-	-	-	-	-	-	-	-	-	-
Marvel	-	-	-	-	-	1	-	-	-	-	-	-	-	-	-	-	-	-	-	-	-
TPCLOGISTICA	-	-	-	-	-	2	-	-	-	-	-	-	-	-	-	-	-	-	-	-	-
Vamos Linha amarela	-	-	-	-	-	2	-	-	-	-	-	-	-	-	-	-	-	-	-	-	-
FIDIC (vi)	-	-	43.887	65.814	-	-	-	-	-	-	-	-	-	-	-	-	-	-	-	-	-
Original Locadora	-	-	-	53.978	-	-	-	-	-	-	-	-	-	-	-	-	-	-	-	-	-
Original N Veic semi LTDA	-	-	-	1	-	-	-	-	-	-	-	-	-	-	-	-	-	-	-	-	-
Outros (vii)	-	-	-	-	2	-	-	-	-	-	-	-	-	-	-	-	-	-	-	-	-
<b>Total</b>	-	<b>1.340</b>	<b>830.397</b>	<b>549.532</b>	<b>8.606</b>	<b>2.107</b>	<b>21.662</b>	<b>19.439</b>	<b>40.510</b>	<b>218.584</b>	<b>2.221</b>	<b>2.051</b>	<b>1.558</b>	<b>1.644</b>	<b>1.119</b>	<b>661</b>	<b>133.353</b>	<b>133.353</b>	<b>4.123</b>	<b>4.123</b>	<b>4.123</b>
Circulante	-	1.340	786.510	483.718	8.606	2.005	21.662	19.439	40.510	218.584	-	-	1.558	1.644	1.119	661	132.825	132.825	4.123	4.123	4.123
Não circulante	-	-	43.887	65.814	-	102	-	-	-	-	2.221	2.051	-	-	-	-	528	528	-	-	-
<b>Total</b>	-	<b>1.340</b>	<b>830.397</b>	<b>549.532</b>	<b>8.606</b>	<b>2.107</b>	<b>21.662</b>	<b>19.439</b>	<b>40.510</b>	<b>218.584</b>	<b>2.221</b>	<b>2.051</b>	<b>1.558</b>	<b>1.644</b>	<b>1.119</b>	<b>661</b>	<b>133.353</b>	<b>133.353</b>	<b>4.123</b>	<b>4.123</b>	<b>4.123</b>

- (i) Notas comerciais emitidas pela controlada BBC Pagamentos, com saldo de R\$ 9.163, com remuneração de CDI + 1,40% a.a. e vencimento em novembro de 2024.
- (ii) Notas comerciais emitidas pela controlada CS Holding, com saldo de R\$ 151.433, com remuneração de CDI + 2,90% a.a. e vencimento em dezembro de 2026.
- (iii) Notas comerciais emitidas pela controlada indireta Ciclus Rio, com saldo de R\$ 303.521, com remuneração de CDI + 2,82 % a.a. e vencimento em março de 2025.
- (iv) Notas comerciais emitidas pelas subsidiárias da controlada CS Infra, com saldo de R\$ 140.952, com remuneração de CDI + 3,50% a.a. e vencimento em março de 2025.
- (v) Notas comerciais emitidas pela subsidiária CS Brasil Transportes da controlada CS Holding, com saldo de R\$ 181.441, com remuneração de CDI + 2,48% e vencimento em setembro de 2027.
- (vi) O Fundo de Investimentos em Direitos Creditórios é integralizado pela SIMPAR e outros investidores com remuneração de CDI + 3,35% e vencimento em novembro de 2025.
- (vii) Saldos de dividendos a pagar pela SIMPAR aos seus acionistas não controladores.

Notas explicativas às informações trimestrais individuais e consolidadas em 30 de setembro de 2024

Em milhares de reais, exceto quando indicado de outra forma

No quadro a seguir, estão os saldos das transações entre a Companhia e partes relacionadas que no Consolidado não são eliminados:

	Consolidado													
	Ativo						Passivo							
	Contas a receber (nota 6)		Partes relacionadas a receber		Outros Créditos		Fornecedores (nota 13)		Outras contas a pagar		Partes relacionadas a pagar		Dividendos e JCP a pagar	
	30/09/2024	31/12/2023	30/09/2024	31/12/2023	30/09/2024	31/12/2023	30/09/2024	31/12/2023	30/09/2024	31/12/2023	30/09/2024	31/12/2023	30/09/2024	31/12/2023
<b>Partes relacionadas</b>														
JSP Holding	148	131	-	-	9	-	-	-	-	-	528	528	508	508
Ribeira	260	239	-	-	-	-	816	432	-	398	-	511	-	-
Instituto	-	-	-	-	1	-	-	-	-	-	-	-	-	-
Outros	-	435	1.122	1.122	-	-	-	1.133	-	-	-	-	11.062	123.149
<b>Total</b>	<b>408</b>	<b>805</b>	<b>1.122</b>	<b>1.122</b>	<b>10</b>	<b>-</b>	<b>816</b>	<b>1.565</b>	<b>-</b>	<b>398</b>	<b>528</b>	<b>1.039</b>	<b>11.570</b>	<b>123.657</b>
Circulante	408	805	180	180	10	-	816	1.565	-	398	-	511	11.570	123.657
Não circulante	-	-	942	942	-	-	-	-	-	-	528	528	-	-
<b>Total</b>	<b>408</b>	<b>805</b>	<b>1.122</b>	<b>1.122</b>	<b>10</b>	<b>-</b>	<b>816</b>	<b>1.565</b>	<b>-</b>	<b>398</b>	<b>528</b>	<b>1.039</b>	<b>11.570</b>	<b>123.657</b>

## 24.2 Transações entre partes relacionadas com efeito no resultado do período

As transações entre partes relacionadas se referem a:

- (i) Locações de veículos e outros ativos efetuadas entre as empresas, por valores equivalentes de mercado, cujas precificações variam de acordo com as características dos veículos, data da contratação, e planilha de custos inerentes aos ativos, como depreciação e juros de financiamento;
- (ii) Serviços prestados referem-se a eventuais serviços contratados, principalmente relacionados a transportes de cargas ou intermediação de ativos desmobilizados e venda direta de montadoras;
- (iii) Venda de ativos desmobilizados, principalmente relacionados a veículos que costumavam ser locados por essas partes relacionadas, e por estratégia de negócios foram transferidos pelos valores residuais contábeis, que se aproximavam do valor de mercado;
- (iv) A Companhia compartilha certos serviços administrativos com as empresas controladas pela Companhia. Essas despesas são rateadas e repassadas das mesmas, ficando apresentadas nas contas contábeis de despesas administrativas e comerciais; e
- (v) Eventualmente são realizadas transações de mútuo e cessão de direitos de contas a receber com empresas do Grupo SIMPAR. Os custos financeiros ou receitas financeiras oriundas dessas transações são calculadas por taxas definidas após comparação com taxas praticadas por instituições financeiras.

No quadro abaixo apresentamos os resultados, por natureza, correspondentes a essas transações realizadas nos períodos de nove meses findo em 30 de setembro de 2024 e 2023, entre a Companhia, suas controladas e outras partes relacionadas:

Notas explicativas às informações trimestrais individuais e consolidadas em 30 de setembro de 2024

Em milhares de reais, exceto quando indicado de outra forma

Resultado	Locações e serviços prestados		Locações e serviços tomados		Venda ativos		Custo venda ativos		Despesas administrativas, comerciais e recuperação de despesas		Outras receitas (despesas) operacionais		Receitas financeiras		Despesas financeiras		Consolidado
	30/09/2024	30/09/2023	30/09/2024	30/09/2023	30/09/2024	30/09/2023	30/09/2024	30/09/2023	30/09/2024	30/09/2023	30/09/2024	30/09/2023	30/09/2024	30/09/2023	30/09/2024	30/09/2023	
	<b>Transações eliminadas no resultado</b>																
Avante Seminovos	-	-	-	-	-	-	-	-	-	-	-	-	-	-	-	-	-
ATU12 Arrend port SPE SA	-	100	(17)	12	-	-	-	-	(470)	363	-	-	-	-	(2.816)	-	
ATU18 Arrend port SPE SA	-	-	-	-	-	-	-	-	(5)	-	-	-	-	-	(4.421)	-	
Autostar Sweden	177	(4)	9	-	-	-	-	-	-	-	-	-	-	-	-	-	
Autostar Comercial	244	10	(320)	(108)	-	5.250	-	(5.250)	21	-	-	-	-	-	-	-	
American Star	76	5	(42)	(85)	-	2.360	-	(2.360)	7	-	-	-	-	-	-	-	
Auto Green	17.145	27	(16.640)	(118)	-	7.773	-	(7.773)	(17)	-	-	-	-	-	-	-	
Banco BBC	(633)	1.245	1	30	-	4.800	-	(4.873)	(191)	127	-	5.647	(1)	4.815	(14.505)	2	
BBC Pagamentos	4.178	50	346	(5.385)	-	-	-	-	1.683	56	-	-	-	-	(537)	-	
Bikestar Comercio	12	-	-	-	-	-	-	-	-	-	-	-	-	-	-	-	
BMB Mode Center S.A	-	11	-	1	-	-	-	-	(80)	-	-	-	-	-	-	-	
Ciclus Rio	70	80.553	(97.767)	23	-	-	-	-	(354)	-	-	-	-	37.422	(47.784)	-	
Ciclus Amazonia S.A.	-	-	(8.839)	-	-	-	-	-	(4.478)	-	-	-	-	-	-	-	
CS Infra	(2)	-	(4)	13	-	92	-	(92)	(444)	3	-	-	-	-	(359)	2	
CS Brasil Frotas	3.051	1.834	(3.358)	(4.373)	2.006	973	(2.006)	(973)	(290)	380	1.932	(1.074)	-	-	(548)	-	
CS Brasil Participações	-	-	-	(219)	-	-	-	-	-	-	-	-	-	-	-	-	
CS Brasil Transportes	1.587	(816)	(3.178)	(1.905)	1.135	54.376	(1.135)	(54.289)	(7)	(148)	(281)	1.360	2.123	(21)	(16.793)	2	
CS Holding	-	-	-	-	-	-	-	-	(12)	-	-	-	1.989	3.736	(21.284)	-	
Cvk Auto Comercio	-	20	-	-	-	-	-	-	(27)	-	-	-	-	-	-	-	
Euro Import Comercio	5	92	(2)	(14)	-	-	-	-	(72)	-	-	-	-	-	-	-	
Fadel Transporte	-	6.224	(8.636)	(550)	-	-	-	-	-	-	-	-	-	-	-	-	
Grão do Piauí	-	64	(382)	7	-	-	-	-	(36)	12	-	-	-	-	(6.043)	-	
Green Ville	14.107	(2)	(13.895)	(74)	-	-	-	-	(2)	(1)	-	-	-	-	-	-	
HM Com Man Empilhadeiras	21.688	54	(21.688)	(105)	-	-	-	-	(87)	-	-	-	-	-	-	-	
JSL	97.560	35.557	(47.702)	(82.001)	280	91.075	(280)	(91.061)	(1.893)	(2.365)	253	790	-	3.474	(201)	8	
Madre Corretora	-	520	-	-	-	-	-	-	(820)	2	-	95	-	-	-	-	
Marvel	-	8	(694)	-	-	31.875	-	(31.875)	(143)	75	(19)	15	-	-	-	-	
Mogi Mob	-	(5.195)	7.487	(1.085)	-	-	-	-	10	(37)	-	-	-	-	(128)	-	
Mogipasses	-	4	(36)	6	-	-	-	-	(6)	4	(53)	-	1.004	(2.679)	-	(984)	
Movida Locação	48.584	20.543	(5.898)	(17.506)	173.235	133	(173.235)	(133)	(5.448)	(1.666)	(1)	(4.441)	-	2.960	(6.596)	-	
Movida Participações	4.017	405	(230)	(1.031)	37.227	-	(37.227)	-	(539)	(1.020)	-	-	-	-	-	8	
Original Holding	846	1	-	794	-	-	-	-	(1.729)	127	-	-	-	3.765	(7.622)	-	
Original Veiculos	3.514	1.694	(2.369)	463	-	32.194	-	(32.194)	(11.627)	(444)	-	(406)	-	421	-	2	
Original Tokyo	14	-	(1)	(37)	-	-	-	-	(21)	-	-	-	-	-	-	-	
Original Locadora	4.512	-	-	(19.775)	-	-	-	-	(1.620)	751	-	-	-	-	-	-	
Original New England LTDA	1	-	-	-	-	-	-	-	-	-	-	-	-	-	-	-	
Original Nara Com. LTDA	1	-	-	-	-	-	-	-	-	-	-	-	-	-	-	-	
Alta Com de Veiculos LTDA	(1)	-	(1)	-	-	-	-	-	(10)	-	-	-	-	-	-	-	
Sonnervig Auto LTDA	5	-	-	-	-	-	-	-	(3)	-	-	-	-	-	-	-	
H Point Comercial LTDA	(7)	-	(2)	-	-	-	-	-	(9)	-	-	-	-	-	-	-	
R Point Comercial LTDA	39	-	(14)	-	-	-	-	-	-	-	-	-	-	-	-	-	
Ponto Veiculos	295	8.458	-	(61)	-	7.469	-	(7.469)	(17.253)	(2)	-	626	-	158	-	-	
Pronto Express Logistica	-	2.359	(3.094)	82	-	-	-	-	(574)	-	-	-	-	-	-	-	
Quick Logistica	546	138	(32)	(931)	-	-	-	-	(152)	(70)	311	23	-	21	-	-	
Rodomeu	268	3.221	(4.562)	-	-	-	-	-	(68)	-	-	-	-	-	-	-	
Saga Berlim	9	-	-	(23)	-	-	-	-	-	-	-	-	-	-	-	-	
Saga Indiana comercio	190	313	-	(98)	-	20.780	-	(20.780)	(1.338)	-	-	241	-	-	-	-	

Notas explicativas às informações trimestrais individuais e consolidadas em 30 de setembro de 2024

Em milhares de reais, exceto quando indicado de outra forma

	Locações e serviços prestados		Locações e serviços tomados		Venda ativos		Custo venda ativos		Despesas administrativas, comerciais e recuperação de despesas		Outras receitas (despesas) operacionais		Receitas financeiras		Despesas financeiras		Consolidado
<b>Resultado</b>																	
Saga Xangai	61	-	-	(33)	-	-	-	-	-	-	-	-	-	-	-	-	-
Saga Provence	18	1.019	-	(37)	-	-	-	-	(1.018)	-	-	40	-	-	-	-	-
Saga Nice	31	-	-	(34)	-	-	-	-	(6)	-	-	-	-	-	-	-	-
Saga Suécia	-	-	-	(3)	-	-	-	-	-	-	-	-	-	-	-	-	-
Saga Turim	81	611	-	(102)	-	-	-	-	(1.331)	-	-	13	-	-	-	-	-
Simpar	-	223	-	(7.350)	-	-	-	-	9.877	(1.159)	2.308	(9)	110.281	(436)	205	(51.982)	-
Simpar Empreendimentos	2.517	-	-	-	-	-	-	-	(2.100)	-	-	-	-	-	-	-	-
Sinal Serviços	-	6	(132)	-	-	16.419	(16.419)	(7)	4	-	-	-	-	-	-	-	-
Sul Import Veiculos	27	159	-	1	-	-	-	(30)	-	-	-	-	-	-	-	-	-
TPG Transportes	-	15	-	(18)	-	-	-	-	-	1	-	-	-	-	-	-	-
Transmoreno	1.787	2.142	(1.722)	(1.766)	-	-	-	-	-	(155)	(3)	-	-	-	-	-	-
TruckPad Tecnologia	320	1	(491)	(280)	-	-	-	-	(28)	17	-	-	-	-	-	-	-
TruckPad Meio de Pagamentos	-	-	-	-	-	-	-	-	-	12	(4)	-	-	-	-	-	-
Truckvan Industria	13.416	409	(13.420)	(366)	-	-	-	-	(127)	-	-	-	-	-	-	-	-
Transrio	3.674	73	-	(1.372)	-	3.800	(3.798)	(3.629)	(438)	12	(173)	-	-	-	-	-	-
Tiete Veiculos LTDA	103	-	-	-	-	-	-	-	-	-	-	-	-	-	-	-	-
United Auto Nagoya	(10)	12	-	-	-	13.096	(13.096)	(35)	-	-	-	-	-	-	-	-	-
Unit Auto Arcanduva	-	-	-	(5)	-	-	-	-	-	-	-	-	-	-	-	-	-
Uab Motors	(8)	239	-	361	-	-	-	-	(387)	-	-	-	-	(28)	-	-	-
Vamos	54.907	3.467	(8.870)	(15.490)	(1.415)	8.481	1.415	(8.457)	(9.216)	(3.390)	3.017	3	-	(234)	-	(404)	-
Vamos Agrícolas	32	685	-	(27)	-	-	-	-	(429)	3	-	-	-	-	-	-	-
Vamos Máquinas	72	843	-	96	-	-	-	-	(486)	4	-	-	-	-	-	-	-
Vamos Seminovos	990	(378)	-	(6)	-	-	-	-	(94)	(225)	-	(169)	-	-	-	-	-
Vamos Linha Amarela	16	18	(85)	(23)	-	-	-	-	(103)	223	-	-	-	-	-	-	-
Yolanda	-	-	(2.197)	4	-	-	-	-	(6)	-	-	1.152	-	-	-	-	-
DHL Distribuidora de Peças e Serviços	131	-	-	-	-	-	-	-	(7)	-	-	-	-	-	-	-	-
Sbr Comercio	113	-	-	-	-	-	-	-	(15)	-	-	-	-	-	-	-	-
Original N Veic Semi LTDA	1	-	-	-	-	-	-	-	(50)	-	-	-	-	-	-	-	-
CS Mobi Cuiabá SPE SA	-	20	(82)	-	-	-	-	-	(14)	2	-	-	-	-	-	-	-
Estação Asia Comercio	1	-	-	-	-	-	-	-	-	-	-	-	-	-	-	-	-
FSJ Logística	-	814	(16.093)	-	-	-	-	-	(60)	-	-	-	-	-	-	-	-
IC Transportes Ltda	-	32	(551)	-	-	525	(525)	(30)	-	-	300	-	-	-	-	-	-
Original Provence	4	-	-	-	-	-	-	-	-	-	-	-	-	-	-	-	-
Original Xangai	182	-	-	-	-	-	-	-	(4)	-	-	-	-	-	-	-	-
Original Xian	2	-	(1)	-	-	-	-	-	-	-	-	-	-	-	-	-	-
HPF Intermediacoes LTDA	-	-	-	-	-	-	-	-	(5)	-	-	-	-	-	-	-	-
Satelite	6.364	-	(72)	-	-	-	-	-	-	-	-	-	-	-	-	-	-
	<b>306.939</b>	<b>167.903</b>	<b>(275.276)</b>	<b>(160.507)</b>	<b>212.468</b>	<b>300.963</b>	<b>(212.468)</b>	<b>(300.909)</b>	<b>(55.388)</b>	<b>(11.054)</b>	<b>7.772</b>	<b>3.733</b>	<b>115.396</b>	<b>53.374</b>	<b>(129.432)</b>	<b>(53.346)</b>	
Outros (i)	-	-	(1.199)	-	-	-	-	-	(2.257)	-	-	-	-	-	-	-	-
	-	-	(1.199)	-	-	-	-	-	(2.257)	-	-	-	-	-	-	-	-
<b>Total</b>	<b>306.939</b>	<b>167.903</b>	<b>(276.475)</b>	<b>(160.507)</b>	<b>212.468</b>	<b>300.963</b>	<b>(212.468)</b>	<b>(300.909)</b>	<b>(57.645)</b>	<b>(11.054)</b>	<b>7.772</b>	<b>3.733</b>	<b>115.396</b>	<b>53.374</b>	<b>(129.432)</b>	<b>(53.346)</b>	

### 24.3 Transações ou relacionamentos com controladas e empresas do Grupo, referentes a operações como avalista/fiadora/devedora solidária

Após a reorganização societária ocorrida em 5 de agosto de 2020, a SIMPAR passou a ser interveniente/devedora solidária em algumas operações captadas por empresas controladas e, em conjunto com a controlada JSL, é devedora solidária de debêntures com saldo de R\$ 109.905 em 30 de setembro de 2024, e em algumas operações CRA.

### 24.4 Transações ou relacionamentos com acionistas referentes a arrendamentos de imóveis

O Grupo SIMPAR mantém contratos de locação de imóveis operacionais e administrativos com Ribeira Imóveis Ltda., empresa sob controle comum. O valor dos aluguéis reconhecidos no resultado do período de nove meses findo em 30 de setembro de 2024 foi de R\$ 29.951 (R\$ 21.191 em 30 de setembro de 2023). Os contratos têm condições alinhadas com as práticas do mercado conforme estudos contratados entre as partes para confirmar condições de mercados dos respectivos locais, e têm vencimentos até 2037.

### 24.5 Remuneração dos administradores

A Administração da Companhia é composta pelo Conselho de Administração e pela Diretoria Executiva, sendo que a remuneração dos executivos e administradores, que inclui todos os encargos sociais e benefícios, foram registradas na rubrica “Despesas administrativas”, e estão resumidas conforme a seguir:

	Controladora		Consolidado	
	30/09/2024	30/09/2023	30/09/2024	30/09/2023
Remuneração fixa	14.379	12.245	48.865	37.507
Remuneração variável	21.355	18.265	44.474	36.132
Encargos e benefícios	185	188	698	564
Remuneração baseada em ações	4.006	3.085	11.189	14.410
<b>Total</b>	<b>39.925</b>	<b>33.783</b>	<b>105.226</b>	<b>88.613</b>

Os administradores estão incluídos no plano de remuneração baseado em ações da Companhia. No período de nove meses findo em 30 de setembro de 2024 foram exercidas opções de ações pelos administradores conforme mencionado na nota explicativa 25.2(a).

A Administração não possui benefícios pós-emprego.

A remuneração paga ao pessoal-chave da Administração está dentro do limite aprovado pela Assembleia Geral Ordinária e Extraordinária de realizada em abril de 2023.

### 24.6 Fundo de Investimento em Direitos Creditórios (“FIDC”)

Em dezembro de 2020, a Companhia constituiu um FIDC na forma da lei n 6365/76 sob a forma de condomínio fechado de natureza especial, nos termos dos ART 1368 – C do Código Civil Brasileiro, com prazo de duração indeterminado, regido pela resolução CMN 2.907/01 e instrução CVM nº 356, com a finalidade de fomentar as suas controladas com recursos financeiros para a aquisição de veículos. O regulamento deste fundo está arquivado no website da Companhia e na plataforma da CVM.

Este fundo é aportado pela própria Companhia e investidores terceiros, e os recursos poderão ser alocados em direitos de crédito oriundos exclusivamente de contratos de compra e venda de veículos ou contratos de locação.

Em 30 de setembro de 2024, a Companhia possui investido R\$ 43.887 em cotas subordinadas (R\$ 65.814 em 31 de dezembro de 2023), que representa aproximadamente 23% da carteira do fundo, e é consolidado para fins das informações trimestrais consolidadas.

## 25. Patrimônio líquido

### 25.1 Capital social

O capital social da Companhia, totalmente subscrito e integralizado, em 30 de setembro de 2024 é de R\$ 1.174.362 (R\$ 1.174.362 em 31 de dezembro de 2023), dividido em 873.040.533 ações ordinárias, sem valor nominal (838.407.909 ações ordinárias em 31 de dezembro de 2023), conforme mencionado na nota 1.1.5.

A composição do capital social em 30 de setembro de 2024 é como segue:

Quantidade de ações	30/09/2024		31/12/2023	
	Ações Ordinárias	(%)	Ações Ordinárias	(%)
<b>Acionistas</b>				
<b>Controladores</b>	<b>568.777.822</b>	<b>65,1%</b>	<b>534.145.198</b>	<b>63,7%</b>
JSP Holding	515.448.549	59,0%	480.815.925	57,3%
Fernando Antonio Simões	53.329.273	6,1%	53.329.273	6,4%
<b>Outros membros da Família Simões</b>	<b>60.987.754</b>	<b>7,0%</b>	<b>60.867.110</b>	<b>7,3%</b>
<b>Conselho de Administração</b>	<b>2.798.287</b>	<b>0,3%</b>	<b>2.798.287</b>	<b>0,3%</b>
<b>Administradores e Diretores</b>	<b>2.359.858</b>	<b>0,3%</b>	<b>2.282.864</b>	<b>0,3%</b>
<b>Ações em Tesouraria</b>	<b>11.014.390</b>	<b>1,3%</b>	<b>11.366.364</b>	<b>1,4%</b>
<b>Ações em circulação, negociadas em bolsa</b>	<b>227.102.422</b>	<b>26,0%</b>	<b>226.948.086</b>	<b>27,1%</b>
<b>Total</b>	<b>873.040.533</b>	<b>100,0%</b>	<b>838.407.909</b>	<b>100,0%</b>

A Companhia está autorizada a aumentar o capital social em até 160.000.000, excluídas as ações já emitidas, independentemente de reforma estatutária, mediante deliberação do Conselho de Administração, a quem competirá estabelecer as condições da emissão, inclusive preço, prazo e forma de sua integralização.

### 25.2 Reservas de capital

#### a. Transações com pagamentos baseados em ações

A Companhia concedeu planos de pagamentos baseados em ações a executivos dedicados ao Grupo SIMPAR que, por sua vez, considerou a apropriação dos valores respectivos a partir da data que eles passaram a dedicar-se às operações do Grupo SIMPAR, de acordo com o ICPC 4 / IFRIC 8 – Alcance do Pronunciamento Técnico CPC 10 / IFRIC 11 – Pagamento Baseado em Ações.

Esses planos de pagamento baseados em ações são gerenciados pelo Conselho de Administração e é composto da seguinte forma:

#### Plano de ações restritas

A tabela a seguir apresenta a quantidade, a média ponderada do valor justo e o movimento dos direitos de ações restritas outorgados:

	Quantidade de ações			Direitos de ações em período de vesting	Preço médio do período (R\$)
	Direitos de ações outorgadas	Canceladas	Transferidas		
<b>Posição em 31 de dezembro de 2022</b>	<b>7.500.302</b>	<b>(1.061.317)</b>	<b>(4.759.873)</b>	<b>1.679.112</b>	<b>10,97</b>
Transferências aos beneficiários	-	-	(1.148.776)	(1.148.776)	2,55
Outorgas canceladas	-	(516)	-	(516)	5,89
<b>Posição em 31 de dezembro de 2023</b>	<b>7.500.302</b>	<b>(1.061.833)</b>	<b>(5.908.649)</b>	<b>529.820</b>	<b>6,47</b>
Transferências aos beneficiários	-	-	(431.916)	(431.916)	7,98
Outorgas canceladas	-	(2.044)	-	(2.044)	5,89
<b>Posição em 30 de setembro de 2024</b>	<b>7.500.302</b>	<b>(1.063.877)</b>	<b>(6.340.565)</b>	<b>95.860</b>	<b>6,78</b>

As informações completas sobre o plano de pagamento baseado em ações estão apresentadas na nota explicativa 30.2 das demonstrações financeiras anuais individuais e consolidadas relativas ao exercício findo em 31 de dezembro de 2023.

### **b. Reserva especial**

A reserva especial de capital da Companhia é constituída com base nos resultados obtidos em transações que envolvem seus investimentos em controladas tais como ágio na emissão de ações primárias, ganhos na alienação de ações em ofertas, troca de ações em combinações de negócios, sem a perda de controle.

## **25.3 Ações em tesouraria**

Em 30 de setembro de 2024 a Companhia possui 11.014.390 ações em tesouraria com um preço médio de R\$ 13,76 (treze reais e setenta e seis centavos), representando saldo de R\$ 151.419 (R\$ 151.047 em 31 de dezembro de 2023).

## **25.4 Reservas de lucros**

### **a. Distribuição de dividendos**

A política para distribuição de dividendos está divulgada na nota explicativa 30.4 (a) das demonstrações financeiras individuais e consolidadas da Companhia relativas ao exercício findo em 31 de dezembro de 2023.

### **b. Reserva legal**

A reserva legal é constituída anualmente com a destinação de 5% do lucro líquido do exercício da Companhia, limitada a 20% do capital social. Sua finalidade é assegurar a integridade do capital social. Ela poderá ser utilizada somente para compensar prejuízo e aumentar o capital. Quando a Companhia apresentar prejuízo no exercício, não haverá constituição de reserva legal.

Em 30 de setembro de 2024, a reserva legal tem saldo de R\$ 104.491 (R\$ 104.491 em 31 de dezembro de 2023) e representa 9% do capital social subscrito.

### **c. Reserva de Investimentos**

A reserva de investimentos tem por fim financiar a expansão das atividades da Companhia e/ou de suas empresas controladas e coligadas, inclusive por meio da subscrição de aumentos de capital ou criação de novos empreendimentos, para a qual poderá ser destinado até 100% do lucro líquido que remanescer após as deduções legais e estatutárias e cujo saldo não poderá ultrapassar o valor equivalente a 80% do capital social subscrito da Companhia.

## **25.5 Participação de não controladores**

A Companhia trata as transações com participações de não controladores como transações com proprietários de ativos do Grupo SIMPAR. Para as compras de participações de não controladores, a diferença entre qualquer contraprestação paga e a parcela adquirida do valor contábil dos ativos líquidos da controlada é registrada no patrimônio líquido.

## **25.6 Ajuste de avaliação patrimonial**

A Companhia registra em ajuste de avaliação patrimonial as variações de preço de mercado dos instrumentos financeiros, quando mensurados pelo valor justo por meio de outros resultados abrangentes, as variações de participação decorrente das recompras e transferências de ações em tesouraria e outras variações patrimoniais oriundas de reestruturações societárias.

## **26. Cobertura de seguros**

O Grupo SIMPAR possui seguros contratados considerados pela Administração suficientes para cobrir eventuais riscos sobre seus ativos e/ou responsabilidades em transporte de cargas e propriedades de terceiros. Para a frota de veículos, na sua maior parte, faz a autogestão de risco de sinistros, tendo em vista o custo *versus*



benefício do prêmio. As informações completas sobre a cobertura de seguros estão apresentadas na nota explicativa 31 das demonstrações financeiras anuais individuais e consolidadas relativas ao exercício findo em 31 de dezembro de 2023.

## 27. Informações por segmento

As informações por segmento estão sendo apresentadas em relação aos negócios do Grupo SIMPAR que foram identificados com base na estrutura de gerenciamento e nas informações gerenciais internas utilizadas pelos seus principais tomadores de decisão, e estão descritos na nota explicativa 1.

Os resultados por segmento, assim como os ativos e os passivos, consideram os itens diretamente atribuíveis ao segmento, assim como aqueles que possam ser alocados em bases razoáveis.

Não há cliente que tenha contribuído com mais de 10% da receita operacional líquida para o período de nove meses findo em 30 de setembro de 2024 e 2023.

As informações por segmento para os períodos de nove meses findos em 30 de setembro de 2024 e 2023, estão apresentadas a seguir:

	30/09/2024										
	JSL	Movida	Vamos	CS Brasil	CS Infra	Automob	BBC	Ciclus	Holding e demais	Eliminações <sup>(i)</sup>	Consolidado
<b>Receita líquida de venda, locação, prestação de serviços e venda de ativos desmobilizados</b>	<b>6.565.291</b>	<b>10.233.113</b>	<b>5.584.718</b>	<b>448.596</b>	<b>638.145</b>	<b>6.838.169</b>	<b>6.358</b>	<b>488.640</b>	<b>37.127</b>	<b>(519.949)</b>	<b>30.320.208</b>
(-) Custo de venda, locação e prestação de serviços	(5.399.189)	(7.273.793)	(3.072.181)	(377.479)	(614.455)	(5.851.565)	(5.551)	(340.294)	(31.918)	466.218	(22.500.207)
<b>(=) Lucro bruto</b>	<b>1.166.102</b>	<b>2.959.320</b>	<b>2.512.537</b>	<b>71.117</b>	<b>23.690</b>	<b>986.604</b>	<b>807</b>	<b>148.346</b>	<b>5.209</b>	<b>(53.731)</b>	<b>7.820.001</b>
Despesas comerciais	(36.916)	(458.319)	(194.949)	(5.082)	(1.000)	(411.583)	(580)	(1.364)	(4.940)	43.726	(1.071.007)
Despesas administrativas	(336.703)	(373.722)	(269.335)	(21.770)	(41.148)	(342.111)	(37.281)	(28.610)	(44.222)	4.312	(1.490.590)
(Provisão) reversão de perdas esperadas ("impairment") de contas a receber	(2.617)	(44.811)	(162.596)	2.917	-	(8.196)	(30.884)	-	-	-	(246.187)
Outras receitas (despesas) operacionais, líquidas	154.231	(147.324)	(2.373)	36.624	8	16.674	7.180	1.238	6.025	(7.823)	64.460
Resultado na equivalência patrimonial	-	-	-	48.454	2.426	-	-	-	-	(48.454)	2.426
<b>Lucro operacional antes das receitas e despesas financeiras e impostos</b>	<b>944.097</b>	<b>1.935.144</b>	<b>1.883.284</b>	<b>132.260</b>	<b>(16.024)</b>	<b>241.388</b>	<b>(60.758)</b>	<b>119.610</b>	<b>(37.928)</b>	<b>(61.970)</b>	<b>5.079.103</b>
Receitas financeiras											1.142.960
Despesas financeiras											(5.715.106)
<b>Lucro antes do imposto de renda e da contribuição social das operações em continuidade</b>											<b>506.957</b>
Impostos e contribuições sobre o lucro											(133.025)
<b>Lucro do período</b>											<b>373.932</b>
Ativos totais por segmento em 30/09/2024	12.789.189	28.574.185	24.892.028	2.686.638	1.563.108	4.857.846	1.937.676	1.315.757	12.061.678	(9.759.226)	80.918.879
Passivos totais por segmento em 30/09/2024	10.931.872	25.915.966	19.692.675	2.542.869	1.404.998	3.770.849	1.666.256	1.120.392	8.742.453	(1.932.429)	73.855.901
Depreciação e amortização em 30/09/2024	(445.350)	(1.521.142)	(587.568)	(26.051)	(18.961)	(79.936)	(1.874)	(38.369)	(9.935)	7.953	(2.721.233)

(i) Eliminações de transações efetuadas entre os segmentos.

Notas explicativas às informações trimestrais individuais e consolidadas em 30 de setembro de 2024

Em milhares de reais, exceto quando indicado de outra forma

									30/09/2023	
	JSL	Movida	Vamos	CS Brasil	CS Infra	Automob	BBC	Holding e demais	Eliminações(i)	Consolidado
<b>Receita líquida de venda, locação, prestação de serviços e venda de ativos desmobilizados</b>	<b>5.413.278</b>	<b>7.848.570</b>	<b>4.632.745</b>	<b>528.340</b>	<b>519.197</b>	<b>4.805.544</b>	<b>10.184</b>	<b>61.935</b>	<b>(498.004)</b>	<b>23.321.789</b>
(-) Custo de venda, locação e prestação de serviços	(4.404.005)	(5.327.334)	(2.579.501)	(418.932)	(403.234)	(4.071.409)	(4.400)	(53.411)	446.796	(16.815.430)
<b>(=) Lucro bruto</b>	<b>1.009.273</b>	<b>2.521.236</b>	<b>2.053.244</b>	<b>109.408</b>	<b>115.963</b>	<b>734.135</b>	<b>5.784</b>	<b>8.524</b>	<b>(51.208)</b>	<b>6.506.359</b>
Despesas comerciais	(29.010)	(405.797)	(184.713)	(1.136)	(481)	(279.451)	(3.178)	(751)	23.798	(880.719)
Despesas administrativas	(296.966)	(372.779)	(238.141)	(26.752)	(53.280)	(273.514)	(31.329)	(53.368)	1.203	(1.344.926)
(Provisão) reversão de perdas esperadas ("impairment") de contas a receber	(8.231)	(68.245)	(55.989)	(2.591)	49	(5.481)	(12.604)	-	-	(153.092)
Outras receitas (despesas) operacionais, líquidas	319.090	(232.910)	26.752	(411)	638	31.468	1.372	509	(3.979)	142.529
Resultado na equivalência patrimonial	-	-	-	2.880	-	44	-	-	-	2.924
<b>Lucro operacional antes das receitas e despesas financeiras e impostos</b>	<b>994.156</b>	<b>1.441.505</b>	<b>1.601.153</b>	<b>81.398</b>	<b>62.889</b>	<b>207.201</b>	<b>(39.955)</b>	<b>(45.086)</b>	<b>(30.186)</b>	<b>4.273.075</b>
Receitas financeiras										837.998
Despesas financeiras										(5.190.445)
<b>Lucro antes do imposto de renda e da contribuição social das operações em continuidade</b>										<b>(79.372)</b>
Impostos e contribuições sobre o lucro										145.549
<b>Lucro líquido do período</b>										<b>66.177</b>
Ativos totais por segmento em 30/09/2023	10.600.546	21.734.569	19.219.164	1.509.893	2.088.573	3.808.866	816.478	11.861.175	(8.941.649)	62.697.615
Passivos totais por segmento em 30/09/2023	8.917.258	18.706.878	14.340.380	1.340.899	1.923.191	2.737.819	658.712	8.362.736	(1.241.580)	55.746.293
Depreciação e amortização em 30/09/2023	(318.182)	(1.191.754)	(405.970)	(25.597)	(39.678)	(55.556)	(1.215)	(20.292)	15.017	(2.043.227)

(i) Eliminações de transações efetuadas entre os segmentos.

## 28. Receita líquida de venda, locação, prestação de serviços e venda de ativos desmobilizados

### 28.1 Fluxos de receitas

	Consolidado	
	30/09/2024	30/09/2023
Receita da prestação de serviços	6.793.255	5.663.356
Receita de locação de veículos, máquinas e equipamentos	8.034.116	5.902.063
Receita de venda de veículos novos	5.721.271	4.432.637
Receita de venda de veículos usados	1.558.938	1.082.783
Receita de venda de peças e acessórios	951.744	755.002
Receita de contratos de concessões e parcerias público-privadas	508.988	82.622
Outras receitas	636.212	677.888
<b>Receita líquida de venda, locação e prestação de serviços</b>	<b>24.204.524</b>	<b>18.596.351</b>
Receita de venda de ativos desmobilizados	6.115.684	4.725.438
<b>Receita líquida total</b>	<b>30.320.208</b>	<b>23.321.789</b>

Abaixo apresentamos a conciliação entre as receitas brutas e a receita líquida apresentada nas demonstrações dos resultados:

	Consolidado	
	30/09/2024	30/09/2023
<b>Receita bruta</b>	<b>33.297.614</b>	<b>25.876.701</b>
<b>Menos:</b>		
Impostos sobre vendas	(2.443.403)	(1.985.025)
Devoluções e cancelamentos	(413.712)	(501.966)
Repasse de pedágios	(129.978)	(31.761)
Descontos concedidos	9.687	(36.160)
<b>Receita líquida total</b>	<b>30.320.208</b>	<b>23.321.789</b>

### 28.2 Desagregação da receita de contrato com cliente por segmento

Na tabela seguinte, apresenta-se a composição analítica da receita de contratos com clientes das principais linhas de negócio e a respectiva época do reconhecimento da receita. Ela também inclui a conciliação da composição analítica da receita com os segmentos reportáveis do Grupo SIMPAR.

Notas explicativas às informações trimestrais individuais e consolidadas em 30 de setembro de 2024  
Em milhares de reais, exceto quando indicado de outra forma

	JSL		Movida		Vamos		CS Brasil		Consolidado CS Infra		Consolidado Total	
	30/09/2024	30/09/2023	30/09/2024	30/09/2023	30/09/2024	30/09/2023	30/09/2024	30/09/2023	30/09/2024	30/09/2023	30/09/2024	30/09/2023
	Receitas de serviços prestados	2.038.886	1.618.870	-	-	267.200	-	-	16.212	-	391.019	-
Receita de transporte de passageiros	121.518	150.566	-	-	-	-	52.830	97.793	-	-	-	-
Receita de transporte de cargas gerais	3.873.378	3.176.658	-	-	-	-	-	279.392	86.718	-	-	-
Receita de locação de veículos, máquinas e equipamentos	315.532	279.270	4.847.983	3.771.525	2.664.153	1.927.965	316.024	-	-	-	-	-
Receita de venda de veículos novos	-	-	-	-	1.672.053	1.442.394	-	-	-	-	-	-
Receita de venda de veículos usados	-	-	-	-	68.709	72.038	-	-	-	-	-	-
Receita de venda de peças e acessórios	-	-	-	-	316.426	303.309	-	-	-	-	-	-
Receita de contratos de concessões e parceiras público-privadas	-	-	-	-	-	-	-	-	508.988	82.622	-	-
Outras receitas	1.732	2.137	-	-	-	269.652	-	-	42.439	45.556	-	-
<b>Receita líquida de venda, locação e prestação de serviços</b>	<b>6.351.046</b>	<b>5.227.501</b>	<b>4.847.983</b>	<b>3.771.525</b>	<b>4.988.541</b>	<b>4.015.358</b>	<b>368.854</b>	<b>393.397</b>	<b>638.145</b>	<b>519.197</b>	-	-
Receita de venda de ativos desmobilizados	214.245	185.777	5.385.129	4.077.045	596.177	617.387	79.742	134.943	-	-	-	-
<b>Receita líquida total</b>	<b>6.565.291</b>	<b>5.413.278</b>	<b>10.233.112</b>	<b>7.848.570</b>	<b>5.584.718</b>	<b>4.632.745</b>	<b>448.596</b>	<b>528.340</b>	<b>638.145</b>	<b>519.197</b>	-	-
<b>Tempo de reconhecimento de receita</b>												
Produtos e serviços transferidos em momento específico no tempo	214.245	185.777	4.847.983	4.077.045	2.653.365	2.435.128	132.573	232.736	638.145	473.641	-	-
Produtos e serviços transferidos ao longo do tempo	6.351.046	5.227.501	5.385.129	3.771.525	2.931.353	2.197.617	316.023	295.604	-	45.556	-	-
<b>Receita líquida total</b>	<b>6.565.291</b>	<b>5.413.278</b>	<b>10.233.112</b>	<b>7.848.570</b>	<b>5.584.718</b>	<b>4.632.745</b>	<b>448.596</b>	<b>528.340</b>	<b>638.145</b>	<b>519.197</b>	-	-
	Automob		BBC		Holding e demais		Ciclus		Eliminações		Consolidado Total	
	30/09/2024	30/09/2023	30/09/2024	30/09/2023	30/09/2024	30/09/2023	30/09/2024	30/09/2023	30/09/2024	30/09/2023	30/09/2024	30/09/2023
Receitas de serviços prestados	-	-	6.358	10.184	-	-	446.386	-	(98.487)	(77.338)	2.660.343	1.958.947
Receita de transporte de passageiros	-	-	-	-	-	-	-	-	-	-	174.348	248.359
Receita de transporte de cargas gerais	-	-	-	-	-	-	-	-	(1.532)	-	3.958.564	3.456.050
Receita de locação de veículos, máquinas e equipamentos	-	-	-	-	-	-	-	-	(109.576)	(76.697)	8.034.116	5.902.063
Receita de venda de veículos novos	4.076.335	2.995.358	-	-	-	-	-	-	(27.117)	(5.115)	5.721.271	4.432.637
Receita de venda de veículos usados	1.520.771	1.010.746	-	-	-	-	-	-	(30.542)	(1)	1.558.938	1.082.783
Receita de venda de peças e acessórios	638.495	453.678	-	-	-	-	-	-	(3.177)	(1.985)	951.744	755.002
Receita de contratos de concessões e parceiras público-privadas	-	-	-	-	-	-	-	-	-	-	508.988	82.622
Outras receitas	553.776	304.825	-	-	18.895	61.936	42.253	-	(22.883)	(6.218)	636.212	677.888
<b>Receita líquida de venda, locação e prestação de serviços</b>	<b>6.789.377</b>	<b>4.764.607</b>	<b>6.358</b>	<b>10.184</b>	<b>18.895</b>	<b>61.936</b>	<b>488.639</b>	<b>-</b>	<b>(293.314)</b>	<b>(167.354)</b>	<b>24.204.524</b>	<b>18.596.351</b>
Receita de venda de ativos desmobilizados	48.794	40.937	-	-	18.230	-	-	-	(226.633)	(330.651)	6.115.684	4.725.438
<b>Receita líquida total</b>	<b>6.838.171</b>	<b>4.805.544</b>	<b>6.358</b>	<b>10.184</b>	<b>37.125</b>	<b>61.936</b>	<b>488.639</b>	<b>-</b>	<b>(519.947)</b>	<b>(498.005)</b>	<b>30.320.208</b>	<b>23.321.789</b>
<b>Tempo de reconhecimento de receita</b>												
Produtos e serviços transferidos em momento específico no tempo	6.284.394	4.500.719	6.358	10.184	37.125	61.936	488.639	-	(310.353)	(343.970)	14.992.474	11.633.196
Produtos e serviços transferidos ao longo do tempo	553.777	304.825	-	-	-	-	-	-	(209.594)	(154.035)	15.327.734	11.688.593
<b>Receita líquida total</b>	<b>6.838.171</b>	<b>4.805.544</b>	<b>6.358</b>	<b>10.184</b>	<b>37.125</b>	<b>61.936</b>	<b>488.639</b>	<b>-</b>	<b>(519.947)</b>	<b>(498.005)</b>	<b>30.320.208</b>	<b>23.321.789</b>

## 29. Gastos por natureza

As informações de resultado do Grupo SIMPAR são apresentadas por função. A seguir está demonstrado o detalhamento dos gastos por natureza:

	Controladora		Consolidado	
	30/09/2024	30/09/2023	30/09/2024	30/09/2023
Custo de venda de peças e veículos novos e usados	-	-	(7.619.456)	(5.658.152)
Custo de construção (i)	-	-	(508.988)	(82.622)
Custo / despesas com frota (iii)	-	-	(605.196)	(401.639)
Custo de venda de ativos desmobilizados (ii)	-	-	(5.652.675)	(4.104.310)
Pessoal e encargos	(74.801)	(93.076)	(3.484.041)	(2.888.648)
Viagens e estadias	(3.946)	(4.484)	(44.585)	(44.355)
Comissões	-	-	(336.351)	(266.689)
Serviços de frete	-	-	(1.285.388)	(1.201.303)
Serviços contratados de terceiros	(13.855)	(16.088)	(803.896)	(689.943)
Depreciação, amortização e provisão para perda de valor recuperável ("impairment") (vi) (vii)	(9.600)	(8.007)	(2.721.233)	(2.043.226)
Perda de valor recuperável ("impairment") de estoques (vii)	-	-	(14.411)	-
Perda de valor recuperável ("impairment") de veículos, máquinas e equipamentos avariados e sinistrados (vii)	-	-	(178.477)	(167.467)
Peças, pneus e manutenções	(4.051)	(171)	(1.382.271)	(1.192.966)
Combustíveis e lubrificantes	(2.359)	(32)	(951.364)	(701.891)
Comunicação, propaganda e publicidade	(851)	(724)	(186.303)	(147.606)
Manutenções de instalações e infraestrutura	(5.564)	(4.516)	(177.919)	(152.704)
Provisão de perdas esperadas ("impairment") de contas a receber	-	-	(246.187)	(152.142)
Provisão e indenizações judiciais para demandas judiciais e administrativas	(58)	(119)	(68.275)	(53.035)
Energia elétrica	(94)	(474)	(49.898)	(41.624)
Aluguéis de imóveis	(2.148)	(2.153)	(44.695)	(33.553)
Aluguéis de veículos, máquinas e equipamentos	(272)	197	(41.657)	(64.349)
Créditos de PIS e COFINS sobre insumos (iv)	-	-	1.099.439	866.539
Crédito de impostos extemporâneos	-	-	218.550	25.255
Reembolso de despesas compartilhadas (v)	82.575	82.575	-	-
Ganho por compra vantajosa em combinação de negócios (vii)	-	-	461	254.761
Outros custos e despesas	(1.349)	(2.007)	(158.715)	(109.969)
	<b>(36.373)</b>	<b>(49.079)</b>	<b>(25.243.531)</b>	<b>(19.051.638)</b>
Custo de venda, locação e prestação de serviços e venda de ativos desmobilizados	-	-	(22.500.207)	(16.815.430)
Despesas comerciais	-	-	(1.071.007)	(880.719)
Despesas administrativas	(40.793)	(52.775)	(1.490.590)	(1.344.926)
Provisão de perdas esperadas de contas a receber ("impairment")	-	-	(246.187)	(153.092)
Outras receitas operacionais	4.478	3.816	342.258	431.717
Outras despesas operacionais	(58)	(120)	(277.798)	(289.188)
	<b>(36.373)</b>	<b>(49.079)</b>	<b>(25.243.531)</b>	<b>(19.051.638)</b>

- (i) Custo de construção e benfeitorias realizadas nos em atendimento dos contratos de concessão dos Portos em Aratu e operações da Rodovia Transcerrados, reversíveis ao poder público ao final dos contratos.
- (ii) O custo na venda de ativos desmobilizados se refere ao custo baixado dos veículos que foram utilizados na prestação de serviços e locações, desativados e vendidos.
- (iii) Inclui despesas com IPVA, manutenções, pedágios de frotas utilizadas nas operações.
- (iv) Créditos de PIS e COFINS sobre aquisição de insumos e encargos de depreciação como créditos redutores dos custos dos produtos e serviços vendidos, para melhor refletir as naturezas dos respectivos créditos e despesas.
- (v) A Companhia, com o objetivo de melhor distribuir os gastos comuns entre as empresas usuárias de serviços compartilhados, efetua os respectivos rateios, de acordo com critérios definidos por estudos técnicos apropriados. Não é cobrada taxa de administração ou aplicada margem de rentabilidade sobre os serviços compartilhados.
- (vi) Saldo de *impairment* provisionado pelas controladas Vamos e Movida referente ao impacto das enchentes no Rio Grande do sul, vide a nota 1.1.6. O valor é composto por: R\$ 2.689.799 com despesas de depreciação e amortização de ativos imobilizados e intangíveis, R\$ 2.655 referente a perda de valor recuperável no ativo imobilizado e R\$ 28.779 no ativo imobilizado disponibilizado para venda.
- (vii) O valor total de despesas com depreciação, amortização e perda de valor recuperável ("*impairment*") é de R\$ 2.914.121, e está apresentado nas demonstrações de fluxo de caixa.
- (viii) Ganho por compra vantajosa em combinação de negócios nas aquisições das subsidiárias IC Transportes e FSJ Logisitca, nos montantes de R\$ 216.493 e R\$ 43.162 respectivamente, pela controlada JSL em 2023, vide nota 1.2.2.

### 30. Resultado financeiro

	Controladora		Consolidado	
	30/09/2024	30/09/2023	30/09/2024	30/09/2023
<b>Receitas financeiras</b>				
Aplicações financeiras	255.708	260.737	829.793	633.497
Juros recebidos de clientes	-	3.299	52.604	21.229
Atualização monetária de impostos a recuperar e depósitos judiciais	11.360	10.588	80.310	50.749
Receita de financiamentos e produtos de créditos concedidos (i)	-	-	148.812	87.397
Outras receitas financeiras	40.938	12.419	31.441	45.126
<b>Receita financeira total</b>	<b>308.006</b>	<b>287.043</b>	<b>1.142.960</b>	<b>837.998</b>
<b>Despesas financeiras</b>				
Juros sobre empréstimos, financiamentos e debêntures	(516.016)	(579.868)	(4.064.201)	(2.988.159)
Juros e encargos sobre arrendamentos a pagar a instituições financeiras	(6.100)	(9.169)	(18.911)	(22.970)
Juros de risco sacado	-	-	(2.174)	(4.934)
Variação cambial	(278.934)	78.889	(816.960)	323.735
Resultado na apuração de derivativos e hedge, líquido	18.354	(412.775)	177.416	(1.545.973)
<b>Despesas financeiras a serviço da dívida</b>	<b>(782.696)</b>	<b>(922.923)</b>	<b>(4.724.830)</b>	<b>(4.238.301)</b>
Juros sobre arrendamentos por direito de uso	-	-	(138.458)	(122.444)
Despesas com captação	(5.307)	(5.982)	(117.954)	(105.803)
Juros sobre passivos	3.512	7.091	(366.883)	(502.188)
Outras despesas financeiras	(16.523)	(22.064)	(366.981)	(221.709)
<b>Despesa financeira total</b>	<b>(801.014)</b>	<b>(943.878)</b>	<b>(5.715.106)</b>	<b>(5.190.445)</b>
<b>Resultado financeiro líquido</b>	<b>(493.008)</b>	<b>(656.835)</b>	<b>(4.572.146)</b>	<b>(4.352.447)</b>

(i) Trata-se da receita financeira gerada pela operação dos financiamentos e arrendamentos concedidos da controlada BBC.

### 31. Lucro por ação

#### 31.1 Básico

O cálculo do lucro básico e diluído por ação foi baseado no lucro líquido atribuído aos detentores de ações ordinárias e na média ponderada de ações ordinárias em circulação. As quantidades de ações utilizadas para cálculo da média ponderada de ações em circulação e ajuste de opções de compra de ações (ponderada).

O cálculo do lucro básico por ação está demonstrado a seguir:

	Consolidado	
	30/09/2024	30/09/2023
<b>Numerador:</b>		
Lucro (Prejuízo) líquido do período	47.088	(117.997)
<b>Denominador:</b>		
Média ponderada de ações em circulação	862.026.143	827.041.545
<b>(=) Lucro (prejuízo) básico por ação (em R\$)</b>	<b>0,05463</b>	<b>(0,14267)</b>
<b>Média ponderada das ações ordinárias em circulação</b>		
	<b>30/09/2024</b>	<b>30/09/2023</b>
<b>Ações ordinárias existentes em 1º de janeiro</b>	<b>838.407.909</b>	<b>838.407.909</b>
Efeito das ações emitidas no período	34.632.624	-
Efeito das ações em tesouraria	(11.014.390)	(11.366.364)
<b>Média ponderada de ações ordinárias em circulação</b>	<b>862.026.143</b>	<b>827.041.545</b>

#### 31.2 Diluído

	Controladora	
	30/09/2024	30/09/2023
Lucro (prejuízo) líquido do período	47.088	(117.997)
Média ponderada de ações em circulação	862.026.143	827.041.545
<b>Ajustes de:</b>		
Opções de compra de ações (ponderada)	(181.550)	(462.921)
<b>Média ponderada de ações para o lucro diluído por ação</b>	<b>861.844.593</b>	<b>826.578.624</b>
<b>(=) Lucro (prejuízo) diluído por ação (em R\$)</b>	<b>0,05464</b>	<b>(0,14267)</b>

## 32. Informações suplementares do fluxo de caixa

As demonstrações dos fluxos de caixa pelo método indireto, são preparadas e apresentadas de acordo com o pronunciamento contábil CPC 03 (R2) / IAS 7 - Demonstração dos Fluxos de Caixa.

### 32.1 Fluxo de caixa suplementar aquisição de ativos fixos

O Grupo SIMPAR faz aquisições de veículos para renovação e expansão de sua frota e, parte destas aquisições não afetam os fluxos de caixa por serem financiadas. Abaixo está demonstrada a reconciliação dessas aquisições e os fluxos de caixa:

	Controladora		Consolidado	
	30/09/2024	30/09/2023	30/09/2024	30/09/2023
<b>Total das adições de imobilizado no período</b>	<b>12.287</b>	<b>2.993</b>	<b>13.103.011</b>	<b>7.648.197</b>
<b>Adições sem desembolso de caixa:</b>				
Adições financiadas por arrendamentos a pagar, FINAME e risco sacado a pagar - montadoras	-	-	(1.026.172)	(194.995)
Adições de arrendamentos por direito de uso (nota 18)	-	-	(497.557)	(363.573)
<b>Adições do período liquidadas com fluxos de caixa:</b>				
Varição no saldo de fornecedores, Reverse Factoring e montadoras de veículos a pagar	-	-	719.158	2.459.812
<b>Total dos fluxos de caixa na compra de ativo imobilizado</b>	<b>12.287</b>	<b>2.993</b>	<b>12.298.440</b>	<b>9.549.441</b>
<b>Demonstrações dos fluxos de caixa:</b>				
Imobilizado operacional para locação	-	-	11.831.202	9.095.136
Imobilizado para investimento	12.287	2.993	467.238	454.305
<b>Total</b>	<b>12.287</b>	<b>2.993</b>	<b>12.298.440</b>	<b>9.549.441</b>

## 33. Eventos subsequentes

### 33.1 Aprovação de documentação para reestruturação societária – segmentos Vamos e Automob

Em 23 de outubro de 2024, a SIMPAR publicou Fato Relevante informando que os documentos finais da operação proposta pelo Fato Relevante divulgado em 29 de setembro de 2024 foram aprovados pelos Conselhos de Administração de SIMPAR, Vamos Locação e Automob. A proposta foi analisada por comitê independente, constituído pela Vamos Locação, que negociou os termos e condições da operação, sendo estes: (i) pagamento de R\$ 1.000.000 pela Vamos Concessionárias por 51,29% de participação da Automob e (ii) incorporação da Automob pela Vamos Concessionárias. Com essa operação a SIMPAR deterá 60,11% de participação na companhia resultante da combinação, os demais acionistas da Vamos Locação deterão participação de 25,40%, e demais acionistas da Automob os 14,49% remanescentes. A proposta será submetida à aprovação dos acionistas de Vamos Locação, Vamos Concessionárias e Automob em suas respectivas assembleias gerais extraordinárias convocadas para realização, em primeira convocação, em 22 de novembro de 2024.

### 33.2 Reestruturação societária – Segmento Movida

Em 11 de novembro de 2024, a controlada Movida divulgou Fato Relevante em que informa que o Conselho de Administração aprovou a cisão parcial de sua controlada Movida Locação de Veículos S.A. com incorporação da parcela cindida pela própria Movida Participações S.A, sem impacto direto para seus acionistas, com objetivo de simplificação operacional e redução de custos incidentes sobre as operações.

\* \* \*



## Acompanhamento das projeções e estimativas divulgadas pela Simpar

Em fato relevante divulgado em 22 de novembro de 2023, Companhia divulgou projeções de algumas de suas subsidiárias:

- Automob S.A.: Receita bruta, EBITDA e Dívida Líquida
- ATU 12 Arrendatária Portuária SPE S.A. e ATU 18 Arrendatária Portuária SPE S.A. (“CS Portos”): Receita Líquida, EBITDA e Dívida Líquida
- Grãos do Piauí Concessionária de Rodovias SPE S.A. (“CS Grãos”): Receita Líquida, EBITDA e Dívida Líquida
- Ciclus Ambiental do Brasil S.A. (“Ciclus”): Receita Líquida, EBITDA e Dívida Líquida
- BBC Holding Financeira Ltda (“Banco BBC”): Aumento de capital, originação, carteira e recebíveis

### Controlada Automob

*Guidances* a serem atingidos ou superados até 2026:

- Receita bruta de R\$18,3 bilhões
- EBITDA de R\$1,3 bilhão
- Dívida Líquida de R\$2,5 bilhões

A Companhia informa que a Automob atingiu nos últimos 12 meses findos em 30 de setembro de 2024:

- Receita bruta de R\$9,7 bilhões - 53% do *guidance* estipulado para 2026.
- EBITDA de R\$0,5 bilhão - 36% do *guidance* estipulado para 2026.
- Dívida Líquida de R\$1,0 bilhão - 41% do *guidance* estipulado para 2026.

### Controlada CS Portos

*Guidances* a serem atingidos ou superados até 2026:

- Receita Líquida de R\$330 milhões a R\$390 milhões
- EBITDA de R\$180 milhões a R\$250 milhões
- Dívida Líquida de R\$550 milhões a R\$570 milhões

*Guidances* a serem atingidos ou superados até 2028:

- Receita Líquida de R\$590 milhões a R\$620 milhões
- EBITDA de R\$325 milhões a R\$400 milhões
- Dívida Líquida de R\$425 milhões a R\$475 milhões

A Companhia informa que a CS Portos atingiu nos últimos 12 meses findos em 30 de setembro de 2024:

- Receita Líquida de R\$118 milhões - 36% do piso do *guidance* estipulado para 2026 e 20% para 2028.
- EBITDA de R\$4 milhões - 1% do piso do *guidance* estipulado para 2026 e 1% para 2028.
- Dívida Líquida de R\$460 milhões - 84% do piso do *guidance* estipulado para 2026 e 108% para 2028

### **Controlada CS Grãos**

*Guidances* a serem atingidos ou superados até 2026:

- Receita Líquida de R\$90 milhões a R\$100 milhões
- EBITDA de R\$55 milhões a R\$60 milhões
- Dívida Líquida de R\$210 milhões a R\$220 milhões

A Companhia informa que a CS Grãos atingiu nos últimos 12 meses findos em 30 de setembro de 2024:

- Receita Líquida de R\$43 milhões - 48% do piso do *guidance* estipulado para 2026.
- EBITDA de R\$15 milhões - 26% do *guidance* estipulado para 2026.
- Dívida Líquida de R\$262 milhões - 125% do *guidance* estipulado para 2026.

### **Controlada Ciclus**

*Guidances* a serem atingidos ou superados até 2026:

- Receita Líquida de R\$625 milhões
- EBITDA de R\$290 milhões
- Dívida Líquida de R\$414 milhões

A Companhia informa que a Ciclus atingiu nos últimos 12 meses findos em 30 de setembro de 2024:

- Receita Líquida de R\$447 milhões - 72% do *guidance* estipulado para 2026.
- EBITDA de R\$148 milhões - 51% do *guidance* estipulado para 2026.
- Dívida Líquida de R\$826 milhões - 200% do *guidance* estipulado para 2026.

### **Controlada Banco BBC**

*Guidances* a serem atingidos ou superados até 2025:

- Aumento de capital de R\$165 milhões

*Guidances* a serem atingidos ou superados até 2026:

- Originação de R\$1,2 bilhão
- Carteira de R\$2,8 bilhões
- Carteira de R\$3,8 bilhões

A Companhia informa que o Banco BBC atingiu nos últimos 12 meses findos em 30 de setembro de 2024:

- Aumento de capital de R\$85 milhões em fev/24 - 52% do *guidance* estipulado para 2026.
- Originação de R\$963 milhões - 80% do *guidance* estipulado para 2026.
- Carteira de R\$1,6 bilhão - 58% do *guidance* estipulado para 2026.
- Recebíveis de R\$2,1 bilhões - 55% do *guidance* estipulado para 2026.

As projeções ora divulgadas pela SIMPAR constituem-se em premissas da Administração da Companhia, bem como em informações atualmente disponíveis. Considerações futuras dependem, substancialmente, das condições de mercado, regras governamentais, do desempenho do setor e da economia brasileira, entre outros fatores, dados operacionais podem afetar o desempenho futuro da Simpar e podem conduzir a resultados que diferem materialmente das projeções. As projeções estão sujeitas à riscos e incertezas, não constituindo promessa de desempenho futuro.



## Relatório sobre a revisão de informações trimestrais

Aos Administradores e Acionistas  
Simpar S.A.

### Introdução

Revisamos as informações contábeis intermediárias, individuais e consolidadas, da Simpar S.A. ("Companhia"), contidas no Formulário de Informações Trimestrais (ITR) referente ao trimestre findo em 30 de setembro de 2024, que compreendem o balanço patrimonial em 30 de setembro de 2024 e as respectivas demonstrações do resultado e do resultado abrangente para os períodos de três e de nove meses findos nessa data e das mutações do patrimônio líquido e dos fluxos de caixa para o período de nove meses findo nessa data, incluindo as notas explicativas.

A diretoria é responsável pela elaboração das informações contábeis intermediárias individuais e consolidadas de acordo com o Pronunciamento Técnico CPC 21 - "Demonstração Intermediária" e com a norma internacional de contabilidade IAS 34 - *Interim Financial Reporting*, emitida pelo *International Accounting Standards Board* (IASB), assim como pela apresentação dessas informações de forma condizente com as normas expedidas pela Comissão de Valores Mobiliários, aplicáveis à elaboração das Informações Trimestrais (ITR). Nossa responsabilidade é a de expressar uma conclusão sobre essas informações contábeis intermediárias com base em nossa revisão.

### Alcance da revisão

Conduzimos nossa revisão de acordo com as normas brasileiras e internacionais de revisão de informações intermediárias (NBC TR 2410 - "Revisão de Informações Intermediárias Executada pelo Auditor da Entidade" e ISRE 2410 - *Review of Interim Financial Information Performed by the Independent Auditor of the Entity*, respectivamente). Uma revisão de informações intermediárias consiste na realização de indagações, principalmente às pessoas responsáveis pelos assuntos financeiros e contábeis e na aplicação de procedimentos analíticos e de outros procedimentos de revisão. O alcance de uma revisão é significativamente menor do que o de uma auditoria conduzida de acordo com as normas de auditoria e, conseqüentemente, não nos permitiu obter segurança de que tomamos conhecimento de todos os assuntos significativos que poderiam ser identificados em uma auditoria. Portanto, não expressamos uma opinião de auditoria.

### Conclusão

Com base em nossa revisão, não temos conhecimento de nenhum fato que nos leve a acreditar que as informações contábeis intermediárias individuais e consolidadas incluídas nas informações trimestrais acima referidas não foram elaboradas, em todos os aspectos relevantes, de acordo com o CPC 21 e o IAS 34, aplicáveis à elaboração das Informações Trimestrais (ITR), e apresentadas de forma condizente com as normas expedidas pela Comissão de Valores Mobiliários.



Simpar S.A.

## **Outros assuntos**

### **Demonstrações do Valor Adicionado**

As informações trimestrais acima referidas incluem as Demonstrações do Valor Adicionado (DVA), individuais e consolidadas, referentes ao período de nove meses findo em 30 de setembro de 2024, elaboradas sob a responsabilidade da diretoria da Companhia e apresentadas como informação suplementar para fins do IAS 34. Essas demonstrações foram submetidas a procedimentos de revisão executados em conjunto com a revisão das informações trimestrais, com o objetivo de concluir se elas estão conciliadas com as informações contábeis intermediárias e registros contábeis, conforme aplicável, e se sua forma e conteúdo estão de acordo com os critérios definidos no Pronunciamento Técnico CPC 09 - "Demonstração do Valor Adicionado". Com base em nossa revisão, não temos conhecimento de nenhum fato que nos leve a acreditar que essas demonstrações do valor adicionado não foram elaboradas, em todos aspectos relevantes, segundo os critérios definidos nesse Pronunciamento Técnico e de forma consistente em relação às informações contábeis intermediárias individuais e consolidadas tomadas em conjunto.

Barueri, 12 de novembro de 2024

PricewaterhouseCoopers  
Auditores Independentes Ltda.  
CRC 2SP027083/F-3

Carlos Eduardo Guaraná Mendonça  
Contador CRC 1SP196994/O-2

## Parecer do Comitê de Auditoria

Os membros do Comitê de Auditoria da SIMPAR S.A. (“Companhia”), órgão assessor estatutário do Conselho de Administração, no intuito de cumprir suas atribuições legais e estatutárias, em reunião iniciada em 11 de novembro de 2024 e concluída nesta data, após apresentadas as informações relevantes sobre o desempenho da Companhia, examinaram as informações trimestrais individuais e consolidadas da Companhia e suas respectivas notas explicativas, todas referentes ao período de nove meses findo em 30 de setembro de 2024, acompanhadas do relatório de revisão da PricewaterhouseCoopers Auditores Independentes Ltda., sem ressalvas, e, tendo encontrado tais documentos em conformidade com as prescrições legais aplicáveis, opinaram favoravelmente à sua aprovação.

São Paulo, 12 de novembro de 2024.

**Valmir Pedro Rossi**

**Maria Fernanda dos Santos Teixeira**

**Alvaro Pereira Novis**

## **Declaração da Diretoria sobre as Informações trimestrais individuais e consolidadas da SIMPAR S.A.**

Em conformidade com o artigo 27 da Resolução CVM 80, de 29 de março de 2022, a Diretoria declara que revisou, discutiu e concordou com as informações trimestrais Individuais e consolidadas da SIMPAR S.A. referente ao período de nove meses findo em 30 de setembro de 2024, emitido nesta data.

São Paulo, 12 de novembro de 2024.

**Fernando Antonio Simões**

Diretor Presidente

**Denys Marc Ferrez**

Diretor Vice-Presidente Executivo de Finanças Corporativo e Diretor de Relações com Investidores

**Samir Moises Gilio Ferreira**

Diretor de Controladoria

## **Declaração da Diretoria sobre o Relatório de Auditoria dos Auditores Independentes**

Em conformidade com o artigo 27 da Resolução CVM 80, de 29 de março de 2022, a Diretoria declara que revisou, discutiu e concordou com as conclusões expressas no Relatório de Revisão dos Auditores Independentes sobre as Informações trimestrais individuais e consolidadas da SIMPAR S.A., referente ao período de nove meses findo em 30 de setembro de 2024, emitido nesta data.

São Paulo, 12 de novembro de 2024.

**Fernando Antonio Simões**

Diretor Presidente

**Denys Marc Ferrez**

Diretor Vice-Presidente Executivo de Finanças Corporativo e Diretor de Relações com Investidores

**Samir Moises Gilio Ferreira**

Diretor de Controladoria