



CDURP

**EDITAL DE PREGÃO ELETRÔNICO**  
**COMPANHIA DE DESENVOLVIMENTO URBANO DA REGIÃO DO PORTO**  
**DO RIO DE JANEIRO - CDURP**  
**EDITAL PREGÃO ELETRÔNICO CDURP Nº 391/2021**

## 1. INTRODUÇÃO

1.1 – A Companhia de Desenvolvimento Urbano da Região do Porto do Rio de Janeiro S/A – CDURP torna público que fará realizar licitação, sob a modalidade de PREGÃO ELETRÔNICO, do tipo menor preço global para Contratação de serviços técnicos especializados para diagnóstico da atual condição do sistema, bem como custos associados para futura operação e manutenção do teleférico da Providência e das estações da Central do Brasil, Gamboa e Américo Brum, conforme as especificações constantes deste Edital e do Termo de Referência.

1.2 – A presente licitação se rege por toda a legislação aplicável à espécie, especialmente pelas normas de caráter geral das Leis Federais n.º 10.520/02 e 13.303/16, pelo Decreto Municipal n.º 44.698/18, pelo Regulamento de Licitações e Contratos da CDURP, disponibilizado na página desta na *internet*, pelo Decreto Municipal n.º 30.538/09, pela Lei Complementar Federal n.º 123/06 – Estatuto Nacional da Microempresa e da Empresa de Pequeno Porte, pelo Código de Defesa do Consumidor, instituído pela Lei Federal n.º 8.078/90 e suas alterações, pelo Código de Administração Financeira e Contabilidade Pública do Município do Rio de Janeiro – CAF, instituído pela Lei n.º 207/80, e suas alterações, ratificadas pela Lei Complementar n.º 1/90, pelo Regulamento Geral do Código supracitado – RGCAF, aprovado pelo Decreto Municipal n.º 3.221/81, e suas alterações, pela Lei Complementar Municipal n.º 111/11 – Plano Diretor e de Desenvolvimento Urbano Sustentável do Município do Rio de Janeiro, pela Lei Municipal n.º 2.816/99, e pelos Decretos Municipais n.º 17.907/99, 21.083/02, 21.253/02, 22.136/02, 27.715/07, 31.349/09, 40.286/15, 43.612/17 com suas alterações posteriores, normas de direito penal contidas nos arts. 89 a 99 da Lei no 8.666/93, bem como pelos preceitos de Direito Público, pelas disposições deste Edital e de seus Anexos, normas que as licitantes declaram conhecer e a elas se sujeitarem incondicional e irrestritamente.

1.3 – A presente licitação será processada exclusivamente por meio eletrônico, sendo utilizado o Sistema COMPRASNET, disponibilizado e processado no endereço eletrônico <http://www.comprasgovernamentais.gov.br>, mantido pelo



CDURP

Governo Federal, e regulamentado pelo Decreto Federal nº 5.450/05, a que as licitantes interessadas se submetem, devendo providenciar o seu credenciamento junto ao referido sistema, no sítio antes indicado, para obtenção da chave de identificação e da senha, **no prazo mínimo de 3 (três) dias úteis** antes da data determinada para a realização do Pregão Eletrônico.

1.4 – As retificações do Edital obrigam todas as licitantes e serão objeto de divulgação nos mesmos termos e prazos dos atos e procedimento originais, exceto, quanto aos prazos, quando a alteração não afetar a preparação das propostas.

1.5 – A licitação que é objeto do presente Edital poderá ser adiada ou revogada por razões de interesse público, sem que caiba às licitantes qualquer direito à reclamação ou indenização por estes motivos, de acordo com o art. 387 do RGCAF.

1.6 – As licitantes interessadas poderão obter o presente Edital e seus anexos no endereço eletrônico <http://www.comprasgovernamentais.gov.br>, podendo, alternativamente, obtê-lo em meio magnético ou adquiri-lo em via impressa, mediante o pagamento da reprodução gráfica do Edital e seus anexos.

1.6.1 – O pagamento referido acima deverá ser feito por depósito em espécie na conta corrente nº 687-9, da agência 4064, do Banco Caixa Econômica Federal, de titularidade da CDURP, durante o horário de atendimento bancário. Neste caso, quando da retirada do Edital, a empresa deverá apresentar cópia do recibo bancário constando a sua denominação ou razão social, o seu número de inscrição no Cadastro Nacional de Pessoas Jurídicas – CNPJ e o número deste Edital.

1.7 – Os interessados poderão solicitar esclarecimentos acerca do objeto deste edital ou interpretação de qualquer de seus dispositivos até 5 (cinco) dias úteis antes da abertura da sessão, por escrito, no seguinte correio eletrônico [pregoeiro.cdurp@gmail.com](mailto:pregoeiro.cdurp@gmail.com)

1.7.1 – Caberá ao Pregoeiro e à sua Equipe de Apoio responder aos pedidos de esclarecimentos até 3 (três) dias úteis antes da abertura da sessão, com encaminhamento de cópia da resposta para todos os interessados, observado o disposto no item 1.3.

1.8 – Os interessados poderão formular impugnações ao edital até 5 (cinco) dias úteis antes da abertura da sessão, no seguinte correio eletrônico [pregoeiro.cdurp@gmail.com](mailto:pregoeiro.cdurp@gmail.com).



CDURP

1.8.1 – Caberá à AUTORIDADE SUPERIOR, auxiliada pelo Pregoeiro e sua Equipe de Apoio, decidir sobre a impugnação até 1 (um) dia útil antes da abertura da sessão, com encaminhamento de cópia da resposta para todos os interessados, observado o disposto no item 1.3.

1.9 - A licitação não prosseguirá nos atos ulteriores até que sejam prestados os esclarecimentos ou respondidas as impugnações existentes. Oferecida a resposta da Administração, a sessão de recebimento das propostas será realizada nos prazos indicados nos itens 1.7.1. ou 1.8.1., conforme o caso, no mesmo horário e local, salvo quando houver designação expressa de outra data pelo Pregoeiro a ser divulgada pelos mesmos meios de divulgação do Edital.

## **2. AUTORIZAÇÃO PARA REALIZAÇÃO DA LICITAÇÃO**

2.1 – Autorização do Ilmo. Senhor Diretor Presidente da Companhia de Desenvolvimento Urbano da Região do Porto do Rio de Janeiro - CDURP, constante do Processo Administrativo nº 23/100.104/2021, de 14/09/2021, publicada no Diário Oficial do Município do Rio de Janeiro – D.O. RIO de 15/09/2021.

## **3. DIA, HORÁRIO E LOCAL DA ABERTURA DA LICITAÇÃO**

3.1 – No dia 05 de Outubro de 2021, às 10:00 h, o Pregoeiro iniciará a sessão pública do PREGÃO ELETRÔNICO CDURP Nº391/2021, no endereço eletrônico <http://www.comprasgovernamentais.gov.br>.

3.2 – No caso de a licitação não poder ser realizada na data estabelecida, será adiada para o primeiro dia útil posterior, no mesmo horário e local, salvo designação expressa de outra data pelo Pregoeiro a ser divulgada pelos mesmos meios de divulgação do Edital.



CDURP

#### **4. OBJETO**

4.1 – Contratação de serviços técnicos especializados para diagnóstico da atual condição do sistema, bem como custos associados para futura operação e manutenção do teleférico da Providência e das estações da Central do Brasil, Gamboa e Américo Brum, conforme as especificações constantes deste Edital e do Termo de Referência.

#### **5. RECURSOS ORÇAMENTÁRIOS**

5.1 – Os recursos necessários à aquisição do objeto ora licitado correrão à conta do orçamento aprovado pelo Conselho de Administração da Companhia.

5.2 – O valor estimado da licitação será sigiloso, em atendimento ao que dispõe o art. 45 do Decreto Municipal 44.698/2018 e na forma do Regulamento de Licitações e Contratos da CDURP.

#### **6. TIPO DE LICITAÇÃO**

6.1 – A presente licitação é do tipo menor global.

#### **7. PRAZOS**

7.1 – O Contrato vigorará a partir da data da sua assinatura até 90 (noventa) dias contados desta.

7.2 – O prazo de execução dos serviços poderá ser prorrogado ou alterado nos termos do Decreto Municipal n.º 44.698/18 e do Regulamento de Licitações e Contratos da CDURP.

7.2.1 – No caso de serviços continuados, o contrato poderá ser prorrogado por até 5 (cinco) anos, na forma do Decreto Municipal n.º 44.698/18 e do Regulamento de Licitações e Contratos da CDURP.

7.3 – As licitantes ficam obrigadas a manter a validade da proposta por 60 (sessenta) dias, contados da data da realização da licitação.

7.4 – Decorrido o prazo consignado no item anterior sem que tenha havido convocação para assinatura do termo de contrato ou para retirada do instrumento equivalente, as licitantes ficarão liberadas de quaisquer compromissos assumidos.



CDURP

## 8. CONDIÇÕES DE PARTICIPAÇÃO

8.1 – Para a participação nesta licitação é necessário que o interessado esteja credenciado junto ao Provedor do Sistema, a Secretaria de Logística e Tecnologia da Informação do Ministério do Planejamento, Orçamento e Gestão (<http://www.comprasgovernamentais.gov.br>).

8.2 – Para participação no Pregão Eletrônico, a licitante deverá manifestar, em campo próprio do sistema eletrônico, que cumpre plenamente os requisitos de habilitação e que sua proposta está em conformidade com as exigências do instrumento convocatório.

8.3 – A participação no certame está condicionada, ainda, a que o interessado, ao acessar, inicialmente, o ambiente eletrônico de contratações, declare, nos campos próprios, que inexistente qualquer fato impeditivo de sua participação no certame ou de sua contratação, **que conhece e aceita o regulamento do sistema de compras eletrônicas relativo ao Pregão Eletrônico e que se responsabiliza pela origem e procedência dos bens que cotar.**

8.4– A licitante responde integralmente por todos os atos praticados no pregão eletrônico por seus representantes devidamente credenciados, assim como pela utilização da senha de acesso ao sistema, ainda que indevidamente, inclusive por pessoa não credenciada como sua representante.

8.5 – Cada representante credenciado poderá representar apenas uma licitante, em cada pregão eletrônico.

8.6– O envio da proposta vinculará a licitante ao cumprimento de todas as condições e obrigações inerentes ao certame.

8.7– Não será permitida a participação de sociedades cooperativas em razão da natureza do objeto do presente certame.

8.8 – Não será permitida a participação em consórcio.

8.9 - As operações societárias promovidas por sociedades empresariais isoladamente ou por aquelas participantes de consórcio ou as alterações de composição de consórcio deverão ser submetidas à prévia aprovação da Companhia de Desenvolvimento Urbano da Região do Porto do Rio de Janeiro S/A - CDURP, para verificação de suas implicações com o objeto do Contrato,



CDURP

que poderá ser rescindido em qualquer hipótese de prejuízo ou elevação de risco para o seu cumprimento.

8.10 – Não serão aceitas na presente licitação as licitantes que tenham participado da elaboração do(s) projeto(s) relacionado(s) ao objeto desta licitação, bem como aquelas cujo quadro técnico seja integrado por profissional que tenha atuado como autor ou colaborador do Termo de Referência.

8.11 - Não será permitida, ainda, a participação das licitantes na licitação nas seguintes hipóteses:

I - cujos administradores, dirigentes, gerentes, sócios ou componentes do seu quadro técnico sejam servidores da Administração Direta ou empregados, diretores ou conselheiros de entidade da Administração Indireta do Município, ou que o tenham sido nos últimos 180 (cento e oitenta) dias anteriores à data do ato convocatório, ou tenham ocupado cargo ou emprego integrante dos 1º e 2º escalões dos órgãos da Administração Direta ou das entidades da Administração Indireta do Município do Rio de Janeiro nos últimos 12 (doze) meses, devendo apresentar declaração de atendimento a tal requisito.

II - suspensas pela CDURP;

III - declaradas inidôneas pela União, por Estado, pelo Distrito Federal, pelo Município do Rio de Janeiro ou pela CDURP, enquanto perdurarem os efeitos da sanção;

IV - constituídas por sócio de empresa que estiver suspensa, impedida ou declarada inidônea;

V - cujos administradores sejam sócios de empresa suspensa, impedida ou declarada inidônea;

VI - constituídas por sócio que tenha sido sócio ou administrador de empresa suspensa, impedida ou declarada inidônea, no período dos fatos que deram ensejo à sanção;

VII - cujos administradores tenham sido sócios ou administradores de empresa suspensa, impedida ou declarada inidônea, no período dos fatos que deram ensejo à sanção;

VIII - que tiverem, nos seus quadros de diretoria, pessoa que participou, em razão de vínculo de mesma natureza, de empresa declarada inidônea.

8.11.1 - Aplica-se, também, a vedação anteriormente citada:



CDURP

I - à contratação do próprio empregado ou dirigente, como pessoa física, bem como à participação dele em procedimentos licitatórios, na condição de licitante;

II - a quem tenha relação de parentesco, até o terceiro grau civil, com:

a) dirigente da CDURP;

b) empregado da CDURP cujas atribuições envolvam a atuação na área responsável pela licitação ou contratação;

c) autoridade do ente público a que a CDURP esteja vinculada.

III - cujo proprietário, mesmo na condição de sócio, tenha terminado seu prazo de gestão ou rompido seu vínculo com a CDURP há menos de 6 (seis) meses.

8.12 - Não será permitida a participação na licitação de mais de uma sociedade sob o controle de um mesmo grupo de pessoas físicas ou jurídicas, na qualidade, simultaneamente, de simples proponentes, de simples proponente e de integrante de consórcio, ou de integrantes de um ou mais consórcios.

8.13 - É vedado a qualquer interessado participar de licitação na qualidade, simultaneamente, de simples proponente e de integrante de consórcio assim como de integrante de dois ou mais consórcios.

8.14 – As empresas interessadas poderão realizar Visita Técnica ao Teleférico da Providência, incluindo as estações da Central do Brasil, Gamboa e Américo Brum, de forma a obterem pleno conhecimento de todas as informações necessárias à formulação da sua proposta de preço.

8.14.1. Devido a pandemia causada pela COVID-19, as empresas que decidirem encaminhar seus representantes deverão seguir as regras sanitárias da Prefeitura, como o uso de máscaras faciais durante toda a visita. Em nenhuma circunstância será permitida a entrada de qualquer pessoa sem a máscara.

8.15 – A visita deverá ser agendada e realizada em dias úteis, das 9hs às 11hs ou 14h às 16hs, com a Coordenadoria de Administrativa, por meio dos telefones 21-2153-1400/1458 ou através do e-mail: [pregoeiro.cdurp@gmail.com](mailto:pregoeiro.cdurp@gmail.com) em até 2 (dois) dias úteis antes da data da realização do certame.

8.16 – As visitas não serão obrigatórias, porém, as empresas que optarem por não realizar a visita não poderá alegar falta de conhecimento sobre o local e as especificações do objeto.





CDURP

## **9. CREDENCIAMENTO**

9.1 – Todo o procedimento para credenciamento e cadastramento consta do “Manual do Fornecedor”, disponibilizado no endereço eletrônico <http://www.comprasgovernamentais.gov.br>.

9.1.1 – O credenciamento dar-se-á pela atribuição de chave de identificação e senha, pessoal e intransferível, para acesso ao Sistema Integrado de Administração de Serviços Gerais – SIASG – Sistema COMPRASNET.

9.1.2 – O referido credenciamento depende de registro cadastral atualizado no Sistema de Cadastramento Unificado de Fornecedores – SICAF.

9.1.3 – O credenciamento junto ao provedor do sistema implica a responsabilização legal da licitante e do seu representante legal, além da presunção de sua capacidade técnica para realizar transações inerentes ao Pregão Eletrônico.

9.1.4 – É de exclusiva responsabilidade da licitante a utilização da senha de acesso, inclusive qualquer transação efetuada diretamente ou por representante, não sendo cabível ao Provedor do Sistema ou à Companhia de Desenvolvimento Urbano da Região do Porto do Rio de Janeiro S/A - CDURP, promotora da presente licitação, responsabilidades por eventuais danos decorrentes do uso indevido da senha, ainda que por terceiros.

9.1.5 – A perda da senha ou a quebra do sigilo deverão ser comunicadas imediatamente ao provedor do sistema para imediato bloqueio do acesso.

## **10. APRESENTAÇÃO DAS PROPOSTAS DE PREÇO E DA DOCUMENTAÇÃO**

10.1 – Após a divulgação do edital no sítio eletrônico, os licitantes encaminharão, exclusivamente por meio do sistema, concomitantemente com os documentos de habilitação exigidos no edital, proposta com a descrição do objeto ofertado e o preço, até a data e o horário estabelecidos para abertura da sessão pública prevista no item 3.1.

10.1.1 - A etapa de que trata esse item será encerrada com a abertura da sessão pública.





CDURP

10.1.2 - As propostas de preço serão ofertadas com base no preço global do objeto licitado.

10.2 – As licitantes poderão retirar ou substituir suas propostas e os documentos de habilitação inseridos no sistema, até a abertura da sessão pública da presente licitação, no dia e horário previstos no item 3.1.

10.2.1 - Os documentos que compõem a proposta e a habilitação do licitante melhor classificado somente serão disponibilizados para avaliação do pregoeiro e para acesso público após o encerramento do envio de lances.

10.2.2 - Os documentos complementares à proposta e à habilitação, quando necessários à confirmação daqueles exigidos no edital e já apresentados, serão encaminhados pelo licitante melhor classificado após o encerramento do envio de lances, em formato digital.

10.2.3 - O pregoeiro poderá, no julgamento das propostas, sanar erros ou falhas que não alterem a substância das propostas, mediante decisão fundamentada, registrada em ata e acessível aos licitantes, e lhe atribuirá validade e eficácia para fins de classificação.

10.2.3.1 - Na hipótese de necessidade de suspensão da sessão pública para a realização de diligências, com vistas ao saneamento de que trata o item 10.2.3, a sessão pública somente poderá ser reiniciada mediante aviso prévio no sistema com, no mínimo, 24 (vinte e quatro) horas de antecedência, e a ocorrência será registrada em ata.

10.3 – No preço proposto serão computadas todas as despesas para a prestação do(s) serviço(s), incluindo a totalidade dos custos diretos e indiretos do objeto da presente licitação, constituindo obrigação da CONTRATADA o pagamento dos salários de todos os seus empregados e respectivos encargos sociais, trabalhistas, previdenciários e securitários, bem como todos os tributos, encargos fiscais e comerciais decorrentes da execução do contrato, inclusive seguros, multas, e outras despesas relacionadas ao objeto da licitação e quaisquer despesas extras e necessárias não especificadas neste Edital, mas julgadas essenciais ao cumprimento do objeto desta licitação.

10.3.1 – As propostas de preços apresentadas por cooperativas de trabalho ou por contribuintes individuais deverão incluir os valores devidos a título de contribuição previdenciária, no montante dos percentuais consignados no Decreto Municipal nº 18.835/00.



CDURP

10.4 – O valor total da proposta, acrescido dos valores devidos a título de contribuição previdenciária, na forma do item anterior, será considerado apenas para efeito de comparação com o valor das propostas apresentadas pelas demais licitantes, no momento do seu julgamento.

10.4.1 – O valor devido título de contraprestação pela execução dos serviços será obtido mediante a dedução do valor total da proposta do montante do valor devido a título de contribuição previdenciária, o qual deverá ser recolhido à entidade competente, na forma da legislação.

10.5 – Nenhuma reivindicação para pagamento adicional será considerada se decorrer de erro ou má interpretação do objeto licitado ou deste Edital. Considerar-se-á que os preços propostos são completos e suficientes para pagar todos os serviços.

**10.6 – A licitante deverá remeter a proposta de preços devidamente adequada aos preços ofertados na fase competitiva em arquivo único compactado, no curso da sessão pública, quando solicitada a fazê-lo pelo Pregoeiro.**

10.7 – As licitantes arcarão com todos os custos relativos à apresentação das suas propostas. A Companhia de Desenvolvimento Urbano da Região do Porto do Rio de Janeiro - CDURP, em nenhuma hipótese, será responsável por tais custos, quaisquer que sejam os procedimentos seguidos na licitação ou os seus resultados.

10.8 – Incumbirá, ainda, à licitante acompanhar as operações no sistema eletrônico durante a sessão pública do Pregão Eletrônico, ficando responsável pelo ônus decorrente da perda de negócios diante da inobservância de quaisquer mensagens emitidas pelo sistema ou de sua desconexão.

10.9 – A licitante que se enquadre como microempresa ou empresa de pequeno porte e que queira usufruir do tratamento privilegiado assegurado pelo Decreto Municipal n.º 31.349/09 e pela Lei Complementar Federal n.º 123/06, deverá manifestar, em campo próprio do sistema eletrônico, que cumpre os requisitos previstos no referido diploma legal, especialmente no seu artigo 3º, sob as penas da lei, em especial do artigo 299, do Código Penal.

10.9.1 – A falta da declaração de enquadramento da licitante como microempresa ou empresa de pequeno porte não conduzirá ao seu afastamento da licitação, mas tão somente dos benefícios da Lei Complementar Federal n.º 123/06.



CDURP

10.9.2 – A declaração falsa de enquadramento da licitante como microempresa ou empresa de pequeno porte implicará a sua inabilitação quando a falsidade for constatada no curso do certame, sem prejuízo das penalidades cabíveis.

## **11. ABERTURA DAS PROPOSTAS E FORMULAÇÃO DE LANCES**

11.1 – No dia e horário previstos no item 3.1, o Pregoeiro dará início à sessão pública do pregão eletrônico com a abertura automática das propostas e a sua divulgação pelo sistema na forma de grade ordenatória em ordem crescente de preços.

11.1.1 - Os licitantes poderão participar da sessão pública na internet, mediante a utilização de sua chave de acesso e senha.

11.2 - O pregoeiro verificará as propostas apresentadas e desclassificará aquelas que não estejam em conformidade com os requisitos estabelecidos no edital.

11.3 – Serão desclassificadas as propostas, sem prejuízo do disposto no item 12.7:

- a) cujo objeto não atenda as especificações, prazos e condições fixados no Edital;
- b) que apresentem preço baseado exclusivamente em proposta das demais licitantes;
- c) que por ação da licitante ofertante contenha elementos que permitam a sua identificação;

11.3.1 A desclassificação da proposta será fundamentada e registrada no sistema, acompanhado em tempo real por todos os participantes.

11.4- Após a análise das propostas de preço, será divulgada nova grade ordenatória pelo sistema contendo a relação com as propostas classificadas e aquelas desclassificadas mediante decisão motivada do Pregoeiro.

11.5- O sistema ordenará, automaticamente, as propostas classificadas pelo Pregoeiro, sendo que somente estas participarão da etapa de lances.

11.6- A etapa de lances será realizada exclusivamente por meio do sistema eletrônico para os autores das propostas classificadas



CDURP

11.7 - Para a etapa de lances neste pregão eletrônico será adotado o modo de disputa aberto e fechado.

11.8 - Aberta a etapa de lances, as licitantes classificadas deverão encaminhar lances exclusivamente por meio do sistema eletrônico, sendo a licitante imediatamente informada do recebimento do seu lance e do valor consignado no registro.

11.9 - As licitantes poderão oferecer lances sucessivos, observado o horário fixado e as regras de aceitação dos mesmos.

11.9.1 O licitante somente poderá oferecer valor inferior ao último lance por ele ofertado e registrado no sistema, observado, quando houver, o intervalo mínimo de diferença de valores ou de percentuais entre os lances, que incidirá tanto em relação aos lances intermediários quanto em relação ao lance que cobrir a melhor oferta.

11.9.1 - A licitante somente poderá oferecer valor inferior ao último lance por ele ofertado e registrado pelo sistema, observado, o intervalo mínimo de R\$ 1.000,00 (mil reais), que incidirá tanto em relação aos lances intermediários, quanto em relação ao lance que cobrir a melhor oferta.

11.9.2 - Não serão aceitos dois ou mais lances do mesmo valor, prevalecendo aquele que for recebido e registrado em primeiro lugar.

11.9.3 - Durante o transcurso da etapa de lances, as licitantes serão informadas, em tempo real, do valor do menor lance registrado, vedada a identificação da detentora do lance.

11.9.4 - Não poderá haver desistência dos lances ofertados, a não ser em situação devidamente justificada e aceita pelo Pregoeiro, sujeitando-se a licitante às penalidades previstas no item 20 deste edital.

11.10 - A etapa de envio de lances na sessão pública durará 15 (quinze) minutos.

11.10.1 - Encerrado o prazo previsto no item 11.10, o sistema encaminhará o aviso de fechamento iminente dos lances e, transcorrido o período de 10 minutos, a recepção de lances será automaticamente encerrada.

11.10.2 - Encerrado o prazo previsto no item 11.10.1, o sistema abrirá a oportunidade para que o autor da oferta de valor mais baixo e os autores das



CDURP

ofertas com valores até dez por cento superior àquela possam ofertar um lance final e fechado em até cinco minutos, que será sigiloso até o encerramento deste prazo.

11.10.3 - Na ausência de, no mínimo, 3 (três) ofertas nas condições de que trata o item 11.10.2, os autores dos melhores lances subsequentes, na ordem de classificação, até o máximo de 3 (três), poderão oferecer um lance final e fechado em até 5 (cinco) minutos, que será sigiloso até o encerramento do prazo.

11.10.4 - Encerrados os prazos estabelecidos nos itens 11.10.2 e 11.10.3, o sistema ordenará os lances em ordem crescente de vantajosidade.

11.10.5 - Na ausência de lance final e fechado, nos termos dos itens 11.10.2 e 11.10.3, haverá o reinício da etapa fechada para que os demais licitantes, até o máximo de 3 (três), na ordem de classificação, possam ofertar um lance final e fechado em até 5 (cinco) minutos, que será sigiloso até o encerramento deste prazo, observado, após esta etapa, o disposto no item 11.10.4.

11.10.6 - Na hipótese de não haver licitante classificada na etapa de lance fechado que atenda às exigências para habilitação, o pregoeiro poderá, auxiliado pela equipe de apoio, mediante justificativa, admitir o reinício da etapa fechada, nos termos do item 11.10.5.

## **12. JULGAMENTO DAS PROPOSTAS E DIREITO DE PREFERÊNCIA**

12.1 – Para julgamento e classificação das propostas, será adotado o critério do menor preço global, sendo considerada mais bem classificada a licitante que, ao final da etapa de lances do pregão eletrônico, tenha apresentado lance(s) cujo(s) valor(es) seja(m) igual(is) ou inferior(es) ao(s) previsto(s) na estimativa orçamentária.

12.1.1 - Caso não venham a ser ofertados lances, será considerada vencedora a licitante que, ao final da etapa competitiva do pregão eletrônico, tenha apresentado proposta(s) cujo(s) valor(es) seja(m) igual(is) ou inferior(es) ao(s) previsto(s) na estimativa orçamentária.

12.2 – Será assegurada, como critério de desempate, a preferência de contratação para as microempresas e empresas de pequeno porte em relação às aquelas empresas que não detenham essa condição.

12.2.1 – Apenas após a classificação das propostas, as licitantes que se enquadrarem como microempresas ou empresas de pequeno porte, nos termos



CDURP

da Lei Complementar Federal nº 123/06, poderão manifestar esta condição, sendo proibido, sob pena de exclusão deste procedimento, identificarem-se como tal antes do momento determinado neste subitem.

12.2.2 – Serão consideradas em situação de empate as propostas apresentadas pelas microempresas e empresas de pequeno porte iguais ou superiores em até 5% (cinco por cento) àquela mais bem classificada.

12.2.3 – Ocorrendo o empate, na forma do item anterior, proceder-se-á da seguinte forma:

a) A microempresa ou empresa de pequeno porte mais bem classificada será convocada para apresentar proposta de preço inferior àquela até então considerada a melhor oferta no prazo máximo de 5 (cinco) minutos, após o encerramento da fase de lances, sob pena de preclusão;

b) Caso a microempresa ou empresa de pequeno porte convocada apresente proposta de preço inferior, esta será considerada a melhor oferta;

c) Caso a microempresa ou empresa de pequeno porte convocada não apresente proposta de preço inferior, serão convocadas, na ordem classificatória, as demais microempresas ou empresas de pequeno porte que se enquadrem na situação de empate antes prevista, para o exercício de igual direito;

d) No caso de equivalência nos valores apresentados por mais de uma microempresa ou empresa de pequeno porte que se enquadrem na situação de empate antes prevista, será convocada para apresentar melhor oferta aquela que tenha tido o seu último lance recebido e registrado em primeiro lugar.

12.2.4 – Caso nenhuma microempresa ou empresa de pequeno porte venha a ter sua proposta considerada a mais bem classificada pelo critério de desempate, o objeto licitado será adjudicado em favor da proposta originalmente mais bem classificada do certame.

12.2.5 - Somente haverá aplicação do disposto nos itens acima quando a proposta originalmente mais bem classificada do certame não tiver sido apresentada por microempresa ou empresa de pequeno porte.

12.3- Inexistindo proposta de microempresas ou empresas de pequeno porte em situação de empate, conforme previsto no item 12.2, serão observados,



CDURP

quanto às demais propostas em situação de empate, os critérios de desempate previstos no art. 66 do Decreto Municipal n.º 44.698/18.

12.4- Persistindo o empate entre as propostas ou os lances mencionados no item anterior, observadas as preferências de contratação asseguradas na legislação, far-se-á o desempate por ordem de cadastramento no sistema, sendo dada preferência à proposta ou ao lance que primeiro tenha sido cadastrado no sistema.

12.5 – Após o encerramento das etapas anteriores, o Pregoeiro poderá encaminhar, pelo sistema eletrônico, contraproposta à licitante mais bem classificada para que seja obtida melhor proposta, observado o critério de julgamento, não se admitindo negociar condições diferentes daquelas previstas em edital.

12.5.1 - A negociação será realizada por meio do sistema e poderá ser acompanhada pelos demais licitantes.

12.5.2 - Haverá um prazo de 2 horas, contado da solicitação do pregoeiro no sistema, para envio da proposta, e se necessário, dos documentos complementares, adequada ao último lance ofertado após a negociação.

12.6– O Pregoeiro anunciará a licitante detentora da proposta ou do lance de menor valor, imediatamente após o encerramento da etapa de lances da sessão pública ou, quando for o caso, após negociação e decisão pelo Pregoeiro acerca da aceitação da proposta ou do lance de menor valor.

12.7– O Pregoeiro desclassificará:

As propostas que contenham vícios insanáveis;

- I- As propostas que descumpram especificações técnicas constantes deste Edital;
- II- As propostas com preço excessivo, consideradas como tais as que excederem o valor do orçamento estimado;
- III- As propostas com preços manifestamente inexequíveis, assim consideradas, no caso de licitações de menor preço, as propostas cujos valores sejam inferiores a 70% (setenta por cento) do menor dos seguintes valores:
  - (a) - média aritmética dos valores das propostas superiores a 50% (cinquenta por cento) do valor do orçamento estimado pela CDURP; ou
  - (b) - valor do orçamento estimado pela CDURP.
- IV- As propostas que não tenha sua exequibilidade demonstrada, quando exigido pela CDURP;





CDURP

V- As propostas que apresentem desconformidade com outras exigências do instrumento convocatório, salvo se for possível a acomodação a seus termos antes da adjudicação do objeto e sem que se prejudique a atribuição de tratamento isonômico entre os licitantes.

12.8– Nas hipóteses em que se configurarem preços inexequíveis, o Pregoeiro e sua Equipe de Apoio, por meio de diligência, poderão averiguar se a oferta da licitante é viável, dando-lhe a oportunidade de comprovar, documentalmente, serem os custos dos insumos coerentes com os de mercado e os coeficientes de produtividade compatíveis com a execução do objeto licitado.

12.8.1 - Não serão admitidas propostas que apresentem preços global ou unitários simbólicos, irrisórios ou de valor zero, incompatíveis com os preços dos insumos e salários de mercado, acrescidos dos respectivos encargos, exceto quando se referirem a materiais e instalações de propriedade do próprio licitante, para os quais ele renuncie a parcela ou à totalidade da remuneração.

12.9- Na hipótese de desclassificação de todas as propostas, o Pregoeiro poderá fixar às licitantes o prazo de 8 (oito) dias úteis para apresentação de outras propostas, corrigida das causas de sua desclassificação.

12.10 – No caso do item III do subitem 12.7, a negociação deverá ser feita com os demais licitantes, segundo a ordem inicialmente estabelecida, quando o preço do primeiro colocado, mesmo após a negociação, permanecer acima do orçamento estimado.

12.11 – Se mesmo após todas as providências citadas nos subitens anteriores a oferta não for considerada aceitável pelo Pregoeiro, será revogada ou declarada fracassada a licitação.

12.12- Encerradas as negociações e considerada aceitável a oferta de menor valor, passará o Pregoeiro ao julgamento da habilitação observando as seguintes diretrizes:

- a) O Pregoeiro deverá efetuar consulta ao Cadastro Nacional de Empresas Inidôneas e Suspensas – CEIS, de modo a não admitir a permanência, no certame, de licitante declarada suspensa de participar em licitações, impedida de contratar com a Administração ou declarada inidônea.
- b) O Pregoeiro verificará o atendimento das condições de habilitação da licitante detentora da oferta de menor valor, por meio de consulta *on line* ao



CDURP

Sistema de Cadastramento Unificado de Fornecedores – SICAF, bem como apreciará a documentação complementar descrita no item 13 deste edital e nos Anexos.

- c) Caso os dados e informações existentes no Sistema de Cadastramento Unificado de Fornecedores – SICAF não atendam aos requisitos estabelecidos no item 13 deste edital, o Pregoeiro verificará a possibilidade de suprir ou sanear eventuais omissões ou falhas mediante consultas efetuadas por outros meios eletrônicos que julgar adequados.
  - c.1) Essa verificação será registrada pelo Pregoeiro na ata da sessão pública, devendo ser anexados aos autos do processo administrativo respectivo os documentos obtidos por meio eletrônico, salvo impossibilidade devidamente certificada e justificada.
- d) A licitante deverá remeter sua documentação de habilitação em arquivo único compactado, nos termos do item 10.1. Na hipótese de necessidade de envio de documentos complementares após o julgamento da proposta, os documentos serão enviados em formato digital, via Sistema COMPRASNET, observado o item 12.5.2.
- e) O Pregoeiro poderá suspender a sessão pública pelo prazo que fixar para a realização de diligências com vistas ao saneamento que trata o item 10.2.3. A sessão pública somente poderá ser reiniciada mediante aviso prévio no sistema com, no mínimo, 24 (vinte e quatro) horas de antecedência, e a ocorrência será registrada em ata.
- f) Administração não se responsabilizará pela eventual indisponibilidade dos equipamentos ou meios eletrônicos de consulta no momento da verificação a que se refere a alínea “b”. Na hipótese de ocorrer essa indisponibilidade, a licitante será inabilitada, mediante decisão motivada.
- g) Constatado o cumprimento dos requisitos e condições estabelecidos no Edital, a licitante será habilitada e declarada vencedora do certame.

12.13 – Se a licitante autora da oferta inicialmente classificada desatender as exigências para a habilitação, o Pregoeiro examinará a oferta subsequente na ordem de classificação, negociará com o seu autor, decidirá sobre a sua aceitabilidade e, em caso positivo, verificará as condições de habilitação e, assim, sucessivamente, até a apuração de uma oferta aceitável cujo autor atenda aos requisitos de habilitação, caso em que será declarada vencedora.



CDURP

12.14 - Na hipótese de inabilitação de todas as licitantes, o Pregoeiro poderá fixar o prazo de 8 (oito) dias úteis para apresentação de nova documentação, corrigida das causas de suas inabilitações.

12.15 - Da sessão, o sistema gerará ata circunstanciada em que estarão registrados todos os atos e ocorrências do procedimento, a qual será disponibilizada para consulta no endereço eletrônico <http://www.comprasgovernamentais.gov.br>.

12.17- Encerrada a sessão pública, a licitante declarada vencedora deverá apresentar à A Companhia de Desenvolvimento Urbano da Região do Porto do Rio de Janeiro - CDURP a documentação de habilitação antes encaminhada por meio do Sistema COMPRASNET em via física, no prazo de 2 (dois) dias úteis, na Rua Sacadura Cabral, n.º 133, Saúde, Rio de Janeiro – RJ, CEP: 20.081-261. Os documentos exigidos para a habilitação poderão ser apresentados no original ou em cópia reprográfica autenticada em ambos os lados, frente e verso, se este último contiver notações ou outras **informações** relevantes, rubricados pelo representante legal da licitante, em qualquer caso, e acompanhados das respectivas certidões de publicação no órgão da imprensa oficial, quando for o caso. As folhas da documentação serão numeradas em ordem crescente e não poderão conter rasuras ou entrelinhas. Na hipótese de falta de numeração, numeração equivocada ou ainda inexistência de rubrica do representante legal nas folhas de documentação, poderá o Pregoeiro solicitar ao representante da empresa, devidamente identificado e que tenha poderes para tanto, que sane a incorreção. Somente a falta de representante legal ou a recusa do mesmo em atender ao solicitado é causa suficiente para inabilitação da licitante.

### 13. HABILITAÇÃO

13.1 – O julgamento da habilitação se processará na forma prevista no item 12.13 deste Edital, mediante o exame dos documentos a seguir relacionados, os quais dizem respeito à:

- (A) Documentação relativa à habilitação jurídica;
- (B) Documentação relativa à qualificação econômico-financeira;
- (C) Documentação relativa à regularidade fiscal;
- (D) Documentação relativa à regularidade trabalhista;
- (E) Documentação relativa à qualificação técnica.



CDURP

13.2. - Não serão aceitos como documentação hábil a suprir exigências deste Edital pedidos de inscrição, protocolos, cartas ou qualquer outro documento que visem a substituir os exigidos, exceto nos casos admitidos pela legislação.

13.3 – Se os Certificados, Declarações, Registros e Certidões não tiverem prazo de validade declarado no próprio documento, da mesma forma que não conste previsão em legislação específica, os referidos documentos deverão ter sido emitidos há, no máximo, 90 (noventa) dias, contados até a data da realização da licitação.

13.3.1 - Ficam excluídos da validade de 90 (noventa) dias os atestados técnicos.

13.3.4 - A documentação exigida para atender as alíneas (A) à (D) poderá ser substituída pelo registro cadastral no SICAF e em sistemas semelhantes mantidos pelo Município.

13.5 - O pregoeiro poderá, no julgamento da habilitação, sanar erros e falhas que não alterem a substância dos documentos e sua validade jurídica, mediante decisão fundamentada, registrada em ata e acessível aos licitantes, e lhes atribuirá validade e eficácia para fins de habilitação.

13.5.1 - Na hipótese de necessidade de suspensão da sessão pública para a realização das diligências, com vistas ao saneamento de que trata o item 13.4, a sessão pública somente poderá ser reiniciada mediante aviso prévio no sistema com, no mínimo, vinte e quatro horas de antecedência, e a ocorrência será registrada em ata.

#### **(A) - HABILITAÇÃO JURÍDICA**

(A.1) Registro comercial, no caso de empresário individual;

(A.2) Estatuto ou Contrato Social em vigor, devidamente registrado, com chancela digital na forma eletrônica ou tradicional, em se tratando de sociedades empresárias, acompanhado dos documentos de designação de seus administradores, caso designados em ato separado;

(A.3) Inscrição do ato constitutivo, no caso de sociedade simples, acompanhada da prova da composição da diretoria em exercício.

(A.3.a) A sociedade simples que não adotar um dos tipos societários regulados no Código Civil deverá mencionar no respectivo ato constitutivo as pessoas



CDURP

naturais incumbidas de sua administração, exceto se assumir a forma de sociedade cooperativa.

(A.4) A prova da investidura dos administradores da sociedade limitada eventualmente designados em ato separado do Contrato Social, mediante termo de posse no livro de atas da Administração e averbação no registro competente.

(A.5) Decreto de autorização, em se tratando de empresa ou sociedade estrangeira em funcionamento no país, e ato de registro ou autorização para funcionamento expedido pelo órgão competente, quando a atividade assim o exigir.

(A.6) Na hipótese de existir alteração nos documentos citados acima posteriormente à constituição da sociedade, os referidos documentos deverão ser apresentados de forma consolidada, contendo todas as cláusulas em vigor.

(A.7) Declaração formal de que atende às disposições do artigo 48 do Decreto Municipal 44.698/18 e do artigo 2º, parágrafo único, do Decreto Municipal nº 19.381/01, na forma do Anexo VII.

(A.9) Declaração de responsabilização civil e administrativa, nos termos da Lei Federal n.º 12.846/2013 e Decreto Municipal 43.562/2017, na forma do Anexo X.

## **(B) – QUALIFICAÇÃO ECONÔMICO-FINANCEIRA**

(B.1) Balanço patrimonial e demonstrações contábeis do último exercício social, já exigíveis e apresentados na forma da lei, devidamente registrados na Junta Comercial do Estado de sua sede ou domicílio ou em outro órgão equivalente, devendo apresentar:

(B.1.a) Índice de Liquidez Geral (ILG) igual ou maior que 1,0. Será considerado como Índice de Liquidez Geral o quociente da soma do Ativo Circulante com o Realizável a Longo Prazo pela soma do Passivo Circulante com o Passivo Não Circulante.

$$\text{ILG} = \frac{\text{ATIVO CIRCULANTE} + \text{REALIZÁVEL A LONGO PRAZO}}{\text{PASSIVO CIRCULANTE} + \text{PASSIVO NÃO CIRCULANTE}} = \geq 1,0$$



CDURP

(B.1.b) Índice de Liquidez Corrente (ILC) igual ou maior que 1,0. Será considerado como índice de Liquidez Corrente o quociente da divisão do Ativo Circulante pelo Passivo Circulante.

$$\text{ILC} = \frac{\text{ATIVO CIRCULANTE}}{\text{PASSIVO CIRCULANTE}} = \geq 1,0$$

(B.1.c) Índice de Endividamento (IE) menor ou igual a 0,7. Será considerado Índice de Endividamento o quociente da divisão da soma do Passivo Circulante com o Passivo Não Circulante pelo Patrimônio Líquido.

$$\text{IE} = \frac{\text{PASSIVO CIRCULANTE} + \text{PASSIVO NÃO CIRCULANTE}}{\text{PATRIMÔNIO LÍQUIDO}} = \leq 0,7$$

(B.1.1) – A licitante que utiliza a Escrituração Contábil Digital – ECD deverá apresentar o balanço patrimonial autenticado na forma eletrônica, pelo Sistema Público de Escrituração Digital – SPED, acompanhado do termo de autenticação eletrônica da Junta Comercial dos termos de abertura e de encerramento do Livro Diário.

(B.1.2) Serão considerados e aceitos como na forma da lei os balanços patrimoniais e demonstrações contábeis que contenham as seguintes exigências:

(B.1.2.1) Quando se tratar de sociedades anônimas, o balanço deverá ser apresentado em publicação no Diário Oficial do Estado de sua sede e jornais de grande circulação;

(B.1.2.2) Quando se tratar de outro tipo societário, o balanço patrimonial acompanhado dos termos de abertura e de encerramento do Livro Diário deverá ser devidamente autenticado na Junta Comercial da sede ou domicílio da licitante ou em outro órgão equivalente, contendo:

(B.1.2.2.1) Quando se tratar de sociedade constituída a menos de um ano, esta deverá apresentar apenas o balanço de abertura, o qual deverá conter a identificação legível e assinatura do responsável contábil da empresa, devidamente registrado no Conselho Regional de Contabilidade – CRC, bem como ser devidamente autenticado na Junta Comercial da sede ou domicílio da licitante ou em outro órgão equivalente.



CDURP

(B.2) A licitante que não alcançar o índice (ou quaisquer dos índices) acima exigido(s), conforme o caso, deverá comprovar que possui patrimônio líquido mínimo igual ou superior a 10% (dez por cento) do valor estimado para a contratação. A comprovação será obrigatoriamente feita pelo balanço patrimonial e demonstrações contábeis do último exercício social, já exigíveis e apresentados na forma da lei.

(B.3) Certidões negativas de falência, recuperação judicial e extrajudicial, ou de insolvência civil expedidas pelo Distribuidor da sede da licitante. Para as licitantes sediadas na Cidade do Rio de Janeiro, a prova será feita mediante apresentação de certidões dos 1º, 2º, 3º e 4º Ofícios de Registro de Distribuição e pelos 1º e 2º Ofícios de Interdições e Tutelas.

(B.3.1) As licitantes sediadas em outras comarcas do Estado do Rio de Janeiro ou em outros Estados deverão apresentar, juntamente com as certidões negativas exigidas, declaração passada pelo foro de sua sede, indicando quais os Cartórios ou Ofícios de Registros que controlam a distribuição de falências, recuperação judicial e extrajudicial, e insolvência civil.

## **(C) – REGULARIDADE FISCAL**

(C.1) Prova de inscrição no Cadastro Nacional de Pessoas Jurídicas – CNPJ.

(C.2) Prova de inscrição no cadastro de contribuintes estadual ou municipal, se houver, relativo ao domicílio ou sede da licitante, pertinente à atividade empresarial objeto desta licitação.

(C.3) Prova de regularidade com as Fazendas Federal, Estadual e Municipal mediante a apresentação dos seguintes documentos:

(C.3.a) A prova de regularidade com a Fazenda Federal será efetuada por meio da Certidão Conjunta Negativa de Débitos relativos a Tributos Federais, inclusive contribuições sociais, e à Dívida Ativa da União, ou Certidão Conjunta Positiva com efeito negativo, expedida pela Secretaria da Receita Federal do Brasil – RFB e pela Procuradoria-Geral da Fazenda Nacional –PGFN, da sede da licitante;

(C.3.b) A prova de regularidade com a Fazenda Estadual do domicílio da licitante será feita por meio da apresentação da certidão negativa ou positiva com efeito negativo do Imposto sobre Circulação de Mercadorias e Serviços e certidão negativa ou positiva com efeito negativo da dívida ativa, ou, se for o





CDURP

caso, certidão comprobatória de que a licitante, pelo respectivo objeto, está isenta de inscrição estadual;

(C.3.c) A prova de regularidade com a Fazenda Municipal do domicílio da licitante será feita por meio da apresentação da certidão negativa ou positiva com efeito negativo do Imposto sobre Serviços de Qualquer Natureza e certidão negativa ou positiva com efeito negativo da dívida ativa ou, se for o caso, certidão comprobatória de que a licitante, pelo respectivo objeto, está isenta de inscrição municipal;

(C.3.c.1) No caso de licitante domiciliada no Município do Rio de Janeiro, essa deverá apresentar, além dos documentos listados no item acima, certidão negativa ou positiva com efeito negativo do Imposto Predial e Territorial Urbano. Não sendo a licitante proprietária do imóvel onde localizada a sua sede, deverá apresentar declaração própria, atestando essa circunstância.

(C.4) - No caso de licitante domiciliada em outro município, mas que possua filial ou escritório no Município do Rio de Janeiro, essa deverá apresentar, em relação à filial ou ao escritório, certidão negativa ou positiva com efeito negativo do Imposto sobre Serviços de Qualquer Natureza e do Imposto sobre Propriedade Predial e Territorial Urbana e certidão negativa ou positiva com efeito negativo da dívida ativa ou, se for o caso, certidão comprobatória de que a licitante, pelo respectivo objeto, está isenta de inscrição municipal. Não sendo a licitante proprietária do imóvel onde localizada a sua filial ou escritório, deverá apresentar declaração própria atestando essa circunstância.

(C.5) Prova de Regularidade perante o Fundo de Garantia por Tempo de Serviço – CRF-FGTS.

(C.6) As microempresas e empresas de pequeno porte deverão apresentar toda a documentação exigida para efeito de comprovação de regularidade fiscal, mesmo que esta apresente alguma restrição.

(C.6.a) Caso a documentação apresentada pela microempresa ou empresa de pequeno porte contenha alguma restrição, lhe será assegurado o prazo de 5 (cinco) dias úteis, contados do momento em que o proponente for declarado o vencedor da licitação, para a regularização da documentação, pagamento ou parcelamento do débito e emissão de eventuais certidões negativas ou positivas com efeito de negativa.



CDURP

(C.6.b) O prazo acima será prorrogado por igual período, mediante requerimento do interessado, ressalvadas as hipóteses de urgência na contratação ou prazo insuficiente para o empenho.

(C.6.c) A não regularização da documentação no prazo estipulado implicará a decadência do direito à contratação, além de configurar o descumprimento total das obrigações assumidas, sujeitando o licitante às sanções previstas neste Edital.

#### **(D) – DOCUMENTAÇÃO RELATIVA À REGULARIDADE TRABALHISTA**

(D.1) Certidão Negativa de Ilícitos Trabalhistas praticados em face de trabalhadores menores, emitida pelo Ministério do Trabalho e Emprego, ou Declaração firmada pela licitante, na forma do Anexo IV de que não emprega menor de dezoito anos em trabalho noturno, perigoso ou insalubre e de que não emprega menor de dezesseis anos, salvo maiores de quatorze anos na condição de aprendiz, sob as penas da lei, consoante o disposto no Decreto Municipal nº 23.445/03.

(D.2) Certidão Negativa de Débitos Trabalhistas – CNDT ou Certidão Positiva de Débitos Trabalhistas com efeito negativo.

#### **(E) – QUALIFICAÇÃO TÉCNICA**

(E.1) Registro ou inscrição da empresa no CREA (Conselho Regional de Engenharia e Agronomia), conforme as áreas de atuação previstas no Termo de Referência, em plena validade.

(E.2) Apresentação de um ou mais atestados de capacidade técnica, fornecido por pessoa jurídica de direito público ou privado devidamente identificada, conforme Art. 48 da Resolução nº 1.025 do CREA/CONFEA, relativo à execução de obra ou serviço de engenharia, compatível em características e quantidades com o objeto da presente contratação, envolvendo as parcelas de maior relevância e valor significativo do objeto da contratação.

(E.3) A empresa deverá apresentar Certidão de Acervo Técnico – CAT, expedida pelo CREA da região pertinente, nos termos da legislação aplicável, em nome do(s) responsável(is) técnico(s) e/ou membros da equipe técnica que participarão dos serviços, relativo à execução dos serviços que compõem as parcelas de maior relevância técnica e valor significativo da contratação, a saber.



CDURP

(E.3.1) Os responsáveis técnicos e/ou membros da equipe técnica acima elencados deverão pertencer ao quadro permanente da empresa na data prevista para entrega da proposta, entendendo-se como tal, para fins deste Edital, o sócio que comprove seu vínculo por intermédio de contrato social/estatuto social; o administrador ou o diretor; o empregado devidamente registrado em Carteira de Trabalho e Previdência Social; e ou prestador de serviços com contrato escrito firmado com da empresa. (Confirmar DOP)

(E.4) Declaração da empresa de que apresentará, no ato da assinatura do contrato, os documentos que indiquem as instalações, o aparelhamento e o pessoal técnico, adequados, suficientes e disponíveis para a realização do objeto do contrato.

(E.5) Não será admitida a apresentação de atestado de capacidade técnica emitido por empresa ou empresas do mesmo grupo econômico em favor da licitante participante, no caso desta também pertencer ao grupo econômico.

(E.6) Será admitida a soma dos atestados ou certidões apresentados pelas licitantes, desde que os mesmos sejam tecnicamente pertinentes e compatíveis em características, quantidades e prazos com o objeto da licitação.

(E.7) Os atestados ou certidões recebidos estão sujeitos à verificação do Pregoeiro, da sua Equipe de Apoio e da área Técnica quanto à veracidade dos respectivos conteúdos, inclusive para os efeitos previstos no artigo 90 da Lei Federal nº 8.666/93.

(E.8) Declaração da empresa de que apresentará, no ato da assinatura do contrato, os documentos que indiquem as instalações, o aparelhamento e o pessoal técnico, adequados, suficientes e disponíveis para a realização do objeto do contrato.

## **14. RECURSOS**

14.1 – Divulgada a vencedora, o Pregoeiro informará às licitantes, por meio de mensagem lançada no sistema, que poderão manifestar motivadamente a intenção de interpor recurso, desde que devidamente registrada a síntese de suas razões em campo próprio do sistema, no prazo nele estabelecido.

14.2 – A falta de manifestação imediata e motivada da licitante importará a decadência do direito de recurso.

14.3 – As licitantes que manifestarem o interesse em recorrer terão o prazo de 3 (três) dias úteis para apresentação das razões do recurso, sendo facultado às



CDURP

demais licitantes a oportunidade de apresentar contrarrazões no mesmo prazo, contado a partir do dia do término do prazo da recorrente, sendo-lhes assegurada vista imediata dos elementos indispensáveis à defesa dos seus interesses.

14.4 – A apresentação das razões e das contrarrazões dos recursos deverá ser realizada, única e exclusivamente, em campo próprio do sistema eletrônico, observados os prazos estabelecidos no item anterior.

14.5 – A não apresentação das razões escritas mencionadas acima acarretará, como consequência, a análise do recurso pela síntese das razões apresentadas na sessão pública.

14.6 – Os recursos serão dirigidos ao Pregoeiro, que poderá reconsiderar seu ato no prazo de 3 (três) dias úteis, ou então, neste mesmo prazo, encaminhar o recurso, devidamente instruído, à autoridade superior, que proferirá a decisão no mesmo prazo, a contar do recebimento.

14.7 – O recurso terá efeito suspensivo e o seu acolhimento importará a invalidação dos atos insuscetíveis de aproveitamento.

14.8 – Decididos os recursos e constatada a regularidade dos atos praticados, a autoridade competente adjudicará o objeto da licitação à licitante vencedora e homologará o procedimento licitatório.

14.9 – Os recursos relativos às sanções administrativas estão previstos na minuta de contrato (Anexo III).

## **15. CONEXÃO COM O SISTEMA ELETRÔNICO**

15.1 – As licitantes, como responsáveis por todas as transações que forem efetuadas em seu nome no sistema eletrônico, assumem como firmes e verdadeiras suas propostas e lances.

15.2 – Caso o Sistema do Pregão Eletrônico fique inacessível por problemas operacionais, exclusivamente do próprio sistema, com a desconexão de todos os participantes no decorrer da etapa competitiva do pregão, o procedimento licitatório será suspenso e somente será retomado após a comunicação aos



CDURP

participantes no endereço eletrônico  
<http://www.comprasgovernamentais.gov.br>.

15.2.1 – Incumbirá à licitante acompanhar as operações no sistema durante a sessão pública do pregão eletrônico, ficando responsável pelo ônus decorrente da perda de negócios diante da inobservância de quaisquer mensagens emitidas por meio do sistema ou em virtude de sua desconexão.

15.3 – A desconexão do Pregoeiro no decorrer da etapa de lances não prejudica o seu transcurso. Caso o sistema eletrônico permaneça acessível às licitantes para o oferecimento de lances, estes continuarão a ser recebidos, retornando o Pregoeiro, quando possível, à sua atuação na etapa de lances, sem prejuízo dos atos realizados.

15.3.1 – Quando a desconexão do Pregoeiro persistir por tempo superior a 10 (dez) minutos, a sessão do pregão será suspensa, sendo reiniciada após comunicação aos participantes no próprio endereço eletrônico  
<http://www.comprasgovernamentais.gov.br>.

## 16. GARANTIA

16.1 – A ADJUDICATÁRIA prestará garantia de 5% (cinco por cento) do valor total do Contrato, até o momento da sua assinatura ou da retirada do instrumento equivalente, em uma das modalidades previstas no art. 81 do Decreto Municipal 44.698/18.

16.1.1 – No caso de seguro-garantia, o instrumento deverá contemplar a possibilidade de sua renovação no período compreendido entre a data de assinatura do Contrato e a data de encerramento da sua execução e incluir a cobertura dos valores relativos a multas eventualmente aplicadas.

16.1.2 – No caso de fiança bancária, deverá ser observado o padrão estabelecido pela CDURP.

16.1.3 – A licitante vencedora deverá apresentar garantia no prazo de até 05 (cinco) dias úteis, contados da convocação por meio de comunicação formal.

16.1.3.1 – A não-observância do prazo estabelecido no subitem 16.1.3 caracteriza o descumprimento total da obrigação assumida, sujeitando a licitante vencedora às penalidades legalmente estabelecidas.



CDURP

16.2 – A Companhia de Desenvolvimento Urbano da Região do Porto do Rio de Janeiro - CDURP utilizará a garantia para assegurar as obrigações associadas ao Contrato, podendo recorrer a esta inclusive para cobrar valores de multas eventualmente aplicadas e ressarcir-se dos prejuízos que lhe forem causados em virtude do descumprimento das referidas obrigações.

16.3 – Os valores das multas impostas por descumprimento das obrigações assumidas no Contrato serão descontados da garantia caso não venham a ser quitados no prazo de 03 (três) dias úteis, contados da ciência da aplicação da penalidade. Se a multa aplicada for de valor superior ao valor da garantia prestada, além da perda desta, responderá a CONTRATADA pela diferença, que será descontada dos pagamentos eventualmente devidos pela Administração ou cobrada judicialmente.

16.4 – Em caso de rescisão decorrente de falta imputável à CONTRATADA, a garantia reverterá integralmente à CONTRATANTE, que promoverá a cobrança de eventual diferença que venha a ser apurada entre o importe da garantia prestada e o débito verificado.

16.5 – Na hipótese de descontos da garantia a qualquer título, seu valor original deverá ser integralmente recomposto no prazo de 7 (sete) dias úteis, exceto no caso da cobrança de valores de multas aplicadas, em que esse será de 48 (quarenta e oito) horas, sempre contados da utilização ou da notificação pela Companhia de Desenvolvimento Urbano da Região do Porto do Rio de Janeiro - CDURP, o que ocorrer por último, sob pena de rescisão administrativa do Contrato.

16.6 – Caso o valor do Contrato seja alterado, de acordo com o art. 92 do Decreto Municipal n.º 44.698/18, a CONTRATADA deverá complementar o valor da garantia para que seja mantido o percentual de 5% (cinco por cento) do valor do Contrato.

16.7 – Sempre que houver reajuste ou alteração do valor do Contrato, a garantia será complementada no prazo de 7 (sete) dias úteis do recebimento, pela CONTRATADA, do correspondente aviso, sob pena de aplicação das sanções previstas no RGCAF.

16.8 – Os reforços do valor da garantia poderão ser igualmente prestados em uma das modalidades previstas no art. 81 do Decreto Municipal 44.698/18.

16.9 – A garantia contratual somente será restituída após o integral cumprimento do Contrato, mediante ato liberatório da autoridade contratante,



CDURP

nos termos do artigo 465, do RGCAF, podendo ser retida, se necessário, para quitar eventuais obrigações da CONTRATADA.

## **17. ADJUDICAÇÃO, HOMOLOGAÇÃO E CONTRATAÇÃO OU REVOGAÇÃO/ANULAÇÃO DA LICITAÇÃO**

17.1 – Não sendo interposto recurso, o Pregoeiro adjudicará o objeto do Pregão à licitante vencedora, com a posterior homologação do resultado pela Companhia de Desenvolvimento Urbano da Região do Porto do Rio de Janeiro - CDURP. Havendo interposição de recurso, após o julgamento, a Companhia de Desenvolvimento Urbano da Região do Porto do Rio de Janeiro - CDURP - adjudicará e homologará o procedimento.

17.2 – Integra o presente Edital, sob a forma de Anexo III, a minuta do Contrato cujas disposições disciplinarão as relações entre a Companhia de Desenvolvimento Urbano da Região do Porto do Rio de Janeiro - CDURP e a ADJUDICATÁRIA.

17.3 – Uma vez homologado o resultado da licitação pela autoridade competente da Companhia de Desenvolvimento Urbano da Região do Porto do Rio de Janeiro - CDURP, será a licitante vencedora convocada, com antecedência mínima de dois dias úteis, pela Companhia de Desenvolvimento Urbano da Região do Porto do Rio de Janeiro - CDURP para assinatura do contrato ou para retirada de instrumento equivalente, ciente de que deverá comparecer no endereço informado, podendo, na impossibilidade de comparecimento do seu representante legal, enviar mandatário munido da respectiva procuração, por instrumento público ou particular, com firma reconhecida, e da via original do documento de identidade e do cartão do Cadastro de Pessoas Físicas – CPF do outorgado, conferindo-lhe poderes específicos para a assinatura de contrato administrativo ou para a retirada de instrumento equivalente.

17.3.1 – O prazo de convocação poderá ser prorrogado 1 (uma) vez, por igual período.

17.4 – Deixando a ADJUDICATÁRIA de assinar o Contrato ou de retirar o instrumento equivalente no prazo assinalado, poderá o Pregoeiro, independentemente da aplicação das sanções administrativas à faltosa:

I - examinar as ofertas subsequentes e a qualificação das licitantes por ordem de classificação, e assim, sucessivamente, observado o direito de preferência





CDURP

para as microempresas e empresas de pequeno porte, até a apuração de uma que atenda ao contido neste Edital, sendo a respectiva licitante declarada vencedora, desde que haja compromisso de observar o mesmo prazo e mesmas condições propostas pelo primeiro classificado, inclusive quanto aos preços.

II – revogar a licitação.

17.5 – A ADJUDICATÁRIA deverá comprovar, no momento da assinatura do Contrato ou da retirada do instrumento equivalente, a manutenção das condições demonstradas para habilitação no Edital.

17.6 – A CONTRATADA será responsável, na forma do Contrato, pela qualidade dos serviços prestados e dos materiais empregados, em conformidade com as especificações do termo de referência e/ou dos projetos, com as normas da Associação Brasileira de Normas Técnicas – ABNT, e demais normas técnicas pertinentes, a ser atestada pelos responsáveis pela fiscalização da contratação no âmbito da Companhia de Desenvolvimento Urbano da Região do Porto do Rio de Janeiro - CDURP. A ocorrência de desconformidade implicará o refazimento do serviço e a substituição dos materiais recusados, por não atender às especificações contidas no Termo de Referência que integra este Edital, sem ônus para a Companhia de Desenvolvimento Urbano da Região do Porto do Rio de Janeiro - CDURP e sem prejuízo da aplicação das sanções cabíveis.

17.7 – A CONTRATADA será também responsável, na forma do Contrato, por todos os ônus, encargos e obrigações comerciais, tributárias, previdenciárias e trabalhistas, por todas as despesas decorrentes de eventuais trabalhos noturnos, e por todos os danos e prejuízos que, a qualquer título, causar a terceiros, em especial, mas não limitado, aos concessionários de serviços públicos, em virtude da execução dos serviços a seu encargo, respondendo por si, seus empregados, prepostos e sucessores.

17.8 – No momento da assinatura do Contrato ou da retirada do instrumento equivalente, a ADJUDICATÁRIA deverá apresentar, quando couber, relação nominal de seus empregados, com a devida documentação comprobatória, demonstrando cumprir o disposto nas políticas de inclusão estabelecidas na legislação em vigor.

17.10 – O ato de recebimento do objeto da licitação não implica a sua aceitação definitiva e não eximirá a licitante de sua responsabilidade no que concerne à qualidade dos serviços prestados.



CDURP

17.11 – A Fiscalização da execução do objeto contratado caberá à Comissão de Fiscalização designada pela CONTRATANTE.

17.12 – A licitação poderá ser revogada por razões de interesse público decorrentes de fato superveniente que constitua óbice manifesto e incontornável, ou anulá-la por ilegalidade, de ofício ou por provocação de terceiros, salvo quando for viável a convalidação do ato ou do procedimento viciado.

17.13 - A anulação da licitação por motivo de ilegalidade não gera obrigação de indenizar, salvo pelo que o contrato houver executado até a data em que ela for declarada e por outros prejuízos regularmente comprovados, contanto que não lhe seja imputável, promovendo-se a responsabilidade de quem lhe deu causa.

17.14 - A nulidade da licitação induz à do contrato, que opera retroativamente impedindo os efeitos jurídicos que ele, ordinariamente, deveria produzir, além de desconstituir os já produzidos.

17.15 – Caso seja verificada, após a apresentação de lances ou propostas, a intenção de se revogar ou anular a licitação, será concedido aos licitantes, que manifestem interesse em contestar o ato e exercer o direito ao contraditório e à ampla defesa, o prazo de 5 (cinco) dias úteis para apresentação da respectiva contestação.

17.16 - A manifestação de interesse para contestação deve ser apresentada dentro do prazo de 1 dia, contado da data de comunicação pela CDURP sobre a revogação ou anulação da licitação, sob pena de perda deste direito.

17.17 - O licitante deve endereçar a contestação à autoridade superior àquela que revogou ou anulou a licitação, por intermédio do Pregoeiro, que apreciará sua admissibilidade.

17.18 - Confirmada a admissibilidade da contestação, o Pregoeiro a encaminhará para apreciação e decisão da autoridade que revogou ou anulou a licitação, que pode reconsiderar sua decisão ou mantê-la. Neste último caso, esta autoridade submeterá a contestação à apreciação de sua autoridade superior, devendo esta proferir a decisão final.



CDURP

## 18. CONDIÇÕES DE PAGAMENTO

18.1 – Os pagamentos deverão ser efetuados após a regular liquidação da despesa, nos termos do art. 63 da Lei Federal nº 4.320/64, observadas as condições de recebimento do objeto descritas no Termo de Referência, no termo de contrato e neste Edital. O prazo para pagamento será de 30 (trinta) dias, contados da data do protocolo do documento de cobrança no setor pertinente da Companhia de Desenvolvimento Urbano da Região do Porto do Rio de Janeiro - CDURP e obedecido o disposto na legislação.

18.1.1 - O pagamento ocorrerá após a conclusão de cada etapa dos serviços, conforme as seguintes entregas:

Relatório de vistoria técnica e Inventário – 20%

Projeto Básico – 30%

Orçamento detalhado e Cronograma físico financeiro – 50%

18.2 – Para fins de medição, se for o caso, e faturamento, o período-base de medição do serviço prestado será de um mês, considerando-se o mês civil, podendo no primeiro mês e no último, para fins de acerto de contas, o período se constituir em fração do mês, considerado para esse fim o mês com 30 (trinta) dias.

18.2.1 – O pagamento à CONTRATADA será realizado em razão dos serviços efetivamente prestados e aceitos no período-base mencionado no item anterior sem que a Companhia de Desenvolvimento Urbano da Região do Porto do Rio de Janeiro S/A – CDURP esteja obrigada a pagar o valor total do Contrato.

18.3 – A CONTRATADA deverá apresentar juntamente com o documento de cobrança, os comprovantes de recolhimento do FGTS e INSS de todos os empregados atuantes no contrato, assim como Certidão Negativa de Débitos Trabalhistas – CNDT ou Certidão Positiva de Débitos Trabalhistas com efeito negativo válida, declaração de regularidade trabalhista, na forma do Anexo VI, e declaração de observância das normas de saúde e segurança do trabalho, na forma do Anexo IX.

18.4 – O valor dos pagamentos eventualmente efetuados com atraso, desde que não decorra de fato ou ato imputável à CONTRATADA, sofrerá a incidência de juros calculados de acordo com a taxa Selic, *pro rata die*, entre o 31º (trigésimo primeiro) dia da data do protocolo do documento de cobrança na no



CDURP

setor de cobrança da CDURP e a data do efetivo pagamento, limitado ao percentual de 12% (doze por cento) ao ano.

18.5 – O valor dos pagamentos eventualmente antecipados será descontado à taxa de 1% (um por cento) ao mês, calculada *pro rata die*, entre o dia do pagamento e o 30º (trigésimo) dia da data do protocolo do documento de cobrança na Companhia de Desenvolvimento Urbano da Região do Porto do Rio de Janeiro - CDURP.

18.6 – O pagamento será efetuado à CONTRATADA através de crédito em conta corrente aberta em banco a ser indicado pela CONTRATANTE, a qual deverá ser cadastrada junto à CDURP.

## 19. REAJUSTE

19.1 – Somente ocorrerá reajustamento do Contrato decorrido o prazo de 24 (vinte e quatro) meses contados da data da sua assinatura ou da retirada do instrumento equivalente.

19.2 – Os preços serão reajustados de acordo com a variação do Índice de Preços ao Consumidor Amplo Especial – IPCA-E do Instituto Brasileiro de Geografia e Estatística – IBGE, calculado por meio da seguinte fórmula:

$$R = Po [(I-I_0)/I_0]$$

Onde:

R = valor do reajuste;

I = índice IPCA-E mensal relativo ao mês anterior ao de aniversário do Contrato; I<sub>0</sub> = índice do IPCA-E mensal relativo ao mês anterior ao da apresentação da Proposta; Po = preço unitário contratual, objeto do reajustamento.

19.3 – Caso o índice previsto neste Edital seja extinto ou de alguma forma não possa mais ser aplicado, será adotado outro índice que reflita a perda do poder aquisitivo da moeda. Neste caso, a variação do índice deverá ser calculada por meio da fórmula consignada no item anterior.

## 20. SANÇÕES ADMINISTRATIVAS

20.1 – A recusa da ADJUDICATÁRIA em assinar o termo de contrato ou em retirar o instrumento equivalente dentro do prazo estabelecido caracteriza o



CDURP

descumprimento total das obrigações assumidas, independentemente do disposto no subitem 17.4, sujeitando-a às penalidades previstas no subitem 20.2.

20.2 Sem prejuízo de indenização por perdas e danos, a CDURP poderá impor ao licitante, adjudicatário ou contratado, pelo descumprimento total ou parcial das obrigações a que esteja sujeito, as seguintes sanções, observado o Regulamento de Licitações e Contratos da CDURP e a legislação vigente, garantida a defesa prévia ao contratado:

I - advertência;

II - Multa de mora de até 1% (um por cento) por dia útil sobre o valor do Contrato ou do saldo não atendido do Contrato;

III - Multa de até 20% (vinte por cento) sobre o valor do Contrato ou do saldo não atendido do Contrato, conforme o caso, e, respectivamente, nas hipóteses de descumprimento total ou parcial da obrigação, inclusive nos casos de rescisão por culpa da CONTRATADA;

IV - suspensão temporária do direito de licitar e impedimento de contratar com a Administração Municipal;

V - declaração de inidoneidade para licitar e contratar com a Administração Municipal.

20.3 A multa aplicada será depositada em conta bancária indicada pela CDURP, descontada dos pagamentos eventualmente devidos, descontada da garantia ou cobrada judicialmente.

20.4 As sanções previstas nos incisos I, IV e V do *subitem 20.2* poderão ser aplicadas juntamente com as dos incisos II e III, devendo a defesa prévia do interessado, no respectivo processo, ser apresentada no prazo de 10 (dez) dias úteis e não excluem a possibilidade de rescisão unilateral do contrato;

20.5 Do ato que aplicar as penas previstas nos incisos IV e V do subitem 20.2, o Diretor-Presidente da CDURP dará conhecimento aos demais órgãos e entidades municipais interessados, na página oficial desta empresa pública na *internet*.



CDURP

20.6. As sanções previstas nos incisos III e IV do subitem 20.2 poderão também ser aplicadas às empresas ou aos profissionais que, em razão dos contratos regidos por este Regulamento:

I - tenham sofrido condenação definitiva por praticarem, por meios dolosos, fraude fiscal no recolhimento de quaisquer tributos;

II - tenham praticado atos ilícitos visando a frustrar os objetivos da licitação;

III - demonstrem não possuir idoneidade para contratar com a CDURP em virtude de atos ilícitos praticados.

20.7. As multas previstas nos incisos II e III do subitem 20.2 não possuem caráter compensatório, e, assim, o pagamento delas não eximirá a CONTRATADA de responsabilidade pelas perdas e danos decorrentes das infrações cometidas.

20.8. As multas aplicadas poderão ser compensadas com valores devidos à CONTRATADA mediante requerimento expresso nesse sentido.

20.9. Ressalvada a hipótese de existir requerimento de compensação devidamente formalizado, nenhum pagamento será efetuado à CONTRATADA antes da comprovação do recolhimento da multa ou da prova de sua relevação por ato da Administração, bem como antes da recomposição do valor original da garantia, que tenha sido descontado em virtude de multa imposta, salvo decisão fundamentada da autoridade competente que autorize o prosseguimento do processo de pagamento.

## **21. DA MATRIZ DE RISCOS**

21.1 - A Matriz de Risco tem o propósito de listar os principais riscos conhecidos, quantificá-los, propor mecanismos de mitigação, distribuí-los de modo equilibrado, adequado e de acordo com a natureza dos riscos e obrigações contratuais entre a contratante e a contratada.

21.2 - A Contratada é integral e exclusivamente responsável por todos os riscos relacionados e a ela atribuídos, conforme estabelecido na Matriz de Risco definida para a contratação no Termo de Referência.

21.3 - É vedada a celebração de aditivos decorrentes de eventos supervenientes alocados na Matriz de Riscos como de responsabilidade da CONTRATADA.



CDURP

21.4 - Sempre que atendidas as condições da contratação e mantidas as disposições da Matriz de Risco, considera-se mantido seu equilíbrio econômico-financeiro da contratação.

## 22. FORO

22.1 – Fica eleito o Foro Central da Comarca da Capital do Estado do Rio de Janeiro para dirimir quaisquer dúvidas oriundas do presente Edital, renunciando as partes desde já a qualquer outro, por mais especial ou privilegiado que seja.

## 23. DISPOSIÇÕES FINAIS

23.1 – Ficam as licitantes sujeitas às sanções administrativas, cíveis e penais cabíveis caso apresentem, na licitação, qualquer declaração falsa ou que não corresponda à realidade dos fatos.

23.2 – Na contagem dos prazos, é excluído o dia de início e incluído o do vencimento, e considerar-se-ão os dias consecutivos, salvo disposição em contrário. Os prazos somente se iniciam e vencem em dias de expediente na Companhia de Desenvolvimento Urbano da Região do Porto do Rio de Janeiro – CDURP.

23.3 – As referências de horário correspondem ao horário oficial de Brasília – DF.

23.4 – Os casos omissos serão resolvidos pelo Pregoeiro.

23.5 – Fazem parte integrante deste Edital:

Anexo I	Proposta Detalhe
Anexo II	Termo de referência e matriz de riscos
Anexo III	Minuta de Contrato
Anexo IV	Declaração ref. ao Decreto Municipal nº 23.445/03
Anexo V	Declaração de visita
Anexo VI	Declaração de regularidade trabalhista
Anexo VII	Declaração ref. ref. ao artigo 48 do Decreto Municipal 44.698/18 e artigo 2º, parágrafo único, do Decreto Municipal nº 19.381/01





CDURP

Anexo VIII	Declaração de cumprimento das normas de saúde e segurança do trabalho
Anexo IX	Declaração ref. à Lei Federal 12.846/2013 e Decreto Municipal 43.562/2017.

23.6 – Este Edital contém 37 (trinta e sete) folhas rubricadas e numericamente ordenadas.

Rio de Janeiro, 15 de setembro de 2021.



CDURP

**ANEXO I  
PROPOSTA-DETALHE**

Nome do Órgão: COMPANHIA DE DESENVOLVIMENTO URBANO DA REGIÃO DO PORTO DO RIO DE JANEIRO – CDURP				Pregão Eletrônico nº 391/202021		CNPJ:	
Razão Social:				E-mail:			
Endereço:				Tel.:		Fax:	
Banco:		Agência:		Conta Corrente:			
Item	Código do Serviço	Descrição Detalhada	U/S	Quantidade	Preço Global (mensal)	Preço Total	
		Objeto:  Valor Global:					



CDURP

## ANEXO II

### TERMO DE REFERÊNCIA

#### 1. INTRODUÇÃO

O presente documento serve para orientar os proponentes na ELABORAÇÃO DE DOCUMENTAÇÃO TÉCNICA, PARA CONTRATAÇÃO DOS SERVIÇOS DE ENGENHARIA, PARA FUTURA OPERAÇÃO E MANUTENÇÃO DO TELEFÉRICO DA PROVIDÊNCIA, nos termos da Lei Federal 13.303 de 30 de junho de 2016.

#### 2. JUSTIFICATIVA

A CDURP é uma sociedade de economia mista que tem como suas funções principais implementar e gerir a concessão dos serviços públicos e obras associadas na Região Portuária, além de administrar os recursos patrimoniais e financeiros referentes a Operação Urbana Consorciada - OUC Porto Maravilha.

O Equipamento Público do Teleférico da Providência localiza-se dentro da Área de Especial Interesse Urbanístico – AEIU, conforme definido na Lei Complementar 101, faz parte do Programa Morar Carioca, que promove a urbanização da comunidade do morro da Providência, a primeira favela do Brasil. O equipamento visa facilitar e agilizar a travessia no Morro da Providência proporcionando um meio de acessibilidade e a melhoria da qualidade de vida dos moradores do morro facilitando o acesso às suas residências.

O equipamento público implantado pelo Município tem um percurso de cerca de 720 metros e conta com 03 estações, possui 16 gôndolas de alumínio e acrílico para 10 passageiros sendo oito pessoas sentadas e duas em pé. O sistema tem capacidade para transportar cerca de mil pessoas por hora ligando as estações: Praça Américo Brum, no alto do Morro da Providência, Central do Brasil e Cidade do Samba, na Gamboa.

A CDURP é responsável pela gestão do Teleférico da Providência nos termos do Decreto nº 38.861 de 20 de junho de 2014.

Desde 31 de dezembro de 2016 quando foi encerrado o contrato de Manutenção e Operação, o teleférico do Morro da Providência deixou de operar e nesse período não foram realizadas atividades de manutenção, não sendo possível o retorno da operação com segurança sem que se faça uma avaliação criteriosa de todos os sistemas e instalações.



CDURP

Depois de mais de 04 anos sem nenhum tipo de uso ou conservação em seus sistemas e instalações, são necessárias algumas atividades preliminares a fim de se verificar a integridade dos componentes do sistema antes que o teleférico volte a operar com segurança.

Diante do atual cenário e da necessidade de contratação dos serviços de Operação e Manutenção do Teleférico da Providência, este termo de referência tem como principal objetivo orientar as empresas de engenharia na elaboração da documentação técnica com diagnóstico completo da condição atual do sistema, os serviços necessários para sua recuperação, com os devidos custos associados, além de toda documentação necessária para futura licitação de O&M a ser realizada.

### 3. OBJETO

CONTRATAÇÃO DE SERVIÇOS TÉCNICOS ESPECIALIZADOS PARA DIAGNOSTICO DA ATUAL CONDIÇÃO DO SISTEMA, BEM COMO CUSTOS ASSOCIADOS PARA FUTURA OPERAÇÃO E MANUTENÇÃO DO TELEFÉRICO DA PROVIDÊNCIA E DAS ESTAÇÕES DA CENTRAL DO BRASIL, GAMBOA E AMÉRICO BRUM.

### 4. ESCOPO DOS SERVIÇOS

A CONTRATADA será responsável pela elaboração dos documentos técnicos necessários para A RETOMADA DA OPERAÇÃO E MANUTENÇÃO DO TELEFÉRICO DA PROVIDÊNCIA E DAS ESTAÇÕES DA CENTRAL DO BRASIL, GAMBOA E AMÉRICO BRUM.

Os profissionais envolvidos devem ter expertise na execução dos levantamentos e estudos técnicos preliminares a fim de reunir os elementos necessários e suficientes, com nível de precisão adequado para caracterizar o objeto.

#### Principais entregas dos serviços a serem desenvolvidos.

- Relatório de vistoria técnica** com objetivo de verificar e registrar o estado de conservação das instalações dos imóveis e equipamentos através de fotos e avaliação das possíveis condições estruturais e danos existentes;
- Inventário** dos equipamentos, mobiliários e peças de reposição existentes nas instalações;
- Projeto Básico** detalhado de todos os serviços e contratações necessárias na elaboração da proposta, orçamento e cronograma dos licitantes da Contratação e recuperação do sistema dos Serviços de Operação e Manutenção do Teleférico;



CDURP

**Orçamento detalhado** para licitação por preço global, com memória de cálculo e comprovantes de cotação de preços de mercado. Como premissa todos os preços devem seguir os itens do SCO do Município do Rio de Janeiro. Quando da impossibilidade de utilizar os preços unitários do sistema SCO deverá este ser aprovado como item especial na Câmara Técnica – SCO da Prefeitura do RJ. A planilha deve conter preços unitários, quantidades, custo total por item;

**Cronograma físico financeiro.**

O material deve ser entregue no padrão utilizado pela Prefeitura do Rio de Janeiro e mídia digital em arquivo Excel.

#### **4.1 RELATÓRIO DE VISTORIA TÉCNICA**

O relatório deve conter a avaliação sensorial das condições técnicas, de uso, operação, manutenção e funcionalidade das edificações, equipamentos, de seus sistemas e subsistemas construtivos, em um dado momento de sua vida útil para fins de registro do estado de desempenho das instalações. A identificação de possíveis patologias, situações de risco e necessidade de assistência técnica devem ser registradas neste relatório.

Todos os ambientes das edificações, equipamentos, peças devem ser fotografados (com registro das datas) e incluídos no relatório com análise das condições físicas observadas na vistoria.

Devem ser listados todos os documentos que serviram de orientação na elaboração da vistoria. A contratada deverá reunir a documentação técnica existente junto a Contratante e anexar em cópia digital ao relatório.

O formato e conteúdo do relatório devem atender as premissas e dados necessários à futura contratação dos serviços de Operação e Manutenção do Teleférico da Providência, devendo atender inicialmente aos seguintes itens:

##### **Elementos de identificação do relatório:**

Identificar o responsável técnico do relatório, objeto, objetivo, localização, área Terreno, área construída e outros dados relativos ao objeto.

##### **Relação da documentação técnica dos equipamentos e instalações:**

“As built”, licença ambiental de ocupação, licença do corpo de bombeiros, folhetos e manuais de montagem, operação e manutenção das instalações, habite-se e demais documentos entregues pela Contratante.



CDURP

A Contratante fornecerá todos os documentos existentes, sendo escopo da contratada identificar os documentos necessários a serem incluídos no Projeto Básico a ser elaborado.

#### **Registro e avaliação do estado físico das estações:**

Identificar no relatório o estado físico das estações com o registro e avaliação das condições das edificações (estrutura, revestimento e acabamentos), instalações e equipamentos. Durante a vistoria deve-se registrar a existência de falhas, anomalias ou manifestações patológicas que afetam o comportamento em uso (ou seja, o desempenho) da edificação e seus sistemas, elementos e componentes construtivos.

Avaliação das instalações de fornecimento de energia elétrica e emergência a fim de se verificar a integridade do sistema e se está apto para o funcionamento, assim como o sistema de aterramento.

Avaliação do sistema de combate a incêndio das estações a fim de se observar o seu adequado funcionamento. Registrar os itens necessários à renovação (caso seja necessário) das licenças no Corpo de Bombeiros do Rio de Janeiro.

Avaliação do sistema hidrossanitário, voz e dados das estações a fim de se avaliar o seu perfeito funcionamento.

#### **Identificação e verificação da integridade dos componentes do Teleférico, dentre outros:**

O relatório deve registrar através de consulta e levantamento junto aos fabricantes das condições das instalações e sistemas dos equipamentos do teleférico da Providência, entre eles;

O sistema de cabos é o principal elemento do sistema de operação do teleférico sendo necessário ser realizada uma análise criteriosa de sua integridade. Como o teleférico não opera desde 31 de janeiro de 2016 se faz necessária uma análise criteriosa dos cabos por parte da empresa DOPPELMAYR, incluindo aí os testes magnéticos não destrutivos para avaliação da fuga de fluxo magnéticos;

Registrar o estado de integridade estrutural das torres metálicas de suporte dos cabos, devido ao fato do teleférico não operar há mais de 04 anos a fim de se verificar a existência ou não de danos e/ou falhas;



CDURP

O sistema é composto por 16 gôndolas de atendimento ao público sendo 1 (uma) gôndola exclusiva para utilização da equipe de manutenção. Desta forma, se faz necessária uma avaliação do estado das gôndolas. Na avaliação deverá ser verificado, também, qual estado de funcionamento do sistema de freio (emergência e segurança), elétrico e comunicação, necessários para o retorno a operação;

O sistema de controle da operação do teleférico deverá ser avaliado a fim de se observar o seu perfeito funcionamento, através de testes e/ou avaliação com o fabricante;

Verificação do sistema de alimentação de energia e automação de funcionamento do teleférico, bem como os demais sistemas de controle instalados.

#### **Identificação e registro das peças reposição e ferramentaria existentes.**

Cadastramento e registro das peças de reposição, ferramentaria, bancadas, mobiliários existentes nas edificações e oficinas relativas ao Teleférico.

#### **4.2 INVENTÁRIO**

Elaboração de Inventário dos equipamentos, ferramentaria, mobiliários e peças de reposição existentes nas instalações das estações do Teleférico da Providência em formato de planilha descrevendo o patrimônio nos seguintes itens; Número do Item, TAG, Descrição do equipamento, Sistema, Fabricante, Modelo, Número de série, Localização e observações (descrever possíveis danos).

O inventario deve ser classificado em sistemas e inserido em planilhas separadas, tais como; Instalações prediais, teleférico, mobiliário e TI. As peças de reposição do Teleférico existentes também devem ser inventariadas em planilha específica classificada como estoque.

#### **4.3 PROJETO BÁSICO**

O Projeto Básico é o documento, que deve ser elaborado a partir dos estudos técnicos preliminares executados nas vistorias, que deve conter os elementos necessários e suficientes para caracterizar o objeto da licitação.

A CONTRATADA deve atentar para os itens descritos neste documento e registrar todos os demais observados no relatório de vistoria, tais como reparos, reposições, equipamentos danificados e insumos necessários ao funcionamento do teleférico, inserindo no Projeto Básico a ser elaborado para futura contratação dos serviços de Operação e Manutenção.





CDURP

Os serviços necessários para Operação do Teleférico devem ser detalhados considerando o dimensionamento das equipes tais como; atendimento ao usuário, bilheteria, brigada de incêndio e demais serviços complementares necessários.

As equipes de manutenção do Teleférico devem ser dimensionadas conforme necessidade e orientação dos fabricantes dos equipamentos. Deve ser previsto a elaboração de plano de manutenção preventiva e corretiva de todos os sistemas existentes.

A seguir alguns dos principais parâmetros que deverão ser considerados na elaboração do Projeto Básico, Orçamento e Cronograma:

### **Operacional**

- O período (dias e horários) de funcionamento do equipamento será definido pela Contratante;
- Relação de profissionais com detalhamento do cargo, função e experiência necessária para os serviços de Operação do Teleférico;
- Plano de manutenção preventiva e corretiva do equipamento com impacto na operação;
- Prazo a ser contratado de operação e manutenção: 05 anos;
- Serviços de alerta de tempo severo e monitoramento meteorológico em tempo real através de empresa especializada com previsão de curto prazo (15 dias);
- Implementar e treinamento de equipe de Comunicação, QSMS, Brigada de incêndio e Primeiros Socorros;
- Consultoria e Software de gestão do teleférico (licença);
- Implantação de procedimentos operacionais para “Eventos Externos” nos casos de: falta de energia, tempestade, tiroteio e alguns eventos internos programados;
- Implantação de procedimento de mudança do modo de marcha normal para o modo de marcha de emergência o que implica na utilização do motor de emergência;
- Implantação do procedimento de recuperação do sistema e evacuação quando se verificar que não será possível restabelecer as condições técnicas normais de funcionamento da operação comercial normal.

### **Instalações prediais das estações**

- Manutenção e assistência técnica dos elevadores (inclusive ligação dos elevadores parados);



CDURP

- Dedetização das estações e áreas técnicas;
- Manutenção das lonas e claraboia;
- Dimensionamento das equipes de manutenção predial;
- Manutenção dos geradores e baterias da sala de controle;
- Dimensionar consumo das respectivas contas de água, energia elétrica e telefonia;
- Locação e manutenção do sistema de CFTV (mínimo de 36 câmeras, switch e CPU);
- Locação e manutenção do sistema de sonorização (mínimo de 18 alto falantes, amplificadores e microfone);
- Implantação do sistema de detecção de incêndio (mínimo de 19 sensores, acionadores, sirenes e indicadores visual), verificar necessidade de acréscimo de pontos;
- Implantar sistema de informática, rede de voz e de dados;
- Contratação de equipes para manutenção do equipamento público;
- Implantação de logística de locomoção para componentes das equipes de manutenção;
- Implantar plano de manutenção periódica a ser aprovado pela fiscalização, do sistema de combate a incêndio em todos os locais de operação, inclusive brigada de incêndio;
- Manutenção do sistema de combate a incêndio, inclusive reposição (caso seja necessário) de equipamentos e sinalização;
- Revisão das instalações elétricas e iluminação;
- Manutenção dos equipamentos de ar-condicionado, inclusive reposição (caso seja necessário);
- Manutenção do entorno das estações, acessos e paisagismo;
- Dimensionar aparelhos de comunicação móvel para equipe de operação e manutenção;
- Avaliação dos serviços de reforma e adequações das instalações necessárias a serem incluídos no orçamento. Os serviços devem ser aprovados pela Contratante.

### **Administração e Condições**

- Segurança Patrimonial (24horas) das 03 estações;
- Serviços de atendimento e portaria nas estações;
- Limpeza das estações, cabines, administração, oficinas, almoxarifados e áreas externas;
- Apresentação de ART de operação e manutenção do equipamento;
- Apresentação de relatório mensal de atividades;



CDURP

- Supervisão técnica e administrativa necessárias ao controle e operação das instalações;
- Equipe e veículo de apoio para deslocamento de pessoal e material;
- Seguro operacional e civil operacional das instalações e da operação, tendo como cossegurado a Contratante;
- Contratação de equipes para atendimento ao público;
- Treinamento e Capacitação específica para equipe de operação do teleférico;
- Custeio com comunicação com usuários, peças, materiais, combustível e demais insumos necessários;
- Dimensionamento dos EPI e EPC necessários na operação e manutenção;
- Equipe especializada em trabalho em altura para serviços de manutenção e apoio (limpeza, reparos em fachadas, lonas e emergências);
- A empresa responsável pela gestão deverá comprovar através de atestado técnico em operação e manutenção de Teleférico pelo período mínimo à ser definido pela Contratante;
- A empresa ao final do período deverá entregar todos os equipamentos em perfeito funcionamento, revisados e certificados pelo fabricante;
- O estoque de peças de reposição, ferramentaria, bancadas e mobiliários, ao final do período do contrato devem ser devolvidos em perfeito estado;
- Atualização e/ou implantação de comunicação visual nos acessos as estações e circulações.

**Operacional** - Painéis, placas e adesivos diversos com informações operacionais;

**Educacional** - Painéis com regras de convívio;

**Serviços** - Balcão de informação sobre serviços de utilidade pública (Telefone 1746, horário de funcionamento de bibliotecas, hospitais, delegacias etc.);

**Cultural** - Mapas indicando o caminho para pontos importantes da região;

**Área externa** - Informações indicativas de como chegar nas estações do Teleférico.

#### **Equipamentos do teleférico**

- Inspeção e manutenção preventiva dos cabos Multipar e bandagem das roldanas;



CDURP

- Inspeção e manutenção especializada das torres;
- Assistência técnica preditiva especial tais como análise de óleos e boroscopia dos cabos de aço de sustentação das gôndolas;
- Inspeção e manutenção das gôndolas, painéis solares, radio de comunicação e iluminação;
- Os serviços em altura devem ser executados com profissionais certificados em alpinista Industrial N1, N2 e N3 nos serviços de manutenção do teleférico;
- Execução do serviço de manutenção anual programada pelo fabricante de elétrica, hidráulica e mecânica com profissionais certificados, inclusive testes pré-operacionais;
- Implantação de assistência técnica preditiva;
- Consultoria técnica e suporte à operação do fabricante para suporte à operação e manutenção;
- Dimensionamento das peças de reposição para utilização na parada anual e manutenção de rotina.

#### **Relatórios mensais da Operação e Manutenção do Teleférico**

- O relatório mensal deverá traduzir as ações empreendidas com o objetivo de cumprir prazos, qualidade e conformidade na operação e manutenção do equipamento.
- A forma de apresentação do relatório mensal será definida pela própria licitante e aprovada pela Contratante devendo possuir, no mínimo, os seguintes tópicos:
  - Resumo Gerencial - contendo o diagnóstico e avaliação do desempenho da operação do teleférico, identificando os principais eventos ocorridos, informando causas e tendências de eventuais desvios e providências a serem tomadas.
  - Jurídico – contendo: (i) o acompanhamento das notificações; (ii) controle das solicitações dos órgãos públicos.
  - Manutenção do equipamento – este tópico deverá apresentar as ações planejadas e implementadas, tendo em vista a manutenção dos equipamentos do teleférico, incluindo as suas estações.
  - Operação do equipamento – este tópico deverá apresentar dados relacionados ao número de usuários transportados, por dia e hora. Eventuais interrupções na operação do equipamento deverão ser justificadas, apresentando o tempo da interrupção, o motivo e os procedimentos corretivos adotados.

#### **4.4 ORÇAMENTO DETALHADO**

O orçamento deve ser elaborado para licitação por preço global, com memória de cálculo e comprovantes de cotação de preços de mercado. Como premissa todos os preços devem seguir os itens do SCO do município de Rio de Janeiro.



CDURP

Quando da impossibilidade de utilizar os preços unitários do sistema SCO deverá ser aprovado como item especial na Câmara Técnica – SCO da Prefeitura do RJ.

#### 4.5 CRONOGRAMA FÍSICO FINANCEIRO

Sendo o equipamento público fabricado e montado por empresa austríaca, será preciso encomendar e importar todas as suas peças de reposição e manutenção, também será necessário executar os testes pré-operação para garantir a segurança operacional dos sistemas. Nas instalações das estações também serão necessários adequações e treinamento das equipes antes do início da Operação.

Considerando esses serviços iniciais, o cronograma provavelmente deverá prever um período de Comissionamento e mobilização, Operação assistida sem passageiros, Operação assistida com passageiros e Operação Plena, que deve ser identificado no cronograma físico financeiro.

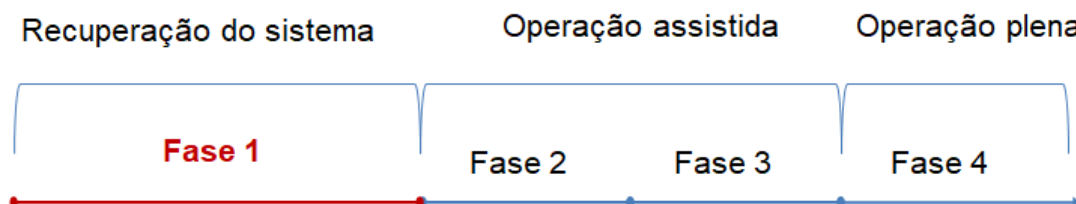

Quadro 1 – Etapas dos serviços

#### Fase 1 – RECUPERAÇÃO DO SISTEMA

##### FUNCIONAMENTO APENAS MANUTENÇÃO E TESTES

- Comissionamento de todo o sistema, revisão e recuperação dos equipamentos
- Adequações e obras nas estações
- Mobilização inicial
- Treinamento e capacitação básica

#### Fase 2 – OPERAÇÃO ASSISTIDA – SEM PUBLICO EXTERNO

##### FUNCIONAMENTO APENAS PARA FUNCIONARIOS

- Mobilização para a operação plena
- Obras de equipagem das estações
- Treinamento e capacitação da equipe



CDURP

### Fase 3 – OPERAÇÃO ASSISTIDA – COM PUBLICO EXTERNO

#### FUNCIONAMENTO GRATUITO PARA A COMUNIDADE

- Orientação ao usuário/comunidade e turistas
- Treinamento e capacitação final
- Obras de equipagem das estações

### Fase 4 – OPERAÇÃO PLENA

#### FUNCIONAMENTO ABERTO PARA PAGANTES

- Orientação ao usuário
- Treinamento e capacitação específica
- Implantação do sistema de bilhetagem

As etapas devem seguir as orientações técnicas do fabricante do Teleférico e a programação definida pela Prefeitura do Rio de Janeiro.

## **5. OBRIGAÇÕES DA CONTRATADA**

### **5.1 Documentação Jurídica**

5.1.1 Registro comercial, no caso de empresa individual;

5.1.2 Ato constitutivo, estatuto ou contrato social em vigor, devidamente registrado, em se tratando de sociedades comerciais, e, no caso de sociedades por ações, acompanhado de documentos de eleição de seus administradores;

5.1.3 Inscrição do ato constitutivo, no caso de sociedades civis, acompanhada de prova de diretoria em exercício;

5.1.4 Prova de inscrição no Cadastro Nacional da Pessoa Jurídica (CNPJ);

5.1.5 Declaração de responsabilização civil e administrativa, nos termos da Lei Federal n.º 12.846/2013 e Decreto Municipal 43.562/2017.

### **5.2 Documentação Fiscal**

5.2.1 Prova de regularidade com as Fazendas Federal, Estadual e Municipal mediante a apresentação dos seguintes documentos:

5.2.2 Prova de regularidade com a Fazenda Federal por Certidão Conjunta Negativa de Débitos relativos a Tributos Federais, inclusive contribuições sociais, e à Dívida Ativa da União, ou Certidão Conjunta Positiva com efeito negativo, expedida pela Secretaria da Receita Federal do Brasil – RFB e pela Procuradoria-Geral da Fazenda Nacional – PGFN, da sede da empresa;

5.2.3 A prova de regularidade com a Fazenda Estadual do domicílio da licitante ou filial no Município do Rio de Janeiro será feita por meio da apresentação da certidão negativa ou positiva com efeito negativo do Imposto sobre Circulação de Mercadorias e Serviços e certidão negativa ou positiva com efeito negativo





CDURP

da dívida ativa, ou, se for o caso, certidão comprobatória de que a empresa, pelo respectivo objeto, está isenta de inscrição estadual;

5.2.4 A prova de regularidade com a Fazenda Municipal do domicílio da empresa será feita por meio da apresentação da certidão negativa ou positiva com efeito negativo do Imposto sobre Serviços de Qualquer Natureza e certidão negativa ou positiva com efeito negativo da dívida ativa ou, se for o caso, certidão comprobatória de que a empresa, pelo respectivo objeto, está isenta de inscrição municipal;

5.2.5 No caso de empresa domiciliada no Município do Rio de Janeiro, essa deverá apresentar, além dos documentos listados no item acima, certidão negativa ou positiva com efeito negativo do Imposto Predial e Territorial Urbano (Enfitêutica);

5.2.6 Prova de Regularidade perante o Fundo de Garantia por Tempo de Serviço – CRF-FGTS.

### **5.3 Documentação Trabalhista**

5.3.1 Certidão Negativa de Débitos Trabalhistas – CNDT ou Certidão Positiva de Débitos Trabalhistas com efeito negativo.

5.3.2 Certidão Negativa de Ilícitos Trabalhistas praticados em face de trabalhadores menores, emitida pelo Ministério do Trabalho e Emprego, ou Declaração firmada pela empresa de que não emprega menor de dezoito anos em trabalho noturno, perigoso ou insalubre e de que não emprega menor de dezesseis anos, salvo maiores de quatorze anos na condição de aprendiz, sob as penas da lei, consoante o disposto no Decreto Municipal nº 23.445/03.

### **5.4 Documentação Econômico-financeira**

5.4.1 Balanço patrimonial e demonstrações contábeis do último exercício social, já exigíveis e apresentados na forma da lei, devidamente registrados na Junta Comercial do Estado de sua sede ou domicílio ou em outro órgão equivalente, devendo apresentar:

5.4.2 Certidões negativas de falência, recuperação judicial e extrajudicial, ou de insolvência civil expedidas pelo Distribuidor da sede da empresa. Para as empresas sediadas na Cidade do Rio de Janeiro, a prova será feita mediante apresentação de certidões dos 1º, 2º, 3º e 4º Ofícios de Registro de Distribuição e pelos 1º e 2º Ofícios de Interdições e Tutelas.

### **5.5 Documentação relativa à qualificação técnica**

5.5.1 Registro ou inscrição da empresa no CREA (Conselho Regional de Engenharia e Agronomia), conforme as áreas de atuação previstas no Termo de Referência, em plena validade.

5.5.2 Apresentação de um ou mais atestados de capacidade técnica, fornecido por pessoa jurídica de direito público ou privado devidamente identificada, conforme Art. 48 da Resolução nº 1.025 do CREA/CONFEA, relativo à





CDURP

execução de obra ou serviço de engenharia, compatível em características e quantidades com o objeto da presente contratação, envolvendo as parcelas de maior relevância e valor significativo do objeto da contratação.

5.5.3 A empresa deverá apresentar Certidão de Acervo Técnico – CAT, expedida pelo CREA da região pertinente, nos termos da legislação aplicável, em nome do(s) responsável(is) técnico(s) e/ou membros da equipe técnica que participarão dos serviços, relativo à execução dos serviços que compõem as parcelas de maior relevância técnica e valor significativo da contratação, a saber.

5.5.4 Os responsáveis técnicos e/ou membros da equipe técnica acima elencados deverão pertencer ao quadro permanente da empresa na data prevista para entrega da proposta, entendendo-se como tal, para fins deste Termo de Referência, o sócio que comprove seu vínculo por intermédio de contrato social/estatuto social; o administrador ou o diretor; o empregado devidamente registrado em Carteira de Trabalho e Previdência Social; e ou prestador de serviços com contrato escrito firmado com da empresa.

5.5.5 No decorrer da execução do serviço, os profissionais de que trata este subitem poderão ser substituídos, nos termos do artigo 30, §10, da Lei nº 8.666, de 1993, por profissionais de experiência equivalente ou superior, desde que a substituição seja aprovada pela Administração.

5.5.6 Declaração da empresa de que apresentará, no ato da assinatura do contrato, os documentos que indiquem as instalações, o aparelhamento e o pessoal técnico, adequados, suficientes e disponíveis para a realização do objeto do contrato.

## **6. APRESENTAÇÃO DA PROPOSTA**

6.1 Os interessados deverão apresentar o valor global para realização dos serviços com data base dos preços.

6.2 Descrever na proposta todas as entregas conforme este documento.

## **7. OBRIGAÇÕES**

### **7.1 DA CONTRATADA**

A Empresa Contratada será responsável pela perfeita execução dos serviços e pela rigorosa obediência às especificações necessárias à operação, manutenção preventiva e corretiva do Teleférico da Providência, assim como às ordens determinadas pela Fiscalização.

Faz parte integrante, essencial e inseparável do Contrato, as especificações, o RGCAF (Regulamento Geral do Código de Administração Financeira e Contabilidade Pública do Município do Rio de Janeiro), as Normas Técnicas que se aplicarem e a Legislação Municipal, Estadual e Federal quando couber,



CDURP

sendo qualquer infração ao disposto nessas leis e regulamentos passível das penalidades previstas.

7.1.1 A CONTRATADA deve cumprir todas as obrigações constantes no Termo de Referência e sua proposta, assumindo como exclusivamente seus os riscos e as despesas decorrentes da boa e perfeita execução do objeto e, ainda;

7.1.2 Efetuar a entrega do objeto em perfeitas condições, conforme especificações, prazo e local indicado;

7.1.3 Responsabilizar-se pelos vícios e danos decorrentes do objeto;

7.1.4 Substituir, reparar ou corrigir, às suas expensas, o objeto conforme contratado;

7.1.5 Manter, durante toda a execução do contrato, em compatibilidade com as obrigações assumidas, todas as condições de habilitação e qualificação exigidas;

7.1.6 Indicar preposto para representá-la durante a execução do contrato;

7.1.7 Prestar as informações solicitadas pela CONTRATANTE em até 24 horas;

7.1.8 Responsabilizar-se integralmente pelo ressarcimento de quaisquer danos e prejuízos, de qualquer natureza, que causar à CONTRATANTE ou a terceiros, decorrentes da execução do objeto da contratação, respondendo por si, seus empregados, prepostos e sucessores, independentemente das medidas preventivas adotadas e da comprovação de sua culpa ou dolo na execução do contrato;

7.1.9 Responsabilizar-se, na forma do Contrato, por todos os ônus, encargos e obrigações comerciais, sociais, tributárias, trabalhistas e previdenciárias, ou quaisquer outras previstas na legislação em vigor, bem como por todos os gastos e encargos com material e mão de obra necessária à completa entrega do bem.

## **7.2 DA CONTRATANTE**

7.2.1 Orientar sobre as normas e procedimentos internos;

7.2.2 Prestar quaisquer esclarecimentos e informações que se fizerem necessárias para o acompanhamento e execução dos serviços;

7.2.3 A contratante fornecerá os desenhos “As Built”, data book dos sistemas, comprovantes de contratação dos serviços (quando existir);

7.2.4 Será disponibilizado acesso a todas as áreas do teleférico para levantamentos e coleta de informações.

## **8. CONDIÇÕES DE PAGAMENTO**

8.1 O documento de cobrança será apresentado à Fiscalização, para atestação, e, após, protocolado no setor pertinente da Companhia de Desenvolvimento Urbano da Região do Porto do Rio de Janeiro – CDURP.



CDURP

8.2 O prazo para pagamento será de 30 (trinta) dias a contar da data do protocolo do documento de cobrança no setor pertinente da Companhia de Desenvolvimento Urbano da Região do Porto do Rio de Janeiro – CDURP.

8.3 No caso de erro nos documentos de cobrança, estes serão devolvidos à CONTRATADA para retificação ou substituição, passando o prazo de pagamento a fluir, então, da reapresentação válida desses documentos.

8.4 O pagamento ocorrerá após a conclusão de cada etapa dos serviços, conforme as seguintes entregas:

Relatório de vistoria técnica e Inventário – 20%

Projeto Básico – 30%

Orçamento detalhado e Cronograma físico financeiro – 50%

## **9. GARANTIA CONTRATUAL**

9.1 Tendo em vista a complexidade dos serviços prestados será exigida garantia contratual equivalente a 5% (cinco por cento) do valor total do Contrato.

9.2 A garantia poderá ser em qualquer das modalidades constante no art. 70 da Lei 13.303/2016.

9.3 A validade da garantia, se optar por seguro-garantia ou fiança bancária, deverá abranger um período de mais 3 (três) meses após o término da vigência contratual. Essa prorrogação excepcional se justifica tendo em vista a necessidade da contratante resguardar o estado de funcionamento dos equipamentos.

## **10. VIGÊNCIA DO CONTRATO**

10.1 O Contrato vigorará a partir da data da sua assinatura até 90 (noventa) dias contados desta ou da data estabelecida no memorando de início, se houver.

10.2 O prazo de execução dos serviços poderá ser prorrogado ou alterado nos termos do Decreto Municipal n.º 44.698/18 e do Regulamento de Licitações e Contratos da CDURP.

## **11. SANÇÕES CONTRATUAIS**

11.1 A inexecução dos serviços solicitados, total ou parcial, a execução imperfeita, a mora na execução ou qualquer inadimplemento ou infração contratual, sujeitará o contratado, sem prejuízo da responsabilidade civil ou criminal que couber, à(s) seguinte(s) penalidade(s) que deverá(ão) ser graduada(s) de acordo com a gravidade da infração:

- I. Advertência;
- II. Multa administrativa;



CDURP

III. Suspensão temporária da participação em licitação e impedimento de contratar com a Administração Municipal;

IV. Declaração de inidoneidade para licitar e contratar com a Administração Municipal.

11.2 A sanção administrativa deve ser determinada de acordo com a natureza e a gravidade da falta cometida, os danos causados à Administração Pública e as circunstâncias agravantes e atenuantes.

11.3 A aplicação de sanção não exclui a possibilidade de rescisão administrativa do Contrato, garantido o contraditório e a defesa prévia.

11.4 A aplicação de qualquer sanção será antecedida de intimação do interessado que indicará a infração cometida, os fatos, os dispositivos do contrato infringidos e os fundamentos legais pertinentes, assim como a penalidade que se pretende imputar e o respectivo prazo e/ou valor, se for o caso.

11.5 Ao interessado serão garantidos o contraditório e a defesa prévia.

## **12. DISPOSIÇÕES GERAIS**

12.1 A CONTRATADA deverá designar o responsável pela gerência dos serviços, após a assinatura do contrato.

12.2 Nos preços dos produtos apresentados na proposta deverão estar inclusos todos os custos, tributos e despesas necessárias ao cumprimento integral do objeto a ser adquirido, não sendo considerados pleitos de acréscimos a esse ou qualquer título posteriormente.

12.3 A CONTRATADA concorda em manter a mais completa confidencialidade quanto às informações e documentos de seu conhecimento, bem como a exclusividade na utilização dos dados, durante e após a execução dos serviços contratados visando proteger a segurança dos usuários e do patrimônio público. Qualquer divulgação somente poderá ser levada a efeito mediante autorização escrita do Contratante.

## **13. MATRIZ DE RISCOS**

13.1 A Matriz de Riscos tem o propósito de listar os principais riscos conhecidos, quantificá-los, propor mecanismos de mitigação, distribuí-los de modo equilibrado, adequado e de acordo com a natureza dos riscos e obrigações contratuais entre a contratante e a contratada.

13.2 A Contratada é integral e exclusivamente responsável por todos os riscos relacionados e a ela atribuídos, conforme estabelecido na Matriz de Risco definida para a contratação no Termo de Referência.

13.3 É vedada a celebração de aditivos decorrentes de eventos supervenientes alocados na Matriz de Riscos como de responsabilidade da CONTRATADA.

13.4 Sempre que atendidas as condições da contratação e mantidas as disposições da Matriz de Risco, considera-se mantido seu equilíbrio econômico-financeiro.



CDURP

## 14. ANEXOS

14.1 Matriz de Risco

14.2 Vista e Croqui das Estações



14.1 Matriz de Risco

**MATRIZ DE RISCOS**

TABELA 01- RISCOS ECONÔMICO-FINANCEIROS				
	Definição do risco	Descrição	Alocação	Ações
1.	Ausência da disponibilidade de recursos	Descumprimento do responsável pelo custeio dos serviços com suas obrigações financeiras	<b>Contratante</b>	A contratante será responsável pelas obrigações.
2.	Variação de custos	Alterações e flutuações de mercado nos custos dos itens que compõem a proposta da contratada.	<b>Contratada</b>	A contratada deverá absorver tais custos.
3.	Custos adicionais	Surgimento eventual de necessidades da contratante que importem em custos não previstos no orçamento	<b>Contratante</b>	Repactuação ou reequilíbrio do contrato.
4.	Taxas de Juros	Variação da taxa de juros	<b>Contratada</b>	A contratada será responsável pelos custos financeiros.
5.	Alteração da Carga Tributária	Risco de criação de novos tributos acarretando aumento dos custos dos serviços.	<b>Contratada</b>	A contratada deverá absorver alterações na carga tributária, inclusive relativamente a tributos do município do Rio de Janeiro.
6.	Custos trabalhistas	Risco de ações trabalhistas movidas pelos empregados da contratada	<b>Contratada</b>	A contratada deverá manter estrita observância da legislação trabalhista, previdenciária e sindical e custos de ações movidas por seus empregados.



**TABELA 2 - RISCOS AMBIENTAIS, OPERACIONAIS E CIVIS**

	Definição do risco	Descrição	Alocação	Ações
1.	Ocorrência de outros sinistros	Risco de ocorrência de acidentes viários, estruturais e demais sinistros passíveis de cobertura por seguro, não relacionados ao objeto do contrato	<b>Contratada</b>	A contratada será responsável pela contratação de seguro de responsabilidade civil.
2.	Atos culposos da contratada	Risco de imperícia, imprudência ou negligência da contratada que importem em prejuízo para a contratante ou para terceiros	<b>Contratada</b>	A contratada deverá se responsabilizar pelas suas ações e de seus empregados na execução do objeto



**TABELA 3 - RISCOS JURÍDICOS, POLÍTICOS E REGULATÓRIOS**

	Definição do risco	Descrição	Alocação	Ações para mitigação
1.	Descontinuidade da contratante	Risco de decisão judicial ou administrativa que venha a impedir ou restringir a prestação do serviço público executado pela contratante	<b>Contratante</b>	Deverá ser prevista a resilição ou extinção do contrato, e a eventual indenização à contratada.
2.	Força maior ou caso fortuito	Risco de não cumprimento do contrato por consequência da ocorrência de evento de força maior ou caso fortuito	<b>Compartilhado</b>	Cada uma das partes deverá assumir proporcionalmente todos os riscos que não forem seguráveis ou que o valor do prêmio for incompatível.
3.	Término antecipado – Falência ou Extinção de uma das Partes	Risco de perda dos recursos e ativos por consequência de decretação de falência ou extinção de uma das partes	<b>Compartilhado</b>	Deverá ser prevista a resilição ou extinção do contrato, ficando cada parte responsável por suas perdas.



CDURP

## 14.2 Vista e croquis das estações

Vista aérea e plantas de situação das 3 Estações.



### ESTAÇÃO CENTRAL DO BRASIL

Planta de Situação - Rua Senador Pompeu, nº 248

1º Pavimento

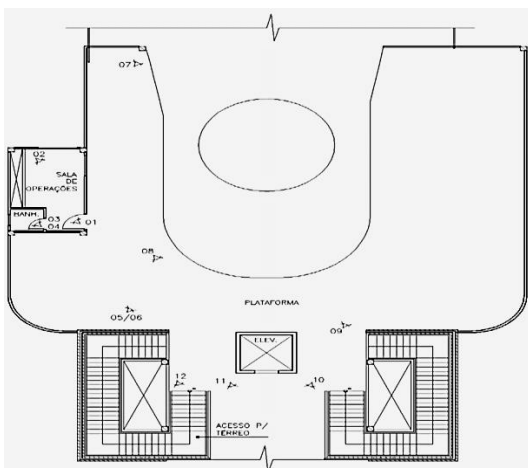



## Térreo

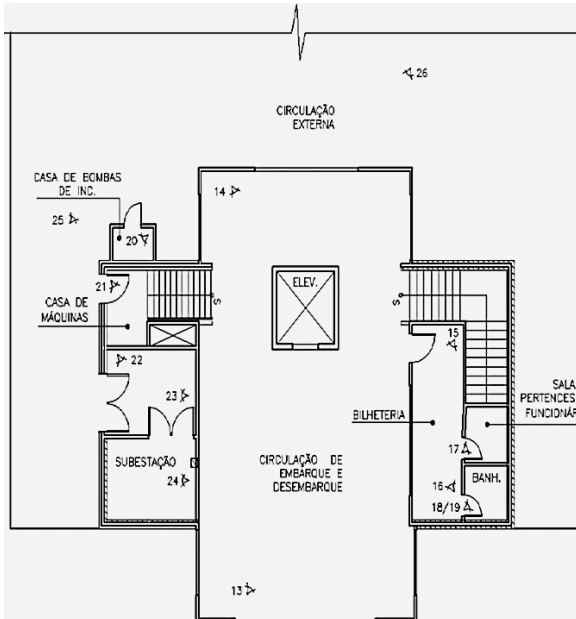

## ESTAÇÃO AMÉRICO BRUM

### Planta de Situação - Praça Américo Brum S/N°

## 2º Pavimento

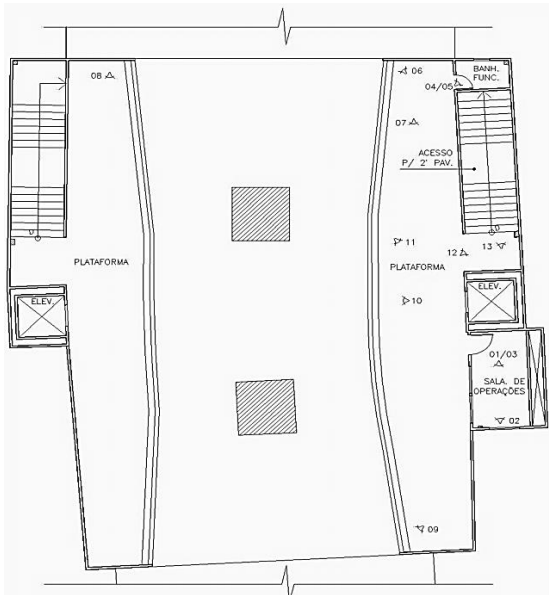



### 1º Pavimento

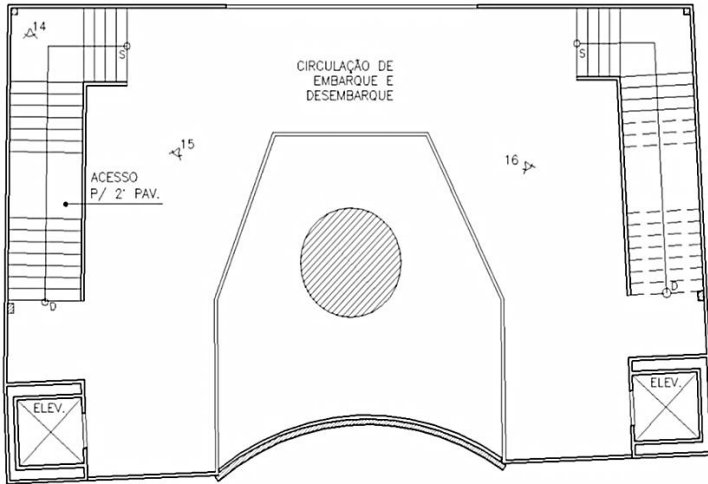

### Térreo

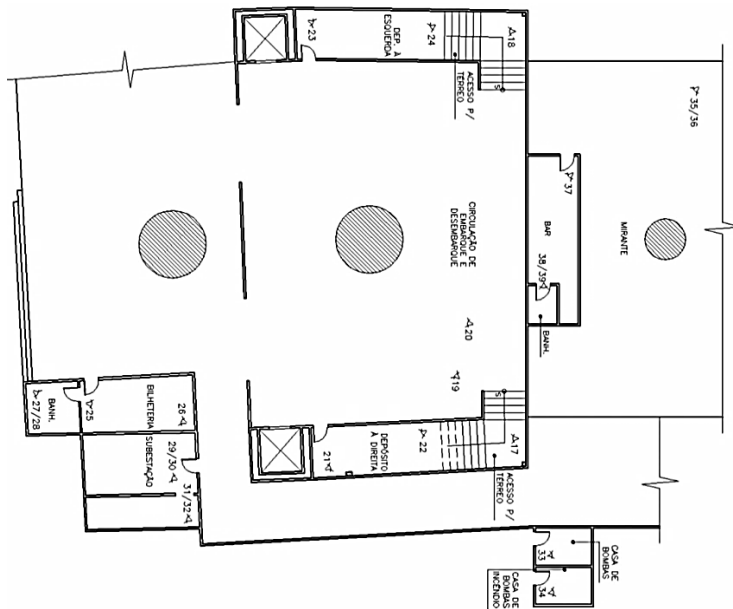



CDURP

## ESTAÇÃO GAMBOA

Planta de Situação - Rua Rivadávia Corrêa S/Nº

2º Pavimento

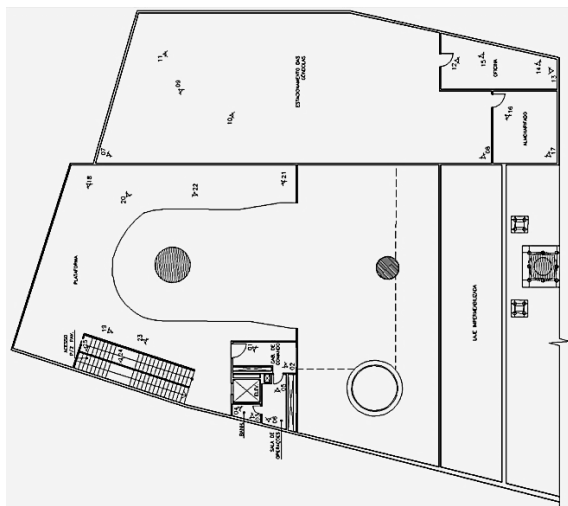



1º Pavimento - Área 01

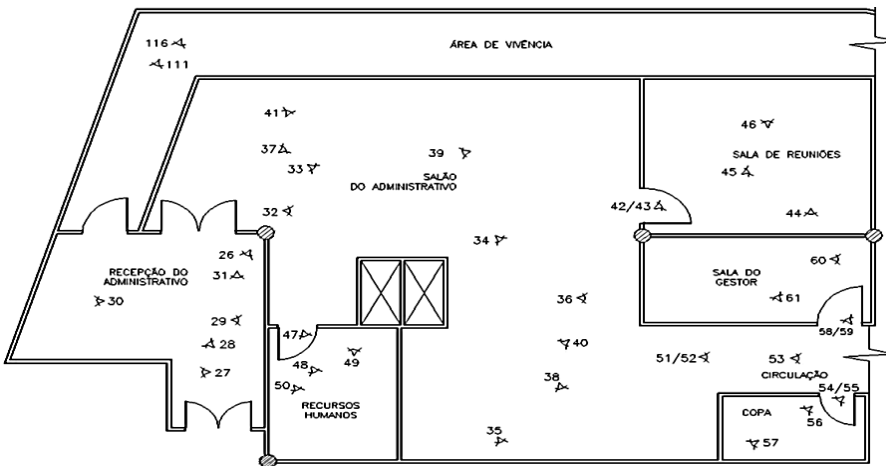
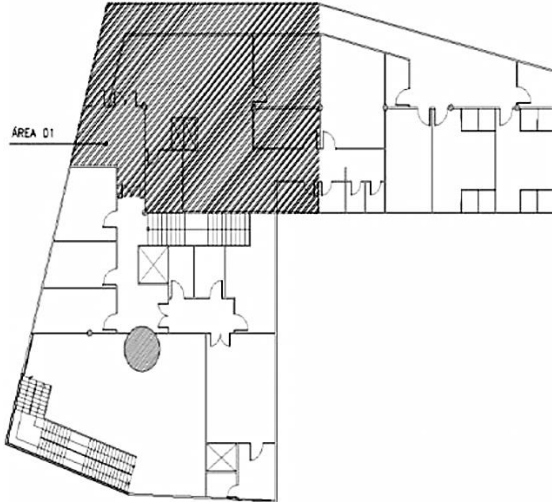



1º Pavimento - Área 02

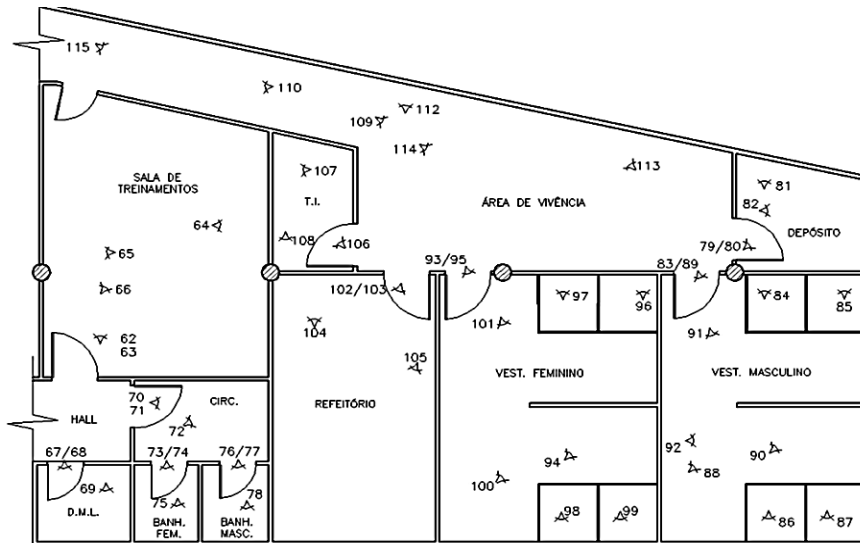
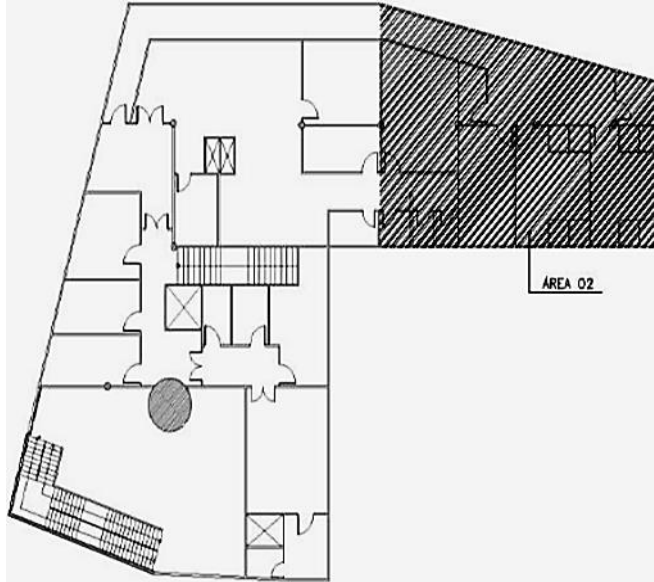





1º Pavimento - Área 03

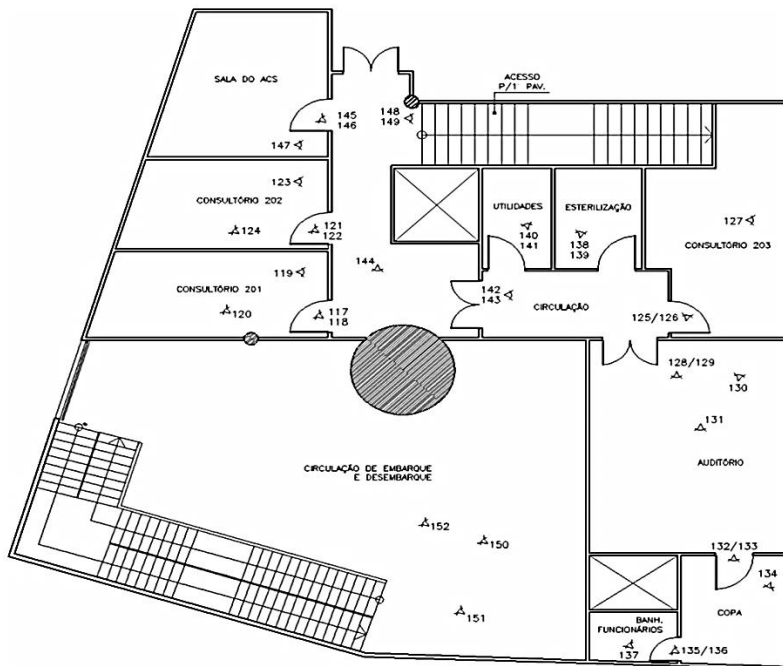
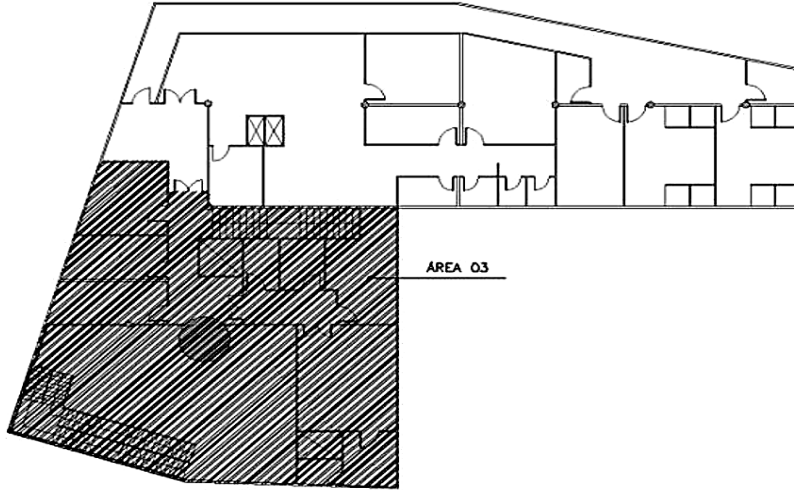



CDURP

## Térreo - Área 01

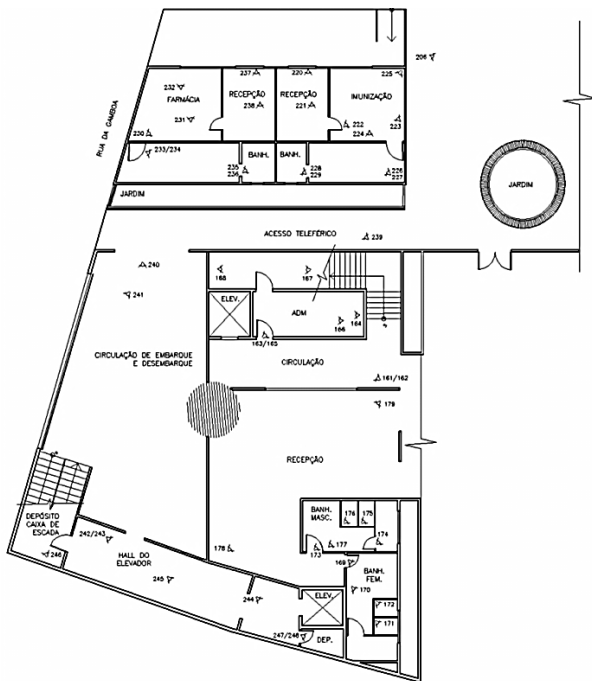
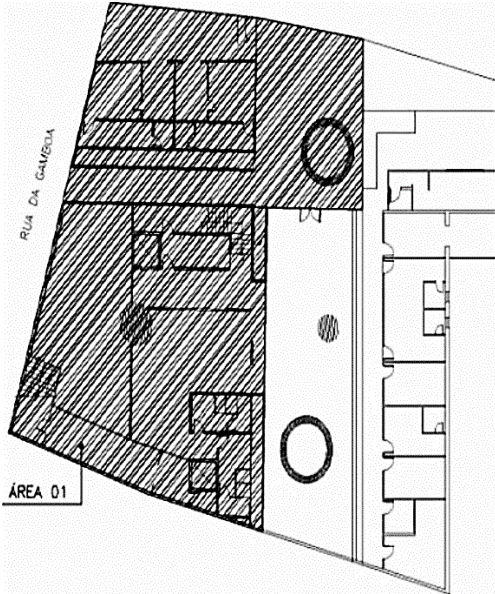



Térreo - Area 02

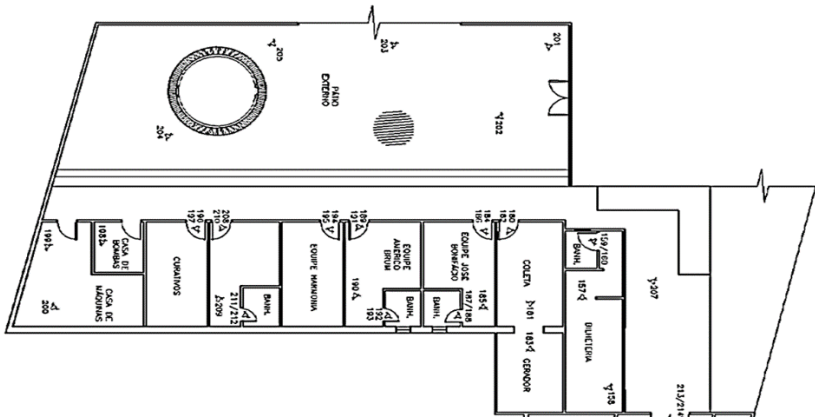
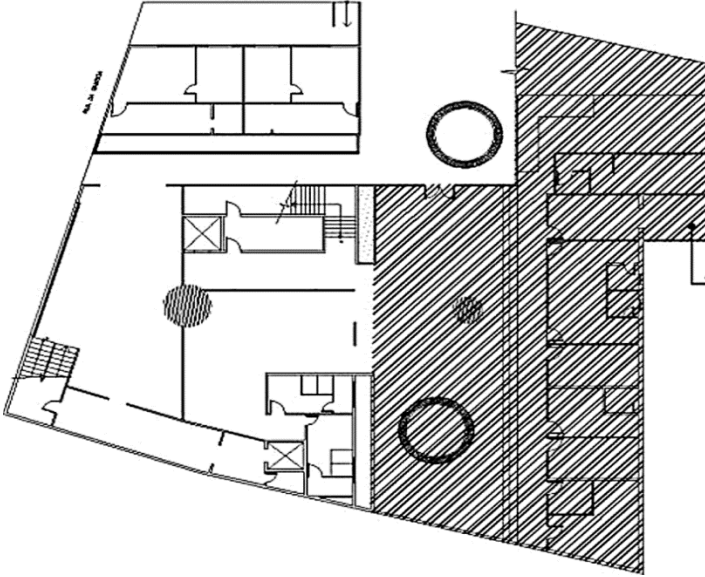



## SUBESTAÇÃO

Está situada em prédio ao lado da estação Gamboa. Suas instalações estão distribuídas em 2 pavimentos: 1º Pavimento e Térreo.

### 1º Pavimento

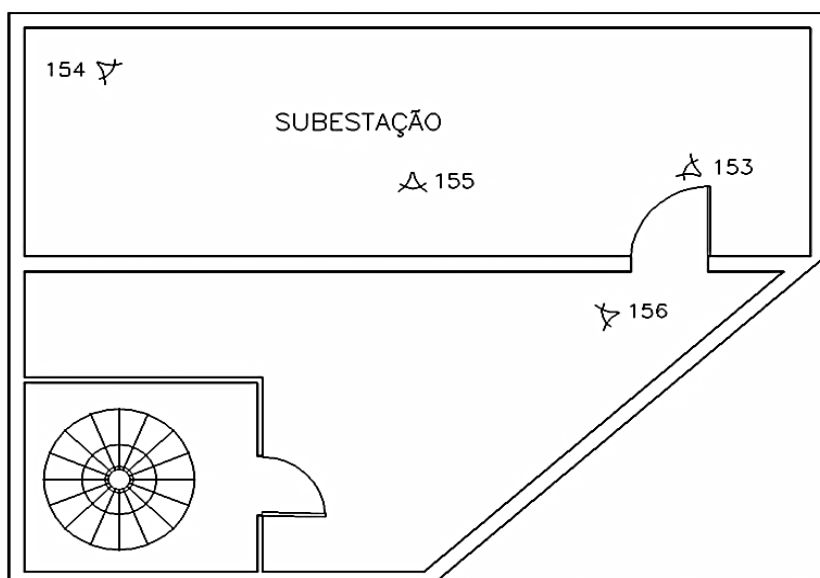

### Térreo

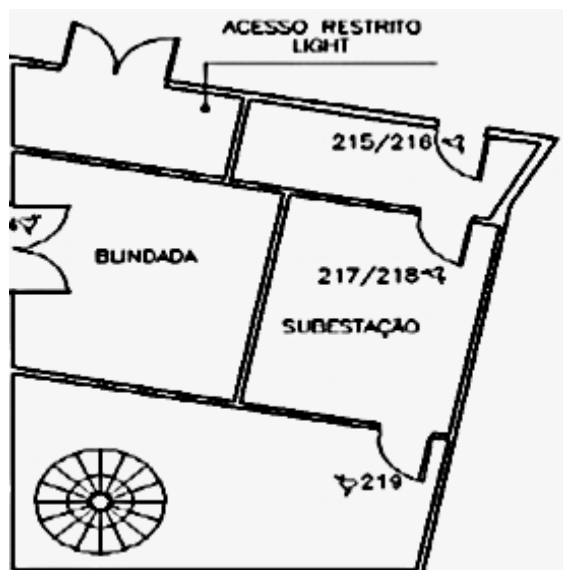



CDURP

## ANEXO III

### MINUTA DE CONTRATO (PE / PRESTAÇÃO DE SERVIÇOS)

Termo de Contrato celebrado entre a Companhia de Desenvolvimento Urbano da Região do Porto do Rio de Janeiro S/A – CDURP, como CONTRATANTE, e a \_\_\_\_\_, como CONTRATADA, para prestação de serviços, na forma abaixo.

Aos dias \_\_\_\_ do mês de \_\_\_\_\_ do ano de \_\_\_\_, na \_\_\_\_\_ a Companhia de Desenvolvimento Urbano da Região do Porto do Rio de Janeiro – CDURP, seguir denominada CONTRATANTE, representado pelo \_\_\_\_\_ [autoridade administrativa competente para firmar o contrato], e a sociedade \_\_\_\_\_, estabelecida na \_\_\_\_\_ [endereço da sociedade adjudicatária], inscrita no Cadastro Nacional de Pessoas Jurídicas – CNPJ sob o nº \_\_\_\_\_, a seguir denominada CONTRATADA, neste ato representada por \_\_\_\_\_ [representante da sociedade adjudicatária], (nacionalidade, estado civil, profissão), portador da carteira de identidade n.º \_\_\_\_\_ e inscrito no CPF/MF sob o n.º \_\_\_\_\_ têm justo e acordado o presente Contrato, que é celebrado em decorrência do resultado do PREGÃO ELETRÔNICO CDURP Nº 391/2021, realizado por meio do processo administrativo nº 23/100.104/2021, que se regerá pelas seguintes cláusulas e condições.

### CLÁUSULA PRIMEIRA – LEGISLAÇÃO APLICÁVEL

Este Contrato se rege por toda a legislação aplicável à espécie, que desde já se entende como integrante do presente termo, especialmente pelas normas de caráter geral das Leis Federais nº 10.520/02 e 13.303/16, pelo Decreto Municipal n.º 44.698/18, pelo Regulamento de Licitações e Contratos da



CDURP

CDURP, disponibilizado na página desta na *internet*, pelo Decreto Municipal nº 30.538/09, pela Lei Complementar Federal nº 123/06 – Estatuto Nacional da Microempresa e da Empresa de Pequeno Porte, pelo Código de Defesa do Consumidor, instituído pela Lei Federal nº 8.078/90 e suas alterações, pelo Código de Administração Financeira e Contabilidade Pública do Município do Rio de Janeiro – CAF, instituído pela Lei nº 207/80, e suas alterações, ratificadas pela Lei Complementar nº 1/90, pelo Regulamento Geral do Código supracitado – RGCAF, aprovado pelo Decreto Municipal nº 3.221/81, e suas alterações, pela Lei Complementar Municipal nº 111/11 – Plano Diretor e de Desenvolvimento Urbano Sustentável do Município do Rio de Janeiro, pela Lei Municipal nº 2.816/99, e pelos Decretos Municipais nº 17.907/99, 21.083/02, 21.253/02, 22.136/02, 27.715/07, 31.349/09, 40.286/15, 43.612/17 com suas alterações posteriores, bem como pelos preceitos de Direito Público pelas regras constantes do Edital e de seus Anexos, pela Proposta da CONTRATADA e pelas disposições deste Contrato. A CONTRATADA declara conhecer todas essas normas e concorda em se sujeitar às suas estipulações, sistema de penalidades e demais regras delas constantes, ainda que não expressamente transcritas neste instrumento, incondicional e irrestritamente.

## **CLÁUSULA SEGUNDA – OBJETO**

O objeto do presente contrato é a prestação de serviços técnicos especializados para diagnóstico da atual condição do sistema, bem como custos associados para futura operação e manutenção do teleférico da Providência e das estações da Central do Brasil, Gamboa e Américo Brum por preço global, conforme as especificações constantes do Edital e Termo de Referência.

**Parágrafo Único** – Os serviços serão executados com obediência rigorosa, fiel e integral de todas as exigências, normas, itens, elementos, condições gerais e especiais, contidos no processo administrativo nº 23/100.104/2021, no Termo de Referência, em detalhes e informações fornecidas pelo CONTRATANTE, bem como nas normas técnicas para a execução dos serviços.

## **CLÁUSULA TERCEIRA – VALOR**

O valor total do presente Contrato é de R\$ \_\_\_\_\_  
(\_\_\_\_\_ reais), correspondendo a uma despesa mensal estimada de R\$ \_\_\_\_\_  
(\_\_\_\_\_ reais).





**Rio**  
P R E F E I T U R A

CDURP

## CLÁUSULA QUARTA – FORMA E PRAZO DE PAGAMENTO

Os pagamentos serão efetuados à CONTRATADA, mensalmente, após a regular liquidação da despesa, nos termos do art. 63 da Lei Federal nº 4.320/64, observadas as disposições referentes ao recebimento do objeto contidas no Termo de Referência, no Edital e neste contrato.

**Parágrafo Primeiro** – Para fins de medição, se for o caso, e faturamento, o período-base de medição do serviço prestado será de um mês, considerando-se o mês civil, podendo no primeiro mês e no último, para fins de acerto de contas, o período se constituir em fração do mês, considerado para esse fim o mês com 30 (trinta) dias.

**Parágrafo Segundo** – O pagamento à CONTRATADA será realizado em razão dos serviços efetivamente prestados e aceitos no período-base mencionado no parágrafo anterior.

**Parágrafo Terceiro** - O pagamento ocorrerá após a conclusão de cada etapa dos serviços, conforme as seguintes entregas:

Relatório de vistoria técnica e Inventário – 20%

Projeto Básico – 30%

Orçamento detalhado e Cronograma físico financeiro – 50%

**Parágrafo Quatro** – O documento de cobrança será apresentado à Fiscalização, para atestação, e, após, protocolado no setor pertinente da Companhia de Desenvolvimento Urbano da Região do Porto do Rio de Janeiro – CDURP.

**Parágrafo Quinto** – A CONTRATADA deverá apresentar juntamente com o documento de cobrança, os comprovantes de recolhimento do FGTS e INSS de todos os empregados atuantes no contrato, assim como Certidão Negativa de Débitos Trabalhistas – CNDT ou Certidão Positiva de Débitos Trabalhistas com efeito negativo válida, declaração de regularidade trabalhista, de observância das normas de saúde e segurança do trabalho e documentos exigidos pelas normas de liquidação das despesas aplicáveis.

**Parágrafo Sexto** – O prazo para pagamento será de 30 (trinta) dias a contar da data do protocolo do documento de cobrança no setor pertinente da Companhia de Desenvolvimento Urbano da Região do Porto do Rio de Janeiro – CDURP.





CDURP

**Parágrafo Sétimo** – No caso de erro nos documentos de cobrança, estes serão devolvidos à CONTRATADA para retificação ou substituição, passando o prazo de pagamento a fluir, então, da reapresentação válida desses documentos.

**Parágrafo Oitavo** – O valor dos pagamentos eventualmente efetuados com atraso, desde que não decorra de fato ou ato imputável à CONTRATADA, sofrerá a incidência de juros calculados de acordo com a taxa Selic, *pro rata die*, entre o 31º (trigésimo primeiro) dia da data do protocolo do documento de cobrança na no setor de cobrança da CDURP e a data do efetivo pagamento, limitado ao percentual de 12% (doze por cento) ao ano.

**Parágrafo Nono** – O valor dos pagamentos eventualmente antecipados será descontado à taxa de 1% (um por cento) ao mês, calculada *pro rata die*, entre o dia do pagamento e o 30º (trigésimo) dia da data do protocolo do documento de cobrança na Tesouraria da CONTRATANTE.

**Parágrafo Décimo** – O pagamento será efetuado à CONTRATADA através de crédito em conta corrente aberta em banco a ser indicado pelo CONTRATANTE, a qual deverá ser cadastrada junto à CDURP.

## CLÁUSULA QUINTA – REAJUSTE

Somente ocorrerá reajustamento do Contrato decorrido o prazo de 24 (vinte e quatro) meses contados da data da sua assinatura.

**Parágrafo Primeiro** – Os preços serão reajustados de acordo com a variação do Índice de Preços ao Consumidor Amplo Especial – IPCA-E do Instituto Brasileiro de Geografia e Estatística – IBGE, calculado por meio da seguinte fórmula:

$$R = Po [(I-Io)/Io]$$

Onde:

R = valor do reajuste;

I = índice IPCA-E mensal relativo ao mês anterior ao de aniversário do Contrato; Io = índice do IPCA-E mensal relativo ao mês anterior ao da apresentação da Proposta; Po = preço unitário contratual, objeto do reajustamento.



CDURP

**Parágrafo Segundo** – Caso o índice previsto neste Contrato seja extinto ou de alguma forma não possa mais ser aplicado, será adotado outro índice que reflita a perda do poder aquisitivo da moeda. Neste caso, a variação do índice deverá ser calculada por meio da fórmula consignada no parágrafo anterior.

## **CLÁUSULA SEXTA – FISCALIZAÇÃO**

A CONTRATADA submeter-se-á a todas as medidas e procedimentos de Fiscalização. Os atos de fiscalização, inclusive inspeções e testes, executados pelo CONTRATANTE e/ou por seus prepostos, não eximem a CONTRATADA de suas obrigações no que se refere ao cumprimento das normas, especificações e projetos, nem de qualquer de suas responsabilidades legais e contratuais.

**Parágrafo Primeiro** – A Fiscalização da execução dos serviços caberá a comissão designada por ato da autoridade competente no âmbito da Companhia de Desenvolvimento Urbano da Região do Porto do Rio de Janeiro – CDURP. Incumbe à Fiscalização a prática de todos os atos que lhe são próprios nos termos da legislação em vigor, respeitados o contraditório e a ampla defesa.

**Parágrafo Segundo** – A CONTRATADA declara, antecipadamente, aceitar todas as decisões, métodos e processos de inspeção, verificação e controle adotados pela CONTRATANTE, se obrigando a fornecer os dados, elementos, explicações, esclarecimentos e comunicações de que este necessitar e que forem considerados necessários ao desempenho de suas atividades.

**Parágrafo Terceiro** – Compete à CONTRATADA fazer minucioso exame da execução dos serviços, de modo a permitir, a tempo e por escrito, apresentar à Fiscalização, para o devido esclarecimento, todas as divergências ou dúvidas porventura encontradas e que venham a impedir o bom desempenho do Contrato. O silêncio implica total aceitação das condições estabelecidas.

**Parágrafo Quarto** – A atuação fiscalizadora em nada restringirá a responsabilidade única, integral e exclusiva da CONTRATADA no que concerne aos serviços contratados, à sua execução e às consequências e implicações, próximas ou remotas, perante o CONTRATANTE, ou perante terceiros, do mesmo modo que a ocorrência de eventuais irregularidades na execução dos serviços contratados não implicará corresponsabilidade do CONTRATANTE ou de seus prepostos.



CDURP

**Parágrafo Quinto** – A CONTRATADA se obriga a permitir que o pessoal da fiscalização do CONTRATANTE acesse quaisquer de suas dependências, possibilitando o exame das instalações e também das anotações relativas aos equipamentos, pessoas e materiais, fornecendo, quando solicitados, todos os dados e elementos referentes à execução do contrato.

#### **CLÁUSULA SÉTIMA – GARANTIA**

A CONTRATADA prestou garantia na modalidade de \_\_\_\_\_, no valor de R\$ \_\_\_\_\_ (\_\_\_\_\_) equivalente a 5% (cinco por cento) do valor total do Contrato.

**Parágrafo Primeiro** – A CONTRATANTE se utilizará da garantia para assegurar as obrigações associadas ao Contrato, podendo recorrer a esta inclusive para cobrar valores de multas eventualmente aplicadas e ressarcir-se dos prejuízos que lhe forem causados em virtude do descumprimento das referidas obrigações. Para reparar esses prejuízos, poderá a CONTRATANTE ainda reter créditos.

**Parágrafo Segundo** – Os valores das multas impostas por descumprimento das obrigações assumidas no Contrato serão descontados da garantia caso não venham a ser quitados no prazo de 03 (três) dias úteis, contados da ciência da aplicação da penalidade. Se a multa aplicada for superior ao valor da garantia prestada, além da perda desta, responderá a CONTRATADA pela diferença, que será descontada dos pagamentos eventualmente devidos pela Administração ou cobrada judicialmente.

**Parágrafo Terceiro** – Em caso de rescisão decorrente de falta imputável à CONTRATADA, a garantia reverterá integralmente à CONTRATANTE, que promoverá a cobrança de eventual diferença que venha a ser apurada entre o importe da garantia prestada e o débito verificado.

**Parágrafo Quarto** – Na hipótese de descontos da garantia a qualquer título, seu valor original deverá ser integralmente recomposto no prazo de 7 (sete) dias úteis, exceto no caso da cobrança de valores de multas aplicadas, em que esse será de 48 (quarenta e oito) horas, sempre contados da utilização ou da notificação pela CONTRATANTE, o que ocorrer por último, sob pena de rescisão administrativa do Contrato.



**Rio**  
P R E F E I T U R A

CDURP

**Parágrafo Quinto** – Caso o valor do Contrato seja alterado, de acordo com o art. 92 do Decreto Municipal 44.698/18, a CONTRATADA deverá complementar o valor da garantia para que seja mantido o percentual de 2% (dois por cento) do valor do Contrato.

**Parágrafo Sexto** – Sempre que houver reajuste ou alteração do valor do Contrato, a garantia será complementada no prazo de 7 (sete) dias úteis do recebimento, pela CONTRATADA, do correspondente aviso, sob pena de aplicação das sanções previstas na legislação vigente.

**Parágrafo Sétimo** – A garantia contratual só será liberada ou restituída com o integral cumprimento do Contrato, mediante ato liberatório da autoridade contratante e, quando em dinheiro, atualizada monetariamente.

## CLÁUSULA OITAVA – PRAZO

O Contrato vigorará a partir da data da sua assinatura até 90 dias contados desta ou da data estabelecida no memorando de início, se houver.

**Parágrafo Primeiro** – O prazo de execução dos serviços poderá ser prorrogado ou alterado nos termos do Decreto Municipal 44.698/18 e demais normas municipais aplicáveis.

**Parágrafo Segundo** – No caso de serviços continuados, o contrato poderá ser prorrogado na forma do artigo 82 do Decreto Municipal 44.698/18 e demais normas municipais aplicáveis.

## CLÁUSULA NONA – OBRIGAÇÕES DA CONTRATADA

São obrigações da CONTRATADA:

I – prestar os serviços de acordo com todas as exigências contidas no Termo de Referência e na Proposta;

II – tomar as medidas preventivas necessárias para evitar danos a terceiros, em consequência da execução dos trabalhos;

III – responsabilizar-se integralmente pelo ressarcimento de quaisquer danos e prejuízos, de qualquer natureza, que causar ao CONTRATANTE ou a terceiros, decorrentes da execução do objeto deste Contrato, respondendo por si, seus



CDURP

empregados, prepostos e sucessores, independentemente das medidas preventivas adotadas e da comprovação de sua culpa ou dolo na execução do contrato;

IV – atender às determinações e exigências formuladas pelo CONTRATANTE;

V – reparar, corrigir, remover, reconstruir ou substituir, às suas expensas, no total ou em parte, o objeto do contrato em que se verificarem vícios, defeitos ou incorreções resultantes da execução ou de materiais empregados, no prazo determinado pela Fiscalização;

VI – responsabilizar-se, na forma do Contrato, por todos os ônus, encargos e obrigações comerciais, sociais, tributárias, trabalhistas e previdenciárias, ou quaisquer outras previstas na legislação em vigor, bem como por todos os gastos e encargos com material e mão de obra necessária à completa realização dos serviços até o seu término:

a) em caso de ajuizamento de ações trabalhistas contra a CONTRATADA, decorrentes da execução do presente Contrato, com a inclusão do Município do Rio de Janeiro ou de entidade da Administração Pública indireta como responsável subsidiário ou solidário, o CONTRATANTE poderá reter, das parcelas vincendas, o montante dos valores cobrados, que serão complementados a qualquer tempo com nova retenção em caso de insuficiência;

b) no caso da existência de débitos tributários ou previdenciários, decorrentes da execução do presente Contrato, que possam ensejar responsabilidade subsidiária ou solidária do CONTRATANTE, as parcelas vincendas poderão ser retidas até o montante dos valores cobrados, que serão complementados a qualquer tempo com nova retenção em caso de insuficiência;

c) as retenções previstas nas alíneas “a” e “b” poderão ser realizadas tão logo tenha ciência o Município do Rio de Janeiro ou o CONTRATANTE da existência de ação trabalhista ou de débitos tributários e previdenciários e serão destinadas ao pagamento das respectivas obrigações caso o Município do Rio de Janeiro ou entidade da Administração Pública indireta sejam compelidos a tanto, administrativa ou judicialmente, não cabendo, em nenhuma hipótese, ressarcimento à CONTRATADA;



CDURP

d) eventuais retenções previstas nas alíneas “a” e “b” somente serão liberadas pelo CONTRATANTE se houver justa causa devidamente fundamentada.

I – responsabilizar-se, na forma do Contrato, pela qualidade dos serviços executados e dos materiais empregados, em conformidade com as especificações do Termo de Referência, com as normas da Associação Brasileira de Normas Técnicas – ABNT, e demais normas técnicas pertinentes, a ser atestada pelos responsáveis pela fiscalização da execução do contrato, assim como pelo refazimento do serviço e a substituição dos materiais recusados, sem ônus para o(a) CONTRATANTE e sem prejuízo da aplicação das sanções cabíveis;

II – manter as condições de habilitação e qualificação exigidas no Edital durante todo prazo de execução contratual;

III – responsabilizar-se inteira e exclusivamente pelo uso regular de marcas, patentes, registros, processos e licenças relativas à execução deste Contrato, eximindo o CONTRATANTE das consequências de qualquer utilização indevida;

IV – observar o disposto no Decreto Municipal nº 27.715/07, no que couber.

V – Indicar, nas notas fiscais emitidas, o efetivo período da prestação de serviços do mês que está sendo faturado.

## **CLÁUSULA DÉCIMA – OBRIGAÇÕES DO CONTRATANTE**

São obrigações do CONTRATANTE:

I – Realizar os pagamentos na forma e condições previstas neste Contrato;

II – Realizar a fiscalização dos serviços contratados.

## **CLÁUSULA DÉCIMA PRIMEIRA – ACEITAÇÃO DO OBJETO DO CONTRATO**

A aceitação do objeto deste contrato se dará mediante a avaliação da Comissão de Fiscalização prevista na cláusula sexta pela autoridade competente no âmbito da Companhia de Desenvolvimento Urbano da Região



CDURP

do Porto do Rio de Janeiro S/A – CDURP, que constatará se os serviços atendem a todas as especificações contidas no Edital e seus Anexos, e na Proposta que ensejou a presente contratação.

**Parágrafo Primeiro** – O objeto do presente contrato será recebido em tantas parcelas quantas forem às relativas ao pagamento.

**Parágrafo Segundo** – Os serviços prestados em desacordo com a especificação do Edital e seus Anexos, e da Proposta deverão ser recusados pela Comissão responsável pela fiscalização do contrato, que anotará em registro próprio as ocorrências e determinará o que for necessário à regularização das faltas ou defeitos observados. No que exceder à sua competência, comunicará o fato à autoridade superior, em 5 (cinco) dias, para ratificação.

**Parágrafo Terceiro** – Na hipótese de recusa de aceitação, a CONTRATADA deverá reexecutar os serviços não aceitos, em prazo a ser estabelecido pela CONTRATANTE, passando a contar os prazos para pagamento e demais compromissos do CONTRATANTE da data da efetiva aceitação. Caso a CONTRATADA não reexecute os serviços não aceitos no prazo assinado, a CONTRATANTE se reserva o direito de providenciar a sua execução às expensas da CONTRATADA, sem prejuízo das penalidades cabíveis.

## **CLÁUSULA DÉCIMA SEGUNDA – FORÇA MAIOR**

Os motivos de força maior que possam impedir a CONTRATADA de cumprir as etapas e o prazo do Contrato deverão ser alegados oportunamente, mediante requerimento protocolado. Não serão consideradas quaisquer alegações baseadas em ocorrências não comunicadas e nem aceitas pela Fiscalização nas épocas oportunas. Os motivos de força maior poderão autorizar a suspensão da execução do Contrato.

## **CLÁUSULA DÉCIMA TERCEIRA – SANÇÕES ADMINISTRATIVAS**

Sem prejuízo de indenização por perdas e danos, a CDURP poderá impor ao licitante, adjudicatário ou contratado, pelo descumprimento total ou parcial das obrigações a que esteja sujeito, as seguintes sanções, observado o Regulamento de Licitações e Contratos da CDURP e pela legislação vigente, garantida a defesa prévia ao contratado:

I - advertência;





CDURP

II - Multa de mora de até 1% (um por cento) por dia útil sobre o valor do Contrato ou do saldo não atendido do Contrato;

III - Multa de até 20% (vinte por cento) sobre o valor do Contrato ou do saldo não atendido do Contrato, conforme o caso, e, respectivamente, nas hipóteses de descumprimento total ou parcial da obrigação, inclusive nos casos de rescisão por culpa da CONTRATADA;

IV - suspensão temporária do direito de licitar e impedimento de contratar com a Administração Municipal;

V - declaração de inidoneidade para licitar e contratar com a Administração Municipal.

**Parágrafo Primeiro** – As sanções somente serão aplicadas após o decurso do prazo para apresentação de defesa prévia do interessado no respectivo processo, no prazo de 10 (dez) dias úteis.

**Parágrafo Segundo** – As sanções previstas nos incisos “I”, “IV” e “V” do *caput* desta Cláusula poderão ser aplicadas juntamente com aquelas previstas nos incisos “II” e “III”, e não excluem a possibilidade de rescisão unilateral do Contrato.

**Parágrafo Terceiro** – Do ato que aplicar as penas previstas nos incisos IV e V desta Cláusula, a autoridade competente dará conhecimento aos demais órgãos/entidades municipais interessados, na página oficial da CONTRATANTE na internet.

**Parágrafo Quarto** – As sanções previstas nos incisos “IV” e “V” do *caput* desta Cláusula poderão também ser aplicadas às licitantes ou aos profissionais que, em razão dos contratos regidos pelo Decreto Municipal 44.698/18, tenham:

- a)- sofrido condenação definitiva por praticarem, por meios dolosos, fraudes fiscais no recolhimento de quaisquer tributos;
- b) - praticado atos ilícitos, visando a frustrar os objetivos da licitação;
- c)- demonstrado não possuir idoneidade para contratar com a CONTRATANTE, em virtude de outros atos ilícitos praticados.



CDURP

**Parágrafo Quinto** – As multas deverão ser recolhidas no prazo de 03 (três) dias úteis, contados da ciência da aplicação da penalidade ou da publicação no Diário Oficial do Município do Rio de Janeiro – D.O. RIO do ato que as impuser.

**Parágrafo Sexto** – As multas aplicadas poderão ser compensadas com valores devidos à CONTRATADA mediante requerimento expresso nesse sentido.

**Parágrafo Sétimo** – Se, no prazo previsto nesta Cláusula, não for feita a prova do recolhimento da multa, promover-se-ão as medidas necessárias ao seu desconto da garantia prestada, mediante despacho regular da autoridade contratante.

**Parágrafo Oitavo** – Se a multa aplicada for de valor superior ao valor da garantia prestada, além da perda desta, responderá o contratado pela sua diferença, que será descontada dos pagamentos eventualmente devidos pela Administração ou cobrada judicialmente.

**Parágrafo Nono** – Nos casos em que o valor da multa venha a ser descontado da garantia, o valor desta deverá ser recomposto em 48 (quarenta e oito) horas, sob pena de rescisão administrativa do Contrato.

**Parágrafo Décimo** – Ressalvada a hipótese de existir requerimento de compensação devidamente formalizado, o CONTRATANTE suspenderá, observado o contraditório e ampla defesa, os pagamentos devidos à CONTRATADA até a comprovação do recolhimento da multa ou da prova de sua relevação por ato da Administração, bem como até a recomposição do valor original da garantia, que tenha sido descontado em virtude de multa imposta, salvo decisão fundamentada da autoridade competente que autorize o prosseguimento do processo de pagamento.

**Parágrafo Décimo Primeiro** – Se a CONTRATANTE verificar que o valor da garantia e/ou o valor dos pagamentos ainda devidos são suficientes à satisfação do valor da multa, o processo de pagamento retomará o seu curso.

**Parágrafo Décimo Segundo** – As multas previstas nos incisos “II” e “III” do *caput* desta Cláusula não possuem caráter compensatório, e, assim, o pagamento delas não eximirá a CONTRATADA de responsabilidade pelas perdas e danos decorrentes das infrações cometidas.

**Parágrafo Décimo Terceiro** – A aplicação das sanções estabelecidas nesta Cláusula é da competência do Diretor-Presidente da Companhia de Desenvolvimento Urbano da Região do Porto do Rio de Janeiro S/A – CDURP.



CDURP

**Parágrafo Décimo Quarto** – Deve-se observar, ainda, o procedimento descrito no Regulamento de Licitações e Contratos da CDURP no tocante à aplicação das sanções administrativas mencionadas nesta Cláusula.

#### **CLÁUSULA DÉCIMA QUARTA – RECURSO**

A CONTRATADA poderá apresentar, sempre sem efeito suspensivo, salvo se concedido excepcionalmente pela autoridade competente, recurso a ser interposto perante a autoridade superior, no prazo de 10 (dez) dias úteis contados da ciência da aplicação das penalidades contidas nos incisos II e III da Cláusula Décima Terceira.

#### **CLÁUSULA DÉCIMA QUINTA – RESCISÃO**

A inexecução total ou parcial do contrato poderá ensejar a sua rescisão, que poderá ocorrer através de:

- I – Ato unilateral, quando verificada a ocorrência de qualquer das situações descritas no Regulamento de Licitações e Contratos da CDURP;
- II – Acordo entre as partes, desde que seja vantajoso para a CDURP;
- III – Determinação judicial.

**Parágrafo Primeiro** – A rescisão operará seus efeitos a partir da publicação do ato administrativo no Diário Oficial do Município do Rio de Janeiro – D.O. RIO.

**Parágrafo Segundo** – Rescindido o Contrato, a CONTRATANTE assumirá imediatamente o seu objeto no local e no estado em que a sua execução se encontrar.

**Parágrafo Terceiro** – Na hipótese de rescisão unilateral promovida pela CONTRATANTE, a CONTRATADA, além das demais sanções cabíveis, ficará sujeita à multa de até 20% (vinte por cento) calculada sobre o saldo reajustado dos serviços não executados, ou, ainda, sobre o valor do Contrato.

**Parágrafo Quarto** – A multa referida no parágrafo anterior não tem caráter compensatório e será descontada do valor da garantia. Se a garantia for insuficiente, o débito remanescente, inclusive o decorrente de penalidades anteriormente aplicadas, poderá ser compensado com eventuais créditos devidos pelo CONTRATANTE.



CDURP

**Parágrafo Quinto** – Nos casos de rescisão sem culpa da CONTRATADA, o CONTRATANTE deverá promover:

- a) a devolução da garantia;
- b) os pagamentos devidos pela execução do Contrato até a data da rescisão;
- c) o pagamento do custo de desmobilização, caso haja;
- d) o ressarcimento dos prejuízos comprovadamente sofridos.

**Parágrafo Sexto** – Na hipótese de rescisão por culpa da CONTRATADA, esta somente terá direito ao saldo das faturas relativas aos serviços medidos e aceitos até a data da rescisão, após a compensação prevista no parágrafo quarto desta Cláusula.

**Parágrafo Sétimo** – No caso de rescisão amigável, esta será reduzida a termo, tendo a CONTRATADA direito aos pagamentos devidos pela execução do Contrato, conforme atestado em laudo da comissão especial designada para esse fim, e à devolução da garantia.

## **CLÁUSULA DÉCIMA SEXTA – SUBCONTRATAÇÃO**

Desde que previamente prevista e no limite indicado no edital de licitação, a CONTRATADA, na execução do contrato, sem prejuízo das responsabilidades contratuais e legais, poderá subcontratar partes da obra, serviço ou fornecimento.

**Parágrafo Primeiro** – Na hipótese descrita no *caput*, a CONTRATADA não poderá efetivamente subcontratar, nem ceder, sem a prévia e expressa anuência da CONTRATANTE e sempre mediante instrumento próprio, a ser publicado na imprensa oficial.

**Parágrafo Segundo** – A SUBCONTRATADA deverá atender, em relação ao objeto da subcontratação, as exigências de qualificação técnica impostas ao licitante vencedor.

**Parágrafo Terceiro** – A SUBCONTRATADA será solidariamente responsável com a CONTRATADA por todas as obrigações legais e contratuais decorrentes do objeto do Contrato, nos limites da subcontratação, inclusive as de natureza trabalhista e previdenciária.



CDURP

**Parágrafo Quarto** – É vedada a subcontratação de empresa ou consórcio que tenha participado:

- (a) do procedimento licitatório do qual se originou a contratação;
- (b) direta ou indiretamente, da elaboração de projeto básico ou executivo.

#### **CLÁUSULA DÉCIMA SÉTIMA – DOTAÇÃO ORÇAMENTÁRIA**

Os recursos necessários à execução dos serviços ora contratados correrão à conta do orçamento próprio da Companhia, de acordo com as rotinas internas para a assunção e quitação de despesas.

#### **CLÁUSULA DÉCIMA OITAVA – FORO**

Fica eleito o Foro Central da Comarca da Capital do Estado do Rio de Janeiro para dirimir quaisquer dúvidas oriundas do presente Contrato, renunciando as partes desde já a qualquer outro, por mais especial ou privilegiado que seja.

#### **CLÁUSULA DÉCIMA NONA – PUBLICAÇÃO**

Será dada publicidade deste Contrato na página oficial da CONTRATANTE na internet, nos termos do Art. 39 da Lei Federal nº 13.303/2016.

#### **CLÁUSULA VIGÉSIMA – FISCALIZAÇÃO FINANCEIRA E ORÇAMENTÁRIA**

A CONTRATANTE providenciará a remessa de cópias autênticas do presente instrumento ao seu órgão de controle interno e ao Tribunal de Contas do Município na forma da legislação aplicável.

#### **CLÁUSULA VIGÉSIMA PRIMEIRA – DA ASSINATURA DO CONTRATO**

A CONTRATADA fica obrigada a devolver as vias do contrato assinado, no prazo de 05 (cinco) dias úteis a contar do recebimento, sob pena de sanções administrativas cabíveis.

#### **CLÁUSULA VIGÉSIMA SEGUNDA – DA RESPONSABILIZAÇÃO CIVIL E ADMINISTRATIVA**



CDURP

Para a execução deste instrumento jurídico, as partes declaram conhecer a Lei Federal nº 12.846/2013, se comprometem a atuar de forma ética, íntegra, legal e transparente, e estão cientes de que não poderão oferecer, dar ou se comprometer a dar a quem quer que seja, ou aceitar ou se comprometer a aceitar de quem quer que seja, tanto por conta própria quanto por intermédio de outrem, qualquer pagamento, doação, compensação, vantagens financeiras ou benefícios de qualquer espécie que constituam prática ilegal ou de corrupção, seja de forma direta, indireta ou por meio de subcontratados ou terceiros, quanto ao objeto deste contrato, ou de outra forma a ele não relacionada.

**Parágrafo Primeiro** – A responsabilização da pessoa jurídica subsiste nas hipóteses de alteração contratual, transformação, incorporação, fusão ou cisão societária, ressalvados os atos lesivos ocorridos antes da data da fusão ou incorporação, quando a responsabilidade da sucessora será restrita à obrigação de pagamento de multa e reparação integral do dano causado, até o limite do patrimônio transferido.

**Parágrafo Segundo** - As sociedades controladoras, controladas, coligadas ou, no âmbito do respectivo contrato, as consorciadas serão solidariamente responsáveis pela prática dos atos previstos nesta Lei, restringindo-se tal responsabilidade à obrigação de pagamento de multa e reparação integral do dano causado.

### **CLÁUSULA VIGÉSIMA TERCEIRA – DA MATRIZ DE RISCOS**

Tendo como premissa a obtenção do melhor custo contratual, mediante a alocação de riscos à parte com maior capacidade para geri-los e absorvê-los, foram identificados os principais riscos conhecidos decorrentes da presente contratação, sem prejuízo de outras previsões contratuais, estabelecidos os respectivos responsáveis e descritas suas respostas sugeridas na Matriz constante do Anexo I do Termo de Referência que integra o presente contrato.

**Parágrafo Primeiro** - É vedada a celebração de aditivos decorrentes de eventos supervenientes alocados na Matriz de Riscos como de responsabilidade da CONTRATADA.

**Parágrafo Segundo** - Sempre que atendidas as condições da contratação e mantidas as disposições da Matriz de Risco, considera-se mantido seu equilíbrio econômico-financeiro.

**Parágrafo Terceiro** - A Contratada declara ter pleno conhecimento da natureza e extensão dos riscos por ela assumidos na contratação e ter levado tais riscos



**Rio**  
P R E F E I T U R A

**CDURP**

em consideração na formulação de sua proposta e formalização da contratação.

#### **CLÁUSULA VIGÉSIMA QUARTA – DISPOSIÇÕES FINAIS**

- (a) A CONTRATADA se obriga a manter, durante todo o período de execução do Contrato, as condições de habilitação jurídica, qualificação técnica, qualificação econômico-financeira, regularidade fiscal e regularidade trabalhista exigidas no Edital por meio do qual foram licitados os serviços objeto do presente instrumento e o teor da sua proposta de preço, sob pena de rescisão do Contrato.
- (b) Os ensaios, os testes e demais provas requeridas por normas técnicas oficiais para a verificação da boa execução dos serviços objeto deste Contrato, correm à conta da CONTRATADA.
- (c) Na contagem dos prazos, é excluído o dia de início e incluído o do vencimento, e considerar-se-ão os dias consecutivos, salvo disposição em contrário. Os prazos somente se iniciam e vencem em dias de expediente na CONTRATANTE.

E por estarem justos e acordados, assinam o presente em \_\_\_\_ (\_\_\_\_\_) vias de igual teor e forma, na presença de duas testemunhas, que também o assinam.

Rio de Janeiro, \_\_\_\_\_ de \_\_\_\_\_ de \_\_\_\_\_.

\_\_\_\_\_  
AGENTE PÚBLICO COMPETENTE DO ÓRGÃO OU ENTIDADE  
CONTRATANTE

(Nome, cargo, matrícula e lotação)

\_\_\_\_\_  
REPRESENTANTE LEGAL DA EMPRESA CONTRATADA

(Nome, cargo e carimbo da empresa)

\_\_\_\_\_  
TESTEMUNHA

(Nome, cargo, matrícula e lotação)





CDURP

## ANEXO IV

### DECLARAÇÃO REF. AO DECRETO MUNICIPAL Nº 23.445/03

(em papel timbrado da empresa)

Companhia de Desenvolvimento Urbano da Região do Porto do Rio de Janeiro  
S/A – CDURP  
Licitação por PREGÃO ELETRÔNICO CDURP N.º 391/2021.

\_\_\_\_\_ [denominação/razão social  
da sociedade empresarial], inscrita no Cadastro Nacional de Pessoas Jurídicas  
– CNPJ sob o nº \_\_\_\_\_, por intermédio do seu(sua)  
representante \_\_\_\_\_ legal \_\_\_\_\_ o(a)  
Sr.(a) \_\_\_\_\_, portador(a) da  
carteira de identidade nº \_\_\_\_\_ e inscrito(a) no Cadastro de Pessoas  
Físicas – CPF sob o nº \_\_\_\_\_, DECLARA, para fins do  
disposto no inciso XXXIII, do artigo 7º da Constituição Federal de 1988, que  
não emprega menor de dezoito anos em trabalho noturno, perigoso ou  
insalubre e não emprega menor de dezesseis anos.

RESSALVA: ( ) Emprega menor, a partir de quatorze anos, na condição de  
aprendiz

Rio de Janeiro, \_\_\_\_\_ de \_\_\_\_\_ de \_\_\_\_\_.

\_\_\_\_\_  
REPRESENTANTE LEGAL DA EMPRESA

(Nome, cargo e carimbo da empresa)



CDURP

## ANEXO V

### DECLARAÇÃO DE VISITA

(em papel timbrado da empresa)

Companhia de Desenvolvimento Urbano da Região do Porto do Rio de Janeiro  
S/A – CDURP

Licitação por PREGÃO ELETRÔNICO CDURP N.º 391/2021

*[denominação/razão social da sociedade empresarial]*

Cadastro Nacional de Pessoas Jurídicas – CNPJ n.º \_\_\_\_\_.

*[endereço da sociedade empresarial]*

\_\_\_\_\_  
da empresa], \_\_\_\_\_ *[nome completo do representante legal*

DECLARO que o(a) Sr(a).

\_\_\_\_\_  
*[nome completo do profissional indicado da empresa]*, profissional indicado por essa empresa, realizou visita para fins de vistoria técnica ao

\_\_\_\_\_  
*[local ou equipamento visitado]*, acompanhado do respectivo responsável, tendo tomado ciência de todas as condições locais para o cumprimento das obrigações inerentes ao objeto do PREGÃO ELETRÔNICO CDURP N.º 391/2021, as quais serão consideradas quando da elaboração da proposta que vier a ser apresentada.

Rio de Janeiro, \_\_\_\_ de \_\_\_\_\_ de \_\_\_\_\_.

\_\_\_\_\_  
AGENTE PÚBLICO

(Nome, cargo, matrícula e lotação)

\_\_\_\_\_  
PROFISSIONAL INDICADO PELA  
EMPRESA (Nome, cargo e carimbo da  
empresa)

\_\_\_\_\_  
REPRESENTANTE LEGAL DA EMPRESA

(Nome, cargo e carimbo da empresa)



CDURP

## ANEXO VI

### DECLARAÇÃO DE REGULARIDADE TRABALHISTA

(em papel timbrado da empresa)

Companhia de Desenvolvimento Urbano da Região do Porto do Rio de Janeiro  
S/A – CDURP  
Licitação por PREGÃO ELETRÔNICO CDURO N.º 391/2021.

DECLARO, sob a penas da lei e para os devidos fins de comprovação junto à Companhia de Desenvolvimento Urbano da Região do Porto do Rio de Janeiro S/A – CDURP, que o pagamento dos salários e dos respectivos encargos sociais, trabalhistas, previdenciários e securitários (competência \_\_mês\_\_/\_ano\_\_) referentes aos empregados vinculados à execução do objeto contratado por meio do *PREGÃO ELETRÔNICO CDURP* n° \_\_/\_\_\_ encontram-se regularmente quitados.

Conforme previsto no subitem \_\_\_\_\_ do edital de *PREGÃO ELETRÔNICO CDURP* n° \_\_/\_\_\_, encaminho em anexo o comprovante de pagamento das guias de FGTS e INSS relativas ao mês de \_\_mês\_\_/\_ano\_\_.

Rio de Janeiro, \_\_\_\_\_ de \_\_\_\_\_ de \_\_\_\_\_.

\_\_\_\_\_  
REPRESENTANTE LEGAL DA EMPRESA (Nome, cargo e carimbo da empresa)



CDURP

## ANEXO VII

### **DECLARAÇÃO REF. ARTIGO 48 DO DECRETO 44.698/18 E ARTIGO 2º, PARÁGRAFO ÚNICO, DO DECRETO MUNICIPAL Nº 19.381/01**

(em papel timbrado da empresa)

Companhia de Desenvolvimento Urbano da Região do Porto do Rio de Janeiro  
S/A – CDURP

Licitação por PREGÃO ELETRÔNICO CDURP N.º 391/2021.

*[denominação/razão social da sociedade empresarial]*

Cadastro Nacional de Pessoas Jurídicas – CNPJ n° \_\_\_\_\_.

*[endereço da sociedade empresarial]*

DECLARAMOS, sob as penalidades cabíveis, que não possuímos administradores, dirigentes, gerentes, sócios ou componentes do quadro técnico que sejam servidores da Administração Direta ou empregados, diretores ou Conselheiros de entidade da Administração Indireta do Município, ou que o tenham sido nos últimos 180 (cento e oitenta) dias anteriores à data do ato convocatório, ou tenham ocupado cargo ou emprego integrante dos 1º e 2º escalões dos órgãos da Administração Direta ou das entidades da Administração Indireta do Município, nos últimos 12 (doze) meses, nos termos do parágrafo único do artigo 2º do Decreto Municipal nº 19.381/01.

Rio de Janeiro, \_\_\_\_\_ de \_\_\_\_\_ de \_\_\_\_\_.

---

REPRESENTANTE LEGAL DA EMPRESA

(Nome, cargo e carimbo da empresa)

Rio de Janeiro, \_\_\_\_\_ de \_\_\_\_\_ de \_\_\_\_\_.

---

REPRESENTANTE LEGAL DA EMPRESA

(Nome, cargo e carimbo da empresa)



CDURP

## ANEXO VII

### DECLARAÇÃO DE CUMPRIMENTO DAS NORMAS DE SAÚDE E SEGURANÇA DO TRABALHO

(em papel timbrado da empresa)

Companhia de Desenvolvimento Urbano da Região do Porto do Rio de Janeiro  
S/A – CDURP  
Licitação por PREGÃO ELETRÔNICO CDURP N.º 391/2021

DECLARO, sob a penas da lei e para os devidos fins de comprovação junto à Companhia de Desenvolvimento Urbano da Região do Porto do Rio de Janeiro S/A – CDURP, que, na execução do presente contrato, são devidamente observadas as normas de saúde e segurança do trabalho pertinentes.

Rio de Janeiro, \_\_\_\_\_ de \_\_\_\_\_ de \_\_\_\_\_.

---

REPRESENTANTE LEGAL DA EMPRESA

(Nome, cargo e carimbo da empresa)



CDURP

## ANEXO IX

### DECLARAÇÃO DE RESPONSABILIZAÇÃO CIVIL E ADMINISTRATIVA DECRETO MUNICIPAL Nº 43.562/2017

(em papel timbrado da empresa)

Companhia de Desenvolvimento Urbano da Região do Porto do Rio de Janeiro  
S/A – CDURP  
Licitação por PREGÃO ELETRÔNICO CDURP N.º 391/2021.

*[denominação/razão social da sociedade empresarial]*

Cadastro Nacional de Pessoas Jurídicas – CNPJ n° \_\_\_\_\_.

*[endereço da sociedade empresarial]*

As partes que a esta subscrevem declaram conhecer a Lei Federal nº 12.846, de 1º de agosto de 2013, que dispõe sobre a responsabilização administrativa e civil de pessoas jurídicas pela prática de atos contra a administração pública, nacional ou estrangeira, e se comprometem a atuar de forma ética, íntegra, legal e transparente na relação com a Administração Municipal.

Rio de Janeiro, \_\_\_\_\_ de \_\_\_\_\_ de \_\_\_\_\_.

\_\_\_\_\_  
AGENTE PÚBLICO (Nome, cargo, matrícula e lotação)

\_\_\_\_\_  
REPRESENTANTE LEGAL DA EMPRESA (Nome, cargo e carimbo da empresa)