

**SECRETARIA MUNICIPAL DE COORDENAÇÃO GOVERNAMENTAL - SMCG  
COMPANHIA CARIOCA DE PARCERIAS E INVESTIMENTOS – CCPAR  
EDITAL PREGÃO ELETRÔNICO CCPAR Nº 90080/2024**

## **1. INTRODUÇÃO**

A Companhia Carioca de Parcerias e Investimentos – CCPAR torna público que fará realizar licitação, sob a modalidade de PREGÃO eletrônico, do tipo menor preço global, para Contratação de Empresa para Prestação dos Serviços **EXECUÇÃO DE OBRAS CIVIS DE REFORMA E SERVIÇOS DE PAISAGISMO E TRATAMENTO FITOSSANITÁRIO PARA REQUALIFICAÇÃO URBANÍSTICA E PAISAGÍSTICA DO PARQUE DO FLAMENGO NO ENTORNO DO MAM**, em trecho com aproximadamente 100.000m<sup>2</sup> de área útil, localizado no Parque do Flamengo, abrangido pelos bairros da Glória e do Centro, no Rio de Janeiro, devidamente descritos, caracterizados e especificados neste Edital e/ou no Termo de Referência, na forma da lei.

1.2 – A presente licitação se rege por toda a legislação aplicável à espécie, especialmente pelas normas de caráter geral das Leis Federais n.º 13.303/16 e pelas disposições específicas da modalidade pregão previstas na Lei Federal n.º 14.133/21, pelo Decreto Municipal n.º 44.698/18, pelo Regulamento de Licitações e Contratos da CCPAR, disponibilizado na página desta na *internet*, pelo Decreto Municipal n.º 30.538/09, pela Lei Complementar Federal n.º 123/06 – Estatuto Nacional da Microempresa e da Empresa de Pequeno Porte, pelo Código de Defesa do Consumidor, instituído pela Lei Federal n.º 8.078/90 e suas alterações, pelo Código de Administração Financeira e Contabilidade Pública do Município do Rio de Janeiro – CAF, instituído pela Lei n.º 207/80, e suas alterações, ratificadas pela Lei Complementar n.º 1/90, pelo Regulamento Geral do Código supracitado – RGCAF, aprovado pelo Decreto Municipal n.º 3.221/81, e suas alterações, pela Lei Complementar Municipal n.º 111/11 – Plano Diretor e de Desenvolvimento Urbano Sustentável do Município do Rio de Janeiro, pela Lei Municipal n.º 2.816/99, e pelos Decretos Municipais n.º 17.907/99, 21.083/02, 21.253/02, 22.136/02, 27.715/07, 31.349/09, 40.286/15, 43.612/17, com suas alterações posteriores, pelas normas de direito penal contidas no Capítulo II-B do Código penal incluído pela Lei 14.133/21, bem como pelos preceitos de Direito Público, pelas disposições deste Edital e de seus Anexos, normas que as licitantes declaram conhecer e a elas se sujeitarem incondicional e irrestritamente.

1.3 – A presente licitação será processada exclusivamente por meio eletrônico, sendo utilizado o Sistema COMPRAS, disponibilizado e processado no endereço eletrônico <https://www.gov.br/compras/pt-br>, mantido pelo Governo Federal, e regulamentado pelo Decreto Federal nº 10.024/2019, a que as licitantes interessadas se submetem, devendo providenciar o seu credenciamento junto ao referido sistema, no sítio antes indicado, para obtenção da chave de identificação e da senha, **no prazo mínimo de 3 (três) dias úteis** antes da data determinada para a realização do Pregão Eletrônico.

1.4 – As retificações do Edital obrigarão todas as licitantes e serão objeto de divulgação nos mesmos termos e prazos dos atos e procedimento originais, exceto, quanto aos prazos, quando a alteração não afetar a preparação das propostas.

1.5 – A licitação que é objeto do presente Edital poderá ser adiada ou revogada por razões de interesse público, sem que caiba às licitantes qualquer direito à reclamação ou indenização por estes motivos, de acordo com o art. 387 do RGCAF.

1.6 – As licitantes interessadas poderão obter o presente Edital e seus anexos no endereço eletrônico <https://www.gov.br/compras/pt-br> podendo, alternativamente, obtê-lo em meio magnético mediante o fornecimento de um pen-drive na CCPAR.

1.7 – Os interessados poderão solicitar esclarecimentos acerca do objeto deste edital ou interpretação de qualquer de seus dispositivos até 5 (cinco) dias úteis antes da abertura da sessão, por escrito, no seguinte correio eletrônico [pregoeiro@ccpar.com.br](mailto:pregoeiro@ccpar.com.br).

1.7.1 – O pregoeiro responderá aos pedidos de esclarecimentos no prazo de 3 (três) dias úteis, contado da data de recebimento do pedido, e poderá requisitar subsídios formais aos responsáveis pela elaboração do edital e dos anexos. As respostas aos pedidos de esclarecimentos serão divulgadas pelo sistema e vincularão os participantes e a Administração.

1.8 – Os interessados poderão formular impugnações ao edital até 5 (cinco) dias úteis antes da abertura da sessão, no seguinte correio eletrônico [pregoeiro@ccpar.com.br](mailto:pregoeiro@ccpar.com.br).

1.8.1 – Caberá ao pregoeiro, auxiliado pelos responsáveis pela elaboração do edital e dos anexos, decidir sobre a impugnação no prazo de 3 (três) dias úteis, contado da data de recebimento da impugnação.

1.9 - A licitação não prosseguirá nos atos ulteriores até que sejam prestados os esclarecimentos ou respondidas as impugnações existentes. Oferecida a resposta da Administração, a sessão de recebimento das propostas será realizada nos prazos indicados nos itens 1.7.1. ou 1.8.1., conforme o caso, no mesmo horário e local, salvo quando houver designação expressa de outra data pelo Pregoeiro a ser divulgada pelos mesmos meios de divulgação do Edital.

## **2. AUTORIZAÇÃO PARA REALIZAÇÃO DA LICITAÇÃO**

2.1 – Autorização do Ilmo. Senhor Diretor Presidente da Companhia Carioca de Parcerias e Investimentos – CCPAR, constante do Processo Administrativo Nº CCP-PRO-2024/00019 de 02/02/2024, publicada no Diário Oficial do Município do Rio de Janeiro – D.O. RIO de 05/02/2024.

## **3. DIA, HORÁRIO E LOCAL DA ABERTURA DA LICITAÇÃO**

3.1 – No dia 27 de fevereiro de 2024, às 10h, a Pregoeira iniciará a sessão pública do PREGÃO ELETRÔNICO CCPAR 90080/2024, no endereço eletrônico <https://www.gov.br/compras/pt-br>.

3.2 – No caso de a licitação não poder ser realizada na data estabelecida, será adiada para o primeiro dia útil posterior, no mesmo horário e local, salvo designação expressa de outra data pelo Pregoeiro a ser divulgada pelos mesmos meios de divulgação do Edital.

## **4. OBJETO**

4.1 – O objeto da presente licitação é a Contratação de Empresa para Prestação dos Serviços de **EXECUÇÃO DE OBRAS CIVIS DE REFORMA E SERVIÇOS DE PAISAGISMO E TRATAMENTO FITOSSANITÁRIO PARA REQUALIFICAÇÃO URBANÍSTICA E PAISAGÍSTICA DO PARQUE DO FLAMENGO NO ENTORNO DO MAM**, em trecho com aproximadamente 100.000m<sup>2</sup> de área útil, localizado no Parque do Flamengo, abrangido pelos bairros da Glória e do Centro, no Rio de Janeiro, conforme as especificações constantes deste Edital e/ou do Termo de Referência.

4.2 – A licitante, na execução do contrato, sem prejuízo das responsabilidades contratuais e legais, poderá subcontratar partes da obra, serviço ou fornecimento, até o limite de 30% (trinta por cento) do valor total licitado.

## **5. RECURSOS ORÇAMENTÁRIOS**

5.1 – Os recursos necessários à aquisição do objeto ora licitado correrão à conta do orçamento aprovado pelo Conselho de Administração da Companhia.

5.2 – O demonstrativo contendo a estimativa prevista encontra-se no Processo Administrativo CCP-PRO-2024/00019, totalizando a importância de R\$ 17.879.529,12 (dezesete milhões, oitocentos e setenta e nove mil, quinhentos e vinte e nove reais e doze centavos).

## **6. TIPO DE LICITAÇÃO**

6.1 – A presente licitação é do tipo menor preço global.

## **7. PRAZOS**

7.1 – O contrato vigorará a partir da data da sua assinatura até 180 (cento e oitenta) dias corridos, contados a partir da data da assinatura do contrato ou da data estabelecida no memorando de início, se houver.

7.2 – O prazo de execução dos serviços poderá ser prorrogado ou alterado nos termos do Decreto Municipal n.º 44.698/18 e do Regulamento de Licitações e Contratos da CCPAR.

7.2.1 – No caso de serviços continuados, o contrato poderá ser prorrogado por até 5 (cinco) anos, na forma do Decreto Municipal n.º 44.698/18 e do Regulamento de Licitações e Contratos da CCPAR.

7.3 – As licitantes ficam obrigadas a manter a validade da proposta por 60 (sessenta) dias, contados da data da realização da licitação.

7.4 – Decorrido o prazo consignado no item anterior sem que tenha havido convocação para assinatura do termo de contrato ou para retirada do instrumento

equivalente, as licitantes ficarão liberadas de quaisquer compromissos assumidos.

## **8. CONDIÇÕES DE PARTICIPAÇÃO**

8.1 – Para a participação nesta licitação é necessário que o interessado esteja credenciado junto ao Provedor do Sistema, a Secretaria de Logística e Tecnologia da Informação do Ministério do Planejamento, Orçamento e Gestão (<https://www.gov.br/compras/pt-br>).

8.2 – Para participação no Pregão Eletrônico, a licitante deverá manifestar, em campo próprio do sistema eletrônico, que cumpre plenamente os requisitos de habilitação e que sua proposta está em conformidade com as exigências do instrumento convocatório.

8.3 – A participação no certame está condicionada, ainda, a que o interessado, ao acessar, inicialmente, o ambiente eletrônico de contratações, declare, nos campos próprios, que inexistem qualquer fato impeditivo de sua participação no certame ou de sua contratação, que conhece e aceita o regulamento do sistema de compras eletrônicas relativo ao Pregão Eletrônico e que se responsabiliza pela origem e procedência dos bens que cotar.

8.4– A licitante responde integralmente por todos os atos praticados no pregão eletrônico por seus representantes devidamente credenciados, assim como pela utilização da senha de acesso ao sistema, ainda que indevidamente, inclusive por pessoa não credenciada como sua representante.

8.5 – Cada representante credenciado poderá representar apenas uma licitante, em cada pregão eletrônico.

8.6– O envio da proposta vinculará a licitante ao cumprimento de todas as condições e obrigações inerentes ao certame.

8.7– Não será permitida a participação de sociedades cooperativas em razão da natureza do objeto do presente certame.

8.8 – Não será permitida a participação em consórcio.

8.9 – Não serão aceitas na presente licitação as licitantes que tenham participado da elaboração do(s) projeto(s) relacionado(s) ao objeto desta licitação, bem como aquelas cujo quadro técnico seja integrado por profissional que tenha atuado como autor ou colaborador do Termo de Referência.

8.10- Não será permitida, ainda, a participação das licitantes na licitação nas seguintes hipóteses:

I - cujos administradores, dirigentes, gerentes, sócios ou componentes do seu quadro técnico sejam servidores da Administração Direta ou empregados, diretores ou conselheiros de entidade da Administração Indireta do Município, ou que o tenham sido nos últimos 180 (cento e oitenta) dias anteriores à data do ato convocatório, ou tenham ocupado cargo ou emprego integrante dos 1º e 2º escalões dos órgãos da Administração Direta ou das entidades da Administração Indireta do Município do Rio de Janeiro nos últimos 12 (doze) meses, devendo apresentar declaração de atendimento a tal requisito.

II - suspensas pela CCPAR;

III - declaradas inidôneas pela União, por Estado, pelo Distrito Federal, pelo Município do Rio de Janeiro ou pela CCPAR, enquanto perdurarem os efeitos da sanção;

IV - constituídas por sócio de empresa que estiver suspensa, impedida ou declarada inidônea;

V - cujos administradores sejam sócios de empresa suspensa, impedida ou declarada inidônea;

VI - constituídas por sócio que tenha sido sócio ou administrador de empresa suspensa, impedida ou declarada inidônea, no período dos fatos que deram ensejo à sanção;

VII - cujos administradores tenham sido sócios ou administradores de empresa suspensa, impedida ou declarada inidônea, no período dos fatos que deram ensejo à sanção;

VIII - que tiverem, nos seus quadros de diretoria, pessoa que participou, em razão de vínculo de mesma natureza, de empresa declarada inidônea.

8.10.1 - Aplica-se, também, a vedação anteriormente citada:

I - à contratação do próprio empregado ou dirigente, como pessoa física, bem como à participação dele em procedimentos licitatórios, na condição de licitante;

II - a quem tenha relação de parentesco, até o terceiro grau civil, com:

- a) dirigente da CCPAR;
- b) empregado da CCPAR cujas atribuições envolvam a atuação na área responsável pela licitação ou contratação;
- c) autoridade do ente público a que a CCPAR esteja vinculada.

III - cujo proprietário, mesmo na condição de sócio, tenha terminado seu prazo de gestão ou rompido seu vínculo com a CCPAR há menos de 6 (seis) meses.

8.11 - Não será permitida a participação na licitação de mais de uma sociedade sob o controle de um mesmo grupo de pessoas físicas ou jurídicas, na qualidade, simultaneamente, de simples proponentes, de simples proponente e de integrante de consórcio, ou de integrantes de um ou mais consórcios.

8.12 - É vedado a qualquer interessado participar de licitação na qualidade, simultaneamente, de simples proponente e de integrante de consórcio assim como de integrante de dois ou mais consórcios.

8.13 – As empresas interessadas poderão realizar vistoria no local da prestação do serviço de forma a obterem pleno conhecimento de todas as informações necessárias à formulação da sua proposta de preço.

8.14 – A visita deverá ser marcada e realizada em dias úteis, por meio do e-mail [pregoeiro@ccpar.com.br](mailto:pregoeiro@ccpar.com.br) em até 03 (três) dias antes da data da realização do certame. A equipe da CCPAR informará a data e horário agendado por e-mail a todos os interessados.

8.15 - As visitas não serão obrigatórias, porém, as empresas que optarem por não realizar a visita não poderão alegar falta de conhecimento sobre o local ou especificações do objeto.

8.16 – O envio da proposta vinculará a licitante ao cumprimento de todas as condições e obrigações inerentes ao certame.

## **9. CREDENCIAMENTO**

9.1 – Todo o procedimento para credenciamento e cadastramento consta do “Manual do Fornecedor”, disponibilizado no endereço eletrônico <https://www.gov.br/compras/pt-br>.

9.1.1 – O credenciamento dar-se-á pela atribuição de chave de identificação e senha, pessoal e intransferível, para acesso ao Sistema Integrado de Administração de Serviços Gerais – SIASG – Sistema COMPRAS.

9.1.2 – O referido credenciamento depende de registro cadastral atualizado no Sistema de Cadastramento Unificado de Fornecedores – SICAF.

9.1.3 – O credenciamento junto ao provedor do sistema implica a responsabilização legal da licitante e do seu representante legal, além da presunção de sua capacidade técnica para realizar transações inerentes ao Pregão Eletrônico.

9.1.4 – É de exclusiva responsabilidade da licitante a utilização da senha de acesso, inclusive qualquer transação efetuada diretamente ou por representante, não sendo cabível ao Provedor do Sistema ou à COMPANHIA CARIOCA DE PARCERIAS E INVESTIMENTOS – CCPAR, promotora da presente licitação, responsabilidades por eventuais danos decorrentes do uso indevido da senha, ainda que por terceiros.

9.1.5 – A perda da senha ou a quebra do sigilo deverão ser comunicadas imediatamente ao provedor do sistema para imediato bloqueio do acesso.

## **10. APRESENTAÇÃO DAS PROPOSTAS DE PREÇO E DA DOCUMENTAÇÃO**

10.1 – Após a divulgação do edital no sítio eletrônico, os licitantes encaminharão, exclusivamente por meio do sistema, **concomitantemente**, com os documentos de habilitação exigidos no edital, proposta com a descrição do objeto ofertado e o preço, até a data e o horário estabelecidos para abertura da sessão pública prevista no item 3.1.

10.1.1 – A etapa de que trata esse item será encerrada com a abertura da sessão pública.

10.1.2 - As propostas de preço serão ofertadas com base no preço global do objeto licitado.

10.2 – As licitantes poderão retirar ou substituir suas propostas até a abertura da sessão pública da presente licitação, no dia e horário previstos no item 3.1.



10.2.1 - Os documentos que compõem a proposta e a habilitação do licitante melhor classificado somente serão disponibilizados para avaliação do pregoeiro e para acesso público após o encerramento do envio de lances.

10.2.2 - Os documentos complementares à proposta e à habilitação, quando necessários à confirmação daqueles exigidos no edital e já apresentados, serão encaminhados pelo licitante melhor classificado após o encerramento do envio de lances, em formato digital.

10.2.3 - O pregoeiro poderá, no julgamento das propostas, sanar erros ou falhas que não alterem a substância das propostas, mediante decisão fundamentada, registrada em ata e acessível aos licitantes, e lhe atribuirá validade e eficácia para fins de classificação.

10.2.3.1 - Na hipótese de necessidade de suspensão da sessão pública para a realização de diligências, com vistas ao saneamento de que trata o item 10.2.3, a sessão pública somente poderá ser reiniciada mediante aviso prévio no sistema com, no mínimo, 24 (vinte e quatro) horas de antecedência, e a ocorrência será registrada em ata.

10.3 – No preço proposto serão computadas todas as despesas para a prestação do(s) serviço(s), incluindo a totalidade dos custos diretos e indiretos do objeto da presente licitação, constituindo obrigação da CONTRATADA o pagamento dos salários de todos os seus empregados e respectivos encargos sociais, trabalhistas, previdenciários e securitários, bem como todos os tributos, encargos fiscais e comerciais decorrentes da execução do contrato, inclusive seguros, multas, e outras despesas relacionadas ao objeto da licitação e quaisquer despesas extras e necessárias não especificadas neste Edital, mas julgadas essenciais ao cumprimento do objeto desta licitação.

10.3.1 – As propostas de preços apresentadas por contribuintes individuais deverão incluir os valores devidos a título de contribuição previdenciária, no montante dos percentuais consignados no Decreto Municipal nº 18.835/00.

10.4 – O valor total da proposta, acrescido dos valores devidos a título de contribuição previdenciária, na forma do item anterior, será considerado apenas para efeito de comparação com o valor das propostas apresentadas pelas demais licitantes, no momento do seu julgamento.

10.4.1 – O valor devido título de contraprestação pela execução dos serviços será obtido mediante a dedução do valor total da proposta do montante do valor devido

a título de contribuição previdenciária, o qual deverá ser recolhido à entidade competente, na forma da legislação.

10.5 – Nenhuma reivindicação para pagamento adicional será considerada se decorrer de erro ou má interpretação do objeto licitado ou deste Edital. Considerar-se-á que os preços propostos são completos e suficientes para pagar todos os serviços.

10.6 – A licitante deverá remeter a proposta de preços devidamente adequada aos preços ofertados na fase competitiva em arquivo único compactado, no curso da sessão pública, quando solicitada a fazê-lo pelo Pregoeiro.

10.7 – As licitantes arcarão com todos os custos relativos à apresentação das suas propostas. A COMPANHIA CARIOCA DE PARCERIAS E INVESTIMENTOS – CCPAR, em nenhuma hipótese, será responsável por tais custos, quaisquer que sejam os procedimentos seguidos na licitação ou os seus resultados.

10.8 – Incumbirá, ainda, à licitante acompanhar as operações no sistema eletrônico durante a sessão pública do Pregão Eletrônico, ficando responsável pelo ônus decorrente da perda de negócios diante da inobservância de quaisquer mensagens emitidas pelo sistema ou de sua desconexão.

10.9 – A licitante que se enquadre como microempresa ou empresa de pequeno porte e que queira usufruir do tratamento privilegiado assegurado pelo Decreto Municipal n.º 31.349/09 e pela Lei Complementar Federal n.º 123/06, deverá manifestar, em campo próprio do sistema eletrônico, que cumpre os requisitos previstos no referido diploma legal, especialmente no seu artigo 3º, sob as penas da lei, em especial do artigo 299, do Código Penal.

10.9.1 – A falta da declaração de enquadramento da licitante como microempresa ou empresa de pequeno porte não conduzirá ao seu afastamento da licitação, mas tão somente dos benefícios da Lei Complementar Federal nº 123/06.

10.9.2 – A declaração falsa de enquadramento da licitante como microempresa ou empresa de pequeno porte implicará a sua inabilitação quando a falsidade for constatada no curso do certame, sem prejuízo das penalidades cabíveis.

## **11. ABERTURA DAS PROPOSTAS E FORMULAÇÃO DE LANCES**

11.1 – No dia e horário previstos no item 3.1, o Pregoeiro dará início à sessão pública do pregão eletrônico com a abertura automática das propostas e a sua divulgação pelo sistema na forma de grade ordenatória em ordem crescente de preços.

11.1.1 - Os licitantes poderão participar da sessão pública na internet, mediante a utilização de sua chave de acesso e senha.

11.1.2 - O sistema disponibilizará campo próprio para troca de mensagens entre o pregoeiro e os licitantes.

11.2 – A análise das propostas pelo Pregoeiro visará o atendimento das condições estabelecidas neste Edital e seus anexos, e, uma vez consideradas com elas compatíveis, serão classificadas, iniciando-se a etapa de lances da qual todos os interessados classificados poderão participar.

11.3 – Serão desclassificadas as propostas, sem prejuízo do disposto no item 12.7:

- a) cujo objeto não atenda as especificações, prazos e condições fixados no Edital;
- b) que apresentem preço baseado exclusivamente em proposta das demais licitantes;
- c) que por ação da licitante ofertante contenha elementos que permitam a sua identificação;
- d) que não tenha indicado a marca dos produtos cotados.

11.3.1 – A desclassificação se dará por decisão motivada do Pregoeiro, acompanhada em tempo real por todos os participantes.

11.4- Após a análise das propostas de preço, será divulgada nova grade ordenatória pelo sistema contendo a relação com as propostas classificadas e aquelas desclassificadas mediante decisão motivada do Pregoeiro.

11.5- O sistema ordenará, automaticamente, as propostas classificadas pelo Pregoeiro, sendo que somente estas participarão da etapa de lances.

11.6- A etapa de lances será realizada exclusivamente por meio do sistema eletrônico para os autores das propostas classificadas

11.7- Para a etapa de lances neste pregão eletrônico será adotado o modo de disputa aberto.

11.8- Aberta a etapa de lances, as licitantes classificadas deverão encaminhar lances exclusivamente por meio do sistema eletrônico, sendo a licitante imediatamente informada do recebimento do seu lance e do valor consignado no registro.

11.9 – As licitantes poderão oferecer lances sucessivos, observado o horário fixado e as regras de aceitação dos mesmos.

11.9.1 A licitante somente poderá oferecer valor inferior ao último lance por ele ofertado e registrado pelo sistema, observado, o intervalo mínimo de R\$ 100,00 (cem reais) de diferença de valores, que incidirá tanto em relação aos lances intermediários, quanto em relação ao lance que cobrir a melhor oferta.

11.9.2 - Não serão aceitos dois ou mais lances do mesmo valor, prevalecendo aquele que for recebido e registrado em primeiro lugar.

11.9.3 - Durante o transcurso da etapa de lances, as licitantes serão informadas, em tempo real, do valor do menor lance registrado, vedada a identificação da detentora do lance.

11.9.4 - Não poderá haver desistência dos lances ofertados, a não ser em situação devidamente justificada e aceita pelo Pregoeiro, sujeitando-se a licitante às penalidades previstas no item 20 deste edital.

11.10 - A etapa de envio de lances na sessão pública durará 15 (quinze) minutos.

11.10.1 - Encerrado o prazo previsto no item 11.10, o sistema encaminhará o aviso de fechamento iminente dos lances e, transcorrido o período de 10 minutos, a recepção de lances será automaticamente encerrada.

## **12. JULGAMENTO DAS PROPOSTAS E DIREITO DE PREFERÊNCIA**

12.1 – Para julgamento e classificação das propostas, será adotado o critério do menor preço global, sendo considerada mais bem classificada a licitante que, ao final da etapa de lances do pregão eletrônico, tenha apresentado lance(s) cujo(s) valor(es) seja(m) igual(is) ou inferior(es) ao(s) previsto(s) na estimativa orçamentária.

12.1.1 - Caso não venham a ser ofertados lances, será considerada vencedora a licitante que, ao final da etapa competitiva do pregão eletrônico, tenha apresentado proposta(s) cujo(s) valor(es) seja(m) igual(is) ou inferior(es) ao(s) previsto(s) na estimativa orçamentária.

12.2 – Será assegurada, como critério de desempate, a preferência de contratação para as microempresas e empresas de pequeno porte em relação àquelas empresas que não detenham essa condição.

12.2.1 – Apenas após a classificação das propostas, as licitantes que se enquadrem como microempresas ou empresas de pequeno porte, nos termos da Lei Complementar Federal nº 123/06, poderão manifestar esta condição, sendo proibido, sob pena de exclusão deste procedimento, identificarem-se como tal antes do momento determinado neste subitem.

12.2.2 – Serão consideradas em situação de empate as propostas apresentadas pelas microempresas e empresas de pequeno porte iguais ou superiores em até 5% (cinco por cento) àquela mais bem classificada.

12.2.3 – Ocorrendo o empate, na forma do item anterior, proceder-se-á da seguinte forma:

a) A microempresa ou empresa de pequeno porte mais bem classificada será convocada para apresentar proposta de preço inferior àquela até então considerada a melhor oferta no prazo máximo de 5 (cinco) minutos, após o encerramento da fase de lances, sob pena de preclusão;

b) Caso a microempresa ou empresa de pequeno porte convocada apresente proposta de preço inferior, esta será considerada a melhor oferta;

c) Caso a microempresa ou empresa de pequeno porte convocada não apresente proposta de preço inferior, serão convocadas, na ordem classificatória, as demais microempresas ou empresas de pequeno porte que se enquadrem na situação de empate antes prevista, para o exercício de igual direito;

d) No caso de equivalência nos valores apresentados por mais de uma microempresa ou empresa de pequeno porte que se enquadrem na situação de empate antes prevista, será convocada para apresentar melhor oferta aquela que tenha tido o seu último lance recebido e registrado em primeiro lugar.

12.2.4 – Caso nenhuma microempresa ou empresa de pequeno porte venha a ter sua proposta considerada a mais bem classificada pelo critério de desempate, o objeto licitado será adjudicado em favor da proposta originalmente mais bem classificada do certame.

12.2.5 - Somente haverá aplicação do disposto nos itens acima quando a proposta originalmente mais bem classificada do certame não tiver sido apresentada por microempresa ou empresa de pequeno porte.

12.3- Inexistindo proposta de microempresas ou empresas de pequeno porte em situação de empate, conforme previsto no item 12.2, serão observados, quanto às demais propostas em situação de empate, os critérios de desempate previstos no art. 66 do Decreto Municipal n.º 44.698/18.

12.4- Persistindo o empate entre as propostas ou os lances mencionados no item anterior, observadas as preferências de contratação asseguradas na legislação, far-se-á o desempate por ordem de cadastramento no sistema, sendo dada preferência à proposta ou ao lance que primeiro tenha sido cadastrado no sistema.

12.5 – Após o encerramento das etapas anteriores, o Pregoeiro poderá encaminhar, pelo sistema eletrônico, contraproposta à licitante mais bem classificada para que seja obtida melhor proposta, observado o critério de julgamento, não se admitindo negociar condições diferentes daquelas previstas em edital.

12.5.1 - A negociação será realizada por meio do sistema e poderá ser acompanhada pelos demais licitantes.

12.5.2 - Haverá um prazo de 2 horas (duas horas), contado da solicitação do pregoeiro no sistema, para envio da proposta, e se necessário, dos documentos complementares, adequada ao último lance ofertado após a negociação.

12.6– O Pregoeiro anunciará a licitante detentora da proposta ou do lance de menor valor, imediatamente após o encerramento da etapa de lances da sessão pública ou, quando for o caso, após negociação e decisão pelo Pregoeiro acerca da aceitação da proposta ou do lance de menor valor.

12.7– O Pregoeiro desclassificará:

I - As propostas que não atenderem, no todo ou em parte, às disposições deste Edital;

II - As propostas com preço excessivo, consideradas como tais as que excederem o valor do orçamento estimado;

III - As propostas com preços inexequíveis.

12.8– Nas hipóteses em que se configurarem preços inexequíveis, o Pregoeiro e sua Equipe de Apoio, por meio de diligência, poderão averiguar se a oferta da licitante é viável, dando-lhe a oportunidade de comprovar, documentalmente, serem os custos dos insumos coerentes com os de mercado e os coeficientes de produtividade compatíveis com a execução do objeto licitado.

12.8.1 - Não serão admitidas propostas que apresentem preços global ou unitários simbólicos, irrisórios ou de valor zero, incompatíveis com os preços dos insumos e salários de mercado, acrescidos dos respectivos encargos, exceto quando se referirem a materiais e instalações de propriedade do próprio licitante, para os quais ele renuncie a parcela ou à totalidade da remuneração.

12.9- Na hipótese de desclassificação de todas as propostas, o Pregoeiro poderá fixar às licitantes o prazo de 8 (oito) dias úteis para apresentação de outras propostas, corrigida das causas de sua desclassificação.

12.10 – No caso do item II do subitem 12.7, a negociação deverá ser feita com os demais licitantes, segundo a ordem inicialmente estabelecida, quando o preço do primeiro colocado, mesmo após a negociação, permanecer acima do orçamento estimado.

12.11 – Se mesmo após todas as providências citadas nos subitens anteriores a oferta não for considerada aceitável pelo Pregoeiro, será revogada ou declarada fracassada a licitação.

12.12- Encerradas as negociações e considerada aceitável a oferta de menor valor, passará o Pregoeiro ao julgamento da habilitação observando as seguintes diretrizes:

- a) O Pregoeiro deverá efetuar consulta ao Cadastro Nacional de Empresas Inidôneas e Suspensas – CEIS, de modo a não admitir a permanência, no certame, de licitante declarada suspensa de participar em licitações, impedida de contratar com a Administração ou declarada inidônea.

- b) O Pregoeiro verificará o atendimento das condições de habilitação da licitante detentora da oferta de menor valor, por meio de consulta *on line* ao Sistema de Cadastramento Unificado de Fornecedores – SICAF, bem como apreciará a documentação complementar descrita no item 13 deste edital e nos Anexos.
- c) Caso os dados e informações existentes no Sistema de Cadastramento Unificado de Fornecedores – SICAF não atendam aos requisitos estabelecidos no item 13 deste edital, o Pregoeiro verificará a possibilidade de suprir ou sanear eventuais omissões ou falhas mediante consultas efetuadas por outros meios eletrônicos que julgar adequados.
  - c.1) Essa verificação será registrada pelo Pregoeiro na ata da sessão pública, devendo ser anexados aos autos do processo administrativo respectivo os documentos obtidos por meio eletrônico, salvo impossibilidade devidamente certificada e justificada.
- d) A licitante deverá remeter sua documentação de habilitação em arquivo único compactado, nos termos do item 10.1. Na hipótese de necessidade de envio de documentos complementares após o julgamento da proposta, os documentos serão enviados em formato digital, via Sistema COMPRAS, observado o item 12.5.2.
- e) O Pregoeiro poderá suspender a sessão pública pelo prazo que fixar para a realização de diligências com vistas ao saneamento que trata o item 10.2.3. A sessão pública somente poderá ser reiniciada mediante aviso prévio no sistema com, no mínimo, 24 (vinte e quatro) horas de antecedência, e a ocorrência será registrada em ata.
- f) Administração não se responsabilizará pela eventual indisponibilidade dos equipamentos ou meios eletrônicos de consulta no momento da verificação a que se refere a alínea “b”. Na hipótese de ocorrer essa indisponibilidade, a licitante será inabilitada, mediante decisão motivada.
- g) Constatado o cumprimento dos requisitos e condições estabelecidos no Edital, a licitante será habilitada e declarada vencedora do certame.

12.13 – Se a licitante autora da oferta inicialmente classificada desatender as exigências para a habilitação, o Pregoeiro examinará a oferta subsequente na ordem de classificação, negociará com o seu autor, decidirá sobre a sua



aceitabilidade e, em caso positivo, verificará as condições de habilitação e, assim, sucessivamente, até a apuração de uma oferta aceitável cujo autor atenda aos requisitos de habilitação, caso em que será declarada vencedora.

12.14 - Na hipótese de inabilitação de todas as licitantes, o Pregoeiro poderá fixar o prazo de 8 (oito) dias úteis para apresentação de nova documentação, corrigida das causas de suas inabilitações.

12.15 - Da sessão, o sistema gerará ata circunstanciada em que estarão registrados todos os atos e ocorrências do procedimento, a qual será disponibilizada para consulta no endereço eletrônico <https://www.gov.br/compras/pt-br>.

12.16 - Encerrada a sessão pública, a licitante declarada vencedora deverá apresentar à COMPANHIA CARIOCA DE PARCERIAS E INVESTIMENTOS – CCPAR, a documentação de habilitação antes encaminhada por meio do Sistema COMPRAS em via física, no prazo de 2 (dois) dias úteis, na sede da empresa pública, sito à Rua Sacadura Cabral, 133 – Saúde, Rio de Janeiro/RJ, CEP: 20.081-261. Os documentos exigidos para a habilitação poderão ser apresentados no original ou em cópia reprográfica autenticada em ambos os lados, frente e verso, se este último contiver notações ou outras informações relevantes, rubricados pelo representante legal da licitante, em qualquer caso, e acompanhados das respectivas certidões de publicação no órgão da imprensa oficial, quando for o caso. As folhas da documentação serão numeradas em ordem crescente e não poderão conter rasuras ou entrelinhas. Na hipótese de falta de numeração, numeração equivocada ou ainda inexistência de rubrica do representante legal nas folhas de documentação, poderá o Pregoeiro solicitar ao representante da empresa, devidamente identificado e que tenha poderes para tanto, que sane a incorreção. Somente a falta de representante legal ou a recusa do mesmo em atender ao solicitado é causa suficiente para inabilitação da licitante.

### **13. HABILITAÇÃO**

13.1 – O julgamento da habilitação se processará na forma prevista no item 12.13 deste Edital, mediante o exame dos documentos a seguir relacionados, os quais dizem respeito à:

- (A) Documentação relativa à habilitação jurídica;
- (B) Documentação relativa à qualificação econômico-financeira;

- (C) Documentação relativa à regularidade fiscal;
- (D) Documentação relativa à regularidade trabalhista;
- (E) Documentação relativa à qualificação técnica.

13.2 – Não serão aceitos como documentação hábil a suprir exigências deste Edital pedidos de inscrição, protocolos, cartas ou qualquer outro documento que visem a substituir os exigidos, exceto nos casos admitidos pela legislação.

13.3 – Se os Certificados, Declarações, Registros e Certidões não tiverem prazo de validade declarado no próprio documento, da mesma forma que não conste previsão em legislação específica, os referidos documentos deverão ter sido emitidos há, no máximo, 90 (noventa) dias, contados até a data da realização da licitação.

13.4 – Ficam excluídos da validade de 90 (noventa) dias os atestados técnicos.

#### **(A) - HABILITAÇÃO JURÍDICA**

(A.1) Registro comercial, no caso de empresário individual;

(A.2) Estatuto ou Contrato Social em vigor, devidamente registrado, com chancela digital na forma eletrônica ou tradicional, em se tratando de sociedades empresárias, acompanhado dos documentos de designação de seus administradores, caso designados em ato separado;

(A.3) Inscrição do ato constitutivo, no caso de sociedade simples, acompanhada da prova da composição da diretoria em exercício.

(A.3.a) A sociedade simples que não adotar um dos tipos societários regulados no Código Civil deverá mencionar no respectivo ato constitutivo as pessoas naturais incumbidas de sua administração, exceto se assumir a forma de sociedade cooperativa.

(A.4) A prova da investidura dos administradores da sociedade limitada eventualmente designados em ato separado do Contrato Social, mediante termo de posse no livro de atas da Administração e averbação no registro competente.

(A.5) Decreto de autorização, em se tratando de empresa ou sociedade estrangeira em funcionamento no país, e ato de registro ou autorização para

funcionamento expedido pelo órgão competente, quando a atividade assim o exigir.

(A.6) Na hipótese de existir alteração nos documentos citados acima posteriormente à constituição da sociedade, os referidos documentos deverão ser apresentados de forma consolidada, contendo todas as cláusulas em vigor.

(A.7) Declaração formal de que atende às disposições do artigo 48 do Decreto Municipal 44.698/18 e do artigo 2º, parágrafo único, do Decreto Municipal nº 19.381/01, na forma do Anexo XI.

(A.8) Declaração de responsabilização civil e administrativa, nos termos da Lei Federal n.º 12.846/2013 e Decreto Municipal 43.562/2017, na forma do Anexo XIII.

## **(B) – QUALIFICAÇÃO ECONÔMICO-FINANCEIRA**

(B.1) Balanço patrimonial e demonstrações contábeis do último exercício social, já exigíveis e apresentados na forma da lei, devidamente registrados na Junta Comercial do Estado de sua sede ou domicílio ou em outro órgão equivalente, devendo apresentar:

(B.1.a) Índice de Liquidez Geral (ILG) igual ou maior que 1,0. Será considerado como Índice de Liquidez Geral o quociente da soma do Ativo Circulante com o Realizável a Longo Prazo pela soma do Passivo Circulante com o Passivo Não Circulante.

$$\text{ILG} = \frac{\text{ATIVO CIRCULANTE} + \text{REALIZÁVEL A LONGO PRAZO}}{\text{PASSIVO CIRCULANTE} + \text{PASSIVO NÃO CIRCULANTE}} = \geq 1,0$$

(B.1.b) Índice de Liquidez Corrente (ILC) igual ou maior que 1,0. Será considerado como índice de Liquidez Corrente o quociente da divisão do Ativo Circulante pelo Passivo Circulante.

$$\text{ILC} = \frac{\text{ATIVO CIRCULANTE}}{\text{PASSIVO CIRCULANTE}} = \geq 1,0$$

(B.1.c) Índice de Endividamento (IE) menor ou igual a 0,7. Será considerado Índice de Endividamento o quociente da divisão da soma do Passivo Circulante com o Passivo Não Circulante pelo Patrimônio Líquido.

$$IE = \frac{\text{PASSIVO CIRCULANTE} + \text{PASSIVO NÃO CIRCULANTE}}{\text{PATRIMÔNIO LÍQUIDO}} = \leq 0,7$$

(B.1.1) – A licitante que utiliza a Escrituração Contábil Digital – ECD deverá apresentar o balanço patrimonial autenticado na forma eletrônica, pelo Sistema Público de Escrituração Digital – SPED, acompanhado do termo de autenticação eletrônica da Junta Comercial dos termos de abertura e de encerramento do Livro Diário.

(B.1.2) Serão considerados e aceitos como na forma da lei os balanços patrimoniais e demonstrações contábeis que contenham as seguintes exigências:

(B.1.2.1) Quando se tratar de sociedades anônimas, o balanço deverá ser apresentado em publicação no Diário Oficial do Estado de sua sede e jornais de grande circulação;

(B.1.2.2) Quando se tratar de outro tipo societário, o balanço patrimonial acompanhado dos termos de abertura e de encerramento do Livro Diário deverá ser devidamente autenticado na Junta Comercial da sede ou domicílio da licitante ou em outro órgão equivalente, contendo:

(B.1.2.2.1) Quando se tratar de sociedade constituída a menos de um ano, esta deverá apresentar apenas o balanço de abertura, o qual deverá conter a identificação legível e assinatura do responsável contábil da empresa, devidamente registrado no Conselho Regional de Contabilidade – CRC, bem como ser devidamente autenticado na Junta Comercial da sede ou domicílio da licitante ou em outro órgão equivalente.

(B.2) A licitante que não alcançar o índice (ou quaisquer dos índices) acima exigido(s), conforme o caso, deverá comprovar que possui patrimônio líquido mínimo igual ou superior a 10% (dez por cento) do valor estimado para a contratação. A comprovação será obrigatoriamente feita pelo balanço patrimonial e demonstrações contábeis do último exercício social, já exigíveis e apresentados na forma da lei.

(B.3) Certidão negativa de falência, recuperação judicial e extrajudicial, ou de insolvência civil expedidas pelo Distribuidor da sede da licitante. Para as licitantes sediadas na Cidade do Rio de Janeiro, a prova será feita mediante apresentação de certidões do 2º Ofício de Registro de Distribuição, na forma estabelecida pelo Provimento CGJ nº 55/2023, e pelos 1º e 2º Ofícios de Interdições e Tutelas.

(B.3.1) As licitantes sediadas em outras comarcas do Estado do Rio de Janeiro ou em outros Estados deverão apresentar, juntamente com as certidões negativas exigidas, declaração passada pelo foro de sua sede, indicando quais os Cartórios ou Ofícios de Registros que controlam a distribuição de falências, recuperação judicial e extrajudicial, e insolvência civil.

### **(C) – REGULARIDADE FISCAL**

(C.1) Prova de inscrição no Cadastro Nacional de Pessoas Jurídicas – CNPJ.

(C.2) Prova de inscrição no cadastro de contribuintes estadual ou municipal, se houver, relativo ao domicílio ou sede da licitante, pertinente à atividade empresarial objeto desta licitação.

(C.3) Prova de regularidade com as Fazendas Federal, Estadual e Municipal mediante a apresentação dos seguintes documentos:

(C.3.a) A prova de regularidade com a Fazenda Federal será efetuada por meio da Certidão Conjunta Negativa de Débitos relativos a Tributos Federais, inclusive contribuições sociais, e à Dívida Ativa da União, ou Certidão Conjunta Positiva com efeito negativo, expedida pela Secretaria da Receita Federal do Brasil – RFB e pela Procuradoria-Geral da Fazenda Nacional –PGFN, da sede da licitante;

(C.3.b) A prova de regularidade com a Fazenda Estadual do domicílio da licitante será feita por meio da apresentação da certidão negativa ou positiva com efeito negativo do Imposto sobre Circulação de Mercadorias e Serviços e certidão negativa ou positiva com efeito negativo da dívida ativa, ou, se for o caso, certidão comprobatória de que a licitante, pelo respectivo objeto, está isenta de inscrição estadual;

(C.3.c) A prova de regularidade com a Fazenda Municipal do domicílio da licitante será feita por meio da apresentação da certidão negativa ou positiva com efeito negativo do Imposto sobre Serviços de Qualquer Natureza e certidão negativa ou positiva com efeito negativo da dívida ativa ou, se for o caso, certidão

comprobatória de que a licitante, pelo respectivo objeto, está isenta de inscrição municipal;

(C.3.c.1) No caso de licitante domiciliada no Município do Rio de Janeiro, essa deverá apresentar, além dos documentos listados no item acima, certidão negativa ou positiva com efeito negativo do Imposto Predial e Territorial Urbano. Não sendo a licitante proprietária do imóvel onde localizada a sua sede, deverá apresentar declaração própria, atestando essa circunstância.

(C.4) - No caso de licitante domiciliada em outro município, mas que possua filial ou escritório no Município do Rio de Janeiro, essa deverá apresentar, em relação à filial ou ao escritório, certidão negativa ou positiva com efeito negativo do Imposto sobre Serviços de Qualquer Natureza e do Imposto sobre Propriedade Predial e Territorial Urbana e certidão negativa ou positiva com efeito negativo da dívida ativa ou, se for o caso, certidão comprobatória de que a licitante, pelo respectivo objeto, está isenta de inscrição municipal. Não sendo a licitante proprietária do imóvel onde localizada a sua filial ou escritório, deverá apresentar declaração própria atestando essa circunstância.

(C.5) Prova de Regularidade perante o Fundo de Garantia por Tempo de Serviço – CRF-FGTS.

(C.6) As microempresas e empresas de pequeno porte deverão apresentar toda a documentação exigida para efeito de comprovação de regularidade fiscal, mesmo que esta apresente alguma restrição.

(C.6.a) Caso a documentação apresentada pela microempresa ou empresa de pequeno porte contenha alguma restrição, lhe será assegurado o prazo de 5 (cinco) dias úteis, contados do momento em que o proponente for declarado o vencedor da licitação, para a regularização da documentação, pagamento ou parcelamento do débito e emissão de eventuais certidões negativas ou positivas com efeito de negativa.

(C.6.b) O prazo acima será prorrogado por igual período, mediante requerimento do interessado, ressalvadas as hipóteses de urgência na contratação ou prazo insuficiente para o empenho.

(C.6.c) A não regularização da documentação no prazo estipulado implicará a decadência do direito à contratação, além de configurar o descumprimento total

das obrigações assumidas, sujeitando o licitante às sanções previstas neste Edital.

#### **(D) – DOCUMENTAÇÃO RELATIVA À REGULARIDADE TRABALHISTA**

(D.1) Certidão Negativa de Ilícitos Trabalhistas praticados em face de trabalhadores menores, emitida pelo Ministério do Trabalho e Emprego, ou Declaração firmada pela licitante, na forma do Anexo III, de que não emprega menor de dezoito anos em trabalho noturno, perigoso ou insalubre e de que não emprega menor de dezesseis anos, salvo maiores de quatorze anos na condição de aprendiz, sob as penas da lei, consoante o disposto no Decreto Municipal nº 23.445/03.

(D.2) Certidão Negativa de Débitos Trabalhistas – CNDT ou Certidão Positiva de Débitos Trabalhistas com efeito negativo.

#### **(E) – QUALIFICAÇÃO TÉCNICA**

(E.1) Certidão de registro ou inscrição no Conselho de Arquitetura e Urbanismo (CAU) e/ou Conselho Regional de Engenharia e Agronomia (CREA), comprovando a regularidade da situação da licitante e de seus responsáveis técnicos na forma da legislação vigente.

(E.2) Prova de aptidão da empresa licitante para desempenho de atividade pertinente e compatível com o objeto da licitação, por meio de certidão(ões) ou atestado(s), fornecidos por pessoa jurídica de direito público ou privado acompanhado(s) de Certidão(ões) de Acervo Técnico – CAT expedidas pelo conselho de fiscalização profissional competente.

(E.3) Para fins de compatibilidade, serão considerados os atestados que comprove(m) que a licitante executou ou está executando, a contento, Projetos e Obras com escopo similar ao objeto definido neste Termo de Referência, demonstrando através de Certidão de Acervo Técnico, devidamente validada pelo seu respectivo conselho (CREA ou CAU):

(E.4.a) Execução de obra de manutenção e conservação com escopo similar ao objeto definido.

(E.5) Não será admitida a apresentação de atestado de capacidade técnica emitido por empresa ou empresas do mesmo grupo econômico em favor da licitante participante, no caso desta também pertencer ao grupo econômico.

(E.6) As licitantes, quando solicitadas, deverão disponibilizar todas as informações necessárias à comprovação da legitimidade dos atestados solicitados, apresentando, dentre outros documentos, cópia do contrato que deu suporte à contratação e das correspondentes Certidões de Acervo Técnico (CAT), endereço atual da contratante e local em que foram executadas os serviços de engenharia.

(E.7) Os atestados deverão referir-se a serviços prestados no âmbito de sua atividade econômica principal ou secundária especificadas no contrato social vigente.

(E.8) Os atestados ou certidões recebidos estão sujeitos à verificação da Comissão de Licitação quanto à veracidade dos respectivos conteúdos.

(E.9) Os responsáveis técnicos e/ou membros da equipe técnica acima elencados devem pertencer ao quadro permanente da empresa na data prevista para entrega da proposta, entendendo-se como tal, para fins deste Termo de Referência: o sócio que comprove seu vínculo por intermédio de contrato social/estatuto social; o administrador ou o diretor; o empregado devidamente registrado em Carteira de Trabalho e Previdência Social; e ou prestador de serviços com contrato escrito firmado com a empresa, em data anterior à contratação.

(E.10) No caso de o profissional não ser registrado ou inscrito no CREA do Rio de Janeiro, deverá ser providenciado o respectivo visto deste órgão regional, por ocasião da assinatura do Contrato.

(E.11) No decorrer da execução do serviço, os profissionais de que trata este subitem poderão ser substituídos por profissionais de experiência equivalente ou superior, desde que a substituição seja aprovada pela Administração.

(E.12) Declaração da empresa de que apresentará, no ato da assinatura do contrato, os documentos que indiquem as instalações, o aparelhamento, o pessoal técnico adequados, suficientes e disponíveis para a realização do objeto do contrato.



(E-13) A empresa deverá possuir como equipe técnica mínima, um arquiteto pleno coordenador dos projetos e um engenheiro pleno coordenador das obras, que acompanharão todo o período previsto para a execução dos serviços.

(E-14) Os profissionais participantes da equipe devem ser os mesmos que assinarão os documentos de responsabilidade técnica, nos seus respectivos Conselhos (CREA ou CAU).

## **14. RECURSOS**

14.1 – Divulgada a vencedora, o Pregoeiro informará às licitantes, por meio de mensagem lançada no sistema, que poderão manifestar motivadamente a intenção de interpor recurso, desde que devidamente registrada a síntese de suas razões em campo próprio do sistema, no prazo nele estabelecido.

14.2 – A falta de manifestação imediata e motivada da licitante importará a decadência do direito de recurso.

14.3 – As licitantes que manifestarem o interesse em recorrer terão o prazo de 3 (três) dias úteis para apresentação das razões do recurso, sendo facultado às demais licitantes a oportunidade de apresentar contrarrazões no mesmo prazo, contado a partir do dia do término do prazo da recorrente, sendo-lhes assegurada vista imediata dos elementos indispensáveis à defesa dos seus interesses.

14.4 – A apresentação das razões e das contrarrazões dos recursos deverá ser realizada, única e exclusivamente, em campo próprio do sistema eletrônico, observados os prazos estabelecidos no item anterior.

14.5 – A não apresentação das razões escritas mencionadas acima acarretará, como consequência, a análise do recurso pela síntese das razões apresentadas na sessão pública.

14.6 – Os recursos serão dirigidos ao Pregoeiro, que poderá reconsiderar seu ato no prazo de 3 (três) dias úteis, ou então, neste mesmo prazo, encaminhar o recurso, devidamente instruído, à autoridade superior, que proferirá a decisão no mesmo prazo, a contar do recebimento.

14.7 – O recurso terá efeito suspensivo e o seu acolhimento importará a invalidação dos atos insuscetíveis de aproveitamento.

14.8 – Decididos os recursos e constatada a regularidade dos atos praticados, a autoridade competente adjudicará o objeto da licitação à licitante vencedora e homologará o procedimento licitatório.

14.9 – Os recursos relativos às sanções administrativas estão previstos na minuta de contrato (Anexo II).

## **15. CONEXÃO COM O SISTEMA ELETRÔNICO**

15.1 – As licitantes, como responsáveis por todas as transações que forem efetuadas em seu nome no sistema eletrônico, assumem como firmes e verdadeiras suas propostas e lances.

15.2 – Caso o Sistema do Pregão Eletrônico fique inacessível por problemas operacionais, exclusivamente do próprio sistema, com a desconexão de todos os participantes no decorrer da etapa competitiva do pregão, o procedimento licitatório será suspenso e somente será retomado após a comunicação aos participantes no endereço eletrônico <https://www.gov.br/compras/pt-br>.

15.2.1 – Incumbirá à licitante acompanhar as operações no sistema durante a sessão pública do pregão eletrônico, ficando responsável pelo ônus decorrente da perda de negócios diante da inobservância de quaisquer mensagens emitidas por meio do sistema ou em virtude de sua desconexão.

15.3 – A desconexão do Pregoeiro no decorrer da etapa de lances não prejudica o seu transcurso. Caso o sistema eletrônico permaneça acessível às licitantes para o oferecimento de lances, estes continuarão a ser recebidos, retornando o Pregoeiro, quando possível, à sua atuação na etapa de lances, sem prejuízo dos atos realizados.

15.3.1 – Quando a desconexão do Pregoeiro persistir por tempo superior a 10 (dez) minutos, a sessão do pregão será suspensa, sendo reiniciada após comunicação aos participantes no próprio endereço eletrônico <https://www.gov.br/compras/pt-br>.

## **16. GARANTIA**

16.1 – A ADJUDICATÁRIA prestará garantia de 5% (cinco por cento) do valor total do Contrato, até o momento da sua assinatura ou da retirada do instrumento equivalente, em uma das modalidades previstas no art. 81 do Decreto Municipal 44.698/18.

16.1.1 – No caso de seguro-garantia, o instrumento deverá contemplar a possibilidade de sua renovação no período compreendido entre a data de assinatura do Contrato e a data de encerramento da sua execução e incluir a cobertura dos valores relativos a multas eventualmente aplicadas.

16.1.2 – No caso de fiança bancária, deverá ser observado o padrão estabelecido pela CCPAR.

16.1.3 – A licitante vencedora deverá apresentar garantia no prazo de até 05 (cinco) dias úteis, contados da convocação por meio de comunicação formal.

16.1.3.1 – A não observância do prazo estabelecido no subitem 16.1.3 caracteriza o descumprimento total da obrigação assumida, sujeitando a licitante vencedora às penalidades legalmente estabelecidas”

16.1.4 – Nos casos em que a contratada optar por seguro-fiança ou fiança bancária, a garantia deverá abranger um período de mais de 3 (três) meses após o término da vigência contratual. Essa prorrogação excepcional se justifica tendo em vista a necessidade de a Contratante resguardar o estado de funcionamento dos equipamentos.

16.1.5 – A licitante vencedora deverá apresentar garantia no prazo de até 05 (cinco) dias úteis, contados da convocação por meio de comunicação formal.

16.1.6 – A não-observância do prazo estabelecido no subitem 16.1.5 caracteriza o descumprimento total da obrigação assumida, sujeitando a licitante vencedora às penalidades legalmente estabelecidas.

16.2 – A COMPANHIA CARIOCA DE PARCERIAS E INVESTIMENTOS – CCPAR utilizará a garantia para assegurar as obrigações associadas ao Contrato, podendo recorrer a esta inclusive para cobrar valores de multas eventualmente aplicadas e ressarcir-se dos prejuízos que lhe forem causados em virtude do descumprimento das referidas obrigações.

16.3 – Os valores das multas impostas por descumprimento das obrigações assumidas no Contrato serão descontados da garantia caso não venham a ser quitados no prazo de 03 (três) dias úteis, contados da ciência da aplicação da penalidade. Se a multa aplicada for de valor superior ao valor da garantia prestada, além da perda desta, responderá a CONTRATADA pela diferença, que será descontada dos pagamentos eventualmente devidos pela Administração ou cobrada judicialmente.

16.4 – Em caso de rescisão decorrente de falta imputável à CONTRATADA, a garantia reverterá integralmente à CONTRATANTE, que promoverá a cobrança de eventual diferença que venha a ser apurada entre o importe da garantia prestada e o débito verificado.

16.5 – Na hipótese de descontos da garantia a qualquer título, seu valor original deverá ser integralmente recomposto no prazo de 7 (sete) dias úteis, exceto no caso da cobrança de valores de multas aplicadas, em que esse será de 48 (quarenta e oito) horas, sempre contados da utilização ou da notificação pela Companhia Carioca de Parcerias e Investimentos – CCPAR, o que ocorrer por último, sob pena de rescisão administrativa do Contrato.

16.6 – Caso o valor do Contrato seja alterado, de acordo com o art. 92 do Decreto Municipal n.º 44.698/18, a CONTRATADA deverá complementar o valor da garantia para que seja mantido o percentual de 2% (dois por cento) do valor do Contrato.

16.7 – Sempre que houver reajuste ou alteração do valor do Contrato, a garantia será complementada no prazo de 7 (sete) dias úteis do recebimento, pela CONTRATADA, do correspondente aviso, sob pena de aplicação das sanções previstas no RGCAF.

16.8 – Os reforços do valor da garantia poderão ser igualmente prestados em uma das modalidades previstas no art. 81 do Decreto Municipal 44.698/18.

16.9 – A garantia contratual somente será restituída após o integral cumprimento do Contrato, mediante ato liberatório da autoridade contratante, nos termos do artigo 465, do RGCAF, podendo ser retida, se necessário, para quitar eventuais obrigações da CONTRATADA.

## **17. ADJUDICAÇÃO, HOMOLOGAÇÃO E CONTRATAÇÃO OU REVOGAÇÃO/ANULAÇÃO DA LICITAÇÃO**

17.1 – Não sendo interposto recurso, o Pregoeiro adjudicará o objeto do Pregão à licitante vencedora, com a posterior homologação do resultado pela Companhia Carioca de Parcerias e Investimentos – CCPAR. Havendo interposição de recurso, após o julgamento, a Companhia Carioca de Parcerias e Investimentos – CCPAR - adjudicará e homologará o procedimento.

17.2 – Integra o presente Edital, sob a forma de Anexo II, a minuta do Contrato cujas disposições disciplinarão as relações entre a Companhia Carioca de Parcerias e Investimentos – CCPAR e a ADJUDICATÁRIA.

17.3 – Uma vez homologado o resultado da licitação pela autoridade competente da Companhia Carioca de Parcerias e Investimentos – CCPAR, será a licitante vencedora convocada, com antecedência mínima de dois dias úteis, pela Companhia Carioca de Parcerias e Investimentos – CCPAR para assinatura do contrato ou para retirada de instrumento equivalente, ciente de que deverá comparecer no endereço informado, podendo, na impossibilidade de comparecimento do seu representante legal, enviar mandatário munido da respectiva procuração, por instrumento público ou particular, com firma reconhecida, e da via original do documento de identidade e do cartão do Cadastro de Pessoas Físicas – CPF do outorgado, conferindo-lhe poderes específicos para a assinatura de contrato administrativo ou para a retirada de instrumento equivalente.

17.3.1 – O prazo de convocação poderá ser prorrogado 1 (uma) vez, por igual período.

17.4 – Deixando a ADJUDICATÁRIA de assinar o Contrato ou de retirar o instrumento equivalente no prazo assinalado, poderá o Pregoeiro, independentemente da aplicação das sanções administrativas à faltosa:

I - examinar as ofertas subsequentes e a qualificação das licitantes por ordem de classificação, e assim, sucessivamente, observado o direito de preferência para as microempresas e empresas de pequeno porte, até a apuração de uma que atenda ao contido neste Edital, sendo a respectiva licitante declarada vencedora, desde que haja compromisso de observar o mesmo prazo e mesmas condições propostas pelo primeiro classificado, inclusive quanto aos preços.

II – revogar a licitação.

17.5 – A ADJUDICATÁRIA deverá comprovar, no momento da assinatura do Contrato ou da retirada do instrumento equivalente, a manutenção das condições demonstradas para habilitação no Edital.

17.6 – A CONTRATADA será responsável, na forma do Contrato, pela qualidade dos serviços prestados e dos materiais empregados, em conformidade com as especificações do termo de referência e/ou dos projetos, com as normas da Associação Brasileira de Normas Técnicas – ABNT, e demais normas técnicas pertinentes, a ser atestada pelos responsáveis pela fiscalização da contratação no âmbito da COMPANHIA CARIOCA DE PARCERIAS E INVESTIMENTOS – CCPAR. A ocorrência de desconformidade implicará o refazimento do serviço e a substituição dos materiais recusados, por não atender às especificações contidas no Termo de Referência que integra este Edital, sem ônus para a COMPANHIA CARIOCA DE PARCERIAS E INVESTIMENTOS – CCPAR e sem prejuízo da aplicação das sanções cabíveis.

17.7 – A CONTRATADA será também responsável, na forma do Contrato, por todos os ônus, encargos e obrigações comerciais, tributárias, previdenciárias e trabalhistas, por todas as despesas decorrentes de eventuais trabalhos noturnos, e por todos os danos e prejuízos que, a qualquer título, causar a terceiros, em especial, mas não limitado, aos concessionários de serviços públicos, em virtude da execução dos serviços a seu encargo, respondendo por si, seus empregados, prepostos e sucessores.

17.8 – No momento da assinatura do Contrato ou da retirada do instrumento equivalente, a ADJUDICATÁRIA deverá apresentar, quando couber, relação nominal de seus empregados, com a devida documentação comprobatória, demonstrando cumprir o disposto nas políticas de inclusão estabelecidas na legislação em vigor.

17.9 – O ato de recebimento do objeto da licitação não implica a sua aceitação definitiva e não eximirá a licitante de sua responsabilidade no que concerne à qualidade dos serviços prestados.

17.10 – A Fiscalização da execução do objeto contratado caberá à Comissão de Fiscalização designada pela CONTRATANTE.

17.11 – A licitação poderá ser revogada por razões de interesse público decorrentes de fato superveniente que constitua óbice manifesto e incontornável, ou anulá-la por ilegalidade, de ofício ou por provocação de terceiros, salvo quando for viável a convalidação do ato ou do procedimento viciado.

17.12 - A anulação da licitação por motivo de ilegalidade não gera obrigação de indenizar, salvo pelo que o contrato houver executado até a data em que ela for declarada e por outros prejuízos regularmente comprovados, contanto que não lhe seja imputável, promovendo-se a responsabilidade de quem lhe deu causa.

17.13 - A nulidade da licitação induz à do contrato, que opera retroativamente impedindo os efeitos jurídicos que ele, ordinariamente, deveria produzir, além de desconstituir os já produzidos.

17.14 – Caso seja verificada, após a apresentação de lances ou propostas, a intenção de se revogar ou anular a licitação, será concedido aos licitantes, que manifestem interesse em contestar o ato e exercer o direito ao contraditório e à ampla defesa, o prazo de 5 (cinco) dias úteis para apresentação da respectiva contestação.

17.15 - A manifestação de interesse para contestação deve ser apresentada dentro do prazo de 1 dia, contado da data de comunicação pela CCPAR sobre a revogação ou anulação da licitação, sob pena de perda deste direito.

17.16 - O licitante deve endereçar a contestação à autoridade superior àquela que revogou ou anulou a licitação, por intermédio do Pregoeiro, que apreciará sua admissibilidade.

17.17 - Confirmada a admissibilidade da contestação, o Pregoeiro a encaminhará para apreciação e decisão da autoridade que revogou ou anulou a licitação, que pode reconsiderar sua decisão ou mantê-la. Neste último caso, esta autoridade submeterá a contestação à apreciação de sua autoridade superior, devendo esta proferir a decisão final.

## **18. CONDIÇÕES DE PAGAMENTO**

18.1 – Os pagamentos deverão ser efetuados após a regular liquidação da despesa, nos termos do art. 63 da Lei Federal nº 4.320/64, observadas as condições de recebimento do objeto descritas no Termo de Referência, no termo

de contrato e neste Edital. O prazo para pagamento será de até 30 (trinta) dias, contados da data do protocolo do documento de cobrança no setor pertinente da COMPANHIA CARIOCA DE PARCERIAS E INVESTIMENTOS – CCPAR e obedecido o disposto na legislação.

18.2 – Para fins de medição, se for o caso, e faturamento, o período-base de medição do serviço prestado será de um mês, considerando-se o mês civil, podendo no primeiro mês e no último, para fins de acerto de contas, o período se constituir em fração do mês, considerado para esse fim o mês com 30 (trinta) dias.

18.2.1 – O pagamento à CONTRATADA será realizado em razão dos serviços efetivamente prestados e aceitos no período-base mencionado no item anterior sem que a COMPANHIA CARIOCA DE PARCERIAS E INVESTIMENTOS – CCPAR esteja obrigada a pagar o valor total do Contrato.

18.3 – A CONTRATADA deverá apresentar juntamente com o documento de cobrança, os comprovantes de recolhimento do FGTS e INSS de todos os empregados atuantes no contrato, assim como Certidão Negativa de Débitos Trabalhistas – CNDT ou Certidão Positiva de Débitos Trabalhistas com efeito negativo válida, declaração de regularidade trabalhista, na forma do Anexo V, e declaração de observância das normas de saúde e segurança do trabalho, na forma do Anexo VII.

18.4 – O valor dos pagamentos eventualmente efetuados com atraso, desde que não decorra de fato ou ato imputável à CONTRATADA, sofrerá a incidência de juros calculados de acordo com a variação da taxa Selic, pro rata die entre o 31º (trigésimo primeiro) dia da data do protocolo do documento de cobrança na COMPANHIA CARIOCA DE PARCERIAS E INVESTIMENTOS – CCPAR e a data do efetivo pagamento, limitado ao percentual de 12 (doze por cento) ao ano.

18.5 – O valor dos pagamentos eventualmente antecipados será descontado à taxa de 1% (um por cento) ao mês, calculada *pro rata die*, entre o dia do pagamento e o 30º (trigésimo) dia da data do protocolo do documento de cobrança na COMPANHIA CARIOCA DE PARCERIAS E INVESTIMENTOS – CCPAR.

18.6 – O pagamento será efetuado à CONTRATADA através de crédito em conta corrente aberta em banco a ser indicado pela CONTRATANTE, a qual deverá ser cadastrada junto à CCPAR.



18.7 – No caso de erros nos documentos de cobrança, estes serão devolvidos à CONTRATADA para retificação ou substituição, passando o prazo a fluir, então, da reapresentação válida desses documentos.

## **19. REAJUSTE**

19.1 – Somente ocorrerá reajustamento do Contrato decorrido o prazo de 24 (vinte e quatro) meses contados da data da sua assinatura ou da retirada do instrumento equivalente.

19.2 – Os preços serão reajustados de acordo com a variação do Índice de Preços ao Consumidor Amplo Especial – IPCA-E do Instituto Brasileiro de Geografia e Estatística – IBGE, calculado por meio da seguinte fórmula:

$$R = Po [(I-Io)/Io]$$

Onde:

R = valor do reajuste;

I = índice IPCA-E mensal relativo ao mês anterior ao de aniversário do Contrato;

Io = índice do IPCA-E mensal relativo ao mês anterior ao da apresentação da

Proposta; Po = preço unitário contratual, objeto do reajustamento.

19.3 – Caso o índice previsto neste Edital seja extinto ou de alguma forma não possa mais ser aplicado, será adotado outro índice que reflita a perda do poder aquisitivo da moeda. Neste caso, a variação do índice deverá ser calculada por meio da fórmula consignada no item anterior.

## **20. SANÇÕES ADMINISTRATIVAS**

20.1 – A recusa da ADJUDICATÁRIA em assinar o termo de contrato ou em retirar o instrumento equivalente dentro do prazo estabelecido caracteriza o descumprimento total das obrigações assumidas, independentemente do disposto no subitem 17.4, sujeitando-a às penalidades previstas no subitem 20.2.

20.2 - Sem prejuízo de indenização por perdas e danos, a CCPAR poderá impor ao licitante, adjudicatário ou contratado, pelo descumprimento total ou parcial das obrigações a que esteja sujeito, as seguintes sanções, observado o Regulamento de Licitações e Contratos da CCPAR e a legislação vigente, garantida a defesa prévia ao contratado:

I - advertência;

II - Multa de mora de até 1% (um por cento) por dia útil sobre o valor do Contrato ou do saldo não atendido do Contrato;

III - Multa de até 20% (vinte por cento) sobre o valor do Contrato ou do saldo não atendido do Contrato, conforme o caso, e, respectivamente, nas hipóteses de descumprimento total ou parcial da obrigação, inclusive nos casos de rescisão por culpa da CONTRATADA;

IV – Suspensão temporária do direito de licitar e impedimento de contratar com a Companhia Carioca de Parcerias e Investimentos – CCPAR.

20.3 A multa aplicada será depositada em conta bancária indicada pela CCPAR, descontada dos pagamentos eventualmente devidos, descontada da garantia ou cobrada judicialmente.

20.4 As sanções previstas nos incisos I, IV do subitem 20.2, poderão ser aplicadas juntamente com as dos incisos II e III, devendo a defesa prévia do interessado, no respectivo processo, ser apresentada no prazo de 10 (dez) dias úteis e não excluem a possibilidade de rescisão unilateral do contrato;

20.5 Do ato que aplicar a pena prevista no inciso IV do subitem 20.2, o Diretor-Presidente da CCPAR dará conhecimento aos demais órgãos e entidades municipais interessados, na página oficial desta empresa pública na *internet*.

20.6. A sanção prevista no inciso III do subitem 20.2, poderá também ser aplicada às empresas ou aos profissionais que, em razão dos contratos regidos por este Regulamento:

I - tenham sofrido condenação definitiva por praticarem, por meios dolosos, fraude fiscal no recolhimento de quaisquer tributos;

II - tenham praticado atos ilícitos visando a frustrar os objetivos da licitação;

III - demonstrem não possuir idoneidade para contratar com a CCPAR em virtude de atos ilícitos praticados.

20.7. As multas previstas nos incisos II e III do subitem 20.2, não possuem caráter compensatório, e, assim, o pagamento delas não eximirá a CONTRATADA de responsabilidade pelas perdas e danos decorrentes das infrações cometidas.

20.8. As multas aplicadas poderão ser compensadas com valores devidos à CONTRATADA mediante requerimento expresso nesse sentido.

20.9. Ressalvada a hipótese de existir requerimento de compensação devidamente formalizado, nenhum pagamento será efetuado à CONTRATADA antes da comprovação do recolhimento da multa ou da prova de sua relevação por ato da Administração, bem como antes da recomposição do valor original da garantia, que tenha sido descontado em virtude de multa imposta, salvo decisão fundamentada da autoridade competente que autorize o prosseguimento do processo de pagamento.

## **21. DA MATRIZ DE RISCOS**

21.1 - A Matriz de Risco tem o propósito de listar os principais riscos conhecidos, quantificá-los, propor mecanismos de mitigação, distribuí-los de modo equilibrado, adequado e de acordo com a natureza dos riscos e obrigações contratuais entre a contratante e a contratada.

21.2 - A Contratada é integral e exclusivamente responsável por todos os riscos relacionados e a ela atribuídos, conforme estabelecido na Matriz de Risco definida para a contratação no Termo de Referência.

21.3 - É vedada a celebração de aditivos decorrentes de eventos supervenientes alocados na Matriz de Riscos como de responsabilidade da CONTRATADA.

21.4 - Sempre que atendidas as condições da contratação e mantidas as disposições da Matriz de Risco, considera-se mantido seu equilíbrio econômico-financeiro da contratação.

21.5 - A proposta comercial deverá ser elaborada levando em consideração a natureza e a extensão dos riscos relacionados na Matriz de Risco.

## **22. FORO**

22.1 – Fica eleito o Foro Central da Comarca da Capital do Estado do Rio de Janeiro para dirimir quaisquer dúvidas oriundas do presente Edital, renunciando as partes desde já a qualquer outro, por mais especial ou privilegiado que seja.

## **23. DISPOSIÇÕES FINAIS**

23.1 – Ficam as licitantes sujeitas às sanções administrativas, cíveis e penais cabíveis caso apresentem, na licitação, qualquer declaração falsa ou que não corresponda à realidade dos fatos.

23.2 – Na contagem dos prazos, é excluído o dia de início e incluído o do vencimento, e considerar-se-ão os dias consecutivos, salvo disposição em contrário. Os prazos somente se iniciam e vencem em dias de expediente na COMPANHIA CARIOCA DE PARCERIAS E INVESTIMENTOS – CCPAR.

23.3 – As referências de horário correspondem ao horário oficial de Brasília – DF.

23.4 – Os casos omissos serão resolvidos pelo Pregoeiro.

23.5 – Fazem parte integrante deste Edital:

Anexo I	Proposta Detalhe
Anexo II	Minuta de contrato
Anexo III	Declaração ref. ao Decreto Municipal Nº 23.445/03
Anexo IV	Declaração de visita
Anexo V	Declaração de regularidade trabalhista
Anexo VI	Declaração ref. ao artigo 48 do Decreto Municipal 44.698/18 e artigo 2º, parágrafo único, do Decreto Municipal nº 19.381/01
Anexo VII	Declaração de cumprimento das normas de saúde e segurança do trabalho
Anexo VIII	Declaração de Responsabilização Civil e Administrativa Decreto Municipal nº 43.562/2017
Anexo IX	Termo de Referência
Anexo X	Matriz de Risco de Obras
Anexo XI	Matriz de Risco Econômico-Financeiros
Anexo XII	Matriz de Risco Jurídicos, Políticos e Regulatórios
Anexo XIII	Planilha de Orçamento
Anexo XIV	Cronograma Físico Financeiro
Anexo XV	Projeto
Anexo XVI	Zoneamento Planilha

23.6 – Este Edital contém \_\_ (\_\_\_\_) folhas rubricadas e numericamente ordenadas. 9.

**ANEXO I**  
**PROPOSTA-DETALHE**

Nome do Órgão: COMPANHIA CARIOCA DE PARCERIAS E INVESTIMENTOS – CCPAR				Pregão Eletrônico n° 90080/2024		CNPJ:	
Razão Social:				E-mail:			
Endereço:				Tel.:		Fax:	
Banco:		Agência:		Conta Corrente:			
Item	Código do Serviço	Descrição Detalhada	U/S	Quantidade	Preço Global (mensal)	Preço Total	
		<p>Objeto: Contratação de Empresa para Prestação dos Serviços de <b>EXECUÇÃO DE OBRAS CIVIS DE REFORMA E SERVIÇOS DE PAISAGISMO E TRATAMENTO FITOSSANITÁRIO PARA REQUALIFICAÇÃO URBANÍSTICA E PAISAGÍSTICA DO PARQUE DO FLAMENGO NO ENTORNO DO MAM</b>, em trecho com aproximadamente 100.000m<sup>2</sup> de área útil, localizado no Parque do Flamengo, abrangido pelos bairros da Glória e do Centro, no Rio de Janeiro</p> <p>Valor Global:</p>					

## ANEXO II

### MINUTA DE CONTRATO (PE / PRESTAÇÃO DE SERVIÇOS)

Termo de Contrato celebrado entre a COMPANHIA CARIOCA DE PARCERIAS E INVESTIMENTOS S.A – CCPAR, como CONTRATANTE, e a \_\_\_\_\_, como CONTRATADA, para prestação de serviços, na forma abaixo.

Aos dias \_\_\_\_ do mês de \_\_\_\_\_ do ano de \_\_\_\_\_, na \_\_\_\_\_ a COMPANHIA CARIOCA DE PARCERIAS E INVESTIMENTOS – CCPAR, seguir denominada CONTRATANTE, representado pelo \_\_\_\_\_ [*autoridade administrativa competente para firmar o contrato*], e a sociedade \_\_\_\_\_, estabelecida na \_\_\_\_\_ [*endereço da sociedade adjudicatária*], inscrita no Cadastro Nacional de Pessoas Jurídicas – CNPJ sob o nº \_\_\_\_\_, a seguir denominada CONTRATADA, neste ato representada por \_\_\_\_\_ [*representante da sociedade adjudicatária*], (*nacionalidade, estado civil, profissão*), portador da carteira de identidade n.º \_\_\_\_\_ e inscrito no CPF/MF sob o n.º \_\_\_\_\_ têm justo e acordado o presente Contrato, que é celebrado em decorrência do resultado do PREGÃO ELETRÔNICO CCPAR Nº 90080/2024, realizado por meio do Processo Administrativo Nº CCP-PRO-2024/00019, que se regerá pelas seguintes cláusulas e condições.

#### CLÁUSULA PRIMEIRA – LEGISLAÇÃO APLICÁVEL

Este Contrato se rege por toda a legislação aplicável à espécie, que desde já se entende como integrante do presente termo, especialmente pelas normas de caráter geral das Leis Federais nº 13.303/16 e pelas disposições específicas da modalidade pregão previstas na Lei Federal nº 14.133/21, pelo Decreto Municipal n.º 44.698/18, pelo Regulamento de Licitações e Contratos da CCPAR,

disponibilizado na página desta na *internet*, pelo Decreto Municipal nº 30.538/09, pela Lei Complementar Federal nº 123/06 – Estatuto Nacional da Microempresa e da Empresa de Pequeno Porte, pelo Código de Defesa do Consumidor, instituído pela Lei Federal nº 8.078/90 e suas alterações, pelo Código de Administração Financeira e Contabilidade Pública do Município do Rio de Janeiro – CAF, instituído pela Lei nº 207/80, e suas alterações, ratificadas pela Lei Complementar nº 1/90, pelo Regulamento Geral do Código supracitado – RGCAF, aprovado pelo Decreto Municipal nº 3.221/81, e suas alterações, pela Lei Complementar Municipal nº 111/11 – Plano Diretor e de Desenvolvimento Urbano Sustentável do Município do Rio de Janeiro, pela Lei Municipal nº 2.816/99, e pelos Decretos Municipais nº 17.907/99, 21.083/02, 21.253/02, 22.136/02, 27.715/07, 31.349/09, 40.286/15, 43.612/17 com suas alterações posteriores, pelas normas de direito penal contidas no Capítulo II-B do Código penal incluído pela Lei 14.133/21, bem como pelos preceitos de Direito Público pelas regras constantes do Edital e de seus Anexos, pela Proposta da CONTRATADA e pelas disposições deste Contrato. A CONTRATADA declara conhecer todas essas normas e concorda em se sujeitar às suas estipulações, sistema de penalidades e demais regras delas constantes, ainda que não expressamente transcritas neste instrumento, incondicional e irrestritamente.

## **CLÁUSULA SEGUNDA – OBJETO**

O objeto do presente é a Contratação de Empresa para Prestação dos Serviços de **EXECUÇÃO DE OBRAS CIVIS DE REFORMA E SERVIÇOS DE PAISAGISMO E TRATAMENTO FITOSSANITÁRIO PARA REQUALIFICAÇÃO URBANÍSTICA E PAISAGÍSTICA DO PARQUE DO FLAMENGO NO ENTORNO DO MAM**, em trecho com aproximadamente 100.000m<sup>2</sup> de área útil, localizado no Parque do Flamengo, abrangido pelos bairros da Glória e do Centro, no Rio de Janeiro, conforme as especificações constantes do Termo de Referência.

**Parágrafo Único** – Os serviços serão executados com obediência rigorosa, fiel e integral de todas as exigências, normas, itens, elementos, condições gerais e especiais, contidos no processo administrativo nº CCP-PRO-2024/00019, no Termo de Referência, em detalhes e informações fornecidas pelo CONTRATANTE, bem como nas normas técnicas para a execução dos serviços.

## **CLÁUSULA TERCEIRA – VALOR**

O valor total do presente Contrato é de R\$ \_\_\_\_\_  
(\_\_\_\_\_ reais), correspondendo a uma despesa mensal estimada de R\$ \_\_\_\_\_  
(\_\_\_\_\_ reais).

## **CLÁUSULA QUARTA – FORMA E PRAZO DE PAGAMENTO**

Os pagamentos serão efetuados à CONTRATADA, mensalmente, após a regular liquidação da despesa, nos termos do art. 63 da Lei Federal nº 4.320/64, observadas as disposições referentes ao recebimento do objeto contidas no Termo de Referência, no Edital e neste contrato.

**Parágrafo Primeiro** – Para fins de medição, se for o caso, e faturamento, o período-base de medição do serviço prestado será de um mês, considerando-se o mês civil, podendo no primeiro mês e no último, para fins de acerto de contas, o período se constituir em fração do mês, considerado para esse fim o mês com 30 (trinta) dias.

**Parágrafo Segundo** – O pagamento à CONTRATADA será realizado em razão dos serviços efetivamente prestados e aceitos no período-base mencionado no parágrafo anterior.

**Parágrafo Terceiro** – O documento de cobrança será apresentado à Fiscalização, para atestação, e, após, protocolado no setor pertinente da COMPANHIA CARIOCA DE PARCERIAS E INVESTIMENTOS – CCPAR.

**Parágrafo Quarto** – A CONTRATADA deverá apresentar juntamente com o documento de cobrança, os comprovantes de recolhimento do FGTS e INSS de todos os empregados atuantes no contrato, assim como Certidão Negativa de Débitos Trabalhistas – CNDT ou Certidão Positiva de Débitos Trabalhistas com efeito negativo válida, declaração de regularidade trabalhista, declaração de observância das normas de saúde e segurança do trabalho e documentos exigidos pelas normas de liquidação das despesas aplicáveis.

**Parágrafo Quinto** – O prazo para pagamento será de até 30 (trinta) dias a contar da data do protocolo do documento de cobrança no setor pertinente da COMPANHIA CARIOCA DE PARCERIAS E INVESTIMENTOS – CCPAR.

**Parágrafo Sexto** – No caso de erro nos documentos de cobrança, estes serão devolvidos à CONTRATADA para retificação ou substituição, passando o prazo de pagamento a fluir, então, da reapresentação válida desses documentos.

**Parágrafo Sétimo** – O valor dos pagamentos eventualmente efetuados com atraso, desde que não decorra de fato ou ato imputável à CONTRATADA, sofrerá



a incidência de juros calculados de acordo com a variação da taxa Selic, pro rata die, entre o 31º (trigésimo primeiro) dia da data do protocolo do documento de cobrança na COMPANHIA CARIOCA DE PARCERIAS E INVESTIMENTOS – CCPAR e a data do efetivo pagamento, limitado ao percentual de 12% (doze por cento) ao ano.

**Parágrafo Oitavo** – O valor dos pagamentos eventualmente antecipados será descontado à taxa de 1% (um por cento) ao mês, calculada *pro rata die*, entre o dia do pagamento e o 30º (trigésimo) dia da data do protocolo do documento de cobrança na Tesouraria da CONTRATANTE.

**Parágrafo Nono** – O pagamento será efetuado à CONTRATADA através de crédito em conta corrente aberta em banco a ser indicado pelo CONTRATANTE, a qual deverá ser cadastrada junto à CCPAR.

#### **CLÁUSULA QUINTA – REAJUSTE**

Somente ocorrerá reajustamento do Contrato decorrido o prazo de 24 (*vinte e quatro meses*) meses contados da data da sua assinatura.

**Parágrafo Primeiro** – Os preços serão reajustados de acordo com a variação do Índice de Preços ao Consumidor Amplo Especial – IPCA-E do Instituto Brasileiro de Geografia e Estatística – IBGE, calculado por meio da seguinte fórmula:

$$R = Po [(I-Io)/Io]$$

Onde:

R = valor do reajuste;

I = índice IPCA-E mensal relativo ao mês anterior ao de aniversário do Contrato;

Io = índice do IPCA-E mensal relativo ao mês anterior ao da apresentação da Proposta; Po = preço unitário contratual, objeto do reajustamento.

**Parágrafo Segundo** – Caso o índice previsto neste Contrato seja extinto ou de alguma forma não possa mais ser aplicado, será adotado outro índice que reflita a perda do poder aquisitivo da moeda. Neste caso, a variação do índice deverá ser calculada por meio da fórmula consignada no parágrafo anterior.

#### **CLÁUSULA SEXTA – FISCALIZAÇÃO**

A CONTRATADA submeter-se-á a todas as medidas e procedimentos de Fiscalização. Os atos de fiscalização, inclusive inspeções e testes, executados pelo CONTRATANTE e/ou por seus prepostos, não eximem a CONTRATADA de suas obrigações no que se refere ao cumprimento das normas, especificações e projetos, nem de qualquer de suas responsabilidades legais e contratuais.

**Parágrafo Primeiro** – A Fiscalização da execução dos serviços caberá a comissão designada por ato da autoridade competente no âmbito da COMPANHIA CARIOCA DE PARCERIAS E INVESTIMENTOS – CCPAR. Incumbe à Fiscalização a prática de todos os atos que lhe são próprios nos termos da legislação em vigor, respeitados o contraditório e a ampla defesa.

**Parágrafo Segundo** – A CONTRATADA declara, antecipadamente, aceitar todas as decisões, métodos e processos de inspeção, verificação e controle adotados pela CONTRATANTE, se obrigando a fornecer os dados, elementos, explicações, esclarecimentos e comunicações de que este necessitar e que forem considerados necessários ao desempenho de suas atividades.

**Parágrafo Terceiro** – Compete à CONTRATADA fazer minucioso exame da execução dos serviços, de modo a permitir, a tempo e por escrito, apresentar à Fiscalização, para o devido esclarecimento, todas as divergências ou dúvidas porventura encontradas e que venham a impedir o bom desempenho do Contrato. O silêncio implica total aceitação das condições estabelecidas.

**Parágrafo Quarto** – A atuação fiscalizadora em nada restringirá a responsabilidade única, integral e exclusiva da CONTRATADA no que concerne aos serviços contratados, à sua execução e às consequências e implicações, próximas ou remotas, perante o CONTRATANTE, ou perante terceiros, do mesmo modo que a ocorrência de eventuais irregularidades na execução dos serviços contratados não implicará corresponsabilidade do CONTRATANTE ou de seus prepostos.

**Parágrafo Quinto** – A CONTRATADA se obriga a permitir que o pessoal da fiscalização do CONTRATANTE acesse quaisquer de suas dependências, possibilitando o exame das instalações e também das anotações relativas aos equipamentos, pessoas e materiais, fornecendo, quando solicitados, todos os dados e elementos referentes à execução do contrato.

## **CLÁUSULA SÉTIMA – GARANTIA**

A CONTRATADA prestou garantia na modalidade de \_\_\_\_\_, no valor de R\$ \_\_\_\_\_ (\_\_\_\_\_) equivalente a 5% (cinco por cento) do valor total do Contrato.

**Parágrafo Primeiro** – A CONTRATANTE se utilizará da garantia para assegurar as obrigações associadas ao Contrato, podendo recorrer a esta inclusive para cobrar valores de multas eventualmente aplicadas e ressarcir-se dos prejuízos que lhe forem causados em virtude do descumprimento das referidas obrigações. Para reparar esses prejuízos, poderá a CONTRATANTE ainda reter créditos.

**Parágrafo Segundo** – A validade da garantia, se optar por seguro-garantia ou fiança bancária, deverá abranger um período de mais de 3 (três) meses após o término da vigência contratual. Essa prorrogação excepcional se justifica tendo em vista a necessidade da Contratante resguardar o estado de funcionamento dos equipamentos.

**Parágrafo Terceiro** – Os valores das multas impostas por descumprimento das obrigações assumidas no Contrato serão descontados da garantia caso não venham a ser quitados no prazo de 03 (três) dias úteis, contados da ciência da aplicação da penalidade. Se a multa aplicada for superior ao valor da garantia prestada, além da perda desta, responderá a CONTRATADA pela diferença, que será descontada dos pagamentos eventualmente devidos pela Administração ou cobrada judicialmente.

**Parágrafo Quarto** – Em caso de rescisão decorrente de falta imputável à CONTRATADA, a garantia reverterá integralmente à CONTRATANTE, que promoverá a cobrança de eventual diferença que venha a ser apurada entre o importe da garantia prestada e o débito verificado.

**Parágrafo Quinto** – Na hipótese de descontos da garantia a qualquer título, seu valor original deverá ser integralmente recomposto no prazo de 7 (sete) dias úteis, exceto no caso da cobrança de valores de multas aplicadas, em que esse será de 48 (quarenta e oito) horas, sempre contados da utilização ou da notificação pela CONTRATANTE, o que ocorrer por último, sob pena de rescisão administrativa do Contrato.

**Parágrafo Sexto** – Caso o valor do Contrato seja alterado, de acordo com o art. 92 do Decreto Municipal 44.698/18, a CONTRATADA deverá complementar o valor da garantia para que seja mantido o percentual de 5% (cinco por cento) do valor do Contrato.

**Parágrafo Sétimo** – Sempre que houver reajuste ou alteração do valor do Contrato, a garantia será complementada no prazo de 7 (sete) dias úteis do recebimento, pela CONTRATADA, do correspondente aviso, sob pena de aplicação das sanções previstas na legislação vigente.

**Parágrafo Oitavo** – A garantia contratual só será liberada ou restituída com o integral cumprimento do Contrato, mediante ato liberatório da autoridade contratante e, quando em dinheiro, atualizada monetariamente.

### **CLÁUSULA OITAVA – PRAZO**

O contrato vigorará a partir da data da sua assinatura até 210 (duzentos e dez) dias corridos, contados a partir da data da assinatura do contrato ou da data estabelecida no memorando de início, se houver.

**Parágrafo Primeiro** – O prazo de execução dos serviços poderá ser prorrogado ou alterado nos termos do Decreto Municipal 44.698/18 e demais normas municipais aplicáveis.

**Parágrafo Segundo** – No caso de serviços continuados, o contrato poderá ser prorrogado na forma do artigo 82 do Decreto Municipal 44.698/18 e demais normas municipais aplicáveis.

### **CLÁUSULA NONA – OBRIGAÇÕES DA CONTRATADA**

São obrigações da CONTRATADA:

I – prestar os serviços de acordo com todas as exigências contidas no Termo de Referência e na Proposta;

II – tomar as medidas preventivas necessárias para evitar danos a terceiros, em consequência da execução dos trabalhos;

III – responsabilizar-se integralmente pelo ressarcimento de quaisquer danos e prejuízos, de qualquer natureza, que causar ao CONTRATANTE ou a terceiros, decorrentes da execução do objeto deste Contrato, respondendo por si, seus empregados, prepostos e sucessores, independentemente das medidas

preventivas adotadas e da comprovação de sua culpa ou dolo na execução do contrato;

IV – atender às determinações e exigências formuladas pelo CONTRATANTE;

V – reparar, corrigir, remover, reconstruir ou substituir, às suas expensas, no total ou em parte, o objeto do contrato em que se verificarem vícios, defeitos ou incorreções resultantes da execução ou de materiais empregados, no prazo determinado pela Fiscalização;

VI – responsabilizar-se, na forma do Contrato, por todos os ônus, encargos e obrigações comerciais, sociais, tributárias, trabalhistas e previdenciárias, ou quaisquer outras previstas na legislação em vigor, bem como por todos os gastos e encargos com material e mão de obra necessária à completa realização dos serviços até o seu término:

a) em caso de ajuizamento de ações trabalhistas contra a CONTRATADA, decorrentes da execução do presente Contrato, com a inclusão do Município do Rio de Janeiro ou de entidade da Administração Pública indireta como responsável subsidiário ou solidário, o CONTRATANTE poderá reter, das parcelas vincendas, o montante dos valores cobrados, que serão complementados a qualquer tempo com nova retenção em caso de insuficiência;

b) no caso da existência de débitos tributários ou previdenciários, decorrentes da execução do presente Contrato, que possam ensejar responsabilidade subsidiária ou solidária do CONTRATANTE, as parcelas vincendas poderão ser retidas até o montante dos valores cobrados, que serão complementados a qualquer tempo com nova retenção em caso de insuficiência;

c) as retenções previstas nas alíneas “a” e “b” poderão ser realizadas tão logo tenha ciência o Município do Rio de Janeiro ou o CONTRATANTE da existência de ação trabalhista ou de débitos tributários e previdenciários e serão destinadas ao pagamento das respectivas obrigações caso o Município do Rio de Janeiro ou entidade da Administração Pública indireta sejam compelidos a tanto, administrativa ou judicialmente, não cabendo, em nenhuma hipótese, ressarcimento à CONTRATADA;

d) eventuais retenções previstas nas alíneas “a” e “b” somente serão liberadas pelo CONTRATANTE se houver justa causa devidamente fundamentada.

VII – responsabilizar-se, na forma do Contrato, pela qualidade dos serviços executados e dos materiais empregados, em conformidade com as especificações do Termo de Referência, com as normas da Associação Brasileira de Normas Técnicas – ABNT, e demais normas técnicas pertinentes, a ser atestada pelos responsáveis pela fiscalização da execução do contrato, assim como pelo refazimento do serviço e a substituição dos materiais recusados, sem ônus para o(a) CONTRATANTE e sem prejuízo da aplicação das sanções cabíveis;

VIII – manter as condições de habilitação e qualificação exigidas no Edital durante todo prazo de execução contratual;

IX – responsabilizar-se inteira e exclusivamente pelo uso regular de marcas, patentes, registros, processos e licenças relativas à execução deste Contrato, eximindo o CONTRATANTE das consequências de qualquer utilização indevida;

X – observar o disposto no Decreto Municipal nº 27.715/07, no que couber.

XI – Indicar, nas notas fiscais emitidas, o efetivo período da prestação de serviços do mês que está sendo faturado.

## **CLÁUSULA DÉCIMA – OBRIGAÇÕES DO CONTRATANTE**

São obrigações do CONTRATANTE:

I – Realizar os pagamentos na forma e condições previstas neste Contrato;

II – Realizar a fiscalização dos serviços contratados.

## **CLÁUSULA DÉCIMA PRIMEIRA – ACEITAÇÃO DO OBJETO DO CONTRATO**

A aceitação do objeto deste contrato se dará mediante a avaliação da Comissão de Fiscalização a ser designada pelo Presidente da CCPAR e constituída na forma do art. 501 do RGCAF, que constatará se os serviços atendem a todas as especificações contidas no edital e seus anexos e na proposta que ensejou a presente contratação.

**Parágrafo Primeiro** – O objeto do presente contrato será recebido em tantas parcelas quantas forem às relativas ao pagamento.

**Parágrafo Segundo** – Os serviços prestados em desacordo com a especificação do Edital e seus Anexos, e da Proposta deverão ser recusados pela Comissão responsável pela fiscalização do contrato, que anotará em registro próprio as ocorrências e determinará o que for necessário à regularização das faltas ou defeitos observados. No que exceder à sua competência, comunicará o fato à autoridade superior, em 5 (cinco) dias, para ratificação.

**Parágrafo Terceiro** – Na hipótese de recusa de aceitação, a CONTRATADA deverá reexecutar os serviços não aceitos, em prazo a ser estabelecido pela CONTRATANTE, passando a contar os prazos para pagamento e demais compromissos do CONTRATANTE da data da efetiva aceitação. Caso a CONTRATADA não reexecute os serviços não aceitos no prazo assinado, a CONTRATANTE se reserva o direito de providenciar a sua execução às expensas da CONTRATADA, sem prejuízo das penalidades cabíveis.

#### **CLÁUSULA DÉCIMA SEGUNDA – FORÇA MAIOR**

Os motivos de força maior que possam impedir a CONTRATADA de cumprir as etapas e o prazo do Contrato deverão ser alegados oportunamente, mediante requerimento protocolado. Não serão consideradas quaisquer alegações baseadas em ocorrências não comunicadas e nem aceitas pela Fiscalização nas épocas oportunas. Os motivos de força maior poderão autorizar a suspensão da execução do Contrato.

#### **CLAUSULA DÉCIMA TERCEIRA – SUSPENSÃO DA EXECUÇÃO**

É facultado à CCPAR suspender a execução do contrato e a contagem dos prazos mediante justificativas.

#### **CLÁUSULA DÉCIMA QUARTA – SANÇÕES ADMINISTRATIVAS**

Pelo descumprimento total ou parcial do Contrato, a CCPAR poderá sem prejuízo da responsabilidade civil e criminal que couber, aplicar as seguintes sanções, previstos no art. 7º da Lei Federal nº 10.520/2022, artigo 87 da Lei Federal nº 8.666/93, artigos 82 e 83 da Lei federal nº 13.303/2016, artigos 93 e 94 do Decreto Municipal 44.698/18 e art. 589 do RGCAF:

I - advertência;

II - Multa de mora de até 1% (um por cento) por dia útil sobre o valor do Contrato ou do saldo não atendido do Contrato;

III - Multa de até 20% (vinte por cento) sobre o valor do Contrato ou do saldo não atendido do Contrato, conforme o caso, e, respectivamente, nas hipóteses de descumprimento total ou parcial da obrigação, inclusive nos casos de rescisão por culpa da CONTRATADA;

IV - suspensão temporária do direito de licitar e impedimento de contratar com a Companhia Carioca de Parcerias e Investimentos – CCPAR.

**Parágrafo Primeiro** – As sanções somente serão aplicadas após o decurso do prazo para apresentação de defesa prévia do interessado no respectivo processo, no prazo de 10 (dez) dias úteis.

**Parágrafo Segundo** – As sanções previstas nos incisos “I” e “IV” do *caput* desta Cláusula poderão ser aplicadas juntamente com aquelas previstas nos incisos “II” e “III”, e não excluem a possibilidade de rescisão unilateral do Contrato.

**Parágrafo Terceiro** – Do ato que aplicar a pena prevista no inciso IV desta Cláusula, a autoridade competente dará conhecimento aos demais órgãos/entidades municipais interessados, na página oficial da CONTRATANTE na internet.

**Parágrafo Quarto** – A sanção prevista no inciso “IV” do *caput* desta Cláusula poderão também ser aplicadas às licitantes ou aos profissionais que, em razão dos contratos regidos pelo Decreto Municipal 44.698/18, tenham:

- a) - sofrido condenação definitiva por praticarem, por meios dolosos, fraudes fiscais no recolhimento de quaisquer tributos;
- b) - praticado atos ilícitos, visando a frustrar os objetivos da licitação;
- c) - demonstrado não possuir idoneidade para contratar com a CONTRATANTE, em virtude de outros atos ilícitos praticados.

**Parágrafo Quinto** – As multas deverão ser recolhidas no prazo de 03 (três) dias úteis, contados da ciência da aplicação da penalidade ou da publicação no Diário Oficial do Município do Rio de Janeiro – D.O. RIO do ato que as impuser.



**Parágrafo Sexto** – Se, no prazo previsto nesta Cláusula, não for feita a prova do recolhimento da multa, promover-se-ão as medidas necessárias ao seu desconto da garantia prestada, mediante despacho regular da autoridade contratante.

**Parágrafo Sétimo** – Se a multa aplicada for de valor superior ao valor da garantia prestada, além da perda desta, responderá o contratado pela sua diferença, que será descontada dos pagamentos eventualmente devidos pela Administração ou cobrada judicialmente.

**Parágrafo Oitavo** – Nos casos em que o valor da multa venha a ser descontado da garantia, o valor desta deverá ser recomposto em 48 (quarenta e oito) horas, sob pena de rescisão administrativa do Contrato.

**Parágrafo Nono** – Ressalvada a hipótese de existir requerimento de compensação devidamente formalizado, o CONTRATANTE suspenderá, observado o contraditório e ampla defesa, os pagamentos devidos à CONTRATADA até a comprovação do recolhimento da multa ou da prova de sua relevação por ato da Administração, bem como até a recomposição do valor original da garantia, que tenha sido descontado em virtude de multa imposta, salvo decisão fundamentada da autoridade competente que autorize o prosseguimento do processo de pagamento.

**Parágrafo Décimo** – Se a CONTRATANTE verificar que o valor da garantia e/ou o valor dos pagamentos ainda devidos são suficientes à satisfação do valor da multa, o processo de pagamento retomará o seu curso.

**Parágrafo Décimo Primeiro** – As multas previstas nos incisos “II” e “III” do *caput* desta Cláusula não possuem caráter compensatório, e, assim, o pagamento delas não eximirá a CONTRATADA de responsabilidade pelas perdas e danos decorrentes das infrações cometidas.

**Parágrafo Décimo Segundo** – A aplicação das sanções estabelecidas nesta Cláusula é da competência do Diretor-Presidente da COMPANHIA CARIOCA DE PARCERIAS E INVESTIMENTOS – CCPAR.

**Parágrafo Décimo Terceiro** – Deve-se observar, ainda, o procedimento descrito no Regulamento de Licitações e Contratos da CCPAR no tocante à aplicação das sanções administrativas mencionadas nesta Cláusula.

## **CLÁUSULA DÉCIMA QUINTA – RECURSO**

A CONTRATADA poderá apresentar, sempre sem efeito suspensivo:

- a) Recurso a ser interposto perante a autoridade superior, no prazo de 5 (cinco) dias úteis contados da ciência da aplicação das penalidades estabelecidas nas alíneas do caput da Cláusula anterior ou ciência da decisão de rescisão do contrato;
- b) Representação, no prazo de 5 (cinco) dias úteis da intimação da decisão relacionada com o objeto do contrato, de que não caiba recurso hierárquico.

## **CLÁUSULA DÉCIMA SEXTA – RESCISÃO**

A inexecução total ou parcial do contrato poderá ensejar a sua rescisão, que poderá ocorrer através de:

- I – Ato unilateral, quando verificada a ocorrência de qualquer das situações descritas no Regulamento de Licitações e Contratos da CCPAR;
- II – Acordo entre as partes, desde que seja vantajoso para a CCPAR;
- III – Determinação judicial.

**Parágrafo Primeiro** – A rescisão operará seus efeitos a partir da publicação do ato administrativo no Diário Oficial do Município do Rio de Janeiro – D.O. RIO.

**Parágrafo Segundo** – Rescindido o Contrato, a CONTRATANTE assumirá imediatamente o seu objeto no local e no estado em que a sua execução se encontrar.

**Parágrafo Terceiro** – Na hipótese de rescisão unilateral promovida pela CONTRATANTE, a CONTRATADA, além das demais sanções cabíveis, ficará sujeita à multa de até 20% (vinte por cento) calculada sobre o saldo reajustado dos serviços não executados, ou, ainda, sobre o valor do Contrato.

**Parágrafo Quarto** – A multa referida no parágrafo anterior não tem caráter compensatório e será descontada do valor da garantia. Se a garantia for insuficiente, o débito remanescente, inclusive o decorrente de penalidades anteriormente aplicadas, poderá ser compensado com eventuais créditos devidos pelo CONTRATANTE.

**Parágrafo Quinto** – Nos casos de rescisão sem culpa da CONTRATADA, o CONTRATANTE deverá promover:

- a) a devolução da garantia;
- b) os pagamentos devidos pela execução do Contrato até a data da rescisão;
- c) o pagamento do custo de desmobilização, caso haja;
- d) o ressarcimento dos prejuízos comprovadamente sofridos.

**Parágrafo Sexto** – Na hipótese de rescisão por culpa da CONTRATADA, esta somente terá direito ao saldo das faturas relativas aos serviços medidos e aceitos até a data da rescisão, após a compensação prevista no parágrafo quarto desta Cláusula.

**Parágrafo Sétimo** – No caso de rescisão amigável, esta será reduzida a termo, tendo a CONTRATADA direito aos pagamentos devidos pela execução do Contrato, conforme atestado em laudo da comissão especial designada para esse fim, e à devolução da garantia.

#### **CLÁUSULA DÉCIMA SÉTIMA - SUBCONTRATAÇÃO**

Desde que previamente prevista e no limite indicado no edital de licitação, a CONTRATADA, na execução do contrato, sem prejuízo das responsabilidades contratuais e legais, poderá subcontratar partes da obra, serviço ou fornecimento.

**Parágrafo Primeiro** – Na hipótese descrita no *caput*, a CONTRATADA não poderá efetivamente subcontratar, nem ceder, sem a prévia e expressa anuência da CONTRATANTE e sempre mediante instrumento próprio, a ser publicado na imprensa oficial.

**Parágrafo Segundo** – A SUBCONTRATADA deverá atender, em relação ao objeto da subcontratação, as exigências de qualificação técnica impostas ao licitante vencedor.

**Parágrafo Terceiro** – A SUBCONTRATADA será solidariamente responsável com a CONTRATADA por todas as obrigações legais e contratuais decorrentes do

objeto do Contrato, nos limites da subcontratação, inclusive as de natureza trabalhista e previdenciária.

**Parágrafo Quarto** – É vedada a subcontratação de empresa ou consórcio que tenha participado:

- (a) do procedimento licitatório do qual se originou a contratação;
- (b) direta ou indiretamente, da elaboração de projeto básico ou executivo.

#### **CLÁUSULA DÉCIMA OITAVA – DOTAÇÃO ORÇAMENTÁRIA**

Os recursos necessários à execução dos serviços ora contratados correrão à conta do orçamento próprio da Companhia, de acordo com as rotinas internas para a assunção e quitação de despesas.

#### **CLÁUSULA DÉCIMA NONA – FORO**

Fica eleito o Foro Central da Comarca da Capital do Estado do Rio de Janeiro para dirimir quaisquer dúvidas oriundas do presente Contrato, renunciando as partes desde já a qualquer outro, por mais especial ou privilegiado que seja.

#### **CLÁUSULA VIGÉSIMA – PUBLICAÇÃO**

Será dada publicidade deste Contrato na página oficial da CONTRATANTE na internet, nos termos do Art. 39 da Lei Federal nº 13.303/2016.

#### **CLÁUSULA VIGÉSIMA PRIMEIRA – FISCALIZAÇÃO FINANCEIRA E ORÇAMENTÁRIA**

A CONTRATANTE providenciará a remessa de cópias autênticas do presente instrumento ao seu órgão de controle interno e ao Tribunal de Contas do Município na forma da legislação aplicável.

#### **CLÁUSULA VIGÉSIMA SEGUNDA – DA ASSINATURA DO CONTRATO**

A CONTRATADA fica obrigada a devolver as vias do contrato assinado, no prazo de 05 (cinco) dias úteis a contar do recebimento, sob pena de sanções administrativas cabíveis.

## **CLÁUSULA VIGÉSIMA TERCEIRA – DA RESPONSABILIZAÇÃO CIVIL E ADMINISTRATIVA**

Para a execução deste instrumento jurídico, as partes declaram conhecer a Lei Federal nº 12.846/2013, se comprometem a atuar de forma ética, íntegra, legal e transparente, e estão cientes de que não poderão oferecer, dar ou se comprometer a dar a quem quer que seja, ou aceitar ou se comprometer a aceitar de quem quer que seja, tanto por conta própria quanto por intermédio de outrem, qualquer pagamento, doação, compensação, vantagens financeiras ou benefícios de qualquer espécie que constituam prática ilegal ou de corrupção, seja de forma direta, indireta ou por meio de subcontratados ou terceiros, quanto ao objeto deste contrato, ou de outra forma a ele não relacionada.

**Parágrafo Primeiro** – A responsabilização da pessoa jurídica subsiste nas hipóteses de alteração contratual, transformação, incorporação, fusão ou cisão societária, ressalvados os atos lesivos ocorridos antes da data da fusão ou incorporação, quando a responsabilidade da sucessora será restrita à obrigação de pagamento de multa e reparação integral do dano causado, até o limite do patrimônio transferido.

**Parágrafo Segundo** - As sociedades controladoras, controladas, coligadas ou, no âmbito do respectivo contrato, as consorciadas serão solidariamente responsáveis pela prática dos atos previstos nesta Lei, restringindo-se tal responsabilidade à obrigação de pagamento de multa e reparação integral do dano causado.

## **CLÁUSULA VIGÉSIMA QUARTA – DA MATRIZ DE RISCOS**

Tendo como premissa a obtenção do melhor custo contratual, mediante a alocação de riscos à parte com maior capacidade para geri-los e absorvê-los, foram identificados os principais riscos conhecidos decorrentes da presente contratação, sem prejuízo de outras previsões contratuais, estabelecidos os respectivos responsáveis e descritas suas respostas sugeridas na Matriz constante dos Anexos X, XI e XII do Edital que integra o presente contrato.

**Parágrafo Primeiro** - É vedada a celebração de aditivos decorrentes de eventos supervenientes alocados na Matriz de Riscos como de responsabilidade da CONTRATADA.

**Parágrafo Segundo** - Sempre que atendidas as condições da contratação e mantidas as disposições da Matriz de Risco, considera-se mantido seu equilíbrio econômico-financeiro.

**Parágrafo Terceiro** - A Contratada declara ter pleno conhecimento da natureza e extensão dos riscos por ela assumidos na contratação e ter levado tais riscos em consideração na formulação de sua proposta e formalização da contratação.

### **CLÁUSULA VIGÉSIMA QUINTA – DISPOSIÇÕES FINAIS**

- (a) A CONTRATADA se obriga a manter, durante todo o período de execução do Contrato, as condições de habilitação jurídica, qualificação técnica, qualificação econômico-financeira, regularidade fiscal e regularidade trabalhista exigidas no Edital por meio do qual foram licitados os serviços objeto do presente instrumento e o teor da sua proposta de preço, sob pena de rescisão do Contrato.
- (b) Os ensaios, os testes e demais provas requeridas por normas técnicas oficiais para a verificação da boa execução dos serviços objeto deste Contrato, correm à conta da CONTRATADA.
- (c) Na contagem dos prazos, é excluído o dia de início e incluído o do vencimento, e considerar-se-ão os dias consecutivos, salvo disposição em contrário. Os prazos somente se iniciam e vencem em dias de expediente na CONTRATANTE.

E por estarem justos e acordados, assinam o presente em \_\_\_\_ (\_\_\_\_\_) vias de igual teor e forma, na presença de duas testemunhas, que também o assinam.

Rio de Janeiro, \_\_\_\_\_ de \_\_\_\_\_ de 2024.

\_\_\_\_\_  
AGENTE PÚBLICO COMPETENTE DO ÓRGÃO OU ENTIDADE CONTRATANTE  
(Nome, cargo, matrícula e lotação)

\_\_\_\_\_  
REPRESENTANTE LEGAL DA EMPRESA CONTRATADA  
(Nome, cargo e carimbo da empresa)

\_\_\_\_\_  
TESTEMUNHA  
(Nome, cargo, matrícula e lotação)

---

TESTEMUNHA

(Nome, cargo, matrícula e lotação)

**ANEXO III**

**DECLARAÇÃO REF. AO DECRETO MUNICIPAL Nº 23.445/03**

(em papel timbrado da empresa)

COMPANHIA CARIOCA DE PARCERIAS E INVESTIMENTOS S.A– CCPAR  
Licitação por PREGÃO ELETRÔNICO CCPAR N.º 90080/2024

\_\_\_\_\_ [denominação/razão social da sociedade empresarial], inscrita no Cadastro Nacional de Pessoas Jurídicas – CNPJ sob o nº \_\_\_\_\_, por intermédio do seu(sua) representante legal o(a) Sr.(a) \_\_\_\_\_, portador(a) da carteira de identidade nº \_\_\_\_\_ e inscrito(a) no Cadastro de Pessoas Físicas – CPF sob o nº \_\_\_\_\_, DECLARA, para fins do disposto no inciso XXXIII, do artigo 7º da Constituição Federal de 1988, que não emprega menor de dezoito anos em trabalho noturno, perigoso ou insalubre e não emprega menor de dezesseis anos.

RESSALVA: ( ) Emprega menor, a partir de quatorze anos, na condição de aprendiz

Rio de Janeiro, \_\_\_\_\_ de \_\_\_\_\_ de \_\_\_\_\_.

\_\_\_\_\_  
REPRESENTANTE LEGAL DA EMPRESA

(Nome, cargo e carimbo da empresa)



**ANEXO IV**  
DECLARAÇÃO DE VISITA  
(em papel timbrado da empresa)

COMPANHIA CARIOCA DE PARCERIAS E INVESTIMENTOS S.A – CCPAR  
Licitação por PREGÃO ELETRÔNICO CCPAR N.º 90080/2024.

*[denominação/razão social da sociedade empresarial]*

Cadastro Nacional de Pessoas Jurídicas – CNPJ n.º \_\_\_\_\_.

*[endereço da sociedade empresarial]*

\_\_\_\_\_  
*[nome completo do representante legal da empresa],* DECLARO que o(a) Sr(a).

\_\_\_\_\_  
*[nome completo do profissional indicado da empresa],* profissional indicado por essa empresa, realizou visita para fins de vistoria técnica ao

\_\_\_\_\_  
*[local ou equipamento visitado],* acompanhado do respectivo responsável, tendo tomado ciência de todas as condições locais para o cumprimento das obrigações inerentes ao objeto do PREGÃO ELETRÔNICO CCPAR N.º 90080/2024, as quais serão consideradas quando da elaboração da proposta que vier a ser apresentada.

Rio de Janeiro, \_\_\_\_ de \_\_\_\_\_ de \_\_\_\_\_.

\_\_\_\_\_  
AGENTE PÚBLICO

(Nome, cargo, matrícula e lotação)

\_\_\_\_\_  
PROFISSIONAL INDICADO PELA EMPRESA (Nome, cargo e carimbo da empresa)

\_\_\_\_\_  
REPRESENTANTE LEGAL DA EMPRESA

(Nome, cargo e carimbo da empresa)

**ANEXO V**

**DECLARAÇÃO DE REGULARIDADE TRABALHISTA**

(em papel timbrado da empresa)

COMPANHIA CARIOCA DE PARCERIAS E INVESTIMENTOS S/A – CCPAR  
Licitação por PREGÃO ELETRÔNICO CCPAR N° 90080/2024.

DECLARO, sob a penas da lei e para os devidos fins de comprovação junto à COMPANHIA CARIOCA DE PARCERIAS E INVESTIMENTOS S.A – CCPAR, que o pagamento dos salários e dos respectivos encargos sociais, trabalhistas, previdenciários e securitários (competência \_\_mês\_\_/\_ano\_\_) referentes aos empregados vinculados à execução do objeto contratado por meio do *PREGÃO ELETRÔNICO CCPAR N° 90080/2024*, encontram-se regularmente quitados.

Conforme previsto no subitem \_\_\_\_\_ do edital de *PREGÃO ELETRÔNICO CCPAR N° 90080/2024*, encaminho em anexo o comprovante de pagamento das guias de FGTS e INSS relativas ao mês de \_\_mês\_\_/\_ano\_\_.

Rio de Janeiro, \_\_\_\_\_ de \_\_\_\_\_ de \_\_\_\_\_.

---

REPRESENTANTE LEGAL DA EMPRESA (Nome, cargo e carimbo da empresa)

**ANEXO VI**

**DECLARAÇÃO REF. ARTIGO 48 DO DECRETO 44.698/18 E ARTIGO 2º,  
PARÁGRAFO ÚNICO, DO DECRETO MUNICIPAL Nº 19.381/01**

(em papel timbrado da empresa)

COMPANHIA CARIOCA DE PARCERIAS E INVESTIMENTOS S.A – CCPAR  
Licitação por PREGÃO ELETRÔNICO CCPAR N.º 90080/2024.

*[denominação/razão social da sociedade empresarial]*

Cadastro Nacional de Pessoas Jurídicas – CNPJ n° \_\_\_\_\_.

*[endereço da sociedade empresarial]*

DECLARAMOS, sob as penalidades cabíveis, que não possuímos administradores, dirigentes, gerentes, sócios ou componentes do quadro técnico que sejam servidores da Administração Direta ou empregados, diretores ou Conselheiros de entidade da Administração Indireta do Município, ou que o tenham sido nos últimos 180 (cento e oitenta) dias anteriores à data do ato convocatório, ou tenham ocupado cargo ou emprego integrante dos 1º e 2º escalões dos órgãos da Administração Direta ou das entidades da Administração Indireta do Município, nos últimos 12 (doze) meses, nos termos do parágrafo único do artigo 2º do Decreto Municipal nº 19.381/01.

Rio de Janeiro, \_\_\_\_\_ de \_\_\_\_\_ de \_\_\_\_\_.

---

REPRESENTANTE LEGAL DA EMPRESA

(Nome, cargo e carimbo da empresa)

**ANEXO VII**

**DECLARAÇÃO DE CUMPRIMENTO DAS NORMAS DE SAÚDE E  
SEGURANÇA DO TRABALHO**

(em papel timbrado da empresa)

COMPANHIA CARIOCA DE PARCERIAS E INVESTIMENTOS S.A – CCPAR  
Licitação por PREGÃO ELETRÔNICO CCPAR N.º 90080/2024.

DECLARO, sob a penas da lei e para os devidos fins de comprovação junto à  
COMPANHIA CARIOCA DE PARCERIAS E INVESTIMENTOS S/A – CCPAR, que,  
na execução do presente contrato, são devidamente observadas as normas de  
saúde e segurança do trabalho pertinentes.

Rio de Janeiro, \_\_\_\_\_ de \_\_\_\_\_ de \_\_\_\_\_.

---

REPRESENTANTE LEGAL DA EMPRESA

(Nome, cargo e carimbo da empresa)

**ANEXO VIII**

**DECLARAÇÃO DE RESPONSABILIZAÇÃO CIVIL E ADMINISTRATIVA  
DECRETO MUNICIPAL Nº 43.562/2017**

(em papel timbrado da empresa)

COMPANHIA CARIOCA DE PARCERIAS E INVESTIMENTOS S.A– CCPAR  
Licitação por PREGÃO ELETRÔNICO CCPAR N.º 90080/2024.

*[denominação/razão social da sociedade empresarial]*

Cadastro Nacional de Pessoas Jurídicas – CNPJ n° \_\_\_\_\_.

*[endereço da sociedade empresarial]*

As partes que a esta subscrevem declaram conhecer a Lei Federal nº 12.846, de 1º de agosto de 2013, que dispõe sobre a responsabilização administrativa e civil de pessoas jurídicas pela prática de atos contra a administração pública, nacional ou estrangeira, e se comprometem a atuar de forma ética, íntegra, legal e transparente na relação com a Administração Municipal.

Rio de Janeiro, \_\_\_\_ de \_\_\_\_\_ de \_\_\_\_.

\_\_\_\_\_  
AGENTE PÚBLICO (Nome, cargo, matrícula e lotação)

\_\_\_\_\_  
REPRESENTANTE LEGAL DA EMPRESA (Nome, cargo, matrícula e lotação)

## ANEXO IX

### TERMO DE REFERÊNCIA

#### 1. INTRODUÇÃO

O presente Termo de Referência busca orientar os proponentes na EXECUÇÃO DAS OBRAS DE REFORMA E REQUALIFICAÇÃO URBANÍSTICA E PAISAGÍSTICA DO PARQUE DO FLAMENGO NO ENTORNO DO MAM, localizado no Parque do Flamengo, abrangido pelos bairros da Glória e do Centro, no Rio de Janeiro.

#### 2. OBJETO

EXECUÇÃO DE OBRAS CIVIS DE REFORMA E SERVIÇOS DE PAISAGISMO E TRATAMENTO FITOSSANITÁRIO PARA REQUALIFICAÇÃO URBANÍSTICA E PAISAGÍSTICA DO PARQUE DO FLAMENGO NO ENTORNO DO MAM, em trecho com aproximadamente 100.000m<sup>2</sup> de área útil, localizado no Parque do Flamengo, abrangido pelos bairros da Glória e do Centro, no Rio de Janeiro.

#### 3. CONSIDERAÇÕES GERAIS

Fazem parte deste Termo de Referência os anexos indicados - Elementos que se complementam devendo as eventuais discordâncias serem resolvidas pela fiscalização com a mais adequada ordem de prevalência.

Quaisquer outros pontos omissos nestas especificações que eventualmente venham a ocorrer serão resolvidos pela fiscalização, respeitado o interesse público.

Todos os equipamentos utilizados na obra deverão estar em perfeito estado de conservação e serão de responsabilidade da empresa contratada.

Fazem parte integrante para execução das obras, onde couberem, as normas, especificações e métodos brasileiros aprovados pela Associação Brasileira de Normas Técnicas – ABNT, assim como aquelas exigidas ou recomendadas pelas empresas concessionárias de serviços públicos.

Reserva-se à fiscalização o direito de impugnar o andamento da obra ou utilização de materiais e equipamentos desde que não satisfaçam o que está contido nestas especificações, obrigando-se a empresa contratada a desfazer por sua conta o que for impugnado, refazendo tudo de acordo com as especificações e diretrizes de serviços.

A empresa contratada deverá conservar nos locais da obra uma cópia deste Projeto Básico e das especificações sempre à disposição da fiscalização.

De modo algum a atuação da fiscalização na parte de execução da obra, eximirá ou atenuará a responsabilidade da empresa contratada pelos problemas que ocorram. A empresa contratada caberá à responsabilidade pela perfeição da obra em todos os seus detalhes.

A empresa contratada se obriga a fornecer os materiais e equipamentos a serem utilizados e ficará obrigada a trocar qualquer material e/ou equipamento objeto deste Projeto Básico que venha a ser recusado, por não atender a qualidade, sem que isso acarrete qualquer ônus para a Fundação Parques e Jardins.

Os trabalhadores deverão utilizar uniforme padrão da Prefeitura da Cidade do Rio de Janeiro (conforme indicado no anexo Procedimento para Execução de Serviços da Obra), fornecido pela empresa contratada, além de utilizarem os equipamentos de proteção individual adequados às suas funções.

A empresa contratada manterá no local de serviço, seu representante devidamente credenciado.

Serão obedecidas todas as recomendações e normas relativas à Segurança do Trabalho, no que se refere aos equipamentos de proteção individual e coletiva.

Serão aceitos materiais similares aos especificados, desde que previamente aprovados pela fiscalização após consulta da empresa contratada a respeito de sua utilização.

A empresa contratada se obriga, no entanto, a demonstrar a similaridade do material ou equipamento proposto mediante a apresentação previa de laudos comprobatórios de ensaios de conformidade e testes de qualificação e resistência recentes, de empresas ou institutos idôneos e reconhecidos pela fiscalização;

documentos fiscais de aquisição ou compra poderão ser apresentados à fiscalização para comprovação de origem e qualificação dos materiais, produtos ou serviços executados.

#### 4. ESCOPO E ESPECIFICAÇÕES TÉCNICAS

Trata-se de **contratação de empresa para execução das obras civis de reforma e serviços de paisagismo e tratamento fitossanitário para requalificação urbanística e paisagística do Parque do Flamengo**, visando a adequação do espaço aos requisitos de qualidade necessários para realização do evento “G-20”, que acontecerá na cidade do Rio de Janeiro em Novembro/2024.



Figura 1 – Zoneamento das intervenções

As diretrizes que devem ser consideradas no escopo dos serviços são:

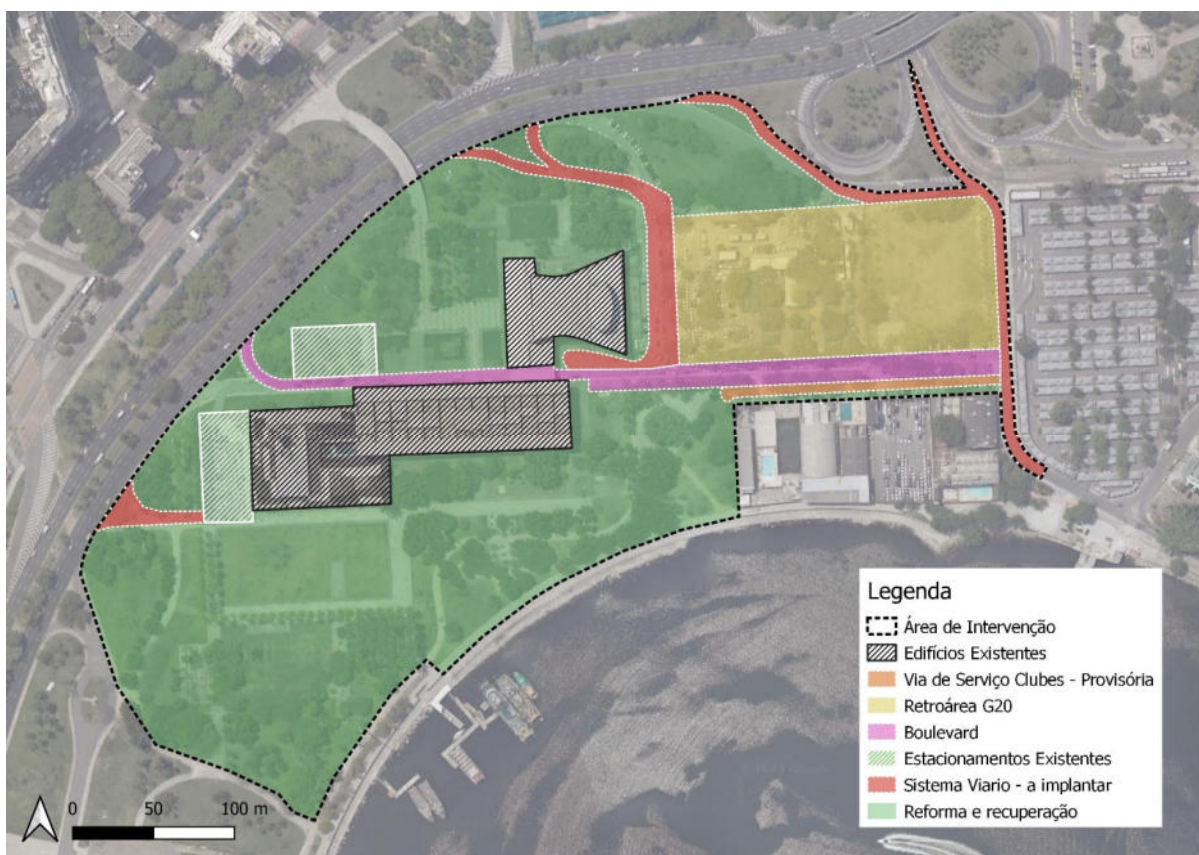

- Reforma e Recuperação do paisagismo e urbanismo existente – Resgate do projeto original de Burle Marx
- Implantação de sistema viário – vias de acesso, boulevard, via de serviço (clubes)
- Demolições

O projeto visa resgatar a saúde e a identidade do Parque do Flamengo. Será preservado o projeto paisagístico original, por meio do Tratamento Fitossanitário dos indivíduos arbóreos, do plantio das espécies “perdidas” e da recuperação de seus elementos construídos. Além disso, haverá a implantação de novo sistema viário, e demolições e plantio de grama trecho atualmente ocupado por posto de abastecimento e estacionamento privado, promovendo a atratividade do Parque do Flamengo como espaço de contemplação, lazer e convivência.

As atividades serão desenvolvidas com base nos projetos originais, que serão fornecidos pela Contratante. Qualquer alteração no conceito, programa de necessidades ou especificações básicas definidas pelos documentos citados deverá ter aprovação prévia da Contratante.

#### 4.1 Projetos Executivos

A Contratada deverá desenvolver todos os projetos executivos necessários para execução dos serviços, bem como será responsável por todas as aprovações junto aos órgãos pertinentes:

**4.1.1** Executivo de pavimento e drenagem (novas vias)

**4.1.2** Projeto de Iluminação Pública (novas vias)

#### **4.2 Obras Civis**

##### 4.2.1 Premissas das Ações no Entorno do MAM

- Retroárea G20:** Remover o estacionamento e posto de abastecimento para recomposição dos gramados e implantação de grama;
- Boulevard:** Promover a integração dos Jardins com o Pilotis do MAM por meio da elevação da caixa de rua (R. Jardel Jércolis) com pavimentação em concreto fck mínimo de 30MPa, da colocação de balizadores, a fim de impossibilitar o acesso de veículos e o estacionamento nas calçadas junto ao Museu, priorizando o fluxo de pedestres.

**C) Sistema Viário:**

C.1) Reabertura do acesso original do estacionamento lateral do MAM à pista do aterro;

C.2) Implantação de novo traçado do acesso de veículos ao MAM e Vivo Rio (R. Jardel Jércolis), com criação de bolsão para taxis e carros de aplicativo

C.3) Implantação de novo traçado e alargamento da Av. Alm. Silvio de Noronha

**D) Via de Serviço:** Implantação de via de acesso provisória aos Clubes existentes, com aproveitamento do leito existente e supressão das vagas de estacionamento.

**E) Reforma e Recuperação do Projeto original do Parque do Flamengo:**

E.1) Recuperação de todos os tipos de pavimentação, pedra portuguesa, kourodur, oxicret, concreto, asfalto e saibro;

E.2) Recuperação dos elementos construídos: espelhos d'água, lagos tentos, bancos, golas de árvore, PVs, caixas de ralo etc;

E.3) Complementação da iluminação pública no entorno do MAM, incluindo lagos, rede de dutos e caixas hand-hole, devido à grande quantidade de árvores com grandes copas, gerando zonas de sombra e causando insegurança;

E.4) Implantação de rampas de acessibilidade;

E.5) Melhoria da drenagem local;

E.6) Construção de circuito da rede de dutos e caixas para a instalação de câmeras de vídeo, a fim de possibilitar uma vigilância efetiva em todo o Parque do Flamengo.

E.7) Programação visual para todo o parque, com instalação de placas de sinalização educativas, turísticas e de orientação sobre as espécies botânicas do local;

**4.2.2 Principais modificações:**

- Demolição de ruas destinadas a veículos, criando uma área estritamente dedicada aos pedestres;
- Modificação geométrica para criação de novo acesso e nova saída exclusiva do Aterro para MAM/VivoRio e Parque do Flamengo;
- Modificação geométrica para criação de novo acesso exclusivo do Aterro à

Av. Almirante Silvio de Noronha para Aeroporto/Shopping e Terminal Náutico;

- Aumento da caixa de rua da Almirante Silvio de Noronha para 10m, a fim de melhorar fluxo de acesso ao Aeroporto Santos Dumont, Bossa Nova Mall e para o futuro Terminal Náutico;
- Transformação da Rua Jardel Jércolis em rua de pedestre Boulevard + Alameda de palmeiras e canteiros ajardinados + Ciclovia;
- Implantação da nova sinalização viária;
- Complementação da ciclovia no Boulevard, conectando o Parque do Flamengo à Av. Rio Branco e à Região Portuária;
- Incorporação de rua de serviço à área do VivoRio, com colocação de grades;
- Criação de área para embarque e desembarque de táxis, aplicativos e veículos particulares;
- Demolição e remoção das estruturas existentes no terreno ocupado por posto de abastecimento e locadora de veículos para plantio de grama Santo Agostinho;
- Recomposição do gramado em grama Santo Agostinho no terreno da Marinha para utilização como Retroárea para o evento G-20;
- Implantação de nova iluminação em toda a área;
- Implantação de nova drenagem;
- Construção de circuito da rede de dutos e caixas para a instalação de câmeras de vídeo, a fim de possibilitar uma vigilância efetiva em todo o Parque do Flamengo;
- Programação visual para todo o parque com instalação de placas de sinalização educativas, turísticas e de orientação sobre as espécies botânicas do local.

#### **4.3 Paisagismo**

Serão repostas árvores perdidas ao longo do tempo, resgatando o projeto original, que possui aproximadamente 190 espécies diferentes, entre árvores, arbustos, palmeiras e vegetação de forração. Serão recuperados os jardins escultóricos, dos terraços e jardim dos lagos do MAM. Também haverá o plantio de mudas de árvores, arbustos, palmeiras e vegetação de forração nos trechos entre o Aeroporto Santos Dumont e o Monumento dos Pracinhas. Eventuais substituições de espécies raras não encontradas, ou remanejamento de espécies que se encontrem em zonas de sombra deverão ser submetidos à aprovação pela

fiscalização durante o desenvolvimento das atividades. Deve ser prevista adoção de gabarito para plantio de vegetação de forração.

#### **4.3.1 Limpeza do terreno para plantio**

Retirada de espécies invasoras - vulgo mato - e entulho

#### **4.3.2 Revolvimento do solo**

Eliminação de torrões e aeração.

#### **4.3.3 Abertura de covas**

Dimensões de acordo com a espécie.

Utilizar covas de árvores e arboretos com 1,00 x 1,00x 1,00.

#### **4.3.4 Preenchimento com terra adubada**

Covas para árvores precisam ser molhadas para acomodar o solo, não traçar a terra preta com saibro.

#### **4.3.5 Fornecimento das mudas**

Deverá ser observada a condição fitossanitária da planta, espécie e porte.

#### **4.3.6 Plantio**

Deverão ser observados: Tutores; Vento dominante; Rega duas vezes ao dia (manhã/entardecer); Adubação química.

#### **4.3.7 Manutenção**

Durante três meses, substituindo mudas que não se desenvolverem.

Remoção da vegetação daninha e do lixo existente

#### **4.3.8 Recuperação dos chafarizes, lagos do MAM e monumentos**

Reforma geral do (a) Chafariz Cascata; (b) Chafariz de elementos verticais; (c) Lago Azul e lagos internos; (d) jardim de Pedras e esculturas em granito monolíticas. A reforma dos lagos e chafarizes deve contemplar os seguintes procedimentos:

1. Retirada dos peixes;
2. Limpeza dos lagos;
3. Impermeabilização;
4. Pintura dos fundos e da lateral (preto);

5. Elaboração de revisão de rede elétrica / hidráulica / Iluminação;
6. Interligação para renovação de água;
7. Recuperação de bombas e instalação de novas;
8. Execução de ventilação natural e mecânica, necessárias para bombas;
9. Colocação de filtros e telas protetoras.

**OBSERVAÇÕES:**

- Prever colocação de timer para acionar bombas e projetores;
- Prever caminhão pipa para encher os lagos de forma rápida para testes/evento;
- Prever utilização de caminhão Munk para colocação das esculturas de granito.

**4.4 Tratamento Fitossanitário**

Tratamento das árvores remanescentes no trecho, das 17 mil plantadas inicialmente em todo o Parque, a fim de prolongar seu tempo de vida. Principais atividades:

**4.4.1 Remoção de plantas de pequeno, médio e grande porte**

Critérios observados: Estado fitossanitário irreversível ou morte do vegetal; e espécie espúria, ferindo o ordenamento e a composição paisagística

**4.4.2 Poda**

Eliminação seletiva de ramos de uma planta, com três objetivos: segurança, equilíbrio e fitossanidade. Poda de limpeza - Eliminação de ramos necrosados, defeituosos, cascados, quebrados ou atacados por pragas ou moléstia.

Poda de conformação - Realizada para dar estabilidade à árvore.

Poda de regeneração - Tem a finalidade de renovar integralmente a copa, a partir das ramificações principais. Árvore mal desenvolvida, defeituosa ou com tronco incapaz de carregar a copa muito frondosa.

**4.4.3 Limpeza de parasitas**

Parasita ⊃ Epífita indesejável (ficus)

Hemiparasita ⊃ Erva de passarinho

**4.4.4 Pincelamento**

Tratamento realizado em áreas lesionadas do caule ou dos ramos nos quais o lenho apresenta-se íntegro, como medida preventiva ao apodrecimento do lenho, não deixando exposto aos fungos.

#### **4.4.5 Dendrocirurgia**

Tratamento realizado em áreas lesionadas do caule que apresentam necrose em expansão. Primeiro, é retirado todo o material apodrecido. Depois, são aplicados fungicidas e substâncias impermeabilizantes para proteger as cavidades. Em seguida, as cavidades são preenchidas com argamassa de saibro, areia e cimento e cobertas por calda de cimento com pó xadrez na cor semelhante à do tronco.

#### **4.4.6 Adubação**

É realizada uma análise do solo, por meio de várias amostras, para verificação do PH e do substrato existente. Diagnosticado o PH maior que 8, não utilizamos calcário, mas sim adubos químicos em cova circular na projeção da copa do indivíduo.

#### **4.4.7 Pulverização de fungicidas**

Realizado quando as pragas ou moléstia encontram-se nos ramos e na copa de árvores, devido à eficácia na aplicação.

## **5. CONDIÇÕES E ORIENTAÇÕES GERAIS**

### **5.1 Especificações**

A empresa Contratada será responsável pela perfeita execução dos serviços e obras contratados, além da rigorosa obediência às especificações, projetos e detalhes apresentados neste Termo de Referência, Projetos e Planilha de quantitativos anexos. Demais serviços e operações não mencionados, mas obviamente indispensáveis à execução completa da obra, também são de responsabilidade da mesma. Para os serviços aqui referidos, deverá a empresa Contratada fornecer todos os materiais e mão de obra, bem como: máquinas, equipamentos, ferramentas e acessórios, salvo exclusão expressa.

Caso haja divergência entre documentos técnicos, projetos e especificações, a Contratada deverá consultar a Gerência responsável da CCPAR – Cia. Carioca de Parcerias e Investimentos, que deverá prestar esclarecimentos e fazer retificações.

A empresa Contratada deverá respeitar rigorosamente as ordens determinadas pela Fiscalização.

Fazem parte integrante, essencial e inseparável do Contrato estas especificações, as Normas Técnicas que se aplicarem e a Legislação Municipal, Estadual e Federal quando couber, sendo qualquer infração ao disposto nessas leis e regulamentos passíveis das penalidades previstas.

A Contratada se obriga a respeitar as especificações dos fabricantes de materiais e equipamentos.

A Contratada se investe da responsabilidade exclusiva por qualquer dano ou prejuízo causado ao Município ou a terceiros pela execução dos serviços em inobservância ou desobediência às recomendações da boa técnica.

### **5.2 Segurança e Danos**

A Contratada será responsável pela salvaguarda da integridade física e dos bens materiais do pessoal da obra ou de terceiros (transeuntes, moradores das adjacências, veículos e propriedades vizinhas), ficando por sua conta exclusiva a adoção de todos os dispositivos de segurança contra acidentes e sinistros que impliquem em risco de vida ou danos físicos ou materiais, independentemente da transferência de responsabilidade do ressarcimento dos prejuízos pelas Companhias ou Institutos Seguradores. Para isso, a Contratada deverá cumprir fielmente o estabelecido na Legislação Nacional relativamente à Segurança do Trabalho, bem como obedecer a todas as boas normas que, a critério da Fiscalização, devam ser adotadas.

### **5.3 Alterações no Trânsito**

Compete exclusivamente a Contratada a responsabilidade pela adoção de proteção e sinalização eficiente, diurna e, principalmente noturna, do canteiro dos serviços, inclusive os ônus disso decorrentes. A sinalização provisória para o disciplinamento do trânsito durante as obras será realizada pela Contratada, de acordo com a orientação da CET-RIO e da Fiscalização.

### **5.4 Interferências com redes de serviço público**

Os postes, fiações, cabos e dutos das Concessionárias de Utilidade Pública que eventualmente interfiram com a execução dos serviços e obras deverão ser remanejados de acordo com a orientação da Fiscalização. A Firma organizará e manterá sempre atualizado, um Cadastro de todos os elementos encontrados, com exata indicação de sua posição, antes e depois de remanejados.

#### **5.5 Direção das obras e assistência técnica**

A firma Contratada deverá manter a frente dos trabalhos um engenheiro ou arquiteto qualificado, registrado no CREA/CAU da região correspondente, e capacitado pela experiência em obras de natureza congênere, que representará a Contratada perante a Fiscalização em todos os seus atos. A escolha desse profissional será objeto de consulta prévia à Fiscalização, a qual poderá, a seu critério, recusá-lo. O referido profissional, bem como os demais auxiliares técnicos, deverá trabalhar em regime de tempo integral e dedicação exclusiva no canteiro da obra, não podendo se ausentar sob qualquer pretexto durante o horário dos serviços. O não atendimento a esta exigência sujeitará a Contratada à penalidade de multa por infração contratual.

#### **5.6 Fiscalização**

As obras serão fiscalizadas por equipe técnica da CCPAR - Companhia Carioca de Parcerias e Investimentos, ou por este designado. Esse engenheiro ou arquiteto e seus auxiliares serão designados como Fiscalização, ficando reservada a esta, o direito e a autoridade para resolver e decidir todo e qualquer caso ou dúvida que surja.

A Fiscalização tem o direito e a autoridade para determinar o imediato afastamento do canteiro da obra de qualquer profissional, desde o servente ao engenheiro condutor dos serviços, sejam empregados da Contratada ou de subcontratadas que, a seu critério, estejam prejudicando o andamento ou a boa qualidade dos trabalhos ou por não acatarem as suas ordens, ou por desrespeito à sua autoridade.

A conveniência da subcontratação de serviços ou obras será sempre submetida à Fiscalização para aprovação.

A Contratada adotará todas as medidas necessárias para facilitar o acesso da Fiscalização, a todo e qualquer local da obra, possibilitando, assim, o livre exercício das suas funções.

#### **5.7 Instalação da Obra**

As instalações do canteiro de obras serão submetidas à aprovação da Fiscalização, devendo ser atendidas as exigências por ela formuladas.

O barracão da obra deverá ser sóbrio, porém de boa aparência, adequado ao valor da obra e previsto para conservar aspecto aceitável durante o prazo de duração. Deverá possuir dependências reservadas à Fiscalização, limpas e suficientemente equipadas para a permanência dos fiscais no local. As instalações sanitárias permanecerão limpas, mantidas as condições higiênicas,



devendo o mobiliário (mesas, cadeiras, estantes de plantas, etc.) se apresentar sempre em bom estado.

A Contratada deverá manter vigilância ininterrupta no canteiro da obra, colocando tantos vigias quantos forem necessários para impedir a entrada de estranhos.

A Contratada providenciará as ligações provisórias de água, esgoto, luz e força necessários ao canteiro da obra, bem como o seu fornecimento.

O transporte dos equipamentos e materiais dentro e fora do canteiro da obra, bem como o seu remanejamento, deverá ser realizado em condições de segurança.

A Contratada providenciará a confecção e a colocação de placas metálicas de projeto e de obra, bem como as placas exigidas pelo CREA/CAU, cujo padrão e localização serão fornecidos pela Fiscalização.

A utilização de andaimes e equipamentos necessários será de responsabilidade da Contratada, e quando utilizados em área pública deverão ter licença de instalação/operação junto a PCRJ e à Fiscalização.

#### **5.8 Serviços preliminares**

As empresas que participarem da licitação deverão visitar a área objeto da obra e examinar cuidadosamente este Termo de Referência e a Planilha de Quantitativos, de modo a dirimir qualquer dúvida antes da apresentação da proposta à qual deverão anexar declaração referente a este ato. As empresas que participarem da licitação deverão fazer suas próprias medições já que a empresa ganhadora ficará obrigada à execução total dos serviços ainda que haja divergências quanto à quantificação de: unidades, metragens, áreas, volumes, etc.

Compete a Contratada a execução dos trabalhos de locação, de acordo com o projeto, sendo de sua responsabilidade qualquer erro, tanto de alinhamento como de nivelamento, que vier a ser constatado, assim como os ônus decorrentes da demolição e reconstrução dos serviços que forem considerados imperfeitos ou defeituosos.

Todo serviço de topografia necessário ao detalhamento do projeto será executado pela Contratada.

A Contratada deverá desenvolver o Projeto Básico e Executivo de arquitetura, os projetos complementares de instalações prediais e estrutura, rigorosamente pautados pelo presente Termo de Referência, bem como respectivos cronogramas de execução que orientaram sua proposta. Também deverão ser desenvolvidos projetos de layout e especificação de mobiliário e equipamentos necessários ao pleno uso dos espaços, assim como Projeto de Comunicação Visual.

Todos os projetos deverão estar sempre de acordo com as Normas da ABNT e das Companhias Concessionárias de Serviços Públicos, e serem submetidos à CCPAR - Companhia Carioca de Parcerias e Investimentos, para aprovação. Também deverão ser aprovados nos órgãos competentes, sendo de responsabilidade da Contratada todos os serviços para esse fim, inclusive o ônus de taxas ou cópias de pranchas de projeto.

As demolições serão efetuadas dentro da mais perfeita técnica, tomados os devidos cuidados para evitar danos a terceiros, devendo os materiais remanescentes, disso decorrentes, serem removidos e transportados pela Contratada.

#### **5.9 Despesas Legais**

Serão de responsabilidade exclusiva da Contratada todas as licenças e suas prorrogações, emolumentos federais, estaduais, ou municipais que forem necessários à execução e legalização da obra.

Será também de responsabilidade exclusiva da Contratada o registro da obra no CREA/CAU e o pagamento de todos os impostos e taxas incidentes sobre a obra. Competirá à Contratada o pagamento de quaisquer multas eventualmente impostas pelas autoridades públicas, em consequência da inobservância ou infração de leis, decretos, posturas, regulamentos ou exigências administrativas vigentes durante a execução dos serviços.

#### **5.10 Transporte de Materiais**

Ficam a cargo da Contratada as despesas com o transporte decorrentes de demolições, da execução do preparo do terreno, escavações e aterro, bem como de qualquer natureza que se fizer necessário à obra.

Todo e qualquer entulho previamente existente no terreno em questão deverá ser removido e transportado pela Contratada, que deverá quantificar o serviço em visita prévia.

O transporte de entulhos ou de materiais escavados de má qualidade deverá ser feito diretamente para vazadouros autorizados pela COMLURB, sendo vedada a descarga em logradouros públicos, áreas devolutas, ou outras impróprias.

### **6. ASSISTÊNCIA TÉCNICA**

Os projetos complementares serão aprovados pela firma Contratada nos órgãos ou concessionárias competentes, e será de responsabilidade dela toda e qualquer taxa e/ou emolumentos decorrentes deles e necessários à conclusão das obras e emissão dos certificados de aprovação dos mesmos pelos referidos órgãos.

Compreende os serviços que serão disponibilizados à fiscalização, se essa assim o julgar necessário, a contratação de técnicos ou profissionais de nível superior e ensaios laboratoriais que visem conferir o controle tecnológico da Contratada.

## **7. PRAZO DE EXECUÇÃO E VIGÊNCIA DO CONTRATO**

O prazo para execução dos serviços contados a partir da ordem de serviço ou da data da assinatura do contrato, será de até **210 (duzentos dez)** dias corridos.

A vigência do contrato tem início a partir da data da sua assinatura até o término de seu prazo ou da data estabelecida no memorando de início, se houver.

O prazo de execução dos serviços poderá ser prorrogado ou alterado nos termos do Decreto Municipal n.º 44.698/18 e do Regulamento de Licitações e Contratos da Prefeitura.

## **8. CONTRATAÇÃO**

**8.1** A contratação dos serviços se dará por meio da modalidade licitatória pregão eletrônico tipo menor preço global;

**8.2** Os interessados deverão apresentar o valor global para realização dos serviços com data base dos preços;

**8.3** Descrever na proposta todas as entregas conforme este documento.

## **9. DOCUMENTAÇÃO RELATIVA À QUALIFICAÇÃO TÉCNICA**

**9.1** Certidão de registro ou inscrição no Conselho de Arquitetura e Urbanismo (CAU) e/ou Conselho Regional de Engenharia e Agronomia (CREA), comprovando a regularidade da situação da licitante e de seus responsáveis técnicos na forma da legislação vigente.

**9.2** Prova de aptidão da empresa licitante para desempenho de atividade pertinente e compatível com o objeto da licitação, por meio de certidão(ões) ou atestado(s), fornecidos por pessoa jurídica de direito público ou privado acompanhado(s) de Certidão(ões) de Acervo Técnico – CAT expedidas pelo conselho de fiscalização profissional competente.

**9.3** Para fins de compatibilidade, serão considerados os atestados que comprove(m) que a licitante executou ou está executando, a contento, Projetos e Obras com escopo similar ao objeto definido neste Termo de Referência, demonstrando através de Certidão de Acervo Técnico, devidamente validada pelo seu respectivo conselho (CREA ou CAU):

**9.3.1** Execução de obra de manutenção e conservação com escopo similar ao objeto definido.

- 9.4** Não será admitida a apresentação de atestado de capacidade técnica emitido por empresa ou empresas do mesmo grupo econômico em favor da licitante participante, no caso desta também pertencer ao grupo econômico.
- 9.5** As licitantes, quando solicitadas, deverão disponibilizar todas as informações necessárias à comprovação da legitimidade dos atestados solicitados, apresentando, dentre outros documentos, cópia do contrato que deu suporte à contratação e das correspondentes Certidões de Acervo Técnico (CAT), endereço atual da contratante e local em que foram executadas os serviços de engenharia.
- 9.6** Os atestados deverão referir-se a serviços prestados no âmbito de sua atividade econômica principal ou secundária especificadas no contrato social vigente.
- 9.7** Os atestados ou certidões recebidos estão sujeitos à verificação da Comissão de Licitação quanto à veracidade dos respectivos conteúdos.
- 9.8** Os responsáveis técnicos e/ou membros da equipe técnica acima elencados devem pertencer ao quadro permanente da empresa na data prevista para entrega da proposta, entendendo-se como tal, para fins deste Termo de Referência: o sócio que comprove seu vínculo por intermédio de contrato social/estatuto social; o administrador ou o diretor; o empregado devidamente registrado em Carteira de Trabalho e Previdência Social; e ou prestador de serviços com contrato escrito firmado com a empresa, em data anterior à contratação.
- 9.9** No caso de o profissional não ser registrado ou inscrito no CREA do Rio de Janeiro, deverá ser providenciado o respectivo visto deste órgão regional, por ocasião da assinatura do Contrato.
- 9.10** No decorrer da execução do serviço, os profissionais de que trata este subitem poderão ser substituídos por profissionais de experiência equivalente ou superior, desde que a substituição seja aprovada pela Administração.
- 9.11** Declaração da empresa de que apresentará, no ato da assinatura do contrato, os documentos que indiquem as instalações, o aparelhamento, o pessoal técnico adequados, suficientes e disponíveis para a realização do objeto do contrato.
- 9.12** A empresa deverá possuir como equipe técnica mínima, um arquiteto pleno coordenador dos projetos e um engenheiro pleno coordenador das obras, que acompanharão todo o período previsto para a execução dos serviços.
- 9.13** Os profissionais participantes da equipe devem ser os mesmos que assinarão os documentos de responsabilidade técnica, nos seus respectivos Conselhos (CREA ou CAU).

## **10. CESSÃO DE DIREITOS PATRIMONIAIS**

A Contratada, de acordo com o artigo 80 da Lei Federal 13.303 de 30 de junho de 2016, cederá os direitos patrimoniais relativos aos trabalhos elaborados, autorizando plena e irrestrita utilização e adaptação dos serviços.

Todos os produtos referentes aos serviços contratados, quer sejam intermediários ou finais, serão de propriedade exclusiva da Contratante.

## **11. CONFIDENCIALIDADE DAS INFORMAÇÕES**

A contratada concorda em manter a mais completa confidencialidade quanto aos serviços, informações e documentos de seu conhecimento, bem como a exclusividade na utilização dos dados durante e após a execução dos serviços contratados. Qualquer divulgação somente poderá ser levada a efeito mediante autorização escrita da Contratante.

## **12. OBRIGAÇÕES**

### **12.1 Da Contratada**

É parte integrante, essencial e inseparável do Contrato, as especificações: o RGCAF (Regulamento Geral do Código de Administração Financeira e Contabilidade Pública do Município do Rio de Janeiro), as Normas Técnicas que se aplicarem e a Legislação Municipal, Estadual e Federal quando couber, sendo qualquer infração ao disposto nessas leis e regulamentos passível das penalidades previstas.

- a) A CONTRATADA deve cumprir todas as obrigações constantes no Termo de Referência e sua proposta, assumindo exclusivamente seus riscos e as despesas decorrentes da boa e perfeita execução do objeto;
- b) Efetuar a entrega do objeto em perfeitas condições, conforme especificações, prazo e local indicado;
- c) Responsabilizar-se pelos vícios e danos decorrentes do objeto;
- d) Substituir, reparar, corrigir às suas expensas o objeto, conforme contratado;
- e) Manter durante toda a execução do contrato em compatibilidade com as obrigações assumidas todas as condições de habilitação e qualificação exigidas;
- f) Indicar preposto para representá-la durante a execução do contrato.
- g) Prestar informações solicitadas pela Contratante em até 24 horas;
- h) Responsabilizar-se integralmente pelo ressarcimento de quaisquer danos e prejuízos, de qualquer natureza que causar a Contratante ou de terceiros, decorrentes da execução do objeto da contratação, respondendo

objetivamente, seus empregados, prepostos e sucessores, independentemente das medidas preventivas adotadas e da comprovação de culpa ou dolo na execução do contrato;

- i) Responsabilizar-se na forma do contrato por todos os ônus, encargos e obrigações comerciais, sociais, tributárias, trabalhistas e previdenciárias, ou quaisquer outras previstas na legislação em vigor, bem como por todos os gastos e encargos com material e mão de obra necessária à completa entrega do bem.
- j) Os responsáveis técnicos deverão apresentar uma cópia do Registro Nacional de Sementes e Mudanças – RENASEM (Lei nº 10.711 de 05 de agosto de 2003) do revendedor ou produtor, para todos os casos (mudas doadas e para arborização).

#### **12.2 Da Contratante**

A contratante deverá dar as orientações sobre as normas e procedimentos internos da Prefeitura da Cidade do Rio de Janeiro que se fizerem necessárias à execução dos serviços contratados;

Deverá prestar quaisquer esclarecimentos e informações que se fizerem necessárias para o acompanhamento e execução dos serviços;

A Contratante fornecerá todos os projetos urbanos e de infraestrutura do entorno que porventura contribuam para as soluções prediais e interligações necessárias ao funcionamento do Museu de Arte Moderna e seu entorno;

Será disponibilizado acesso a todas as áreas do Museu que sejam pertinentes aos levantamentos e coleta de informações.

### **13. GARANTIA CONTRATUAL**

Tendo em vista a complexidade dos serviços prestados, será exigida garantia contratual equivalente a 5% (cinco por cento) do valor total do contrato.

A garantia poderá ser em qualquer das modalidades constante no art. 70 da Lei 13.303/2016.

A validade da garantia, se optar por seguro-garantia ou fiança bancária, deverá abranger um período de mais 3 (três) meses após o término da vigência contratual. Essa prorrogação excepcional se justifica tendo em vista a necessidade da contratante resguardar o estado de funcionamento dos equipamentos.

### **14. SANÇÕES CONTRATUAIS**

A inexecução dos serviços solicitados, total ou parcial, a execução imperfeita, a mora na execução ou qualquer inadimplemento ou infração contratual, sujeitará o contratado, sem prejuízo da responsabilidade civil ou criminal que couber, à(s) seguinte(s) penalidade(s) que deverá(ão) ser graduada(s) de acordo com a gravidade da infração:

- I. Advertência;
- II. Multa administrativa;
- III. Suspensão temporária da participação em licitação e impedimento de contratar com a Administração Municipal;
- IV. Declaração de inidoneidade para licitar e contratar com a Administração Municipal.

A sanção administrativa deve ser determinada de acordo com a natureza e a gravidade da falta cometida, os danos causados à Administração Pública e as circunstâncias agravantes e atenuantes.

A aplicação de sanção não exclui a possibilidade de rescisão administrativa do contrato, garantido o contraditório e a defesa prévia.

A aplicação de qualquer sanção será antecedida de intimação do interessado que indicará a infração cometida, os fatos, os dispositivos infringidos no contrato, bem como os fundamentos legais pertinentes, assim como a penalidade que se pretende imputar e o respectivo prazo e/ou valor, se for o caso.

Ao interessado será garantido o contraditório e a defesa prévia.

## **15. ACEITAÇÃO DOS SERVIÇOS**

- a)** Aceita a obra ou o serviço de engenharia, a responsabilidade do contratado pela qualidade, correção e a segurança dos trabalhos subsiste na forma da lei;
- b)** Será nomeada comissão de aceitação, constando de no mínimo 03 (três) servidores para lavrar o laudo de aceitação, provisória ou definitiva, que além de se valer dos elementos e informações da fiscalização, poderá promover, se conveniente, novas verificações que melhor habitem a ajuizar do cumprimento rigoroso das especificações e condições preestabelecidas nos contratos;
- c)** A solicitação da aceitação provisória deverá, quando for o caso, ser acompanhada do cadastro da obra ou do serviço de engenharia executado;
- d)** Salvo se houver exigências a ser cumprido pelo adjudicatário, o processamento da aceitação devesa ficar concluído no prazo de 30 (trinta) dias úteis contado da entrada;
- e)** A garantia contratual será liberada ou restituída com o integral cumprimento do contrato, mediante ato liberatório da autoridade contratante de acordo com o Art. 465 do RGCAF.

**16. ANEXOS**

- I. Projeto;
- II. Zoneamento Planilha
- III. Planilha Orçamentária;
- IV. Cronograma Físico Financeiro



**ANEXO X**  
**MATRIZ DE RISCOS**

<b>RISCOS AMBIENTAIS, CIVIS E AO PATRIMÔNIO PÚBLICO</b>				
	<b>Definição do risco</b>	<b>Descrição</b>	<b>Alocação</b>	<b>Ações</b>
1	Ocorrência de danos à infraestrutura existente instalada	Custos não previstos para a remediação ou remanejamento de instalações existentes, respeitando as normas das concessionárias públicas de infraestrutura.	<b>Contratada</b>	A contratada será responsável pelos reparos e os custos necessários para recomposição nos padrões originais.
2	Ocorrência de danos a elementos urbanísticos como pisos, mobiliário urbano ou paisagismo existente	Custos não previstos para a remediação dos danos, respeitando as normas e especificações dos materiais e elementos urbanos existentes.	<b>Contratada</b>	A contratada será responsável pelos reparos e os custos necessários para recomposição nos padrões originais.
3	Descarte inadequado de resíduos oriundos da limpeza e manutenção	Custos de multas ou ações civis públicas por descarte inadequado.	<b>Contratada</b>	A contratada deverá manter a fiel observância da legislação ambiental.
4	Ocorrência de sinistros relativos ao transporte do objeto do contrato	Risco de ocorrência de acidentes envolvendo os equipamentos e empregados da contratada no transporte.	<b>Contratada</b>	A contratada será responsável pela contratação dos seguros pertinentes e os custos necessários para reposição dos equipamentos e cuidados médicos da equipe, caso necessário.
5	Ocorrência de outros sinistros	Risco de ocorrência de acidentes viários, estruturais e demais sinistros passíveis de cobertura por seguro, não relacionados ao objeto do contrato.	<b>Contratada</b>	A contratada será responsável pela contratação de seguro de responsabilidade civil e riscos operacionais.
6	Atos culposos da contratada	Risco de imperícia, imprudência ou negligência da contratada que importem em prejuízo para a contratante ou para terceiros.	<b>Contratada</b>	A contratada deverá se responsabilizar pelas suas ações e de seus empregados na execução do objeto.

**ANEXO XI**

**MATRIZ DE RISCO ECONÔMICO-FINANCEIROS**

<b>TABELA 01- RISCOS ECONÔMICO-FINANCEIROS</b>				
	<b>Definição do risco</b>	<b>Descrição</b>	<b>Alocação</b>	<b>Ações</b>
1.	Ausência da disponibilidade de recursos	Descumprimento do responsável pelo custeio da operação com suas obrigações financeiras	Compartilhado	Ambas as partes deverão arcar com seus respectivos custos e manter disponibilidade de caixa suficiente para aquisição dos equipamentos nos termos da legislação vigente.
2.	Variação de custos	Alterações e flutuações de mercado nos custos dos itens que compõem a proposta da Contratada, principalmente do dólar.	Contratada	A Contratada deverá absorver tais variações.
3.	Custos adicionais	Surgimento eventual de necessidades da Contratante que importem em custos não previstos no orçamento	Contratante	Repactuação ou reequilíbrio do contrato.
4.	Taxas de Juros	Variação da taxa de juros	Contratada	A Contratada será responsável pelos custos financeiros de sua operação.
5.	Alteração da Carga Tributária	Risco de criação de novos tributos acarretando aumento dos custos da operação	Contratada	A Contratada deverá absorver alterações na carga tributária, inclusive relativamente a tributos do município do <a href="#">Rio de Janeiro</a> .
6.	Custos trabalhistas	Risco de ações trabalhistas movidas pelos empregados da Contratada	Contratada	A Contratada deverá manter estrita observância da legislação trabalhista, previdenciária e sindical, arcando com eventuais custos de ações movidas por seus empregados.

ANEXO XII

MATRIZ DE RISCO JURÍDICOS, POLÍTICOS E REGULATÓRIOS

TABELA 2 - RISCOS JURÍDICOS, POLÍTICOS E REGULATÓRIOS				
	Definição do risco	Descrição	Alocação	Ações para mitigação
1.	Mudança na legislação ou na regulamentação aplicáveis	Aumento dos custos por mudanças na legislação ou regulamentos	<b>Contratada</b>	A Contratada deverá arcar com o aumento de custos, relativo a seu objeto, derivado de alterações legais e infralegais, inclusive as de competência do município do Rio de Janeiro.
2.	Descontinuidade da Contratante	Risco de decisão judicial ou administrativa que venha a impedir ou restringir a prestação do serviço público executado pela Contratante	<b>Contratante</b>	Deverá ser prevista a rescisão ou extinção do contrato, e a eventual indenização à Contratada.
3.	Força maior ou caso fortuito	Risco de não cumprimento do contrato por consequência da ocorrência de evento de força maior ou caso fortuito	<b>Compartilhado</b>	Cada uma das partes deverá assumir proporcionalmente todos os riscos que não forem seguráveis ou que o valor do prêmio for incompatível.
4.	Término antecipado – Falência ou Extinção de uma das Partes	Risco de perda dos recursos e ativos por consequência de decretação de falência ou extinção de uma das partes	<b>Compartilhado</b>	Deverá ser prevista a rescisão ou extinção do contrato, ficando cada parte responsável por suas perdas.

Nome do Projeto: MAM - Museu de Arte Moderna						
Local: Av. Dom Infante Henrique - Centro						
Prazo de execução: 7 meses		Data Base: SCO - RJ - 11/2023				
ANEXO XIII						
ITEM	COMPOSIÇÕES	DESCRIÇÃO DOS SERVIÇOS	un	P. UNIT	QUANTI.	VALOR (R\$)
0		TOTAL COM BDI				17.879.529,12
#####		CANTEIRO DE OBRAS				835.067,71
1.1	AD 19150050	Container escritório, modelo padrão, medindo: (6x2,4x2,55)m, em estrutura de aço, composto por piso de madeira corrida, paredes forradas com compensado naval, teto com isolamento térmico, com 1 porta de (0,80x2,10)m, 2 basculantes de (1,20x1,20)m, WC com pia, vaso sanitário e chuveiro, entrada para ar condicionado com suporte e tomada 3P, 2 pontos de iluminação, 2 tomadas elétricas, distribuição interna das instalações elétricas e hidráulicas até o ponto de entrada/saída da unidade e peso aproximado de 2t, exclusive carga, descarga e transporte ida e volta ao canteiro. Aluguel mensal.(desonerado)	un.mês	701,00	14,00	9.814,00
1.2	AD 19150100	Container escritório, vestiário ou depósito, modelo padrão, medindo: (6x2,4x2,55)m, em estrutura de aço, composto por piso de madeira, paredes forradas com compensado naval, teto com isolamento térmico, com 1 porta de (0,80x2,10)m, 2 basculantes de (1,20x1,20), entrada para ar condicionado com suporte e tomada 3P, 2 pontos de iluminação, 2 tomadas elétricas, distribuição interna das instalações elétricas e hidráulicas até o ponto de entrada/saída da unidade e peso aproximado de 2t, exclusive carga, descarga e transporte ida e volta ao canteiro. Aluguel mensal.(desonerado)	un.mês	500,00	14,00	7.000,00
1.3	AD 19150150	Container WC, modelo padrão, medindo: (6x2,4x2,55)m, em estrutura de aço, composto por piso de compensado naval revestido com pluriplano, paredes ao natural, teto com isolamento térmico, com 1 porta de (0,80x2,10)m, 2 basculantes de (1,20x1,20), com 5 chuveiros, 3 vasos sanitários, mictório e 3 lavatórios, 2 pontos de iluminação, distribuição interna das instalações elétricas e hidráulicas até o ponto de entrada/saída da unidade e peso aproximado de 2,3t, exclusive carga, descarga e transporte ida e volta ao canteiro. Aluguel mensal.(desonerado)	un.mês	1400,00	14,00	19.600,00
1.4	AD 19200050	Instalação e ligação provisórias de alimentação de energia elétrica, em baixa tensão (BT), para canteiro de obras, exclusive o fornecimento do medidor.(desonerado)	un	1991,54	2,00	3.983,08
1.5	AD 19200100	Instalação e ligação provisória de obra de água e esgoto a rede pública.(desonerado)	un	1701,53	2,00	3.403,06
1.6	AP 09100053	Bebedouro elétrico, exclusive o fornecimento do aparelho, compreendendo: 2 varas de eletroduto PVC, diâmetro de 3/4" com luvas, 10m de fio 2,5mm2, tomada de embutir caixa estampada, 4m de tubo de PVC 3/4", 3m de tubo de 40mm, registro de 3/4" e conexões. Instalação até o ralo existente e assentamento.(desonerado)	un	415,89	2,00	831,78
1.7	AP 09100050	Bebedouro elétrico tipo pressão em aço inoxidável, modelo de pé, adulto/criança, capacidade 80l/h. Fornecimento.(desonerado)	un	1257,52	2,00	2.515,04
1.8	AD 14150401	Caminhoneta de Serviço, capacidade de 7 passageiros ou 600 Kg, com motorista, material de operação e material de manutenção, com as seguintes especificações mínimas: a gasolina de 83CV, autonomia de 3000 Km/mês. Custo mensal.(desonerado)	un.mês	5544,96	14,00	77.629,44
1.9	AD 14150750	Veículo de serviço, motor 1,0, com ar condicionado, direção hidráulica, rádio, inclusive combustível, seguro, lubrificação, manutenção, licenciamento, quilometragem livre, sem motorista. Custo mensal.(desonerado)	un.mês	4960,68	14,00	69.449,52
1.10	AD 14150700	Carreta para transporte pesado, com capacidade de carga útil de 30t, com motorista operador, material de operação e material de manutenção, com as seguintes especificações mínimas: motor diesel de 330CV, chassis extensível até 21m e semi-reboque de 3 eixos. Custo horário produtivo.(desonerado)	h	356,57	22,40	7.987,17
1.11	AD 14150706	Carreta para transporte pesado, com capacidade de carga útil de 30t, com motorista, com as seguintes especificações mínimas: motor diesel de 330CV, chassis extensível até 21m e semi-reboque de 3 eixos. Custo horário improdutivo (motor desligado).(desonerado)	h	93,77	9,60	900,19
1.12	AD 19250200	Placa de sinalização para obra na via pública, com 0,60m de largura por 1m de altura, com avisos em letras pintadas, compreendendo o fornecimento e pintura, inclusive da estrutura e suporte em madeira serrada e base de concreto.(desonerado)	un	129,94	20,00	2.598,80
1.13	AD 19250300	Placa de identificação de obra pública, inclusive pintura, estrutura, suporte de madeira em peças de madeira serrada de (7,5 x 7,5)cm e transporte. Fornecimento e colocação.(desonerado)	m2	497,77	5,60	2.787,51
1.14	AD 24050250	Aluguel de cone canalizador empilhável T-Topde de alta densidade de polietileno inquebrável, com 1,06m de altura e 0,33m de faixa refletiva com base de borracha removível, permitindo prestação de pisca alerta, de acordo com o manual do DNSR e CET-RIO, com mais acessórios, incluindo manutenção, colocação e retirada no final da obra, excluindo o pisca alerta.(desonerado)	un.mês	48,00	140,00	6.720,00
1.15	AD 24050450	Rolo de tela plástica, nas dimensões de (50x1,20)m, na cor laranja, sendo utilizada 2 vezes. Fornecimento.(desonerado)	m	1,90	2.400,00	4.560,00
1.16	AD 19050350	Tapume de vedação ou proteção, executado com chapas de compensado, tipo chapa resinada ou similar, com 6mm de espessura, com utilização 2 vezes, exclusive pintura.(desonerado)	m2	48,74	800,00	38.992,00
1.17	CO 04050650	Tela para proteção de fachada. Sampa ou similar, malha de (3x3)mm, na cor azul, larguras de 1,50m ou 2,85m, 100% polipropileno. Fornecimento e assentamento.(desonerado)	m2	23,10	800,00	18.480,00
1.18	PJ 19100306	Remoção de árvore de grande porte, compreendendo a poda com o emprego de Caminhão de Carrocéria Fixa, elevador equipado com çambra atingindo altura média de 15m, moto serra, escada, corda, serrote, machados, sinalização de desvio de tráfego de veículos, pedestres, equipamento de segurança, compreendendo somatório de volume até 8m3 e destocamento acima de 61cm dap e raízes profundas, com auxílio mecânico, inclusive carga, descarga e transporte do material resultante até 30Km.(desonerado)	un	3431,38	24,00	82.353,12
1.19	PJ 39100356	Tratamento fitossanitário em árvores, compreendendo: execução de pequenas podas (galhos e ramos comprometidos); raspagem de material necrosado; aplicação de fungicidas, inseticidas, hormônios, impermeabilizantes e fertilizantes; alargamento de golas; revolvimento de solo, remoção e transporte de material; recomposição e plantio de cobertura nas golas.(desonerado)	un	2589,05	30,00	77.671,50
1.20	PJ 04100106	Plantio de grama, incluindo preparo do terreno com 10cm de saibro e 5cm de terra estrumada, exclusive fornecimento da grama.(desonerado)	m2	33,80	2.480,00	83.824,00
1.21	PJ 19050870	Revolvimento de solo até 20cm de profundidade.(desonerado)	m2	2,47	2.480,00	6.125,60
1.22	PJ 19050060	Terra estrumada, inclusive carga, transporte e descarga. Fornecimento.(desonerado)	m3	210,00	496,00	104.160,00
1.23	SE 19050200	Preparo manual de terreno, compreendendo acerto, raspagem eventualmente até 0,25m de profundidade e afastamento lateral do material excedente.(desonerado)	m2	9,91	2.480,00	24.576,80
1.24	PJ 19100153	Poda leve em árvores de grande porte, compreendendo o emprego de Caminhão Carrocéria Fixa de 7,5t, elevador equipado com çambra atingindo altura média de 15m, moto serra, escada, cordas, serrotes, machados, incluindo carga, descarga e transporte de material resultante até 30Km (volume em torno de 2m3) e equipe mínima composta de 2 serventes, 2 arboricultores, 1 operador de moto-serra e 1 encarregado.(desonerado)	un	316,42	70,00	22.149,40
1.25	PJ 19100250	Poda de árvore de médio porte para remoção de árvores, compreendendo o emprego de Caminhão Carrocéria Fixa de 7,5t, elevador equipado com çambra atingindo altura média de 15m, moto serra, escada, corda, serrote, machados, equipamento de segurança, compreendendo somatório de volume até 4m3.(desonerado)	un	891,00	50,00	44.550,00
1.26	PJ 09600151	Espécies vegetais com altura de (2,50 a 3,50)m, tipo Palmeira Syagrus Romanzoffiana (Baba-de-Boi / Gerivá), Aiphanes Caryotifolia (Palmeira "Spine"), Livistonia Chinensis (Leque da China / Falsa Latânia), Rhaps Excelsa (Palmeira Ráfia), Roystonea Oleracea (Palmeira Real) ou similar. Fornecimento.(desonerado)	un	150,00	100,00	15.000,00
1.27	PJ 09500500	Espécies vegetais nativas com CAP (Circunferência na Altura do Peito) variando entre 0,10m e 0,15m e altura entre 2,50m e 3,00m. Fornecimento.(desonerado)	un	150,00	70,00	10.500,00
1.28	PJ 09050235	Plantio de árvore de 2,50m de altura, de qualquer espécie, em logradouro público, inclusive transporte, abertura de cova de (1,20 x 1,50 x 1,00)m, terra estrumada, estaca de madeira (tutor), amarrão com fitilho e retirada do material excedente, exclusive o fornecimento da árvore, plantio de cobertura, tento, demolicão e recomposição de passeio. (desonerado)	un	511,21	170,00	86.905,70
1.2		EQUIPAMENTOS				#####
1.2.1	EQ 14050212	Escavadeira hidráulica, sobre esteiras, com operador, material de operação e material de manutenção, com as seguintes especificações mínimas: motor de 130HP, peso de operação de 19,70t, çambra com capacidade de 1,00m3, alcance máximo de 9,85m e profundidade máxima de escavação de 6,60m. Custo horário produtivo.(desonerado)	h	258,00	906,50	233.877,00
1.2.2	EQ 14050218	Escavadeira hidráulica, sobre esteiras, com operador, com as seguintes especificações mínimas: motor de 130HP, peso de operação de 19,70t, çambra com capacidade de 1,00m3, alcance máximo de 9,85m e profundidade máxima de escavação de 6,60m. Custo horário improdutivo (motor desligado).(desonerado)	h	77,44	388,50	30.085,44
1.2.3	EQ 14050461	Pá-Carregadeira (Carregador frontal) sobre rodas, capacidade rasa de 2,66m3, com operador, material de operação e material de manutenção, com as seguintes especificações mínimas: motor diesel de 183,7CV. Custo horário produtivo.(desonerado)	h	458,87	906,50	415.965,66
1.2.4	EQ 14050467	Pá-Carregadeira (Carregador frontal) sobre rodas, capacidade rasa de 2,66m3, com operador, com as seguintes especificações mínimas: motor diesel de 183,7CV. Custo horário improdutivo (motor desligado).(desonerado)	h	147,65	388,50	57.362,03
1.2.5	EQ 14050500	Retro-Escavadeira/carregadeira, com operador, material de operação e material de manutenção, com as seguintes especificações mínimas: motor de 70HP, carregadeira com sistema de travamento de segurança, capacidade coroada de 0,76m3, força de desagregação de 3600Kgf, capacidade de carga de 2400Kg na elevação máxima, profundidade de escavação de 100mm; escavadeira com capacidade coroada de 0,23m3, com 4 dentes, arco de giro de 180°, força de escavação, profundidade de escavação máxima de 4000mm, altura de carga mínima de 3000mm; cabine com para brisa dianteiro, retrovisores externos e interno e luzes de sinalização conforme normas do CONTRAN. Custo horário produtivo.(desonerado)	h	137,03	1.813,00	248.435,39

ITEM	COMPOSIÇÕES	DESCRIÇÃO DOS SERVIÇOS	un	P. UNIT	QUANTI.	VALOR (R\$)
1.2.6	EQ 14050506	Retro-Escavadeira/carregadeira, com operador, com as seguintes especificações mínimas: motor de 70HP, carregadeira com sistema de travamento de segurança, capacidade coroada de 0,76m3, força de desagregação de 3600kgf, capacidade de carga de 2400kg na elevação máxima, profundidade de escavação de 100mm; escavadeira com capacidade coroada de 0,23m3, com 4 dentes, arco de giro de 180°, força de escavação, profundidade de escavação máxima de 4000mm, altura de carga mínima de 3000mm; cabine com para brisa dianteiro, retrovisores externos e interno e luzes de sinalização conforme normas do CONTRAN. Custo horário improdutivo (motor desligado).(desonerado)	h	40,65	777,00	31.585,05
1.2.7	EQ 14050574	Rompedor hidráulico adaptável à Escavadeira Hidráulica, com material de operação (inclusive ponteiro), material de manutenção, com as seguintes especificações mínimas: peso operacional de 1700kg, frequência de impactos de 320 a 600 bpm e diâmetro do ponteiro de 130mm. Custo horário produtivo.(desonerado)	h	63,22	555,00	35.087,10
1.2.8	EQ 14050580	Tesoura hidráulica (pulverizador) com peso operacional de 1500kg, adaptável à escavadeira hidráulica. Custo horário corrido.(desonerado)	h	62,60	555,00	34.743,00
1.2.9	EQ 44050100	Compressor de ar, portátil e rebocável, sem operador, com material de operação e material de manutenção, com as seguintes especificações mínimas: motor diesel de 40CV, pressão de trabalho de 102PSI, descarga livre de 170PCM. Custo horário produtivo.(desonerado)	h	94,34	1.813,00	171.038,42
1.2.10	EQ 44050106	Compressor de ar, portátil e rebocável, sem operador, com as seguintes especificações mínimas: motor diesel de 40CV, pressão de trabalho de 102PSI, descarga livre de 170PCM. Custo horário improdutivo (motor desligado).(desonerado)	h	7,51	777,00	5.835,27
1.2.11	EQ 44050059	Mangueira para compressor de ar, duas lonas, diâmetro de 3/4". Custo horário corrido por decâmetro.(desonerado)	h.dam	0,20	2.590,00	518,00
1.2.12	EQ 44050600	Rompedor Pneumático, peso de 32,6Kg, com material de manutenção, exclusivo o operador, ponteiro e mangueira, com as seguintes especificações mínimas: consumo de ar de 38,8l/s, frequência de impactos 1110 impactos/min. Custo horário produtivo.(desonerado)	h	1,74	3.626,00	6.309,24
1.2.13	EQ 44050606	Rompedor Pneumático, peso de 32,6Kg, exclusivo o operador, ponteiro e mangueira, com as seguintes especificações mínimas: consumo de ar de 38,8l/s, frequência de impactos 1110 impactos/min. Custo horário improdutivo (motor desligado).(desonerado)	h	1,16	1.554,00	1.802,64
1.2.14	EQ 44100050	Grupo gerador transportável, com potência de 2500W, sem operador, com material de operação e material de manutenção, com as seguintes especificações mínimas: motor a gasolina de 5,5CV, 110V / 240V de corrente alternada ou 12V / 8,3A de corrente contínua. Custo horário produtivo.(desonerado)	h	7,63	906,50	6.916,60
1.2.15	EQ 44100056	Grupo gerador transportável, com potência de 2500W, sem operador, com as seguintes especificações mínimas: motor a gasolina de 5,5CV, 110V / 240V de corrente alternada ou 12V / 8,3A de corrente contínua. Custo horário improdutivo.(desonerado)	h	0,37	388,50	143,75
<b>1.3</b>						
<b>ÁREA 4 - GRAMADO DE ONDAS &amp; JARDIM JAPONÊS</b>						
1.3.1	PJ 04100109	Plantio de grama, tipo Stenotaphrum Secundatum Variação Variegatum, inclusive transporte e fornecimento.(desonerado)	m2	36,53	5.380,49	196.549,30
1.3.2	SE 19050200	Preparo manual de terreno, compreendendo acerto, raspagem eventualmente até 0,25m de profundidade e afastamento lateral do material excedente.(desonerado)	m2	9,91	5.380,49	53.320,66
1.3.3	PJ 19050053	Aducação química com fórmula completa (NPK-04-14-08), em gramados (1 vez por ano).(desonerado)	ha	2686,47	0,53	1.423,83
1.3.4	PJ 04050530	Espécies vegetais com altura de (0,40 a 1,50)m, tipo Arundina Bambusifolia (Orquidea Bambu), Jatropha Podagrica (Batata do Inferno), Strelitzia Reginae (Flor Ave do Paraíso), Heliconia Angusta (Falsa Ave do Paraíso) ou similar e considerando 8 mudas por m2. Fornecimento.(desonerado)	m2	200,00	1.214,00	242.800,00
1.3.5	PJ 04100053	Plantio de cobertura vegetal, considerando 8 mudas por m2.(desonerado)	m2	3,52	1.214,00	4.273,28
1.3.6	PJ 19050870	Revolvimento de solo até 20cm de profundidade.(desonerado)	m2	2,47	1.214,00	2.998,58
1.3.7	PJ 19050060	Terra estrumada, inclusive carga, transporte e descarga. Fornecimento.(desonerado)	m3	210,00	242,80	50.988,00
1.3.8	SE 19050200	Preparo manual de terreno, compreendendo acerto, raspagem eventualmente até 0,25m de profundidade e afastamento lateral do material excedente.(desonerado)	m2	9,91	1.214,00	12.030,74
1.3.9	PJ 14050110	Limitador de grama em polietileno - Linha Borda. Fornecimento e colocação.(desonerado)	m	7,73	1.300,00	10.049,00
1.3.10	BP 19100053	Cordão de concreto simples, com secção de (10x25)cm, moldados no local, inclusive escavação e reaterro.(desonerado)	m	57,89	780,00	45.154,20
1.3.11	CE 04100110	Consultor de serviços técnicos especializados de consultoria de engenharia e arquitetura.(desonerado)	h	126,92	370,00	46.960,40
1.3.12	CE 04100104	Biólogo pleno de serviços técnicos especializados de consultoria de engenharia e arquitetura.(desonerado)	h	37,86	370,00	14.008,20
<b>Jardim Japonês</b>						
1.3.13	PJ 04050830	Espécies vegetais com altura de (0,10 a 0,20)m, tipo Hemerocallis Flava (Hemerocallis, Lírio), Begonia Cucullata ou Semperflorens (Azedinha do Brejo), Coreopsis Grandiflora (Camomila), Episcia Cupreata (Violeta Vermelha), Fittonia Verschaffeltii (Planta Mosaico), Impatiens Waleriana (Maria-Sem-Vergonha), Maranta Leuconura (Barriga de Sapo), Petúnia Hybrida (Petúnia), Tagetes Patula (Cravo-Francês), Verbena Hibrida (Verbena / Camaradilha) ou similar e considerando 25 mudas por m2. Fornecimento.(desonerado)	m2	95,00	43,50	4.132,50
1.3.14	PJ 04100065	Plantio de cobertura vegetal, considerando 25 mudas por m2.(desonerado)	m2	11,00	43,50	478,50
1.3.15	PJ 04050610	Espécies vegetais com altura de (0,10 a 0,40)m, tipo Jasminum Nitidum (Jasmim Estrela), Barleria Cristata (Caetizinho), Canna Denudata (Cana da Índia), Canna x Generalis (Cana-Índica, Biri), Curculigo Capitulata (Curculigo), Dichorisandra Thyrsiflora (Gengibre Azul), Ixora SP (Ixora Anã), Kalanchoe Gastonis-Bonnieri (Planta da Vida), Maranta Arundinacea (Araruta), Tradescantia Spathacea (Rhoéo), Zantedeschia Aethiopica (Copo de Leite) ou similar e considerando 12 mudas por m2. Fornecimento.(desonerado)	m2	180,00	57,20	10.296,00
1.3.16	PJ 04100056	Plantio de cobertura vegetal, considerando 12 mudas por m2.(desonerado)	m2	5,28	57,20	302,02
1.3.17	PJ 04050830	Espécies vegetais com altura de (0,10 a 0,20)m, tipo Hemerocallis Flava (Hemerocallis, Lírio), Begonia Cucullata ou Semperflorens (Azedinha do Brejo), Coreopsis Grandiflora (Camomila), Episcia Cupreata (Violeta Vermelha), Fittonia Verschaffeltii (Planta Mosaico), Impatiens Waleriana (Maria-Sem-Vergonha), Maranta Leuconura (Barriga de Sapo), Petúnia Hybrida (Petúnia), Tagetes Patula (Cravo-Francês), Verbena Hibrida (Verbena / Camaradilha) ou similar e considerando 25 mudas por m2. Fornecimento.(desonerado)	m2	95,00	136,10	12.929,50
1.3.18	PJ 04100065	Plantio de cobertura vegetal, considerando 25 mudas por m2.(desonerado)	m2	11,00	136,10	1.497,10
1.3.19	PJ 04050860	Espécies vegetais com altura de (0,15 a 0,30)m, tipo Ophiopogon Jaburan (Barba - de - Serpente), Kalanchoe Blossfeldiana (Calancoê), Maranta Bicolor (Caeté) ou similar e considerando 25 mudas por m2. Fornecimento.(desonerado)	m2	50,00	35,90	1.795,00
1.3.20	PJ 04100065	Plantio de cobertura vegetal, considerando 25 mudas por m2.(desonerado)	m2	11,00	35,90	394,90
1.3.21	PJ 04050530	Espécies vegetais com altura de (0,40 a 1,50)m, tipo Arundina Bambusifolia (Orquidea Bambu), Jatropha Podagrica (Batata do Inferno), Strelitzia Reginae (Flor Ave do Paraíso), Heliconia Angusta (Falsa Ave do Paraíso) ou similar e considerando 8 mudas por m2. Fornecimento.(desonerado)	m2	200,00	18,20	3.640,00
1.3.22	PJ 04100065	Plantio de cobertura vegetal, considerando 25 mudas por m2.(desonerado)	m2	11,00	18,20	200,20
1.3.23	PJ 04050830	Espécies vegetais com altura de (0,10 a 0,20)m, tipo Hemerocallis Flava (Hemerocallis, Lírio), Begonia Cucullata ou Semperflorens (Azedinha do Brejo), Coreopsis Grandiflora (Camomila), Episcia Cupreata (Violeta Vermelha), Fittonia Verschaffeltii (Planta Mosaico), Impatiens Waleriana (Maria-Sem-Vergonha), Maranta Leuconura (Barriga de Sapo), Petúnia Hybrida (Petúnia), Tagetes Patula (Cravo-Francês), Verbena Hibrida (Verbena / Camaradilha) ou similar e considerando 25 mudas por m2. Fornecimento.(desonerado)	m2	95,00	13,30	1.263,50
1.3.24	PJ 04100065	Plantio de cobertura vegetal, considerando 25 mudas por m2.(desonerado)	m2	11,00	13,30	146,30
1.3.25	PJ 04050610	Espécies vegetais com altura de (0,10 a 0,40)m, tipo Jasminum Nitidum (Jasmim Estrela), Barleria Cristata (Caetizinho), Canna Denudata (Cana da Índia), Canna x Generalis (Cana-Índica, Biri), Curculigo Capitulata (Curculigo), Dichorisandra Thyrsiflora (Gengibre Azul), Ixora SP (Ixora Anã), Kalanchoe Gastonis-Bonnieri (Planta da Vida), Maranta Arundinacea (Araruta), Tradescantia Spathacea (Rhoéo), Zantedeschia Aethiopica (Copo de Leite) ou similar e considerando 12 mudas por m2. Fornecimento.(desonerado)	m2	180,00	68,60	12.348,00
1.3.26	PJ 04100056	Plantio de cobertura vegetal, considerando 12 mudas por m2.(desonerado)	m2	5,28	68,60	362,21
1.3.27	PJ 04050720	Espécies vegetais com altura de (0,20 a 0,40)m, tipo Ctenanthe Setosa (Maranta Cinza), Calathea Makoyana (Maranta Pavão), Belamcanda Chinensis (Flor Leopardo), Miscanthus Sinensis (Capim Zebra), Nephrolepis Pectinata (Samambaia Paulista), Sansevieria Trifasciata "Laurentii" (Espada de São Jorge) ou similar e considerando 16 mudas por m2. Fornecimento.(desonerado)	m2	128,00	66,20	8.473,60
1.3.28	PJ 04100059	Plantio de cobertura vegetal, considerando 16 mudas por m2.(desonerado)	m2	7,04	66,20	466,05
1.3.29	PJ 04050610	Espécies vegetais com altura de (0,10 a 0,40)m, tipo Jasminum Nitidum (Jasmim Estrela), Barleria Cristata (Caetizinho), Canna Denudata (Cana da Índia), Canna x Generalis (Cana-Índica, Biri), Curculigo Capitulata (Curculigo), Dichorisandra Thyrsiflora (Gengibre Azul), Ixora SP (Ixora Anã), Kalanchoe Gastonis-Bonnieri (Planta da Vida), Maranta Arundinacea (Araruta), Tradescantia Spathacea (Rhoéo), Zantedeschia Aethiopica (Copo de Leite) ou similar e considerando 12 mudas por m2. Fornecimento.(desonerado)	m2	180,00	46,40	8.352,00
1.3.30	PJ 04100056	Plantio de cobertura vegetal, considerando 12 mudas por m2.(desonerado)	m2	5,28	46,40	244,99
1.3.31	PJ 04050520	Espécies vegetais com altura de (0,25 a 1,00)m, tipo Sanchezia Nobilis (Sanquêsia), Allamanda SP (Alamanda), Anthurium Andraeanum (Antúrio de Flor), Alocasia Cucullata (Inhame Chines), Crinum Asiaticum (Crino Branco), Panbanus Veitchii (Pandano Veitchii), Spathoglottis Plicata (Orquidea Violeta) ou similar e considerando 8 mudas por m2. Fornecimento.(desonerado)	m2	128,00	351,80	45.030,40
1.3.32	PJ 04100053	Plantio de cobertura vegetal, considerando 8 mudas por m2.(desonerado)	m2	3,52	1.317,10	4.636,19
1.3.33	PJ 04050520	Espécies vegetais com altura de (0,25 a 1,00)m, tipo Sanchezia Nobilis (Sanquêsia), Allamanda SP (Alamanda), Anthurium Andraeanum (Antúrio de Flor), Alocasia Cucullata (Inhame Chines), Crinum Asiaticum (Crino Branco), Panbanus Veitchii (Pandano Veitchii), Spathoglottis Plicata (Orquidea Violeta) ou similar e considerando 8 mudas por m2. Fornecimento.(desonerado)	m2	128,00	33,60	4.300,80
1.3.34	PJ 04100053	Plantio de cobertura vegetal, considerando 8 mudas por m2.(desonerado)	m2	3,52	33,60	118,27

ITEM	COMPOSIÇÕES	DESCRIÇÃO DOS SERVIÇOS	un	P. UNIT	QUANTI.	VALOR (R\$)
1.3.35	PJ 04050520	Espécies vegetais com altura de (0,25 a 1,00)m, tipo Sanchezia Nobilis (Sanquêsia), Allamanda SP (Alamanda), Anthurium Andraeanum (Antúrio de Flor), Alocasia Cucullata (Inhame Chines), Crinum Asiaticum (Crino Branco), Panbanus Veitchi (Pandanus Veitchi), Spathoglottis Plicata (Orquídea Violeta) ou similar e considerando 8 mudas por m2. Fornecimento.(desonerado)	m2	128,00	6,90	883,20
1.3.36	PJ 04100053	Plantio de cobertura vegetal, considerando 8 mudas por m2.(desonerado)	m2	3,52	6,90	24,29
1.3.37	PJ 19050870	Revolvimento de solo até 20cm de profundidade.(desonerado)	m2	2,47	1.360,35	3.360,06
1.3.38	PJ 19050060	Terra estrumada, inclusive carga, transporte e descarga. Fornecimento.(desonerado)	m3	210,00	40,81	8.570,21
1.3.39	SE 19050200	Preparo manual de terreno, compreendendo acerto, raspagem eventualmente até 0,25m de profundidade e afastamento lateral do material excedente.(desonerado)	m2	9,91	1.360,35	13.481,07
1.3.40	pj 09500550	Espécies vegetais nativas com CAP (Circunferência na Altura do Peito) variando entre 0,15m e 0,20m e altura entre 3,00m e 3,50m. Fornecimento.(desonerado)	un	40,00	25,70	1.028,00
1.3.41	pj 09050201	Plantio de árvore de 2,50m de altura, de qualquer espécie, em logradouro público, inclusive transporte, abertura de cova de (80 x 80 x 80)cm, terra estrumada, estaca de madeira (tutor), amarrão com fitilho e retirada do material excedente, exclusive o fornecimento da árvore, tento, demolição e recomposição de passeio.(desonerado)	un	238,37	25,70	6.126,11
1.3.42	PJ 19050454	Irrigação de árvore e/ou palmeira com Caminhão Pipa, inclusive fornecimento da água.(desonerado)	un	1,15	154,20	177,33
1.3.43	PJ 09600152	Espécies vegetais com altura de (6,00 a 7,00)m Tipo Palmeira Syagrus Romanzoffiana (Baba-de-Boi / Gerivá); Aiphanes Caryotifolia (Palmeira "Spine"); Livistonia Chinensis (Leque da China / Falsa Latânia); Roystonea Oleracea (Palmeira Real) ou similar. Fornecimento.(desonerado)	un	380,00	70,40	26.752,00
1.3.44	PJ 09050255	Plantio de árvore de 2,50m de altura, de qualquer espécie, em logradouro público, inclusive transporte, abertura de cova de (1,50 x 1,50 x 1,00)m, terra estrumada, estaca de madeira (tutor), amarrão com fitilho e retirada do material excedente, exclusive o fornecimento da árvore, plantio de cobertura, tento, demolição e recomposição de passeio. (desonerado)	un	624,99	70,40	43.999,30
1.3.45	PJ 19050454	Irrigação de árvore e/ou palmeira com Caminhão Pipa, inclusive fornecimento da água.(desonerado)	un	1,15	422,40	485,76
1.3.46	PJ 09600152	Espécies vegetais com altura de (6,00 a 7,00)m Tipo Palmeira Syagrus Romanzoffiana (Baba-de-Boi / Gerivá); Aiphanes Caryotifolia (Palmeira "Spine"); Livistonia Chinensis (Leque da China / Falsa Latânia); Roystonea Oleracea (Palmeira Real) ou similar. Fornecimento.(desonerado)	un	380,00	1.190,40	452.352,00
1.3.47	PJ 09050235	Plantio de árvore de 2,50m de altura, de qualquer espécie, em logradouro público, inclusive transporte, abertura de cova de (1,20 x 1,50 x 1,00)m, terra estrumada, estaca de madeira (tutor), amarrão com fitilho e retirada do material excedente, exclusive o fornecimento da árvore, plantio de cobertura, tento, demolição e recomposição de passeio. (desonerado)	un	511,21	1.190,40	608.544,38
1.3.48	PJ 19050454	Irrigação de árvore e/ou palmeira com Caminhão Pipa, inclusive fornecimento da água.(desonerado)	un	1,15	7.142,40	8.213,76
1.3.49	PJ 09500600	Espécies vegetais nativas com CAP (Circunferência na Altura do Peito) variando entre 0,20m e 0,25m e altura entre 3,50m e 4,00m. Fornecimento.(desonerado)	un	180,00	30,90	5.562,00
1.3.50	PJ 09050220	Plantio de árvore de 2,50m de altura, de qualquer espécie, em logradouro público, inclusive transporte, abertura de cova de (0,90 x 1,50 x 1,00)m, terra estrumada, estaca de madeira (tutor), amarrão com fitilho e retirada do material excedente, exclusive o fornecimento da árvore, plantio de cobertura, tento, demolição e recomposição de passeio. (desonerado)	un	397,43	30,90	12.280,59
1.3.51	PJ 19050454	Irrigação de árvore e/ou palmeira com Caminhão Pipa, inclusive fornecimento da água.(desonerado)	un	1,15	185,40	213,21
1.3.52	PJ 09600152	Espécies vegetais com altura de (6,00 a 7,00)m Tipo Palmeira Syagrus Romanzoffiana (Baba-de-Boi / Gerivá); Aiphanes Caryotifolia (Palmeira "Spine"); Livistonia Chinensis (Leque da China / Falsa Latânia); Roystonea Oleracea (Palmeira Real) ou similar. Fornecimento.(desonerado)	un	380,00	152,60	57.988,00
1.3.53	PJ 09050235	Plantio de árvore de 2,50m de altura, de qualquer espécie, em logradouro público, inclusive transporte, abertura de cova de (1,20 x 1,50 x 1,00)m, terra estrumada, estaca de madeira (tutor), amarrão com fitilho e retirada do material excedente, exclusive o fornecimento da árvore, plantio de cobertura, tento, demolição e recomposição de passeio. (desonerado)	un	511,21	152,60	78.010,65
1.3.54	PJ 19050454	Irrigação de árvore e/ou palmeira com Caminhão Pipa, inclusive fornecimento da água.(desonerado)	un	1,15	915,60	1.052,94
1.3.55	PT 04550101	<b>Pintura da Ciclovía</b> Pintura de superfície de concreto ou aço com tinta epóxi tolerante a superfície molhada para isolamento elétrico, inclusive preparo desta, compreendendo desengraxeamento com a utilização de detergente biodegradável e lavagem com água doce, remoção da camada de óxido de zinco e outras impurezas através de limpeza com escova manual e posterior trapeamento, aplicação de tinta de aderência epóxi-isocianato com espessura mínima de 20 µm e posterior aplicação de duas demãos da tinta epóxi isolante com espessura mínima de 300 µm. (desonerado).	m2	127,04	3.494,00	443.877,76
1.3.56	ST 74050500	Retirada de massa termoplástica.(desonerado)	m2	85,32	500,00	42.660,00
1.3.57	SC 04100300	<b>Recuperações Pontuais na Ciclovía</b> Demolição, com equipamento de ar comprimido, de pisos ou pavimento de concreto armado, inclusive afastamento lateral dentro de canteiro de serviços.(desonerado)	m3	272,48	174,70	47.602,26
1.3.58	ET 04050601	Materiais para confecção de concreto estrutural dosado para uma resistência característica à compressão (fck) mínimo de 30MPa, inclusive perdas. Fornecimento.(desonerado)	m3	407,99	174,70	71.275,85
1.3.59	ET 04200200	Preparo mecânico de concreto, compreendendo a mistura e o amassamento em betoneira, exclusive materiais, considerando produção normal.(desonerado)	m3	61,30	174,70	10.709,11
1.3.60	ET 04250703	Lançamento de concreto em peças armadas, inclusive a colocação, o adensamento e o acabamento, exclusive o transporte (TC 05.10.0050), considerando a produção normal.(desonerado)	m3	49,36	174,70	8.623,19
1.3.61	ET 14100150	Formas de madeira para moldagem de peças de concreto armado com paramentos planos, em lajes, vigas, paredes, etc., inclusive fornecimento dos materiais e desmoldagem servindo a madeira 2 vezes, tábuas de madeira serrada, com 2,5cm de espessura, servindo também para travessas, exclusive escoramento.(desonerado)	m2	91,12	436,75	39.796,66
1.3.62	ET 19300050	Escoramento de formas de caixas de concreto em geral, cintas, blocos de fundação e ou paramentos verticais até 1,5m; com aproveitamento da madeira 2 vezes, inclusive retirada.(desonerado)	m2	46,72	436,75	20.404,96
1.3.63	ET 39050109	Tela de aço soldada Telcon Q-196 ou similar, com malha de (10x10)cm, CA-60, com diâmetro de 5mm e 3,11Kg/m2. Fornecimento e colocação.(desonerado)	m2	25,00	873,50	21.837,50
1.3.64	ET 39050121	Tela de aço soldada Telcon Q-503 ou similar, com malha de (10x10)cm, CA-60, com diâmetro de 8mm e 7,97Kg/m2. Fornecimento e colocação.(desonerado)	m2	73,91	873,50	64.560,39
1.3.65	AD 34150050	Controle tecnológico de obras em concreto armado, considerando-se apenas o controle do concreto e constando de coleta, moldagem e capeamento de corpos de prova, transporte até 50Km, ensaios de resistência à compressão aos 28 dias e "slump test", medido por m3 de concreto colocado nas formas.(desonerado)	m3	34,98	174,70	6.111,01
1.3.66	ST 74150050	Símbolos em laminado elastoplástico, com 1,5mm de espessura e com medidas diversas, em cores, com micro-esferas de vidro. Em projetos que utilizem entre 150 e 500m2 do material. Fornecimento e aplicação.(desonerado)	m2	370,85	150,00	55.627,50
1.3.67	ST 74050300	Sinalização horizontal com massa termoplástica, aplicada por aspersão, conforme especificação CET-RIO, em projetos acima de 400m2.(desonerado)	m2	46,33	350,00	16.215,50
1.3.68	ST 74050450	Sinalização horizontal com massa termoplástica, aplicada por extrusão, em projetos acima de 150m2, conforme especificações da CET-RIO.(desonerado)	m2	98,13	25,60	2.512,13
<b>1.4</b>						<b>201.119,04</b>
1.4.1	PJ 04050630	Espécies vegetais com altura de (0,20 a 0,80)m, tipo Helicônia Psittacorum (Helicônia Papagaio), Xanthosoma Lindenii (Xantia), Calathea Zebrina (Calatea Zebra), Jasminum Sambac (Bogari) ou similar e considerando 12 mudas por m2. Fornecimento.(desonerado)	m2	192,00	383,30	73.593,60
1.4.2	PJ 98990306	Vaso plástico redondo, na cor terracota, cerâmica ou cinza, com diâmetro entre 41cm e 50cm e altura entre 36cm e 40cm, inclusive prato. Fornecimento.(desonerado)	un	99,50	384,30	38.237,85
1.4.3	PJ 04100056	Plantio de cobertura vegetal, considerando 12 mudas por m2.(desonerado)	m2	5,28	384,30	2.029,10
1.4.4	PJ 19050060	Terra estrumada, inclusive carga, transporte e descarga. Fornecimento.(desonerado)	m3	210,00	134,50	28.245,00
1.4.5	SC 04100350	<b>Fechamento de Acesso Irregular</b> Demolição, com equipamento de ar comprimido, de pavimentação de concreto asfáltico, com 5cm de espessura, inclusive afastamento lateral dentro do canteiro de serviços.(desonerado)	m2	18,75	440,00	8.250,00
1.4.6	sc 04052900	Remoção manual de passeio de pedra portuguesa, inclusive farofa ou colchão de assentamento com até 5cm de espessura.(desonerado)	m2	9,08	400,00	3.632,00
1.4.7	sc 04050200	Arrancamento de grades, gradis, alambrados, cercas e portões.(desonerado)	m2	16,51	162,00	2.674,62
1.4.8	SE 19050200	Preparo manual de terreno, compreendendo acerto, raspagem eventualmente até 0,25m de profundidade e afastamento lateral do material excedente.(desonerado)	m2	9,91	440,00	4.360,40
1.4.9	pj 04100100	Plantio de grama em placas, tipo São Carlos, Batatais ou Larga, inclusive o fornecimento da grama, terra preta, preparo de terreno e calagem.(desonerado)	m2	29,85	440,00	13.134,00
1.4.10	pj 19050200	Aterro com terra preta simples, para execução de gramados.(desonerado)	m3	343,23	22,00	7.551,06
1.4.11	pj 19050451	Irrigação de gramado e/ou canteiros com Caminhão Pipa, inclusive fornecimento da água.(desonerado)	m2	0,31	1.760,00	545,60
1.4.12	rv 14600203	Piso de pedra portuguesa, em desenho simples, com aproximadamente 40% de pedra preta e 60% de pedra branca, assentado sobre mistura de cimento e saibro no traço 1:5, inclusive acerto do terreno. Fornecimento e colocação.(desonerado)	m2	146,15	40,00	5.846,00
1.4.13	bp 19050053	Meio-fio reto de granito, altura de 0,35m, apicoado comum, fornecimento e assentamento com rejuntamento de argamassa de cimento e areia no traço 1:4.(desonerado)	m	160,77	20,00	3.215,40
1.4.14	tc 09050350	Carga e descarga mecânica, com Pá-Carregadeira e Caminhão Basculante a óleo diesel, consideradas para o caminhão a espera, manobra, carga e descarga e quanto à carregadeira, espera e operação.(desonerado)	t	1,87	235,40	440,20
1.4.15	tc 04050700	Transporte de carga de qualquer natureza; exclusive as despesas de carga e descarga tanto de espera do caminhão como do servente ou equipamento auxiliar, em média velocidade (Vm=40Km/h), em Caminhão Basculante a óleo diesel, com capacidade útil de 17t.(desonerado)	t.Km	0,80	7.062,00	5.649,60

ITEM	COMPOSIÇÕES	DESCRIÇÃO DOS SERVIÇOS	un	P. UNIT	QUANTI.	VALOR (R\$)
1.4.16	tc 09050700	Disposição final de materiais e resíduos de obras em locais de operação e disposição final apropriados, autorizados e/ou licenciados pelos órgãos de licenciamento e de controle ambiental, medida por tonelada transportada, sendo comprovada conforme legislação pertinente. (desonerado)	t	15,78	235,40	3.714,61
<b>1.5</b>		<b>ÁREA 1 - BOULEVARD &amp; VIAS</b>				#####
1.5.1	PJ 09600152	Espécies vegetais com altura de (6,00 a 7,00)m Tipo Palmeira Syagrus Romanzoffiana (Baba-de-Boi / Gerivá); Alphanes Caryotifolia (Palmeira "Spine"); Livistonia Chinensis (Leque da China / Falsa Latânia); Roystonea Oleracea (Palmeira Real) ou similar. Fornecimento.(desonerado)	un	380,00	60,00	22.800,00
1.5.2	PJ 09050235	Plantio de arvore de 2,50m de altura, de qualquer especie, em logradouro publico, inclusive transporte, abertura de cova de (1,20 x 1,50 x 1,00)m, terra estrumada, estaca de madeira (tutor), amarrío com fitilho e retirada do material excedente, exclusive o fornecimento da arvore, plantio de cobertura, tento, demolicao e recomposicao de passeio. (desonerado)	un	511,21	60,00	30.672,60
1.5.3	PJ 04050830	Espécies vegetais com altura de (0,10 a 0,20)m, tipo Hemerocallis Flava (Hemerocallis, Lírio), Begonia Cucullata ou Semperflorens (Azedinha do Brejo), Coreopsis Grandiflora (Camomila), Episcia Cupreata (Violeta Vermelha), Fittonia Verschaffeltii (Planta Mosaico), Impatiens Waleriana (Maria-Sem-Vergonha), Maranta Leuconura (Barriga de Sapo), Petúnia Hybrida (Petúnia), Tagetes Patula (Cravo-Francês), Verbena Hibrida (Verbena / Camaradinha) ou similar e considerando 25 mudas por m2. Fornecimento.(desonerado)	m2	95,00	2.000,00	190.000,00
1.5.4	PJ 04100065	Plantio de cobertura vegetal, considerando 25 mudas por m2.(desonerado)	m2	11,00	2.000,00	22.000,00
1.5.5	PJ 19050870	Revolvimento de solo até 20cm de profundidade.(desonerado)	m2	2,47	2.000,00	4.940,00
1.5.6	PJ 04100109	Plantio de grama, tipo Stenotaphrum Secundatum Variação Variegatum, inclusive transporte e fornecimento.(desonerado)	m2	36,53	1.825,00	66.667,25
1.5.7	SE 19050200	Preparo manual de terreno, compreendendo acerto, raspagem eventualmente até 0,25m de profundidade e afastamento lateral do material excedente.(desonerado)	m2	9,91	1.825,00	18.085,75
1.5.8	PJ 19050060	Terra estrumada, inclusive carga, transporte e descarga. Fornecimento.(desonerado)	m3	210,00	365,00	76.650,00
1.5.9	PJ 19050053	Adubação química com fórmula completa (NPK-04-14-08), em gramados (1 vez por ano).(desonerado)	ha	2686,47	0,18	483,56
1.5.10	PJ 19100250	Podá de arvore de médio porte para remoção de árvores, compreendendo o emprego de Caminhão Carroceria Fixa de 7,5t, elevador equipado com caçamba atingindo altura média de 15m, moto serra, escada, corda, serrote, machados, equipamento de segurança, compreendendo somatório de volume até 4m3.(desonerado)	un	891,00	30,00	26.730,00
1.5.11	PJ 39100356	Tratamento fitossanitário em árvores, compreendendo: execução de pequenas podas (galhos e ramos comprometidos); raspagem de material necrosado; aplicação de fungicidas, inseticidas, hormônios, impermeabilizantes e fertilizantes; alargamento de golas; revolvimento de solo, remoção e transporte de material; recomposição e plantio de cobertura nas golas.(desonerado)	un	2589,05	5,00	12.945,25
1.5.12	PJ 14050110	Limitador de grama em polietileno - Linha Borda. Fornecimento e colocação.(desonerado)	m	7,73	400,00	3.092,00
1.5.13	BP 09200350	Revestimento intertravado com peças (blocos) de concreto com cimento, cor natural, com resistência à compressão de 35MPa, altamente vibro-prensados, (16 faces), holandês (retangular), com espessura de 6cm, com todos os materiais e equipamentos, inclusive compactação com soquete vibratório, corte dos blocos para arremate, com máquina de juntas (serra para concreto) e "colchão" de areia para assentamento e rejuntamento, de acordo com as normas NBR 9780 e NBR 9781, Pré-moldado UNI-STEIN, raquete ou similar.(desonerado)	m2	104,11	1.700,00	176.987,00
1.5.14	BP 19100053	Cordão de concreto simples, com secção de (10x25)cm, moldados no local, inclusive escavação e reaterro.(desonerado)	m	57,89	900,00	52.101,00
1.5.15	PJ 24050120	Banco padrão "Rio Cidade Leblon" com assento em ripas de maçananduba envernizadas, presas por cabo de aço. Suporte em barras de aço galvanizada dobradas, na cor prata. Fornecimento e instalação.(desonerado)	un	1863,46	45,00	83.855,70
		<b>Vias</b>				
1.5.16	PJ 09600152	Espécies vegetais com altura de (6,00 a 7,00)m Tipo Palmeira Syagrus Romanzoffiana (Baba-de-Boi / Gerivá); Alphanes Caryotifolia (Palmeira "Spine"); Livistonia Chinensis (Leque da China / Falsa Latânia); Roystonea Oleracea (Palmeira Real) ou similar. Fornecimento.(desonerado)	un	380,00	80,00	30.400,00
1.5.17	PJ 09500600	Espécies vegetais nativas com CAP (Circunferência na Altura do Peito) variando entre 0,20m e 0,25m e altura entre 3,50m e 4,00m. Fornecimento.(desonerado)	un	180,00	100,00	18.000,00
1.5.18	PJ 09050235	Plantio de arvore de 2,50m de altura, de qualquer especie, em logradouro publico, inclusive transporte, abertura de cova de (1,20 x 1,50 x 1,00)m, terra estrumada, estaca de madeira (tutor), amarrío com fitilho e retirada do material excedente, exclusive o fornecimento da arvore, plantio de cobertura, tento, demolicao e recomposicao de passeio. (desonerado)	un	511,21	180,00	92.017,80
1.5.19	PJ 04050830	Espécies vegetais com altura de (0,10 a 0,20)m, tipo Hemerocallis Flava (Hemerocallis, Lírio), Begonia Cucullata ou Semperflorens (Azedinha do Brejo), Coreopsis Grandiflora (Camomila), Episcia Cupreata (Violeta Vermelha), Fittonia Verschaffeltii (Planta Mosaico), Impatiens Waleriana (Maria-Sem-Vergonha), Maranta Leuconura (Barriga de Sapo), Petúnia Hybrida (Petúnia), Tagetes Patula (Cravo-Francês), Verbena Hibrida (Verbena / Camaradinha) ou similar e considerando 25 mudas por m2. Fornecimento.(desonerado)	m2	95,00	1.000,00	95.000,00
1.5.20	PJ 04100065	Plantio de cobertura vegetal, considerando 25 mudas por m2.(desonerado)	m2	11,00	1.000,00	11.000,00
1.5.21	PJ 19050870	Revolvimento de solo até 20cm de profundidade.(desonerado)	m2	2,47	1.000,00	2.470,00
1.5.22	PJ 04100109	Plantio de grama, tipo Stenotaphrum Secundatum Variação Variegatum, inclusive transporte e fornecimento.(desonerado)	m2	36,53	3.676,35	134.297,07
1.5.23	SE 19050200	Preparo manual de terreno, compreendendo acerto, raspagem eventualmente até 0,25m de profundidade e afastamento lateral do material excedente.(desonerado)	m2	9,91	3.676,35	36.432,63
1.5.24	PJ 19050060	Terra estrumada, inclusive carga, transporte e descarga. Fornecimento.(desonerado)	m3	210,00	735,27	154.406,70
1.5.25	PJ 19050053	Adubação química com fórmula completa (NPK-04-14-08), em gramados (1 vez por ano).(desonerado)	ha	2686,47	0,36	967,13
1.5.26	PJ 19100250	Podá de arvore de médio porte para remoção de árvores, compreendendo o emprego de Caminhão Carroceria Fixa de 7,5t, elevador equipado com caçamba atingindo altura média de 15m, moto serra, escada, corda, serrote, machados, equipamento de segurança, compreendendo somatório de volume até 4m3.(desonerado)	un	891,00	30,00	26.730,00
1.5.27	PJ 39100356	Tratamento fitossanitário em árvores, compreendendo: execução de pequenas podas (galhos e ramos comprometidos); raspagem de material necrosado; aplicação de fungicidas, inseticidas, hormônios, impermeabilizantes e fertilizantes; alargamento de golas; revolvimento de solo, remoção e transporte de material; recomposição e plantio de cobertura nas golas.(desonerado)	un	2589,05	3,00	7.767,15
1.5.28	PJ 14050110	Limitador de grama em polietileno - Linha Borda. Fornecimento e colocação.(desonerado)	m	7,73	300,00	2.319,00
		<b>Refazimento das Vias (Vias de Acesso e Serviços)</b>				
1.5.29	SE 19050200	Preparo manual de terreno, compreendendo acerto, raspagem eventualmente até 0,25m de profundidade e afastamento lateral do material excedente.(desonerado)	m2	9,91	4.632,97	45.912,73
1.5.30	BP 04050103	Camada de bloqueio (colchão) de pó-de-pedra, espalhado e comprimido mecanicamente, medida após compressão.(desonerado)	m3	129,68	694,95	90.120,53
1.5.31	BP 04050400	Impressão de base de pavimentação, conforme Caderno de Encargos - PCRU.(desonerado)	m2	12,63	4.632,97	58.514,41
1.5.32	BP 09050100	Concreto betuminoso usinado a quente, para camada de rolamento, de acordo com as especificações da PCRJ; exclusive transporte da usina para a pista e espalhamento da mistura.(desonerado)	t	574,49	532,79	306.083,42
1.5.33	BP 09050303	Espalhamento com vibro acabadora eletrônica e compactação mecânica de qualquer tipo de concreto asfáltico usinado a quente, executado de acordo com as especificações da PCRJ.(desonerado)	t	7,46	532,79	3.974,62
1.5.34	TC 04050700	Transporte de carga de qualquer natureza; exclusive as despesas de carga e descarga tanto de espera do caminhão como do servente ou equipamento auxiliar, em média velocidade (Vm=40Km/h), em Caminhão Basculante a óleo diesel, com capacidade útil de 17t.(desonerado)	t.Km	0,80	10.655,83	8.524,66
1.5.35	ST 74050300	Sinalização horizontal com massa termoplástica, aplicada por aspersão, conforme especificação CET-RIO, em projetos acima de 400m2.(desonerado)	m2	46,33	200,00	9.266,00
1.5.36	BP 19300050	Levantamento e reassentamento de meio-fio.(desonerado)	m	55,49	450,00	24.970,50
1.5.37	BP 19300053	Levantamento e reassentamento de tento ou travessão.(desonerado)	m	44,53	450,00	20.038,50
		<b>Instalação Balizadores</b>				
1.5.38	PJ 24250060	Balizador tipo 'Rio Cidade Olegário Maciel' com 830 mm de altura em tubo galvanizado com diâmetro de 3", com 3 a 3,2 mm de espessura com peso mínimo de 12 kg. Tampa torneada fixada com pino prisioneiro. Acabamento em pintura eletrostática em toda a peça e tampa vermelha. Fixação com vergalhão de construção estriado de 1/2" soldado na parte inferior do tubo. Fornecimento e instalação.(desonerado)	un	639,29	154,00	98.450,66
		<b>Remanejamento Postes Boulevard &amp; Vias</b>				
1.5.39	IP 59200500	Retirada de poste de concreto ou aço de 4,50m a 9m.(desonerado)	un	113,22	10,00	1.132,20
1.5.40	IP 04350150	Fundação simples de concreto pré-moldado, padrão RIOLUZ, com chumbadores de aço provido de arruelas e porcas, para fixação de postes de aço reto ou de composto de poliéster reforçado com fibra de vidro - PRFV, seção única, ambos de 7,00 m a 11,00 m, exclusive o poste e chumbadores. (desonerado)	un	172,12	10,00	1.721,20
1.5.41	IP 04300250	Poste de aço, reto, de 7m a 11m, com flange de aço soldado na sua base, fixado por parafusos chumbadores engastados em fundação de concreto, exclusive fundação e fornecimento do poste. Assentamento.(desonerado)	un	212,28	10,00	2.122,80
1.5.42	IP 14300256	Cabo de cobre, flexível, 750V, seção de 3x10mm2, PVC/ 70°C. Fornecimento.(desonerado)	m	22,00	100,00	2.200,00
1.5.43	IP 29250053	Conduíte flexível galvanizado, de 19mm (3/4"). Fornecimento e colocação.(desonerado)	m	16,45	34,00	559,30
1.5.44	MT 04050050	Escavação manual de vala em material de 1ª categoria (areia, argila ou picarra), até 1,50m, exclusive escoramento e esgotamento.(desonerado)	m3	33,02	85,00	2.806,70
1.5.45	MT 14050250	Reaterro de vala, compactado a maço, em camadas de 30cm de espessura máxima, com material de boa qualidade.(desonerado)	m3	34,67	85,00	2.946,95
		<b>Instalação Novos Postes e Infra Boulevard &amp; Vias</b>				
1.5.46	ST 64050800	Poste de aço galvanizado, cônico, contínuo, reto, poligonal, 12m de altura, para suporte à câmera de TV. Fornecimento e assentamento.(desonerado)	un	6250,23	50,00	312.511,50

ITEM	COMPOSIÇÕES	DESCRIÇÃO DOS SERVIÇOS	un	P. UNIT	QUANTI.	VALOR (R\$)
1.5.47	IP 04600153	Pintura de poste de aço curvo, de 1 braço, de 11m até 15m, com 2 demãos de tinta Aluminac ou similar.(desonerado)	un	192,17	50,00	9.608,50
1.5.48	IP 19050053	Aterramento de poste de aço, inclusive fornecimento dos materiais.(desonerado)	un	70,67	50,00	3.533,50
1.5.49	IP 04400600	Construção de fundação antifurto de concreto armado com chumbadores de aço galvanizado provido de arruelas e porcas, para fixação de postes com flange (sapata) antifurto, retos ou curvos, até a altura útil de 9 metros, conforme desenho RIOLUZ A4-2028-PD, incluindo a construção de caixa de passagem de concreto armado, integrada à fundação (oculta), conforme padrão RIOLUZ, incluindo escavação, reaterro, instalação de dreno, tubos, fornecimento do concreto armado, vergalhões e de todos os materiais necessários com exceção do fornecimento do poste e dos chumbadores, incluindo mão de obra e equipamentos. (Desonerado)	un	1885,23	50,00	94.261,50
1.5.50	IP 49050750	Luminária a led, LEDRI-08, corpo em alumínio injetado/extrudado, para instalação em ponta de braço/núcleo, potência máxima de 350 W, fluxo mínimo 30000 lm, temperatura de cor 4000/5500 K, IP 66, IK 08, resistente à UV, tensão de 100/240 V, eficiência mínima 90,6 lm/W, IRC maior ou igual à 70, temperatura de operação de -20/75° C. ESPECIFICAÇÃO: EM-RIOLUZ-094. Fornecimento. (Desonerado)	un	2905,99	50,00	145.299,50
1.5.51	IT 29500200	Lâmpada LED, bulbo, A60, 30W, 100/240V, base E-27. Fornecimento e colocação. (Desonerado)	un	19,02	50,00	951,00
1.5.52	IP 44050050	Base externa para relé fotoelétrico. Fornecimento.(desonerado)	un	15,91	50,00	795,50
1.5.53	IP 44050275	Relé fotoelétrico para iluminação pública, tipo FAIL-OFF, tensão de alimentação de 105V e 305V, potência da carga 1000W ou 1800VA, corrente máxima da carga 10A. Corpo em policarbonato na cor azul, estabilizado ao UV; pinos em latão estanhado, devendo atender a especificação EM-RIOLUZ-66 e ANSI C136.10 e NBR 5126, no que couber. Fornecimento.(desonerado)	un	24,96	50,00	1.248,00
1.5.54	IP 44100100	Colocação de relé fotoelétrico individual, com base, em ponta de braço ou poste curvo (aço ou concreto) de acordo com o padrão da RIOLUZ, com fornecimento das ferragens de fixação; exclusive fornecimento do relé e base.(desonerado)	un	127,68	50,00	6.384,00
1.5.55	IP 19050203	Conjunto de aterramento de rede de baixa tensão (BT) (ver desenho A2-134-CP). Fornecimento e instalação.(desonerado)	un	201,41	50,00	10.070,50
1.5.56	IP 14050050	Rede de baixa tensão (BT), aérea, com 1 condutor de cobre, exclusive fornecimento do condutor (lanche). Instalação.(desonerado)	un	28,30	50,00	1.415,00
1.5.57	IT 24100112	Linha de duto espiral flexível em polietileno de alta densidade, tipo Kanalex ou similar, diâmetro de 50mm (2"), lançado diretamente ao solo com com arame-guia galvanizado revestido em PVC, inclusive emendas e tamponamento, exclusive escavação e reaterro.(desonerado)	m	14,88	500,00	7.440,00
1.5.58	IT 24320074	Cabo de cobre rígido, com isolamento termoplástico, compreendendo: preparo, corte e enfição em eletrodutos, na bitola de 25mm2. Fornecimento e instalação.(desonerado)	m	30,56	500,00	15.280,00
1.5.59	SC 09050450	Elétrica (inclusive encargos sociais).(desonerado)	h	22,84	740,00	16.901,60
1.5.60	AD 39050050	Ajudante (inclusive encargos sociais).(desonerado)	h	16,51	740,00	12.217,40
1.5.61	SE 98990100	Serviços de comissionamento, testes e treinamento pessoal para utilização de subestação abaixadora de tensão.(desonerado)	un	9343,14	1,00	9.343,14
1.5.62	IT 24340080	Cabo de cobre rígido, com isolamento termoplástico, antichama, compreendendo: preparo, corte e enfição em eletrodutos, 600/1000V, na bitola de 50mm2. Fornecimento e instalação.(desonerado)	m	53,80	1.600,00	86.080,00
1.5.63	ST 59400800	Cabo de fibra ótica, monomodo, geleado, para instalação subterrânea em dutos. Fornecimento.(desonerado)	m	10,56	1.600,00	16.896,00
1.5.64	IT 24100068	Eletroduto espiral flexível de polietileno de alta densidade, tipo Kanalex ou similar, diâmetro de 100mm (4"), com arame-guia galvanizado revestido em PVC, inclusive emendas e tamponamento. Fornecimento.(desonerado)	m	15,41	1.600,00	24.656,00
1.5.65	IT 24320503	Cabo de cobre flexível, 750V, seção de 3x1mm2, com condutores de cobre nu, coberto com camada isolante de PVC. Fornecimento e instalação.(desonerado)	m	8,48	1.600,00	13.568,00
1.5.66	IT 24260500	Plug, 3P20A-125/250V, referência 54341, linha Seis, Pial ou similar, preto. Fornecimento e instalação.(desonerado)	un	15,83	50,00	791,50
1.5.67	IT 24600371	Terminal mecânico de cabo de 150mm2. Fornecimento e instalação.(desonerado)	un	29,07	100,00	2.907,00
		<b>Redução da largura da pista e elevação da Caixa D'Água</b>				
1.5.68	SC 04100350	Demolição, com equipamento de ar comprimido, de pavimentação de concreto asfáltico, com 5cm de espessura, inclusive afastamento lateral dentro do canteiro de serviços.(desonerado)	m2	18,75	945,00	17.718,75
1.5.69	ET 04050601	Materiais para confecção de concreto estrutural dosado para uma resistência característica à compressão (fck) mínimo de 30MPa, inclusive perdas. Fornecimento.(desonerado)	m3	407,99	690,45	281.696,70
1.5.70	ET 04200200	Preparo mecânico de concreto, compreendendo a mistura e o amassamento em betoneira, exclusive materiais, considerando produção normal.(desonerado)	m3	61,30	690,45	42.324,59
1.5.71	ET 04250703	Lançamento de concreto em peças armadas, inclusive a colocação, o adensamento e o acabamento, exclusive o transporte (TC 05.10.0050), considerando a produção normal.(desonerado)	m3	49,36	690,45	34.080,61
1.5.72	ET 14100150	Formas de madeira para moldagem de peças de concreto armado com paramentos planos, em lajes, vigas, paredes, etc., inclusive fornecimento dos materiais e desmoldagem servindo a madeira 2 vezes, tábuas de madeira serrada, com 2,5cm de espessura, servindo também para travessas, exclusive escoramento.(desonerado)	m2	91,12	345,23	31.456,90
1.5.73	ET 19300050	Escoramento de formas de caixas de concreto em geral, cintas, blocos de fundação e ou paramentos verticais até 1,5m; com aproveitamento da madeira 2 vezes, inclusive retirada.(desonerado)	m2	46,72	345,23	16.128,91
1.5.74	ET 39050109	Tela de aço soldada Telcon Q-196 ou similar, com malha de (10x10)cm, CA-60, com diâmetro de 5mm e 3,11kg/m2. Fornecimento e colocação.(desonerado)	m2	25,00	945,00	23.625,00
1.5.75	ET 39050121	Tela de aço soldada Telcon Q-503 ou similar, com malha de (10x10)cm, CA-60, com diâmetro de 8mm e 7,97kg/m2. Fornecimento e colocação.(desonerado)	m2	73,91	945,00	69.844,95
1.5.76	AD 34150050	Controle tecnológico de obras em concreto armado, considerando-se apenas o controle do concreto e constando de coleta, moldagem e capeamento de corpos de prova, transporte até 50Km, ensaios de resistência à compressão aos 28 dias e "slump test", medido por m3 de concreto colocado nas formas.(desonerado)	m3	34,98	690,50	24.153,69
1.5.77	SC 34050040	Levantamento ou rebaixamento de grelha de caixa de ralo sobre faixa de rolamento, considerando demolição de camada de asfalto e concreto, movimentação e concretagem, inclusive transporte de material e bota fora do material excedente.(desonerado)	un	205,46	20,00	4.109,20
1.5.78	SC 34050050	Levantamento ou rebaixamento de tampão sobre faixa de rolamento, considerando demolição de camada de asfalto e concreto, movimentação e concretagem, inclusive transporte de material e bota fora do material excedente.(desonerado)	un	292,11	5,00	1.460,55
1.5.79	ST 74150050	Símbolos em laminado elastoplástico, com 1,5mm de espessura e com medidas diversas, em cores, com micro-esferas de vidro. Em projetos que utilizem entre 150 e 500m2 do material. Fornecimento e aplicação.(desonerado)	m2	370,85	150,00	55.627,50
1.5.80	ST 74050300	Sinalização horizontal com massa termoplástica, aplicada por aspersão, conforme especificação CET-RIO, em projetos acima de 400m2.(desonerado)	m2	46,33	50,00	2.316,50
1.5.81	ST 74050450	Sinalização horizontal com massa termoplástica, aplicada por extrusão, em projetos acima de 150m2, conforme especificações da CET-RIO.(desonerado)	m2	98,13	10,30	1.010,74
1.5.82	TC 09050350	Carga e descarga mecânica, com Pá-Carregadeira e Caminhão Basculante a óleo diesel, consideradas para o caminhão a espera, manobra, carga e descarga e quanto à carregadeira, espera e operação.(desonerado)	t	1,87	108,68	203,22
1.5.83	TC 04050700	Transporte de carga de qualquer natureza; exclusive as despesas de carga e descarga tanto de espera do caminhão como do servente ou equipamento auxiliar, em média velocidade (Vm=40Km/h), em Caminhão Basculante a óleo diesel, com capacidade útil de 17t.(desonerado)	t.Km	0,80	3.260,25	2.608,20
1.5.84	TC 09050700	Disposição final de materiais e resíduos de obras em locais de operação e disposição final apropriados, autorizados e/ou licenciados pelos órgãos de licenciamento e de controle ambiental, medida por tonelada transportada, sendo comprovada conforme legislação pertinente.(desonerado)	t	15,78	108,68	1.714,89
1.5.85	SE 19050200	<b>Implantação de passeio em pedra portuguesa</b> Preparo manual de terreno, compreendendo acerto, raspagem eventualmente até 0,25m de profundidade e afastamento lateral do material excedente.(desonerado)	m2	9,91	2.400,00	23.784,00
1.5.86	RV 14600200	Piso de pedra portuguesa, em desenho simples, com aproximadamente 25% de pedra preta, 25% de pedra vermelha e 50% de pedra branca, assentado sobre mistura de cimento e saibro no traço 1:5, inclusive acerto do terreno. Fornecimento e colocação.(desonerado)	m2	155,97	1.200,00	187.164,00
1.5.87	RV 14600203	Piso de pedra portuguesa, em desenho simples, com aproximadamente 40% de pedra preta e 60% de pedra branca, assentado sobre mistura de cimento e saibro no traço 1:5, inclusive acerto do terreno. Fornecimento e colocação.(desonerado)	m2	146,15	1.200,00	175.380,00
1.5.88	BP 19100053	Cordão de concreto simples, com seção de (10x25)cm, moldados no local, inclusive escavação e reaterro.(desonerado)	m	57,89	480,00	27.787,20
1.5.89	SE 19050200	<b>Implantação De Novo Acesso e Pull de Embarque/Desembarque</b> Preparo manual de terreno, compreendendo acerto, raspagem eventualmente até 0,25m de profundidade e afastamento lateral do material excedente.(desonerado)	m2	9,91	6.672,00	66.119,52
1.5.90	BP 04050103	Camada de bloqueio (colchão) de pó-de-pedra, espalhado e comprimido mecanicamente, medida após compressão.(desonerado)	m3	129,68	1.000,80	129.783,74
1.5.91	BP 04050400	Imprimação de base de pavimentação, conforme Caderno de Encargos - PCRI.(desonerado)	m2	12,63	6.672,00	84.267,36
1.5.92	BP 09050100	Concreto betuminoso usinado a quente, para camada de rolamento, de acordo com as especificações da PCRI; exclusive transporte da usina para a pista e espalhamento da mistura.(desonerado)	t	574,49	767,28	440.794,69
1.5.93	BP 09050303	Espalhamento com vibro acabadora eletrônica e compactação mecânica de qualquer tipo de concreto asfáltico usinado a quente, executado de acordo com as especificações da PCRI.(desonerado)	t	7,46	767,28	5.723,91
1.5.94	TC 04050700	Transporte de carga de qualquer natureza; exclusive as despesas de carga e descarga tanto de espera do caminhão como do servente ou equipamento auxiliar, em média velocidade (Vm=40Km/h), em Caminhão Basculante a óleo diesel, com capacidade útil de 17t.(desonerado)	t.Km	0,80	15.345,60	12.276,48
1.5.95	ST 74050300	Sinalização horizontal com massa termoplástica, aplicada por aspersão, conforme especificação CET-RIO, em projetos acima de 400m2.(desonerado)	m2	46,33	250,00	11.582,50
1.5.96	ST 74050450	Sinalização horizontal com massa termoplástica, aplicada por extrusão, em projetos acima de 150m2, conforme especificações da CET-RIO.(desonerado)	m2	98,13	20,00	1.962,60



ITEM	COMPOSIÇÕES	DESCRIÇÃO DOS SERVIÇOS	un	P. UNIT	QUANTI.	VALOR (R\$)
1.5.97	BP 19300050	Levantamento e reassentamento de meio-fio.(desonerado)	m	55,49	100,00	5.549,00
1.5.98	BP 19300053	Levantamento e reassentamento de tento ou travessão.(desonerado)	m	44,53	100,00	4.453,00
		<b>Alargamento da Av. Silvio de Noronha e implantação de calçada lateral</b>				
1.5.99	SC 04050850	Demolição manual de concreto simples com empilhamento lateral dentro do canteiro do serviço.(desonerado)	m3	227,61	241,50	54.967,82
1.5.100	SE 19050200	Preparo manual de terreno, compreendendo acerto, raspagem eventualmente até 0,25m de profundidade e afastamento lateral do material excedente.(desonerado)	m2	9,91	1.985,00	19.671,35
1.5.101	BP 04050103	Camada de bloqueio (colchão) de pó-de-pedra, espalhado e comprimido mecanicamente, medida após compressão.(desonerado)	m3	129,68	241,50	31.317,72
1.5.102	BP 04050400	Imprimação de base de pavimentação, conforme Caderno de Encargos - PCRJ.(desonerado)	m2	12,63	1.610,00	20.334,30
1.5.103	BP 09050100	Concreto betuminoso usinado a quente, para camada de rolamento, de acordo com as especificações da PCRJ; exclusive transporte da usina para a pista e espalhamento da mistura.(desonerado)	t	574,49	185,20	106.395,55
1.5.104	BP 09050303	Espalhamento com vibro acabadora eletrônica e compactação mecânica de qualquer tipo de concreto asfáltico usinado a quente, executado de acordo com as especificações da PCRJ.(desonerado)	t	7,46	185,20	1.381,59
1.5.105	TC 09050350	Carga e descarga mecânica, com Pá-Carregadeira e Caminhão Basculante a óleo diesel, consideradas para o caminhão a espera, manobra, carga e descarga e quanto à carregadeira, espera e operação.(desonerado)	t	1,87	579,60	1.083,85
1.5.106	TC 04050700	Transporte de carga de qualquer natureza; exclusive as despesas de carga e descarga tanto de espera do caminhão como do servente ou equipamento auxiliar, em média velocidade (Vm=40Km/h), em Caminhão Basculante a óleo diesel, com capacidade útil de 17t.(desonerado)	t.Km	0,80	17.388,00	13.910,40
1.5.107	TC 09050700	Disposição final de materiais e resíduos de obras em locais de operação e disposição final apropriados, autorizados e/ou licenciados pelos órgãos de licenciamento e de controle ambiental, medida por tonelada transportada, sendo comprovada conforme legislação pertinente.(desonerado)	t	15,78	579,60	9.146,09
1.5.108	ST 74050300	Sinalização horizontal com massa termoplástica, aplicada por aspersão, conforme especificação CET-RIO, em projetos acima de 400m2.(desonerado)	m2	46,33	75,00	3.474,75
1.5.109	ST 74050450	Sinalização horizontal com massa termoplástica, aplicada por extrusão, em projetos acima de 150m2, conforme especificações da CET-RIO.(desonerado)	m2	98,13	5,00	490,65
1.5.110	RV 14250150	Pátio de concreto, 8cm de espessura, no traço 1:3:3, em volume, formando quadros de (1,00x1,00)m, com sarrafos de madeira serrada, incorporados, exclusive preparo terreno.(desonerado)	m2	69,39	375,00	26.021,25
1.6		<b>ÁREA 3 - LOCALIZA. POSTO DE GASOLINA &amp; MARINHA</b>				##### #####
1.6.1	PJ 09600152	Espécies vegetais com altura de (6,00 a 7,00)m Tipo Palmeira Syagrus Romanzoffiana (Baba-de-Boi / Gerivá); Alphanes Caryotifolia (Palmeira "Spine"); Livistonia Chinensis (Leque da China / Falsa Latânia); Roystonea Oleracea (Palmeira Real) ou similar. Fornecimento.(desonerado)	un	380,00	40,00	15.200,00
1.6.2	PJ 09500600	Espécies vegetais nativas com CAP (Circunferência na Altura do Peito) variando entre 0,20m e 0,25m e altura entre 3,50m e 4,00m. Fornecimento.(desonerado)	un	180,00	40,00	7.200,00
1.6.3	PJ 09050235	Plantio de arvore de 2,50m de altura, de qualquer especie, em logradouro publico, inclusive transporte, abertura de cova de (1,20 x 1,50 x 1,00)m, terra estrumada, estaca de madeira (tutor), amarrão com fitilho e retirada do material excedente, exclusive o fornecimento da arvore, plantio de cobertura, tento, demolicao e recomposicao de passeio. (desonerado)	un	511,21	80,00	40.896,80
1.6.4	PJ 09500500	Espécies vegetais nativas com CAP (Circunferência na Altura do Peito) variando entre 0,10m e 0,15m e altura entre 2,50m e 3,00m. Fornecimento.(desonerado)	un	150,00	35,00	5.250,00
1.6.5	PJ 09050100	Plantio de arbusto para jardim, conforme Projeto FPI.(desonerado)	un	1,28	35,00	44,80
1.6.6	PJ 04050830	Espécies vegetais com altura de (0,10 a 0,20)m, tipo Hemerocallis Flava (Hemerocacalis, Lirio), Begonia Cucullata ou Semperflorens (Azedinha do Brejo), Coreopsis Grandiflora (Camomila), Episcia Cupreata (Violeta Vermelha), Fittonia Verschaffeltii (Planta Mosaico), Impatiens Waleriana (Maria-Sem-Vergonha), Maranta Leuconura (Barriga de Sapo), Petúnia Hybrida (Petúnia), Tagetes Patula (Cravo-Francês), Verbena Hibrida (Verbena / Camaradinha) ou similar e considerando 25 mudas por m2. Fornecimento.(desonerado)	m2	95,00	450,00	42.750,00
1.6.7	PJ 04100065	Plantio de cobertura vegetal, considerando 25 mudas por m2.(desonerado)	m2	11,00	450,00	4.950,00
1.6.8	PJ 19050870	Revolvimento de solo até 20cm de profundidade.(desonerado)	m2	2,47	450,00	1.111,50
1.6.9	PJ 04100109	Plantio de grama, tipo Stenotaphrum Secundatum Variação Variegatum, inclusive transporte e fornecimento.(desonerado)	m2	36,53	6.275,00	229.225,75
1.6.10	SE 19050200	Preparo manual de terreno, compreendendo acerto, raspagem eventualmente até 0,25m de profundidade e afastamento lateral do material excedente.(desonerado)	m2	9,91	6.275,00	62.185,25
1.6.11	PJ 19050060	Terra estrumada, inclusive carga, transporte e descarga. Fornecimento.(desonerado)	m3	210,00	1.255,00	263.550,00
1.6.12	PJ 19050053	Adubação química com fórmula completa (NPK-04-14-08), em gramados (1 vez por ano).(desonerado)	ha	2686,47	0,62	1.665,61
1.6.13	PJ 19100250	Podá de árvore de médio porte para remoção de árvores, compreendendo o emprego de Caminhão Carroceria Fixa de 7,5t, elevador equipado com caçamba atingindo altura média de 15m, moto serra, escada, corda, serrote, machados, equipamento de segurança, compreendendo somatório de volume até 4m3.(desonerado)	un	891,00	30,00	26.730,00
1.6.14	PJ 39100356	Tratamento fitossanitário em árvores, compreendendo: execução de pequenas podas (galhos e ramos comprometidos); raspagem de material necrosado; aplicação de fungicidas, inseticidas, hormônios, impermeabilizantes e fertilizantes; alargamento de golas; revolvimento de solo, remoção e transporte de material; recomposição e plantio de cobertura nas golas.(desonerado)	un	2589,05	5,00	12.945,25
1.6.15	PJ 14050110	Limitador de grama em polietileno - Linha Borda. Fornecimento e colocação.(desonerado)	m	7,73	400,00	3.092,00
		<b>Posto de Gasolina</b>				
1.6.16	PJ 09600152	Espécies vegetais com altura de (6,00 a 7,00)m Tipo Palmeira Syagrus Romanzoffiana (Baba-de-Boi / Gerivá); Alphanes Caryotifolia (Palmeira "Spine"); Livistonia Chinensis (Leque da China / Falsa Latânia); Roystonea Oleracea (Palmeira Real) ou similar. Fornecimento.(desonerado)	un	380,00	24,00	9.120,00
1.6.17	PJ 09500600	Espécies vegetais nativas com CAP (Circunferência na Altura do Peito) variando entre 0,20m e 0,25m e altura entre 3,50m e 4,00m. Fornecimento.(desonerado)	un	180,00	90,00	16.200,00
1.6.18	PJ 09050235	Plantio de arvore de 2,50m de altura, de qualquer especie, em logradouro publico, inclusive transporte, abertura de cova de (1,20 x 1,50 x 1,00)m, terra estrumada, estaca de madeira (tutor), amarrão com fitilho e retirada do material excedente, exclusive o fornecimento da arvore, plantio de cobertura, tento, demolicao e recomposicao de passeio. (desonerado)	un	511,21	114,00	58.277,94
1.6.19	PJ 04050830	Espécies vegetais com altura de (0,10 a 0,20)m, tipo Hemerocallis Flava (Hemerocacalis, Lirio), Begonia Cucullata ou Semperflorens (Azedinha do Brejo), Coreopsis Grandiflora (Camomila), Episcia Cupreata (Violeta Vermelha), Fittonia Verschaffeltii (Planta Mosaico), Impatiens Waleriana (Maria-Sem-Vergonha), Maranta Leuconura (Barriga de Sapo), Petúnia Hybrida (Petúnia), Tagetes Patula (Cravo-Francês), Verbena Hibrida (Verbena / Camaradinha) ou similar e considerando 25 mudas por m2. Fornecimento.(desonerado)	m2	95,00	900,00	85.500,00
1.6.20	PJ 04100065	Plantio de cobertura vegetal, considerando 25 mudas por m2.(desonerado)	m2	11,00	900,00	9.900,00
1.6.21	PJ 19050870	Revolvimento de solo até 20cm de profundidade.(desonerado)	m2	2,47	900,00	2.223,00
1.6.22	PJ 04100109	Plantio de grama, tipo Stenotaphrum Secundatum Variação Variegatum, inclusive transporte e fornecimento.(desonerado)	m2	36,53	2.087,10	76.241,76
1.6.23	SE 19050200	Preparo manual de terreno, compreendendo acerto, raspagem eventualmente até 0,25m de profundidade e afastamento lateral do material excedente.(desonerado)	m2	9,91	2.087,10	20.683,16
1.6.24	PJ 19050060	Terra estrumada, inclusive carga, transporte e descarga. Fornecimento.(desonerado)	m3	210,00	417,42	87.658,20
1.6.25	PJ 19050053	Adubação química com fórmula completa (NPK-04-14-08), em gramados (1 vez por ano).(desonerado)	ha	2686,47	0,20	537,29
1.6.26	PJ 19100250	Podá de árvore de médio porte para remoção de árvores, compreendendo o emprego de Caminhão Carroceria Fixa de 7,5t, elevador equipado com caçamba atingindo altura média de 15m, moto serra, escada, corda, serrote, machados, equipamento de segurança, compreendendo somatório de volume até 4m3.(desonerado)	un	891,00	30,00	26.730,00
1.6.27	PJ 14050110	Limitador de grama em polietileno - Linha Borda. Fornecimento e colocação.(desonerado)	m	7,73	300,00	2.319,00
1.6.28	BP 04050350	Execução de pavimentação de saibro arenoso, em camadas de 10cm, medida após a compactação, inclusive fornecimento do material, espalhamento, rega e compactação.(desonerado)	m2	21,60	300,00	6.480,00
		<b>Marinha</b>				
1.6.29	PJ 09600152	Espécies vegetais com altura de (6,00 a 7,00)m Tipo Palmeira Syagrus Romanzoffiana (Baba-de-Boi / Gerivá); Alphanes Caryotifolia (Palmeira "Spine"); Livistonia Chinensis (Leque da China / Falsa Latânia); Roystonea Oleracea (Palmeira Real) ou similar. Fornecimento.(desonerado)	un	380,00	30,00	11.400,00
1.6.30	PJ 09500600	Espécies vegetais nativas com CAP (Circunferência na Altura do Peito) variando entre 0,20m e 0,25m e altura entre 3,50m e 4,00m. Fornecimento.(desonerado)	un	180,00	200,00	36.000,00
1.6.31	PJ 09050235	Plantio de arvore de 2,50m de altura, de qualquer especie, em logradouro publico, inclusive transporte, abertura de cova de (1,20 x 1,50 x 1,00)m, terra estrumada, estaca de madeira (tutor), amarrão com fitilho e retirada do material excedente, exclusive o fornecimento da arvore, plantio de cobertura, tento, demolicao e recomposicao de passeio. (desonerado)	un	511,21	230,00	117.578,30
1.6.32	PJ 04050830	Espécies vegetais com altura de (0,10 a 0,20)m, tipo Hemerocallis Flava (Hemerocacalis, Lirio), Begonia Cucullata ou Semperflorens (Azedinha do Brejo), Coreopsis Grandiflora (Camomila), Episcia Cupreata (Violeta Vermelha), Fittonia Verschaffeltii (Planta Mosaico), Impatiens Waleriana (Maria-Sem-Vergonha), Maranta Leuconura (Barriga de Sapo), Petúnia Hybrida (Petúnia), Tagetes Patula (Cravo-Francês), Verbena Hibrida (Verbena / Camaradinha) ou similar e considerando 25 mudas por m2. Fornecimento.(desonerado)	m2	95,00	1.500,00	142.500,00
1.6.33	PJ 04100065	Plantio de cobertura vegetal, considerando 25 mudas por m2.(desonerado)	m2	11,00	1.500,00	16.500,00
1.6.34	PJ 19050870	Revolvimento de solo até 20cm de profundidade.(desonerado)	m2	2,47	1.500,00	3.705,00
1.6.35	PJ 04100109	Plantio de grama, tipo Stenotaphrum Secundatum Variação Variegatum, inclusive transporte e fornecimento.(desonerado)	m2	36,53	5.726,82	209.200,73
1.6.36	SE 19050200	Preparo manual de terreno, compreendendo acerto, raspagem eventualmente até 0,25m de profundidade e afastamento lateral do material excedente.(desonerado)	m2	9,91	5.726,82	56.752,79

ITEM	COMPOSIÇÕES	DESCRIÇÃO DOS SERVIÇOS	un	P. UNIT	QUANTI.	VALOR (R\$)
1.6.37	PJ 19050060	Terra estrumada, inclusive carga, transporte e descarga. Fornecimento.(desonerado)	m3	210,00	1.145,36	240.525,60
1.6.38	PJ 19050053	Adubação química com fórmula completa (NPK-04-14-08), em gramados (1 vez por ano).(desonerado)	ha	2686,47	0,57	1.531,29
1.6.39	PJ 19100250	Poda de árvore de médio porte para remoção de árvores, compreendendo o emprego de Caminhão Carroceria Fixa de 7,5t, elevador equipado com çamba atingindo altura média de 15m, moto serra, escada, corda, serrote, machados, equipamento de segurança, compreendendo somatório de volume até 4m3.(desonerado)	un	891,00	30,00	26.730,00
1.6.40	PJ 39100356	Tratamento fitossanitário em árvores, compreendendo: execução de pequenas podas (galhos e ramos comprometidos); raspagem de material necrosado; aplicação de fungicidas, inseticidas, hormônios, impermeabilizantes e fertilizantes; alargamento de golas; revolvimento de solo, remoção e transporte de material; recomposição e plantio de cobertura nas golas.(desonerado)	un	2589,05	5,00	12.945,25
1.6.41	PJ 14050110	Limitador de grama em polietileno - Linha Borda. Fornecimento e colocação.(desonerado)	m	7,73	300,00	2.319,00
1.6.42	ip 59200518	<b>Serviços de Remoção e Demolição</b> Retirada de poste de concreto ou aço de 16m a 23m.(desonerado)	un	353,81	100,00	35.381,00
1.6.43	sc 04100350	Demolição, com equipamento de ar comprimido, de pavimentação de concreto asfáltico, com 5cm de espessura, inclusive afastamento lateral dentro do canteiro de serviços.(desonerado)	m2	18,75	14.100,00	264.375,00
1.6.44	sc 04100600	Demolição, com equipamento de ar comprimido, de massas de concreto armado, exceto pisos ou pavimentos, inclusive afastamento lateral dentro do canteiro de serviços.(desonerado)	m3	212,59	270,00	57.399,30
1.6.45	SC 04050200	Arrancamento de grades, gradis, alambrados, cercas e portões.(desonerado)	m2	16,51	800,00	13.208,00
1.6.46	SC 04052900	Remoção manual de passeio de pedra portuguesa, inclusive farofa ou colchão de assentamento com até 5cm de espessura.(desonerado)	m2	9,08	150,00	1.362,00
1.6.47	TC 09050350	Carga e descarga mecânica, com Pá-Carregadeira e Caminhão Basculante a óleo diesel, consideradas para o caminhão a espera, manobra, carga e descarga e quanto à carregadeira, espera e operação.(desonerado)	t	1,87	1.943,50	3.634,35
1.6.48	TC 09050300	Carga manual e descarga mecânica de material à granel (agregados, pedra-de-mão, paralelos, terra e escombro), compreendendo os tempos para carga, descarga e manobras do Caminhão Basculante a óleo diesel, com capacidade útil de 12t, empregando 4 serventes na carga.(desonerado)	t	19,19	485,90	9.324,42
1.6.49	TC 04100050	Transporte horizontal de material à granel em carrinho de mão, inclusive carga a pá.(desonerado)	t.dam	4,46	4.858,60	21.669,36
1.6.50	TC 04050700	Transporte de carga de qualquer natureza; exclusive as despesas de carga e descarga tanto de espera do caminhão como do servente ou equipamento auxiliar, em média velocidade (Vm=40Km/h), em Caminhão Basculante a óleo diesel, com capacidade útil de 17t.(desonerado)	t.Km	0,80	72.879,00	58.303,20
1.6.51	TC 09050700	Disposição final de materiais e resíduos de obras em locais de operação e disposição final apropriados, autorizados e/ou licenciados pelos órgãos de licenciamento e de controle ambiental, medida por tonelada transportada, sendo comprovada conforme legislação pertinente.(desonerado)	t	15,78	2.429,30	38.334,35
<b>1.7</b>		<b>ADMINISTRAÇÃO LOCAL</b>				<b>#####</b>
		<b>Equipe Técnica</b>				
1.7.1	AD 39050056	Almoxarife (inclusive encargos sociais).(desonerado)	h	26,23	2.590,00	67.935,70
1.7.2	AD 39050116	Encarregado (inclusive encargos sociais).(desonerado)	h	31,55	2.590,00	81.714,50
1.7.3	AD 39050152	Mestre de obra A (inclusive encargos sociais).(desonerado)	h	70,51	1.295,00	91.310,45
1.7.4	AD 39050134	Engenheiro, arquiteto ou geólogo sênior (inclusive encargos sociais).(desonerado)	h	219,83	647,50	142.339,93
1.7.5	AD 39050128	Engenheiro ou arquiteto, coordenador geral de projetos ou supervisor de obras (inclusive encargos sociais).(desonerado)	h	153,88	1.295,00	199.274,60
1.7.6	AD 39050104	Desenhista A (inclusive encargos sociais).(desonerado)	h	27,44	1.295,00	35.534,80
1.7.7	AD 39050146	Estagiário (inclusive encargos sociais).(desonerado)	h	7,33	3.360,00	24.628,80
1.7.8	AD 39050209	Técnico de segurança do trabalho (inclusive encargos sociais).(desonerado)	h	29,62	1.295,00	38.357,90
1.7.9	AD 39050138	Engenheiro de segurança do trabalho (inclusive encargos sociais).(desonerado)	h	101,89	647,50	65.973,78
1.7.10	CE 04100164	Engenheiro sênior de serviços técnicos especializados de consultoria de engenharia e arquitetura.(desonerado)	h	181,32	647,50	117.404,70
1.7.11	SC 09050150	Arboricultor (inclusive encargos sociais).(desonerado)	h	21,32	647,50	13.804,70
1.7.12	SC 09051450	Servente (inclusive encargos sociais).(desonerado)	h	16,51	12.950,00	213.804,50
1.7.13	AD 39050218	Vigia (inclusive encargos sociais).(desonerado)	h	16,89	20.160,00	340.502,40
1.7.14	AD 39050212	Topógrafo A - serviços de campo e escritório, com responsabilidade de dirigi-los (inclusive encargos sociais).(desonerado)	h	37,99	1.295,00	49.197,05
1.7.15	AD 39050092	Auxiliar de topografia - serviços de campo (inclusive encargos sociais).(desonerado)	h	23,15	1.295,00	29.979,25
1.7.16	SC 09050700	Jardineiro (inclusive encargos sociais).(desonerado)	h	21,32	2.590,00	55.218,80
1.7.17	SC 09050900	Marteleteiro (inclusive encargos sociais).(desonerado)	h	22,84	3.885,00	88.733,40
1.7.18	SC 09051200	Pedreiro (inclusive encargos sociais).(desonerado)	h	24,57	3.885,00	95.454,45
1.7.19	SC 09050450	Eletricista (inclusive encargos sociais).(desonerado)	h	22,84	1.295,00	29.577,80
1.7.20	AD 39050170	Motorista de veículo leve de serviço (inclusive encargos sociais).(desonerado)	h	12,86	2.590,00	33.307,40
1.7.21	AD 39050200	Supervisor de tráfego, com todo o seu EPI, colete, capa, boné, apito, (inclusive encargos sociais).(desonerado)	h	46,55	1.295,00	60.282,25
1.7.22	SC 09100200	Auxiliar de Inspetor de Tráfego com experiência em serviço de operação de tráfego em rodovias, vias de trânsito rápido e arterial, por no mínimo 01 (um) ano comprovável. EPIs e encargos sociais inclusos.(desonerado)	h	28,14	2.590,00	72.882,60
1.7.23	SC 09100350	Controlador de Tráfego. EPIs e encargos sociais inclusos.(desonerado)	h	15,09	5.180,00	78.166,20
1.7.24	CE 04100192	Laboratorista especializado em solos - A(desonerado)	h	37,99	647,50	24.598,53
		<b>Projeto Paisagístico Área Especial Aterro do Flamengo</b>				
1.7.25	SE 24100400	Projeto executivo para tratamento paisagístico com especificação vegetal legendada e quantificada, em áreas públicas, considerando a área efetiva de plantio, apresentado em Autocad nos padrões da contratante.(desonerado)	ha	27524,02	13,00	357.812,26
<b>2</b>		<b>BDI - 18%</b>				<b>2.727.385,80</b>

MAM - MUSEU DE ARTE MODERNA - QUALIFICAÇÃO ENTORNO

ANEXO XIV

CRONOGRAMA FÍSICO-FINANCEIRO

ITEM	SERVIÇOS		Mês 1	Mês 2	Mês 3	Mês 4	Mês 5	Mês 6	Mês 7	TOTAL
Revitalização Museu de Arte Moderna										
1	CANTEIROS DE OBRAS + EQUIPAMENTOS	Fis	20,0000%	20,0000%	12,0000%	12,0000%	12,0000%	12,0000%	12,0000%	100,00%
		Fin	R\$ 499.086,26	R\$ 499.086,26	R\$ 299.451,76	R\$ 299.451,76	R\$ 299.451,76	R\$ 299.451,76	R\$ 299.451,76	R\$ 299.451,76
2	ÁREA 4 Gramado de Ondas & Jardim Japonês Recuperações Pontuais da Ciclovia Pintura da Ciclovia	Fis			15,00%	30,00%	35,00%	20,00%		100,00%
		Fin			R\$ 527.970,27	R\$ 1.055.940,54	R\$ 1.231.930,63	R\$ 703.960,36		R\$ 3.519.801,79
3	ÁREA 2 Paisagismo Lagos Fechamento Acesso Irregular	Fis	7,50%	7,50%		70,00%	15,00%			100,00%
		Fin	R\$ 17.799,04	R\$ 17.799,04		R\$ 166.124,33	R\$ 35.598,07			R\$ 237.320,47
4	ÁREA 1 Paisagismo Vias (Recuperações das Pistas e Alterações das Vias) Infraestrutura (Balizadores, Postes, etc..)	Fis		10,00%	25,00%	25,00%	20,00%	15,00%	5,00%	100,00%
		Fin		R\$ 583.654,68	R\$ 1.459.136,71	R\$ 1.459.136,71	R\$ 1.167.309,37	R\$ 875.482,03	R\$ 291.827,34	R\$ 5.836.546,84
5	ÁREA 3 Serviços Remoção & Demolição Paisagismo - Área Posto Gasolina Paisagismo - Área Marinha	Fis	10,00%	15,00%	5,00%	30,00%	20,00%	10,00%	10,00%	100,00%
		Fin	R\$ 294.922,86	R\$ 442.384,29	R\$ 147.461,43	R\$ 884.768,57	R\$ 589.845,72	R\$ 294.922,86	R\$ 294.922,86	R\$ 2.949.228,58
6	ADMINISTRAÇÃO DA OBRA	Fis	28,00%	12,00%	12,00%	12,00%	12,00%	12,00%	12,00%	100,00%
		Fin	R\$ 795.536,04	R\$ 340.944,02	R\$ 340.944,02	R\$ 340.944,02	R\$ 340.944,02	R\$ 340.944,02	R\$ 340.944,02	R\$ 2.841.200,15
TOTAL		Fis	8,99%	10,54%	15,52%	23,53%	20,50%	14,07%	6,86%	100,00%
		Fin	R\$ 1.607.344,19	R\$ 1.883.868,28	R\$ 2.774.964,18	R\$ 4.206.365,92	R\$ 3.665.079,55	R\$ 2.514.761,01	R\$ 1.227.145,97	R\$ 17.879.529,12

# ANEXO XV

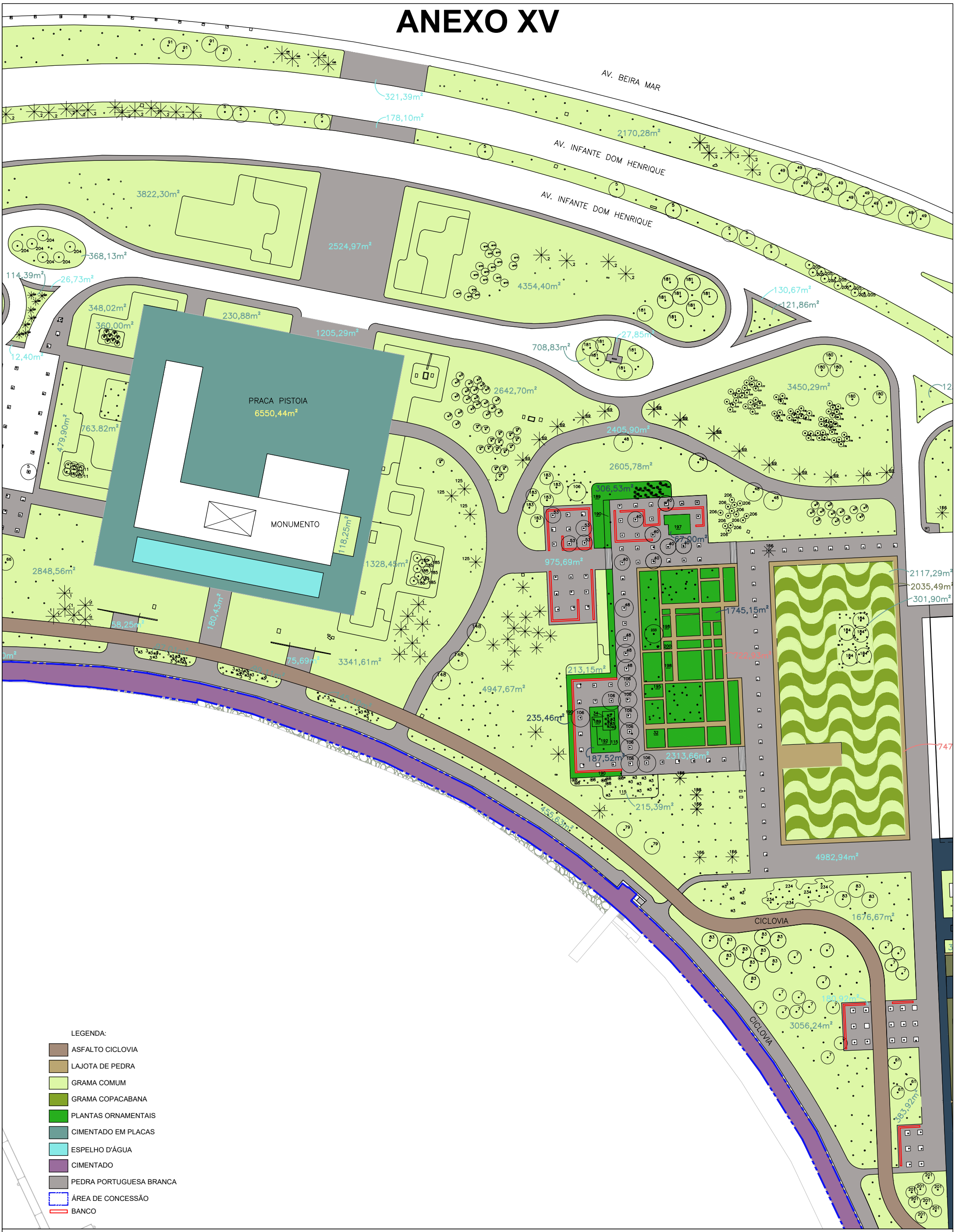

## PARQUE DO FLAMENGO - LEVANTAMENTO DE METRAGEM DE PAVIMENTAÇÃO E FORRAÇÃO

PREFEITURA DA CIDADE DO RIO DE JANEIRO  
 SECRETARIA MUNICIPAL DE URBANISMO  
 INSTITUTO RIO PATRIMÔNIO DA HUMANIDADE  
 COORDENADORIA DE CONSERVAÇÃO DO PATRIMÔNIO CULTURAL  
 GERÊNCIA DE CONSERVAÇÃO E MONITORAMENTO  
 ESCRITÓRIO TÉCNICO DA PAISAGEM CULTURAL

TÍTULO:  
 PRAÇA PISTOIA

ESCALA:  
 1/1250

PRANCHA:

DATA:  
 MAIO/2020

17

# ANEXO XV

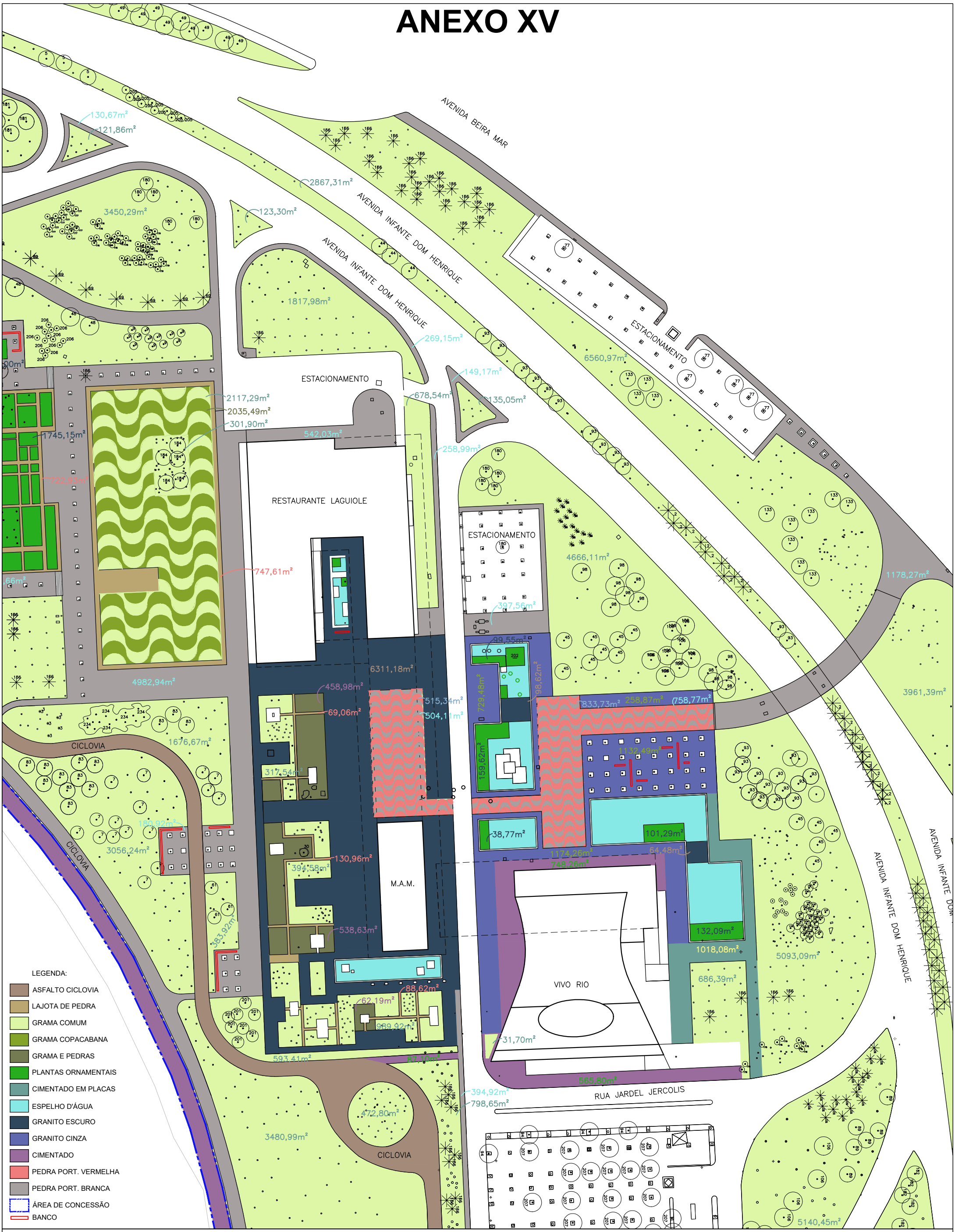

## PARQUE DO FLAMENGO - LEVANTAMENTO DE METRAGEM DE PAVIMENTAÇÃO E FORRAÇÃO

PREFEITURA DA CIDADE DO RIO DE JANEIRO  
 SECRETARIA MUNICIPAL DE URBANISMO  
 INSTITUTO RIO PATRIMÔNIO DA HUMANIDADE  
 COORDENADORIA DE CONSERVAÇÃO DO PATRIMÔNIO CULTURAL  
 GERÊNCIA DE CONSERVAÇÃO E MONITORAMENTO  
 ESCRITÓRIO TÉCNICO DA PAISAGEM CULTURAL

TÍTULO:  
MAM

ESCALA:  
1/1250

PRANCHA:  
18

DATA:  
MAIO/2020

# ANEXO XV

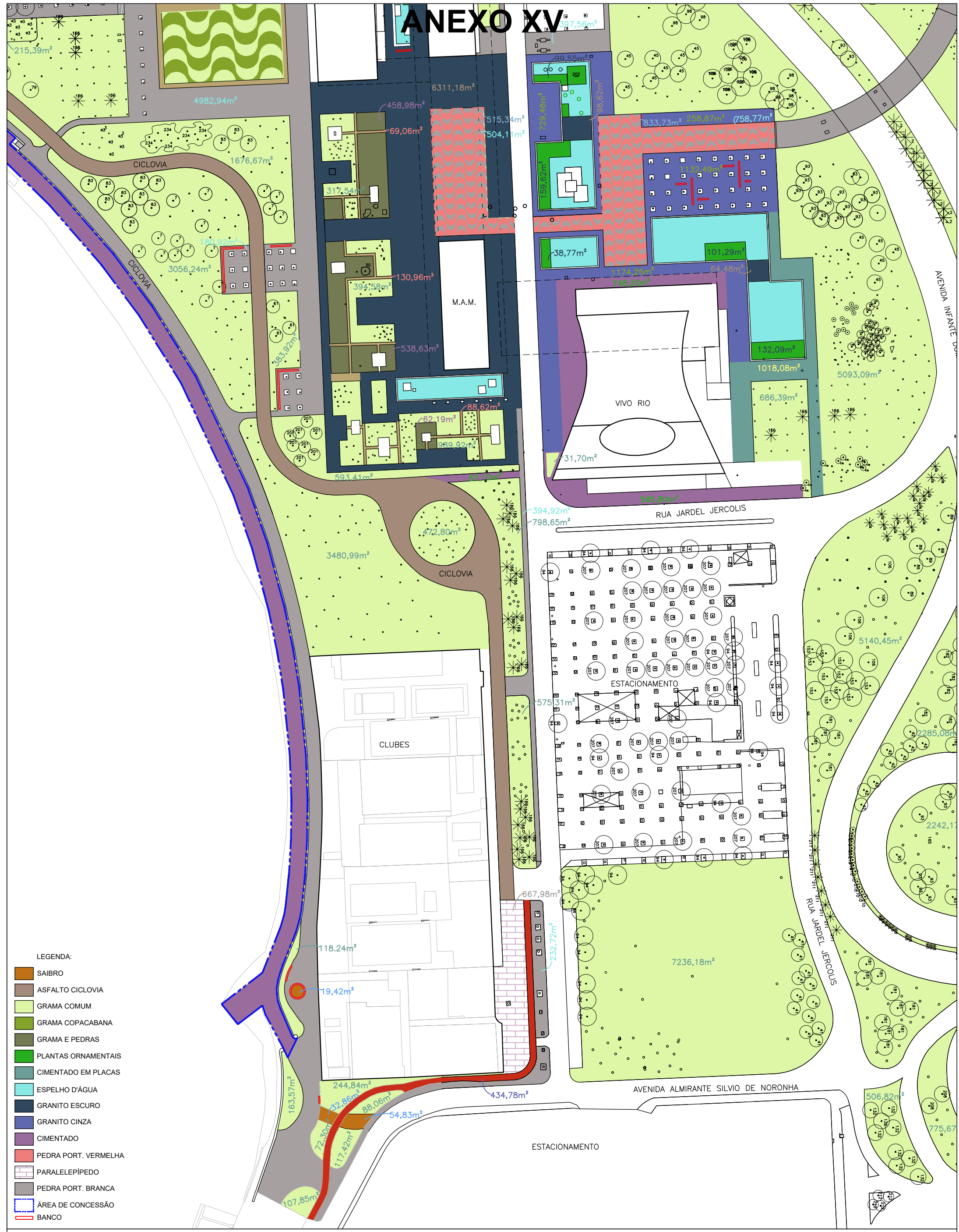

**LEGENDA:**

- SAIBRO
- ASFALTO CICLOVIA
- GRAMA COMUM
- GRAMA COPACABANA
- GRAMA E PEDRAS
- PLANTAS ORNAMENTAIS
- CIMENTADO EM PLACAS
- ESPELHO D'ÁGUA
- GRANITO ESCURO
- GRANITO CINZA
- CIMENTADO
- PEDRA PORT. VERMELHA
- PARALELÉPIDO
- PEDRA PORT. BRANCA
- ÁREA DE CONCESSÃO
- BANCO

## PARQUE DO FLAMENGO - LEVANTAMENTO DE METRAGEM DE PAVIMENTAÇÃO E FORRAÇÃO

PREFEITURA DA CIDADE DO RIO DE JANEIRO  
 SECRETARIA MUNICIPAL DE URBANISMO  
 INSTITUTO RIO PATRIMÔNIO DA HUMANIDADE  
 COORDENADORIA DE CONSERVAÇÃO DO PATRIMÔNIO CULTURAL  
 GERÊNCIA DE CONSERVAÇÃO E MONITORAMENTO  
 ESCRITÓRIO TÉCNICO DA PAISAGEM CULTURAL

TÍTULO:  
 CLUBES E RAMPA PÚBLICA

ESCALA:  
 1/1250

PRANCHA:  
 19

DATA:  
 MAIO/2020

# ANEXO XV

LEGENDA:

- ASFALTO CICLOVIA
- GRAMA COMUM
- PLANTAS ORNAMENTAIS
- CIMENTADO EM PLACAS
- ESPELHO D'ÁGUA
- GRANITO ESCURO
- GRANITO CINZA
- CIMENTADO
- PEDRA PORT. VERMELHA
- PARALELEPÍPEDO
- PEDRA PORT. BRANCA
- BANCO



## PARQUE DO FLAMENGO - LEVANTAMENTO DE METRAGEM DE PAVIMENTAÇÃO E FORRAÇÃO

PREFEITURA DA CIDADE DO RIO DE JANEIRO  
 SECRETARIA MUNICIPAL DE URBANISMO  
 INSTITUTO RIO PATRIMÔNIO DA HUMANIDADE  
 COORDENADORIA DE CONSERVAÇÃO DO PATRIMÔNIO CULTURAL  
 GERÊNCIA DE CONSERVAÇÃO E MONITORAMENTO  
 ESCRITÓRIO TÉCNICO DA PISAGEM CULTURAL

TÍTULO:  
 TREVO DOS ESTUDANTES

ESCALA:  
 1/1250

PRANCHA:

20

DATA:  
 MAIO/2020

# ANEXO XVI

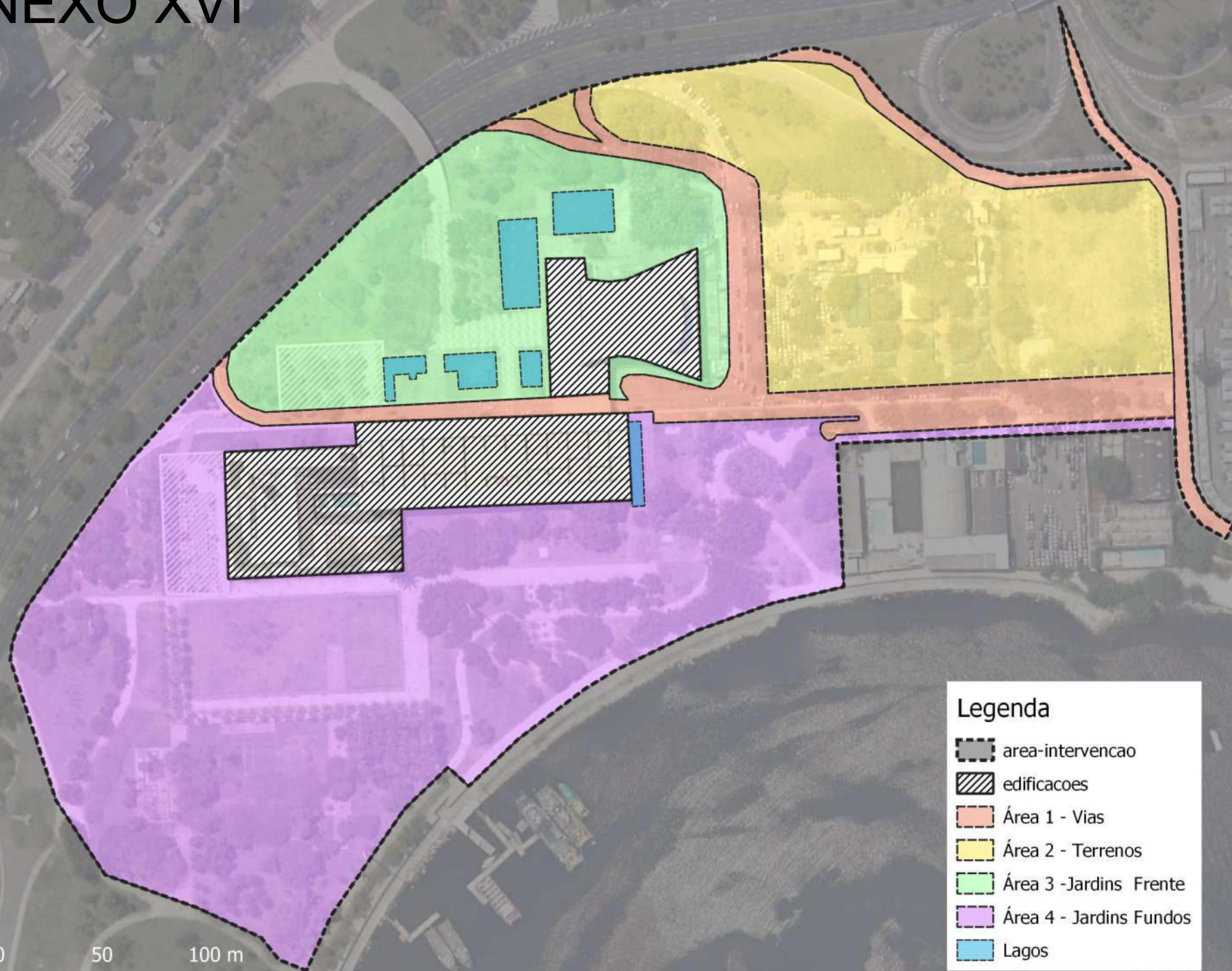

**Legenda**

- area-intervencao
- edificacoes
- Área 1 - Vias
- Área 2 - Terrenos
- Área 3 - Jardins Frente
- Área 4 - Jardins Fundos
- Lagos