BIOMM S.A.

***Demonstrações financeiras
individuais e consolidadas em
31 de março de 2023
e relatório do auditor independente***





Relatório sobre a revisão de informações trimestrais

Aos Administradores e Acionistas
Biommm S.A.

Introdução

Revisamos as informações contábeis intermediárias, individuais e consolidadas, da Biommm S.A. (“Companhia”), contidas no Formulário de Informações Trimestrais - ITR referente ao trimestre findo em 31 de março de 2023, que compreendem o balanço patrimonial em 31 de março de 2023 e as respectivas demonstrações do resultado e do resultado abrangente, das mutações do patrimônio líquido e dos fluxos de caixa para o período de três meses findo nessa data, incluindo as notas explicativas.

A administração é responsável pela elaboração das informações contábeis intermediárias individuais e consolidadas de acordo com o Pronunciamento Técnico CPC 21 – Demonstração Intermediária e com a norma internacional de contabilidade IAS 34 – *Interim Financial Reporting*, emitida pelo *International Accounting Standards Board* (IASB), assim como pela apresentação dessas informações de forma condizente com as normas expedidas pela Comissão de Valores Mobiliários, aplicáveis à elaboração das Informações Trimestrais - ITR. Nossa responsabilidade é a de expressar uma conclusão sobre essas informações contábeis intermediárias com base em nossa revisão.

Alcance da revisão

Conduzimos nossa revisão de acordo com as normas brasileiras e internacionais de revisão de informações intermediárias (NBC TR 2410 – Revisão de Informações Intermediárias Executada pelo Auditor da Entidade e ISRE 2410 – *Review of Interim Financial Information Performed by the Independent Auditor of the Entity*, respectivamente). Uma revisão de informações intermediárias consiste na realização de indagações, principalmente às pessoas responsáveis pelos assuntos financeiros e contábeis e na aplicação de procedimentos analíticos e de outros procedimentos de revisão. O alcance de uma revisão é significativamente menor do que o de uma auditoria conduzida de acordo com as normas de auditoria e, conseqüentemente, não nos permitiu obter segurança de que tomamos conhecimento de todos os assuntos significativos que poderiam ser identificados em uma auditoria. Portanto, não expressamos uma opinião de auditoria.

Conclusão sobre as informações intermediárias

Com base em nossa revisão, não temos conhecimento de nenhum fato que nos leve a acreditar que as informações contábeis intermediárias individuais e consolidadas incluídas nas informações trimestrais acima referidas não foram elaboradas, em todos os aspectos relevantes, de acordo com o CPC 21 e o IAS 34, aplicáveis à elaboração das Informações Trimestrais - ITR, e apresentadas de forma condizente com as normas expedidas pela Comissão de Valores Mobiliários.



Biommm S.A.

Outros assuntos

Demonstrações do valor adicionado

As informações trimestrais acima referidas incluem as demonstrações do valor adicionado (DVA), individuais e consolidadas, referentes ao período de três meses findo em 31 de março de 2023, elaboradas sob a responsabilidade da administração da Companhia e apresentadas como informação suplementar para fins do IAS 34. Essas demonstrações foram submetidas a procedimentos de revisão executados em conjunto com a revisão das informações trimestrais, com o objetivo de concluir se elas estão conciliadas com as informações contábeis intermediárias e registros contábeis, conforme aplicável, e se sua forma e conteúdo estão de acordo com os critérios definidos no Pronunciamento Técnico CPC 09 – “Demonstração do Valor Adicionado”. Com base em nossa revisão, não temos conhecimento de nenhum fato que nos leve a acreditar que essas demonstrações do valor adicionado não foram elaboradas, em todos aspectos relevantes, segundo os critérios definidos nesse Pronunciamento Técnico e de forma consistente em relação às informações contábeis intermediárias individuais e consolidadas tomadas em conjunto.

Belo Horizonte, 11 de maio de 2023

PricewaterhouseCoopers
Auditores Independentes Ltda.
CRC 2SP000160/O-5

Fábio Abreu de Paula
Contador CRC 1MG075204/O-0

Biommm S.A.

Informações contábeis intermediárias

31 de março de 2023

Índice

Comentário desempenho	1
Balanço patrimonial	5
Demonstração do resultado	7
Demonstração do resultado abrangente	8
Demonstração das mutações no patrimônio líquido	9
Demonstração dos fluxos de caixa	10
Demonstração do valor adicionado	11
Notas explicativas às informações contábeis intermediárias	12

COMENTÁRIO DE DESEMPENHO

Nova Lima, 11 de maio de 2023. A Biommm S.A. (“Biommm” ou “Companhia”; BM&FBOVESPA: “BIOM3”) anuncia seus resultados referentes ao 1º trimestre de 2023. Este documento foi elaborado com base nas informações contábeis intermediárias consolidadas no período de três meses findo em 31 de março de 2023 da Biommm S.A. que foram preparadas de acordo com o Pronunciamento Técnico CPC 21 (R1) – Demonstração Intermediária e com a Norma Internacional IAS 34 – Interim Financial Reporting emitida pelo International Accounting Standards Board (IASB), assim como pela apresentação dessas informações de forma condizente com as normas expedidas pela Comissão de Valores Mobiliários (CVM), aplicáveis à elaboração das Informações Trimestrais (ITR), acompanhadas do relatório de revisão dos auditores independentes, referentes ao período de três meses findo em 31 de março de 2023.

MENSAGEM DA ADMINISTRAÇÃO

No período findo em 31 de março de 2023, a Biommm deu continuidade à sua estratégia de negócios e do seu projeto de expansão e crescimento no mercado brasileiro biofarmacêutico com: (i) a comercialização de seu portfólio de medicamentos em diabetes (comercialização dos medicamentos Wosulin® e Glargilin®), oncológicos (comercialização do medicamento Herzuma®) e anticoagulantes (comercialização do medicamento Ghemaxan®); (ii) validação e testes de sua unidade industrial e (iii) formalização de parcerias estratégicas em biotecnologia.

Os principais fatos neste período foram:

- (i) A Companhia continua atingindo importantes conquistas no mercado através de suas marcas, expandindo o acesso a tratamentos no país. No trimestre findo em 31 de março de 2023, a presença e participação da Companhia no mercado biofarmacêutico brasileiro demonstra ganhos de market share: em oncológicos, o Herzuma® atingiu 19,2% de market share, crescimento expressivo de 48% comparado a 2022, vindo especialmente do mercado privado e público (13,0% de participação em 31 de março de 2022); no mercado de diabetes, Glargilin®, passou a representar 23,6% do mercado de insulina glargina no período, crescimento exponencial de 363% devido participação no mercado público (5,1% em 31 de março de 2022). Já em relação a insulinas humanas, o Wosulin® perdeu participação de mercado no 1º trimestre de 2023, passando a representar 1% do segmento neste período (3,3% no 1º trimestre de 2022); no mercado antitrombótico, o Ghemaxan® apresentou retração em sua participação atingindo 1,8% de market share (6,8% em 31 de março de 2022);
- (ii) Indeferimento pela Anvisa em 9 de janeiro de 2023, do pedido de registro definitivo da vacina Convidecia®, contra o Covid-19. Em 7 de fevereiro de 2023, a Companhia encaminhou recurso administrativo visando a reversão desta decisão. O recurso encontra-se em análise pela Anvisa. É importante destacar que o indeferimento da Anvisa ainda é passível de recurso administrativo e a Companhia adotará todas as medidas cabíveis para revertê-la;

- (iii) Renovação, em 21 de março de 2023, da contratação de operação de empréstimo em moeda estrangeira no valor de US\$5.300 mil por meio de CCB (Cédula de Crédito Bancário) amparada pela Lei nº 4.131/62 para capital de giro, com o objetivo de gerenciar o fluxo de caixa em linha com o ciclo operacional e necessidades de financiamentos de suas atividades;
- (iv) A Companhia seguiu no processo de validação e certificação de sua unidade industrial, que compreende testes de produção em escala industrial, em atendimento a requisitos técnicos de órgão regulador (Anvisa). Os testes realizados, até o momento, apresentaram resultados satisfatórios. Há de destacar que ainda há novos testes a serem feitos em atendimento a regulamentação vigente.

A Biommm seguirá na ampliação do seu portfólio de medicamentos biotecnológicos, objetivando o crescimento sustentável da Companhia, com a consolidação dos produtos que já são fornecidos ao mercado aos que virão a ser comercializados, em linha com seu planejamento estratégico. A Companhia segue ainda no processo de validação e certificação de sua unidade fabril em Nova Lima (MG) junto aos órgãos reguladores com o objetivo de ter em seu portfólio medicamentos de fabricação própria.

RESULTADOS DO PERÍODO

1T 23 - Receita Líquida

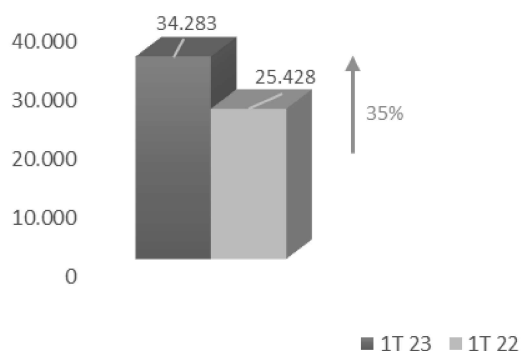

1T 23 - Lucro Bruto

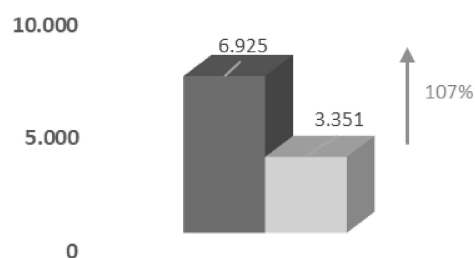

No trimestre findo em 31 de março de 2023, a Companhia obteve uma receita líquida consolidada total de R\$34.283 mil (R\$25.428 mil em 31 de março de 2022) o que representa um crescimento de 34,8% em comparação com o primeiro trimestre de 2022. Esta variação deve-se substancialmente ao aumento de volume de vendas em 2023 quando comparado ao mesmo período do ano de 2022. Os volumes comercializados das marcas Herzuma® e Ghemaxan® cresceram respectivamente 36% e 50% em relação ao ano anterior. Em

diabetes houve um aumento de volume de vendas da marca Glargilin® em detrimento de uma redução da marca Wosulin® apresentando um incremento de volume total de 113% de diabetes. Em 2023 e 2022, a Companhia operou com vendas do Herzuma®, Wosulin®, Glargilin® e Ghemaxan.

O lucro bruto consolidado da Companhia representou um aumento de 106,7% entre os trimestres findos em 31 de março de 2023 e 2022, atingindo R\$6.925 mil (R\$3.351 mil em 31 de março de 2022). O aumento do lucro bruto deve-se, principalmente, ao aumento de volume de vendas e receita líquida no período.

As despesas gerais e administrativas somadas com despesas de vendas e outras despesas consolidadas da Companhia totalizaram R\$22.311 mil no período de três meses encerrados em 31 de março de 2023 (R\$24.764 mil no mesmo período do ano de 2022), o que representa uma redução de 10% em relação ao mesmo período do ano de 2022. Esta redução está ligada ao esforço da Companhia na gestão das suas despesas e caixa, sendo as principais reduções ocorridas em gastos de marketing e propaganda e pessoal.

O EBITDA consolidado foi negativo em R\$12.401 mil (negativo em R\$18.366 mil em 2022). A variação em relação ao mesmo período do ano anterior deve-se principalmente a: (i) aumento da receita líquida explicada pelo aumento de volume de vendas e substituição de mercado do Wosulin® pelo Glargilin®; (ii) redução do custo médio de aquisição de produtos; e (iii) redução das despesas operacionais da Companhia.

Demonstrativo do EBITDA (Consolidado em R\$ mil)	<u>31/03/2023</u>	<u>31/03/2022</u>
Lucro líquido (prejuízo) do período	(17.932)	(20.981)
Imposto de renda e contribuição social diferidos	486	(630)
Resultado financeiro	2.060	198
Depreciação e amortização	<u>2.985</u>	<u>3.047</u>
EBITDA - Instrução CVM 527	<u>(12.401)</u>	<u>(18.366)</u>

O resultado financeiro líquido foi negativo em R\$2.060 mil (negativo em R\$198 mil em 2022) apresentando, assim, um aumento de 940% quando comparado ao mesmo período do ano anterior. Essa variação está ligada a variação cambial do período.

O resultado apresentado no período em 31 de março de 2023, foi negativo em R\$17.932 mil (negativo em R\$20.981 mil no mesmo período do ano anterior), representando uma variação positiva de 14%.

INVESTIMENTOS

A Companhia está em pleno processo de validação e certificação de sua unidade fabril em Nova Lima, no estado de Minas Gerais, destinada à produção e comercialização de medicamentos biológicos junto à Agência Nacional de Vigilância Sanitária (Anvisa). A conclusão deste processo é fundamental para que as atividades de fabricação do produto acabado para comercialização no território nacional sejam iniciadas.

O processo de validação e certificação é minucioso. Cabe destacar que todas as qualificações de desempenho (PQ) de utilidades limpas (água purificada, água para injetáveis, vapor

limpo, HVAC) foram concluídas satisfatoriamente. Além disso, os testes de qualificação de desempenho de esterilidade das linhas de enchimento sob operação (Media Fill) também foram concluídos e aprovados (PQ).

Em 14 de dezembro de 2022, a Companhia obteve a Certificação Técnico Operacional (CTO) da fábrica biofarmacêutica de Nova Lima para a produção de medicamentos injetáveis, como resultado da inspeção bem sucedida da Vigilância Sanitária (VISA) entre os dias 21 a 25 de novembro do mesmo ano.

A Companhia concluiu, com êxito, a produção dos três lotes sequenciais de Glargilin®, que fazem parte do processo de qualificação de desempenho da planta, atestam a robustez do processo de fabricação, bem como demonstram atendimentos às especificações técnicas exigidas pela legislação regulatória. A Biommm está concluindo a documentação relacionada ao processo de produção para apresentação final à Anvisa.

Para as atividades de produção comercial do Glargilin®, faz-se necessária a conclusão desta última etapa de aprovação pela Anvisa.

O modelo de construção da unidade industrial, faseado e modular, permitiu à Companhia iniciar a comercialização de produtos adquiridos de terceiros por meio do desenvolvimento de parcerias.

Em 2023 foram investidos R\$1.403 mil (R\$929 mil em 2022) em seu ativo imobilizado e intangível.

Investimento em controladas e joint venture:

A Companhia possui três controladas no exterior, sediadas na cidade de Road Town, Tortola, capital do território das Ilhas Virgens Britânicas, sendo: (i) Biommm International Inc., subsidiária que visa facilitar negociações internacionais; (ii) Biommm Russia Ltd., que se encontra sem atividade operacional e; (iii) Biommm Middle East Inc., que possui participação na joint venture Gabas Global Company for Biotechnology Ltd. sediada na Arábia Saudita, que tem como objetivo a construção de uma unidade fabril de insulinas.

Em 2023, não houve movimentações significativas em investimentos apenas o reconhecimento de perda por equivalência patrimonial para as controladas no montante de R\$170 mil (perda por equivalência de R\$65 mil em março de 2022). Não houve movimentações ou fatos novos na joint venture que levassem à reversão de impairment reconhecido no ano de 2016.

BIOMMM S.A.

Belo Horizonte, 11 de maio de 2023.

Biommm S.A.

Balanco patrimonial Em milhares de reais

	Notas	Controladora		Consolidado	
		31/03/2023	31/12/2022	31/03/2023	31/12/2022
Ativo					
Circulante					
Caixa e equivalentes de caixa	4	37.880	75.703	38.248	75.931
Aplicações financeiras	5	19.731	19.552	28.326	28.629
Contas a receber	6	34.194	25.548	34.194	25.548
Estoques	7	48.133	42.356	48.133	42.356
Impostos a recuperar		3.506	2.736	3.506	2.736
Adiantamento a fornecedor	8	2.155	6.802	2.155	6.802
Outros ativos		887	643	914	671
		<u>146.486</u>	<u>173.340</u>	<u>155.476</u>	<u>182.673</u>
Ativos não circulantes mantidos para venda		838	838	838	838
Total do ativo circulante		<u>147.324</u>	<u>174.178</u>	<u>156.314</u>	<u>183.511</u>
Não circulante					
Realizável a longo prazo					
Aplicações financeiras	5	8.922	8.921	8.922	8.921
Depósitos judiciais		698	569	698	569
Contas a receber com partes relacionadas	15	2.725	2.798	-	-
Outros ativos não circulantes		208	-	208	-
Investimentos	9	324	503	-	-
Imobilizado	10	163.549	163.761	163.549	163.761
Intangível	11	45.435	47.432	46.310	48.331
Total do ativo não circulante		<u>221.861</u>	<u>223.984</u>	<u>219.687</u>	<u>221.582</u>
Total do ativo		<u>369.185</u>	<u>398.162</u>	<u>376.001</u>	<u>405.093</u>

As notas explicativas da administração são parte integrante das demonstrações financeiras.

Biommm S.A.

Balanço patrimonial Em milhares de reais

	Notas	Controladora		Consolidado	
		31/03/2023	31/12/2022	31/03/2023	31/12/2022
Passivo					
Circulante					
Fornecedores	12	28.488	34.013	28.556	34.013
Empréstimos e financiamentos	14	22.844	51.060	22.844	51.060
Impostos a recolher		721	1.086	721	1.086
Salários e encargos sociais		5.168	3.464	5.168	3.464
Títulos a pagar	13	1.404	1.384	1.404	1.384
Outras contas a pagar		556	1.451	556	1.451
Total do passivo circulante		59.181	92.458	59.249	92.458
Não circulante					
Títulos a pagar	13	16.846	16.605	16.846	16.605
Empréstimos e financiamentos	14	142.745	121.224	142.745	121.224
Partes relacionadas	15	6.585	6.763	13.333	13.694
Tributos diferidos	16	695	-	695	-
Contingências	17	1.161	1.461	1.161	1.461
Outras contas a pagar		804	542	804	542
Total do passivo não circulante		168.836	146.595	175.584	153.526
Patrimônio líquido	18				
Capital social		637.988	637.988	637.988	637.988
Reserva de capital		15.749	15.749	15.749	15.749
Prejuízos acumulados		(513.195)	(495.263)	(513.195)	(495.263)
Ajustes acumulados de conversão		626	635	626	635
Total do patrimônio líquido		141.168	159.109	141.168	159.109
Total do passivo e patrimônio líquido		369.185	398.162	376.001	405.093

As notas explicativas da administração são parte integrante das demonstrações financeiras.

Biommm S.A.

Demonstração do resultado

Períodos findos em 31 de março

Em milhares de reais, exceto quando indicado de outra forma

	Notas	Controladora		Consolidado	
		01/01/2023 a 31/03/2023	01/01/2022 a 31/03/2022	01/01/2023 a 31/03/2023	01/01/2022 a 31/03/2022
Receita operacional líquida	19	34.283	25.428	34.283	25.428
Custos de revenda de mercadorias	20	(27.358)	(22.077)	(27.358)	(22.077)
Lucro bruto		6.925	3.351	6.925	3.351
Receitas (despesas) operacionais					
Despesas com vendas	20	(9.023)	(12.048)	(9.023)	(12.048)
Despesas gerais e administrativas	20	(10.766)	(11.753)	(10.836)	(11.827)
Outras despesas e/ou receitas	20	(2.452)	(889)	(2.452)	(889)
Resultado de equivalência patrimonial	9	(170)	(65)	-	-
Prejuízo operacional antes do resultado financeiro		(15.486)	(21.404)	(15.386)	(21.413)
Resultado financeiro					
Receitas financeiras	21	7.930	16.720	7.832	16.744
Despesas financeiras	21	(9.890)	(16.927)	(9.892)	(16.942)
Receitas (despesas) financeiras líquidas		(1.960)	(207)	(2.060)	(198)
Resultado antes dos impostos sobre o lucro		(17.446)	(21.611)	(17.446)	(21.611)
Imposto de renda e contribuição social diferidos	16	(486)	630	(486)	630
Prejuízo do período		(17.932)	(20.981)	(17.932)	(20.981)
Prejuízo por ação (em R\$)					
Básico	22	(0,22)	(0,29)		
Diluído	22	(0,22)	(0,30)		

As notas explicativas da administração são parte integrante das demonstrações financeiras.

Biommm S.A.

Demonstração do resultado abrangente

Períodos findos em 31 de março

Em milhares de reais

	Controladora		Consolidado	
	01/01/2023 a 31/03/2023	01/01/2022 a 31/03/2022	01/01/2023 a 31/03/2023	01/01/2022 a 31/03/2022
Prejuízo do período	(17.932)	(20.981)	(17.932)	(20.981)
Outros resultados abrangentes líquidos não reclassificados para resultado em exercícios subsequentes:				
Ajuste de conversão de investida no exterior	(9)	(110)	(9)	(110)
Resultado abrangente total	<u>(17.941)</u>	<u>(21.091)</u>	<u>(17.941)</u>	<u>(21.091)</u>

As notas explicativas da administração são parte integrante das demonstrações financeiras intermediárias.

Biommm S.A.

Demonstração das mutações do patrimônio líquido

Períodos findos em 31 de março

Em milhares de reais

	<u>Capital social</u>	<u>Reservas de capital</u>	<u>Prejuízos acumulados</u>	<u>Ajuste de avaliação patrimonial</u>	<u>Total</u>
Saldos em 31 de dezembro de 2021	<u>497.859</u>	<u>15.737</u>	<u>(402.704)</u>	<u>694</u>	<u>111.586</u>
Integralização de capital	80.071	-	-	-	80.071
Opções de outorgas reconhecidas	-	12	-	-	12
Prejuízo do período	-	-	(20.981)	-	(20.981)
Outros resultados abrangentes:					
Ajuste de conversão de investida no exterior	-	-	-	(110)	(110)
Saldos em 31 de março de 2022	<u>577.930</u>	<u>15.749</u>	<u>(423.685)</u>	<u>584</u>	<u>170.578</u>
Saldos em 31 de dezembro de 2022	<u>637.988</u>	<u>15.749</u>	<u>(495.263)</u>	<u>635</u>	<u>159.109</u>
Prejuízo do período	-	-	(17.932)	-	(17.932)
Outros resultados abrangentes:					
Ajuste de conversão de investida no exterior	-	-	-	(9)	(9)
Saldos em 31 de março de 2023	<u>637.988</u>	<u>15.749</u>	<u>(513.195)</u>	<u>626</u>	<u>141.168</u>

As notas explicativas da administração são parte integrante das demonstrações financeiras.

Biommm S.A.

Demonstração dos fluxos de caixa

Períodos findos em 31 de março

Em milhares de reais

	Controladora		Consolidado	
	01/01/2023 a 31/03/2023	01/01/2022 a 31/03/2022	01/01/2023 a 31/03/2023	01/01/2022 a 31/03/2022
Fluxo de caixa das atividades operacionais				
Prejuízo do período	(17.932)	(20.981)	(17.932)	(20.981)
Ajustes para reconciliar o prejuízo do período com o caixa líquido				
Baixa de imobilizado	6	-	6	-
Depreciação/amortização	2.985	3.047	2.985	3.047
Resultado de equivalência patrimonial	170	65	-	-
Imposto de renda e contribuição social diferidos	486	(630)	486	(630)
Juros provisionados	3.650	3.815	3.650	3.815
Receitas de aplicações financeiras e outras despesas financeiras	(1.637)	(1.072)	(1.535)	(1.096)
Variações cambiais não realizadas, líquidas	(2.041)	2.034	(2.292)	1.994
Constituição (reversão) de provisão para contingências	(300)	7	(300)	7
Provisões (reversões) para perdas	(534)	(17)	(534)	(17)
Plano de opções	-	12	-	12
	<u>(15.147)</u>	<u>(13.720)</u>	<u>(15.466)</u>	<u>(13.849)</u>
Varição nos ativos e passivos operacionais:				
(Aumento) redução de contas a receber	(8.423)	522	(8.423)	522
(Aumento) redução de estoques	(5.804)	(3.900)	(5.804)	(3.900)
(Aumento) redução de outros ativos	3.152	712	3.152	515
Aumento de fornecedores e títulos a pagar	(4.747)	4.059	(4.679)	4.059
Redução de salários e encargos	1.704	(76)	1.704	(76)
Redução de outros passivos	398	2	398	2
	<u>(28.867)</u>	<u>(12.401)</u>	<u>(29.118)</u>	<u>(12.727)</u>
Caixa aplicado nas operações	<u>(4.479)</u>	<u>(4.689)</u>	<u>(4.479)</u>	<u>(4.689)</u>
Pagamentos de juros sobre empréstimos e arrendamentos	<u>(33.346)</u>	<u>(17.090)</u>	<u>(33.597)</u>	<u>(17.416)</u>
Caixa líquido aplicado nas atividades operacionais	<u>(33.346)</u>	<u>(17.090)</u>	<u>(33.597)</u>	<u>(17.416)</u>
Fluxo de caixa das atividades de investimento				
Aquisição de imobilizado e intangível	(1.217)	(736)	(1.217)	(736)
Aplicações financeiras realizadas	12.330	(2.557)	20.911	(2.557)
Aplicações financeiras resgatadas	(11.277)	196	(19.477)	196
	<u>(164)</u>	<u>(3.097)</u>	<u>217</u>	<u>(3.097)</u>
Caixa líquido (aplicado nas) gerado pelas atividades de investimento	<u>(164)</u>	<u>(3.097)</u>	<u>217</u>	<u>(3.097)</u>
Fluxo de caixa das atividades de financiamento				
Obtenção de empréstimos	28.011	25.980	28.011	25.980
Pagamento de empréstimos e financiamentos	(31.332)	(34.342)	(31.332)	(34.342)
Pagamento de arrendamentos	(851)	(674)	(851)	(674)
Aumento de capital	-	68.268	-	68.268
	<u>(4.172)</u>	<u>59.232</u>	<u>(4.172)</u>	<u>59.232</u>
Caixa líquido (aplicado nas) gerado pelas atividades de financiamento	<u>(4.172)</u>	<u>59.232</u>	<u>(4.172)</u>	<u>59.232</u>
Varição cambial sobre caixa	<u>(141)</u>	<u>(95)</u>	<u>(131)</u>	<u>(144)</u>
Aumento de caixa e equivalentes de caixa	<u>(37.823)</u>	<u>38.950</u>	<u>(37.683)</u>	<u>38.575</u>
Caixa e equivalentes de caixa no início do período	75.703	30.717	75.931	31.369
Caixa e equivalentes de caixa no fim do período	<u>37.880</u>	<u>69.667</u>	<u>38.248</u>	<u>69.944</u>
Aumento de caixa e equivalentes de caixa	<u>(37.823)</u>	<u>38.950</u>	<u>(37.683)</u>	<u>38.575</u>

As notas explicativas da administração são parte integrante das demonstrações financeiras intermediárias.

Biommm S.A.

Demonstração do valor adicionado

Períodos findos em 31 de março

Em milhares de reais, exceto quando indicado de outra forma

	Controladora		Consolidado	
	01/01/2023 a 31/03/2023	01/01/2022 a 31/03/2022	01/01/2023 a 31/03/2023	01/01/2022 a 31/03/2022
Receitas				
Venda de mercadoria, produtos e serviços	38.833	27.701	38.833	27.701
Receita relativa à construção de ativos próprios	383	730	383	730
Provisão para crédito de liquidação duvidosa – Reversão / (Constituição)	(159)	(291)	(159)	(291)
	<u>39.057</u>	<u>28.140</u>	<u>39.057</u>	<u>28.140</u>
Custos de revenda de mercadorias	(27.358)	(22.077)	(27.358)	(22.077)
Custo relativo à construção em andamento	(383)	(730)	(383)	(730)
Materiais, energia, serviços de terceiros e outros	(8.596)	(10.045)	(8.666)	(10.118)
Provisão para perda de estoques	(244)	-	(244)	-
Insumos adquiridos de terceiros	<u>(36.581)</u>	<u>(32.852)</u>	<u>(36.651)</u>	<u>(32.925)</u>
Valor adicionado bruto	<u>2.476</u>	<u>(4.712)</u>	<u>2.406</u>	<u>(4.785)</u>
Depreciação e amortização	<u>(2.985)</u>	<u>(3.047)</u>	<u>(2.985)</u>	<u>(3.047)</u>
Valor adicionado líquido produzido pela Companhia	<u>(509)</u>	<u>(7.759)</u>	<u>(579)</u>	<u>(7.832)</u>
Resultado de equivalência patrimonial	(170)	(65)	-	-
Receitas financeiras	7.930	16.720	7.832	16.744
Outros	160	(44)	158	(45)
Valor adicionado recebido em transferência	<u>7.920</u>	<u>16.611</u>	<u>7.990</u>	<u>16.699</u>
Valor adicionado líquido total a distribuir	<u>7.411</u>	<u>8.852</u>	<u>7.411</u>	<u>8.867</u>
Distribuição do valor adicionado:				
Pessoal	7.801	8.599	7.801	8.599
Impostos, taxas e contribuições	7.316	3.991	7.314	3.991
Remuneração de capitais de terceiros:				
Despesas financeiras	9.890	16.927	9.892	16.942
Aluguéis	336	316	336	316
Prejuízo do período	<u>(17.932)</u>	<u>(20.981)</u>	<u>(17.932)</u>	<u>(20.981)</u>
Valor adicionado líquido distribuído	<u>7.411</u>	<u>8.852</u>	<u>7.411</u>	<u>8.867</u>

As notas explicativas da administração são parte integrante das demonstrações financeiras intermediárias.

Biommm S.A.

Notas explicativas da administração às informações contábeis intermediárias contidas no Formulário de Informações Trimestrais – ITR em 31 de março de 2023

Em milhares de reais, exceto quando indicado de outra forma

1 Contexto operacional

A Biommm S.A. (“Biommm” ou “Companhia”) é uma companhia de biotecnologia fundada em 2001, por meio da cisão parcial da Biobrás S.A., à época, a maior produtora brasileira de insulinas. Além disso, detém tecnologia de produção de insulinas pelo processo de DNA recombinante, que se caracteriza pelo uso de microrganismos em contraste com os processos puramente químicos. Esse processo é patenteado nos Estados Unidos da América, Canadá, Europa, Brasil e Índia.

A Companhia é uma sociedade anônima, que tem sua sede na Avenida Regent, 705, na cidade de Nova Lima, no Estado de Minas Gerais e possui ações negociadas na Bolsa de Valores de São Paulo no Bovespa Mais sob o código BIOM3.

O modelo de negócio aplicado à Companhia permite flexibilizar a realização de parcerias para comercialização de produtos para o tratamento de diabetes, oncologia, trombose, além de outros produtos biotecnológicos.

Implantação da unidade fabril

Permanece em andamento a implantação de uma unidade biofarmacêutica, em Nova Lima, no Estado de Minas Gerais, destinada à produção e comercialização de insulinas e outras proteínas terapêuticas por engenharia genética (biofármacos).

O modelo de construção da unidade industrial, faseado e modular, permite à Companhia comercializar e distribuir produtos biotecnológicos adquiridos de terceiros por meio do desenvolvimento de parcerias.

A construção da unidade fabril da Companhia em Nova Lima (MG), encontra-se substancialmente finalizada e a Companhia está em processo de testes de produção.

No segundo trimestre de 2019, a Companhia obteve a Licença de Operação junto ao Conselho Estadual de Política Ambiental (COPAM), para exercer a atividade de fabricação de medicamentos farmoquímicos e produtos biológicos. Esta licença possui validade de 10 anos e é um dos requisitos para a obtenção do Certificado de Boas Práticas de Fabricação (CBPF).

No dia 23 de setembro de 2019 foi publicado no D.O.U. o deferimento da Certificação de Boas Práticas de Fabricação da etapa de embalagem secundária de produtos estéreis da planta de Nova Lima (MG).

Em 14 de dezembro de 2022 a Companhia obteve a Certificação Técnico Operacional (CTO) para a produção de medicamentos injetáveis, como resultado da inspeção bem sucedida da Vigilância Sanitária (VISA) realizada na planta fabril entre os dias 21 a 25 de novembro do mesmo ano.

A Companhia concluiu, com êxito, a produção dos três lotes sequenciais de Glargilin®, que fazem parte do processo de qualificação de desempenho da planta, atestam a robustez do processo de fabricação, bem como demonstram atendimentos às especificações técnicas exigidas pela legislação regulatória. A Biommm está concluindo a documentação relacionada ao processo de produção para apresentação final à Anvisa.

Para as atividades de produção comercial do Glargilin®, faz-se necessária a conclusão desta última etapa de aprovação pela Agência Nacional de Vigilância Sanitária (Anvisa).

Biommm S.A.

Notas explicativas da administração às informações contábeis intermediárias contidas no Formulário de Informações Trimestrais – ITR em 31 de março de 2023 Em milhares de reais, exceto quando indicado de outra forma

Desenvolvimento de negócios

A Companhia firmou parcerias de aquisição, comercialização e distribuição no mercado brasileiro, com exclusividade, com as seguintes empresas:

- Celltrion Healthcare (Coreia do Sul):

Detentora da marca Herzuma®, medicamento biossimilar do Trastuzumabe indicado para o tratamento de câncer de mama e câncer gástrico avançado.

Durante o ano de 2019, este produto foi registrado pela Anvisa, obteve aprovação para comercialização no Brasil bem como a aprovação do registro de preços pela Câmara de Regulação do Mercado de Medicamentos (“CMED”) e no dia 11 de novembro de 2019 a Companhia deu início a comercialização e a distribuição do medicamento Herzuma® no Brasil.

- MannKind (Estados Unidos)

Fabricante do produto Insulina Humana Recombinante que no Brasil tem o nome comercial de Afrezza®, indicado para o tratamento de diabetes cuja via de administração é inalável e não parenteral injetável.

Este medicamento possui registro na Anvisa, obteve aprovação para comercialização no Brasil no ano de 2019, sendo a aprovação do registro de preços na CMED com a publicação dos preços ocorrida em 3 de janeiro de 2020, e as vendas iniciadas em 13 janeiro de 2020.

- Gan&Lee (China)

Fabricante do produto Insulina Glargina, que no Brasil tem o nome comercial de Glargilin®, indicado para o tratamento de diabetes. Este produto foi registrado pela Biommm junto à Anvisa e obteve aprovação para comercialização no Brasil em 9 de julho de 2018, bem como a aprovação do registro de preço pela CMED.

Em 19 de novembro de 2018, a Anvisa concedeu o registro do preço, permitindo a importação e comercialização do Glargilin®.

Em 19 de junho de 2019, foi publicado no D.O.U. o deferimento pela Anvisa do pedido de registro da caneta descartável Glargilin®. Posteriormente, inclui-se a permissão para montagem e embalagem das canetas descartáveis no Brasil pela Biommm. No dia 23 de dezembro de 2019, foi aprovado pela CMED o preço do produto.

No dia 2 de março de 2021, após cumprir com todas as etapas regulatórias, a Companhia iniciou a comercialização e distribuição do medicamento Glargilin® (insulina glargina) em todo território brasileiro, ampliando assim o acesso da população brasileira ao tratamento da diabetes no país.

Biommm S.A.

Notas explicativas da administração às informações contábeis intermediárias contidas no Formulário de Informações Trimestrais – ITR em 31 de março de 2023

Em milhares de reais, exceto quando indicado de outra forma

- Wockhardt (Índia)

Fabricante do produto Wosulin®, insulina humana recombinante. No dia 10 de setembro de 2019, a Companhia celebrou com a Wockhardt e com a Gerais Comércio e Importação de Materiais e Equipamentos Médicos Ltda., um acordo de exclusividade para o fornecimento, comercialização e distribuição deste medicamento no Brasil. Em 20 de março de 2020, o preço do produto foi aprovado pela CMED. Em 24 de abril de 2020, a Companhia deu início à comercialização e distribuição do medicamento Wosulin®, insulina humana, com apresentações NPH e Regular em todo o Brasil.

- Chemi (Itália)

Em 2 de abril de 2020, a Companhia celebrou junto à empresa Chemi S.p.A. (“Chemi”) acordo de exclusividade para o licenciamento, fornecimento, distribuição e comercialização, em todo o território nacional, do biomedicamento enoxaparina sódica, indicado na profilaxia e tratamento da Trombose Venosa Profunda (TVP), assim como da angina instável.

No dia 16 de novembro de 2020, a Anvisa concedeu o registro permitindo a importação e comercialização do Ghemaxan®.

Em 12 de abril de 2021, a CMED encaminhou notificação à Companhia, autorizando a prática de preço provisório estabelecidos pelas Resoluções CTE/CMED nº 4/2021 e 9/2021 para o Ghemaxan®, sendo possível portanto a venda deste medicamento. No dia 18 de julho de 2022, foi publicada em ata de reunião da CMED, a decisão de tornar definitivo o preço provisório do medicamento Ghemaxan® (enoxaparina sódica), em todo o território nacional.

- CytoDyn Inc (Estados Unidos)

Em 6 de abril de 2021 a Companhia celebrou um acordo exclusivo junto à empresa CytoDyn Inc. (“CytoDyn”), para o potencial fornecimento do medicamento Leronlimabe no Brasil. Considerando a potencial utilização do Leronlimabe no tratamento de pacientes diagnosticados com Covid-19, que se encontram hospitalizados e com necessidade de oxigenação, seu uso emergencial foi solicitado pela CytoDyn junto ao FDA - Food and Drug Administration nos Estados Unidos, a Health Canada e a MHRA - Medicines and Healthcare Products Regulatory Agency no Reino Unido.

No dia 2 de agosto de 2021, foi anuído pela Anvisa o processo do Dossiê de Desenvolvimento Clínico de Medicamento (DDCM) experimental do anticorpo monoclonal Leronlimabe no Brasil. O estudo está sendo conduzido pela Academic Research Organization (ARO) do Hospital Israelita Albert Einstein (HIAE), em colaboração com a CytoDyn, empresa norte-americana responsável pelo desenvolvimento do medicamento. A Biommm S.A. é patrocinadora do estudo junto à Anvisa e parceira exclusiva para a comercialização do Leronlimabe no Brasil.

A Companhia deu início em 2021 a dois estudos clínicos com a utilização do anticorpo monoclonal Leronlimabe, sendo: (i) o primeiro deles, destinado ao tratamento de pacientes em estado grave. O protocolo que contempla pacientes hospitalizados que se encontram em estado grave de Covid-19 abrange aqueles com necessidade de ventilação mecânica e invasiva ou em uso de Oxigenação por Membrana Extracorporal (ECMO); e, (ii) o segundo, destinado a pacientes em estado moderado de Covid-19. O protocolo que contempla pacientes moderados com Covid-19 abrange aqueles com necessidade de suporte para oxigenação, porém sem necessidade de ventilação mecânica invasiva.

Biom S.A.

Notas explicativas da administração às informações contábeis intermediárias contidas no Formulário de Informações Trimestrais – ITR em 31 de março de 2023

Em milhares de reais, exceto quando indicado de outra forma

Visto o pedido da U. S. Food and Drug Administration (FDA) solicitando a suspensão dos estudos clínicos de fase 3 do anticorpo monoclonal leronlimabe nos Estados Unidos, em 31 de março de 2022, a Cytodyn decidiu pausar os estudos clínicos que estavam sendo realizados no Brasil para o tratamento da Covid-19.

- **Enzene (Índia)**

Em 9 de novembro de 2020, a Companhia celebrou junto à empresa Enzene Biosciences Limited (“Enzene”), um acordo de exclusividade de licenciamento, fornecimento, comercialização e distribuição, em todo território nacional, do medicamento biosimilar Teriparatida, indicado para o tratamento da osteoporose.

A Enzene é uma empresa indiana, subsidiária da Alkem Laboratories Limited (“Alkem”), com sede em Pune, Índia, voltada para a inovação biotecnológica, com foco na produção de biossimilares, fitofarmacêuticos, peptídeos sintéticos e biológicos inovadores. A Alkem é a 5ª maior empresa farmacêutica da Índia, de acordo com o relatório IQVIA MAT®, de março de 2020.

A importação, comercialização e distribuição do medicamento no Brasil estarão sujeitas ainda à obtenção do registro perante a Anvisa e publicação do preço pela CMED.

- **Bio-Thera (China)**

Em 17 de dezembro de 2020, a Companhia celebrou junto à empresa Bio-Thera Solutions Ltd. (“Bio-Thera”), um acordo de exclusividade de licenciamento, fornecimento, comercialização e distribuição em todo território nacional, do medicamento biológico Bevacizumabe.

O Bevacizumabe é um anticorpo monoclonal, usado no tratamento de diversos tipos de câncer, como o colorretal, de pulmão, mama, rins, entre outros e está em linha com a estratégia da Companhia de incorporar outros medicamentos biotecnológicos e oncológicos ao seu portfólio.

A Bio-Thera é uma empresa de alta tecnologia biofarmacêutica, com sede em Cantão, China, listada na Bolsa de Xangai (688177 SHA) e que desenvolve medicamentos em conformidade com todas as diretrizes das principais agências reguladoras de saúde mundiais.

A importação, comercialização e distribuição do medicamento no Brasil estarão sujeitas ainda à obtenção do registro perante a Anvisa e à publicação do preço pela CMED. O dossiê para solicitação do referido registro foi submetido pela Companhia à Anvisa em novembro de 2021.

- **CanSinoBIO (China)**

No dia 30 de setembro de 2021, a Companhia celebrou junto à empresa CanSinoBIO Biologics Inc. (“CanSinoBIO”), um acordo de exclusividade para o fornecimento da vacina Convidecia, destinada ao tratamento de Covid-19, no Brasil e prioritário para a comercialização de todo o portfólio de vacinas da CanSinoBIO em território nacional.

Biommm S.A.

Notas explicativas da administração às informações contábeis intermediárias contidas no Formulário de Informações Trimestrais – ITR em 31 de março de 2023

Em milhares de reais, exceto quando indicado de outra forma

A CanSinoBIO, com sede na cidade de Tianjin, China (RPC) é uma empresa de biotecnologia listada nas bolsas de Shangai e Hong Kong (SHSE: 688185, HKEX:06185) e vem desenvolvendo 16 vacinas destinadas a prevenção de 13 doenças, estando algumas delas já aprovadas.

O acordo assinado compreende as atividades de comercialização, registro, qualidade, farmacovigilância e logística interna para a distribuição da vacina Convidecia e visa contribuir no combate à pandemia ampliando a disponibilidade de imunizantes contra a Covid-19 no país. O acordo ainda prevê a possibilidade de produção da vacina Convidecia na planta biofarmacêutica da Biommm sediada em Nova Lima, Minas Gerais.

Produzida a partir de um adenovírus humano recombinante e destinada a prevenir a Covid-19 causada pelo vírus SARS-CoV-2, a vacina chinesa Convidecia é indicada para adultos. Foi aprovada em caráter emergencial em diversos países como: México, Paquistão, China, Hungria, Chile, Equador, Argentina, Quirguistão, Indonésia, Emirados Árabes Unidos e Malásia. Teve aprovação de registro na China e Malásia, além de ter isso incluída na lista de uso emergencial da Organização Mundial da Saúde (OMS).

No dia 8 de novembro de 2021, a Companhia solicitou a Anvisa autorização para uso emergencial da vacina Convidecia. Em 25 de fevereiro de 2022 foi concedida a migração do pedido de autorização emergencial para pedido definitivo da vacina Convidecia, contra a Covid-19, pela Anvisa. A migração do pedido considerou o contexto da pandemia, como o avanço da vacinação e a ampliação das faixas etárias, bem como a possibilidade de contribuir com a imunização dos brasileiros de forma contínua e definitiva. A importação, comercialização e distribuição da vacina no Brasil estarão sujeitas à obtenção do registro perante a Anvisa e à publicação do preço pela CMED.

No dia 2 de dezembro de 2022, a Companhia solicitou a Anvisa a autorização para o registro definitivo da primeira vacina inalável para prevenção contra a Covid-19. O imunizante foi desenvolvido pela CanSinoBIO e oferece uma opção não invasiva que usa um nebulizador para transformar o líquido em aerossol para inalação pela boca. A Convidecia Air foi aprovada na China e mais de 12 cidades do país já iniciaram a vacinação com o imunizante. Adicionalmente, a vacina já foi aprovada para uso emergencial no Marrocos.

No dia 9 de janeiro de 2023, a Anvisa publicou no Diário Oficial da União o indeferimento do pedido de registro definitivo da vacina Convidecia, contra Covid-19. Em 7 de fevereiro de 2023, a Companhia encaminhou recurso administrativo visando a reversão desta decisão. O recurso encontra-se em análise pela Anvisa. É importante destacar que o indeferimento da Anvisa ainda é passível de recurso administrativo e a Companhia adotará todas as medidas cabíveis para revertê-la.

- Lupin (Índia)

Lupin Limited (“Lupin”), fabricante do produto Pegfilgrastim, é indicado para a redução da duração da neutropenia e da incidência de neutropenia febril em pacientes submetidos à quimioterapia. No dia 3 de dezembro de 2021, a Companhia celebrou junto à Lupin um acordo exclusivo para a comercialização e distribuição do medicamento no Brasil.

Biommm S.A.

Notas explicativas da administração às informações contábeis intermediárias contidas no Formulário de Informações Trimestrais – ITR em 31 de março de 2023

Em milhares de reais, exceto quando indicado de outra forma

O grupo farmacêutico Lupin, com sede em Mumbai, Índia, é uma empresa multinacional listada nas bolsas indianas (BSE:500257 e NSE-LUPIN). Com operação em 11 países de 6 continentes, comercializam seus produtos em mais de 100 países.

A Companhia submeteu o registro do Pegfilgrastim junto a Anvisa em 18 de agosto de 2022. A importação, comercialização e distribuição do medicamento no Brasil estarão sujeitas ainda à obtenção do registro perante a Anvisa e à publicação do preço pela CMED. O dossiê para solicitação do referido registro foi submetido pela Companhia à Anvisa em agosto de 2022.

- **Bioeq (Suíça)**

No dia 5 de outubro de 2022, a Biommm celebrou junta a empresa Bioeq AG (“Bioeq”), empresa suíça desenvolvedora de biossimilares, um acordo exclusivo para a comercialização e distribuição do medicamento biossimilar ranibizumabe (BQ201) no Brasil.

O ranibizumabe é um fragmento de anticorpo monoclonal indicado para o tratamento de lesões graves na retina como tratamento da degeneração macular neovascular (exsudativa ou úmida) relacionada à idade (DMRI), edema macular diabético (EMD), retinopatia diabética proliferativa (RDP), edema macular com oclusão da veia da retina (OVR) e comprometimento visual devido à neovascularização coroidal (NVC). O medicamento age na inibição da angiogênese (processo natural de formação de novos vasos sanguíneos), ligando-se e bloqueando o Fator de Crescimento Endotelial Vascular (FCEV) evitando a formação excessiva de vasos sanguíneos.

O medicamento biossimilar foi desenvolvido pela biofarmacêutica Bioeq, uma joint venture entre a Formycon AG e a Polpharma Biologics Group, com sede em Zug, Suíça. A Bioeq desenvolve, licencia e comercializa globalmente medicamentos biossimilares em compliance com altos padrões de qualidade de mercados altamente regulados, como Estados Unidos e União Europeia.

A importação, comercialização e distribuição do medicamento no Brasil estarão sujeitas ainda à obtenção do registro perante a Anvisa e publicação do preço pela CMED. O dossiê para solicitação do referido registro foi submetido pela Companhia à Anvisa em março de 2023.

Parceria para o Desenvolvimento Produtivo (PDP)

A Companhia possui Parceria para Desenvolvimento Produtivo (“PDP”) do produto Insulina Humana Recombinante Regular e NPH, em parceria com o laboratório público Fundação Ezequiel Dias (FUNED), conforme segue:

Em fevereiro de 2017, através da Portaria nº 551, de 20/02/17, a Companhia foi indicada pelo Ministério da Saúde como um dos entes privados responsáveis pelo fornecimento de Insulina Humana ao Sistema Único de Saúde (SUS) em percentual equivalente a 50% de sua demanda.

Em 1º de fevereiro de 2021, foi publicada a Portaria GM/MS nº. 184, de 29 de janeiro de 2021, que estabeleceu os procedimentos para a revisão de ofício das Parcerias para o Desenvolvimento Produtivo e retomada do fluxo previsto na norma legal vigente.

Biommm S.A.

Notas explicativas da administração às informações contábeis intermediárias contidas no Formulário de Informações Trimestrais – ITR em 31 de março de 2023

Em milhares de reais, exceto quando indicado de outra forma

Em 20 de dezembro de 2021, foi publicada a Portaria GM/MS nº 3561, de 13 de dezembro de 2021, acerca da decisão do Comitê Deliberativo sobre a revisão das Parcerias de Desenvolvimento Produtivo (“PDP”) que foram objeto de redistribuição, dando continuidade à PDP do produto Insulina Humana entre Biommm e Funed.

Projeto Arábia Saudita

Em 2008, foi constituída uma sociedade *joint venture* chamada Gabas Global Company for Biotechnology Ltd. (Gabas Global) na Arábia Saudita, por meio de sua controlada indireta integral Biommm Middle East Inc. (Biommm ME) e Gabas Advanced Biotechnology Holding Company (Gabas Holding), para construção de uma planta na Arábia Saudita nos mesmos moldes do parque industrial da Biommm no Brasil, que irá produzir insulina humana recombinante.

No mesmo ano de constituição da Gabas Global, foi assinado um contrato entre a subsidiária integral Biommm International Inc. e a Gabas Global com o compromisso de transferência da tecnologia Biommm e assessoria na implantação da planta de produção na Arábia Saudita.

Em dezembro de 2015, Biommm e Gabas Holding optaram por uma renegociação dos termos acordados na sociedade da Gabas Global envolvendo a Gabas Holding e a Biommm ME, resultando na alteração da participação societária inicial da Companhia de 49% (quarenta e nove por cento) para 15% (quinze por cento) do negócio, tendo como contrapartida a quitação das obrigações financeiras até então assumidas pela Biommm ME referente ao recurso inicial aportado na constituição da Gabas Global. Foi pactuado, ainda, termo de outorga de opção de compra de ações da Gabas Global em favor da Biommm ME, sendo que a Companhia, ao ter seu percentual de participação diluído, tem a opção de compra de até 15% da Gabas Global por US\$1,00 (um dólar).

Em razão do histórico de atrasos e diversos adiamentos na implantação do projeto somado às especificidades do ambiente regulatório, político e econômico saudita, que trazem incertezas em relação à sua efetividade, a Administração decidiu reconhecer, em 31 de dezembro de 2016, uma perda ao valor recuperável na totalidade desse investimento.

A continuidade deste projeto depende ainda, da obtenção de linhas de financiamentos, além de manutenção de aportes de capital por parte dos acionistas estrangeiros. Até o período findo em 31 de março de 2023 não houve evoluções significativas que levassem à reversão de perda reconhecida em exercícios anteriores.

Outros assuntos

No dia 21 de março 2023, a Companhia renovou a operação de empréstimo para capital de giro na modalidade Lei nº 4.131/62, sendo feito o pagamento do saldo de empréstimos nesta data, e contratado novo empréstimo no montante de US\$ 5.300, na mesma modalidade, com vencimento em abril de 2024. Essas operações permitiram o alongamento da sua dívida de curto prazo em moeda estrangeira. A Companhia segue sua estratégia de captação de recursos em linha com a política de financiamentos de suas operações e proteção cambial.

Biom S.A.

Notas explicativas da administração às informações contábeis intermediárias contidas no Formulário de Informações Trimestrais – ITR em 31 de março de 2023

Em milhares de reais, exceto quando indicado de outra forma

2 Base de preparação e apresentação das informações contábeis intermediárias, principais políticas contábeis e julgamentos

(a) Declaração de conformidade

As informações contábeis intermediárias individuais e consolidadas foram preparadas e estão sendo apresentadas de acordo com o Pronunciamento Técnico CPC 21 (R1) – Demonstração Intermediária e com a Norma Internacional IAS 34 – Interim Financial Reporting emitida pelo International Accounting Standards Board (IASB), assim como pela apresentação dessas informações de forma condizente com as normas expedidas pela Comissão de Valores Mobiliários (CVM), aplicáveis à elaboração das Informações contábeis intermediárias (ITR).

A demonstração do valor adicionado, apesar de não requerida pelo IFRS, é obrigatória para as Companhias abertas no Brasil. Essa demonstração tem por finalidade evidenciar a riqueza criada pela Companhia e sua distribuição durante determinado período, sendo ajustada como informação suplementar às informações contábeis intermediárias individuais e consolidadas.

Adicionalmente, a Companhia considerou as orientações emanadas da Orientação Técnica OCPC07 na preparação das suas informações contábeis intermediárias. Dessa forma, as informações relevantes próprias das informações contábeis intermediárias estão sendo evidenciadas e correspondem às utilizadas pela Administração na sua gestão.

(b) Base de elaboração

As principais políticas contábeis e julgamentos aplicados nessas informações contábeis intermediárias são consistentes com as políticas e julgamentos descritos na Nota 3 das demonstrações financeiras anuais da Companhia do exercício findo em 31 de dezembro de 2022, arquivadas na CVM. Essas políticas e julgamentos foram adotados e aplicados de maneira uniforme em todos os períodos apresentados.

As informações contábeis intermediárias, referentes ao período de três meses findo em 31 de março de 2023, devem ser lidas juntamente com as demonstrações financeiras da Companhia do exercício findo em 31 de dezembro de 2022.

As demonstrações financeiras foram aprovadas e autorizadas para publicação pela Diretoria em 11 de maio de 2023.

(c) Moeda funcional e de apresentação

A moeda funcional da Companhia e a moeda de apresentação das demonstrações financeiras individuais e consolidadas é o real (“BRL” ou “R\$”). As demonstrações financeiras são apresentadas em milhares de reais, exceto onde indicado de outra forma.

(d) Notas explicativas apresentadas nas demonstrações financeiras anuais que não estão apresentadas nessa informação contábil intermediária

A Companhia efetuou a abertura das notas explicativas consideradas relevantes no contexto do “Pronunciamento Conceitual Básico – Estrutura Conceitual para a Elaboração e Apresentação das Demonstrações Contábeis”. Todas as informações cuja sua omissão ou distorção pudesse influenciar as

Biommm S.A.

Notas explicativas da administração às informações contábeis intermediárias contidas no Formulário de Informações Trimestrais – ITR em 31 de março de 2023

Em milhares de reais, exceto quando indicado de outra forma

decisões econômicas dos usuários foram devidamente divulgadas nessas informações contábeis intermediárias, as quais devem ser lidas em conjunto com as demonstrações financeiras de 31 de dezembro de 2022.

A seguir, indicamos a exata localização das notas explicativas cujas informações não foram repetidas nessas informações contábeis intermediárias seja por redundância ou por relevância:

Nota 3 – Principais políticas contábeis;

Nota 4 – Novas normas e interpretações;

Nota 17 – Plano de previdência privada;

Nota 18 – Cobertura de seguros;

Nota 21 – Adiantamento para futuro aumento de capital.

No período de três meses findo em 31 de março de 2023 não ocorreram alterações na natureza e nas condições das notas explicativas acima em relação ao descrito nas notas das informações contábeis intermediárias da Companhia do exercício findo em 31 de dezembro de 2022.

3 Consolidação

As controladas consolidadas em 31 de março de 2023 são:

Empresas	% de participação no capital		Localização da sede
	2023	2022	
Biommm International Inc.	100	100	Ilhas Virgens Britânicas
Biommm Middle East Inc. (*)	100	100	Ilhas Virgens Britânicas
Biommm Russia Ltd. (*)	100	100	Ilhas Virgens Britânicas

(*) As participações apresentadas representam o percentual detido pela empresa investidora indiretamente no capital da Controlada.

Em 29 de abril de 2003, foi constituída a empresa Biommm International Inc., com sede na cidade de Road Town, Tortola, capital do território das Ilhas Virgens Britânicas. A Biommm subscreveu a totalidade das ações da Biommm International Inc., contudo não houve integralização dessas ações, correspondentes a US\$50 mil, conforme permitido pela legislação daquele país.

As subsidiárias integrais da Biommm International Inc., Biommm Middle East Inc. e Biommm Russia Ltd. possuem sede também na cidade de Road Town, nas Ilhas Virgens Britânicas. A Biommm Internacional Inc. subscreveu a totalidade das ações, correspondentes a US\$50 mil das novas empresas, conforme permitido pela legislação daquele país. As empresas foram constituídas para facilitar a negociação dos contratos internacionais. A Biommm Middle East Inc. está diretamente ligada ao projeto da Arábia Saudita e a Biommm Rússia Ltd. encontra-se sem atividade operacional.

Adicionalmente, a Companhia possui investimento na Gabas Global Company for Biotechnology Ltd. (Gabas Global), sendo uma controlada em conjunto, conforme descrito na Nota Explicativa nº 9.

Biommm S.A.

Notas explicativas da administração às informações contábeis intermediárias contidas no Formulário de Informações Trimestrais – ITR em 31 de março de 2023

Em milhares de reais, exceto quando indicado de outra forma

4 Caixa e equivalentes de caixa

	Controladora		Consolidado	
	31/03/2023	31/12/2022	31/03/2023	31/12/2022
Caixas e bancos em moeda nacional	1.116	5.441	1.116	5.441
Caixas e bancos em moedas estrangeiras	6	111	374	339
Aplicações financeiras	36.758	65.277	36.758	65.277
Aplicações financeiras - <i>Time Deposit</i> USD	-	4.874	-	4.874
	<u>37.880</u>	<u>75.703</u>	<u>38.248</u>	<u>75.931</u>

Caixa e equivalentes de caixa compreendem os valores de caixa, certificados de depósitos bancários e aplicações financeiras com riscos insignificantes de alteração de valor justo, com liquidez diária que apresentam rentabilidade média ponderada de 13,62% a.a., sendo 102,9% do CDI (12,48 % a.a., sendo 100,8% do CDI em 31 de dezembro de 2022).

5 Aplicações financeiras

	Controladora		Consolidado	
	31/03/2023	31/12/2022	31/03/2023	31/12/2022
Fundos de investimento – moeda nacional	-	4.405	-	4.405
CDB LP - moeda nacional	8.922	8.921	8.922	8.921
Aplicações financeiras - <i>Time Deposit</i> USD	19.731	15.147	28.326	24.224
	<u>28.653</u>	<u>28.473</u>	<u>37.248</u>	<u>37.550</u>
Circulante	19.731	19.552	28.326	28.629
Não circulante	8.922	8.921	8.922	8.921

Em 31 de março de 2023, a Companhia aplicou os recursos na modalidade de certificados de depósitos bancários, emitidos por bancos de primeira linha e que apresentam baixos riscos de créditos. Essas aplicações apresentaram rentabilidade média ponderada nos últimos 12 meses de 13,19% a.a., sendo 99,7% do CDI em 31 de março de 2023 (12,46% a.a., sendo 100,7% do CDI em 31 de dezembro de 2022).

O saldo de aplicações financeiras em *Time Deposit* de curto e longo prazo foram utilizadas para:

- (i) Cartas de crédito emitidas pela Companhia para fazer frente à importação dos produtos Wosulin® e Glargilin®, sendo apresentadas aplicações em *Time Deposit* no montante de R\$3.226 em 31 de março de 2023 como *cash collateral* (R\$2.999 em 31 de dezembro de 2022);
- (ii) Garantia ao contrato de empréstimos na modalidade da Lei nº 4.131/62 junto ao Banco ABC, no montante de R\$16.750 em 31 de março de 2023 (R\$12.148 em 31 de dezembro de 2021) na controladora e R\$25.069 (R\$21.225 em 31 de dezembro de 2021) no consolidado.

O saldo de aplicações financeiras em CDB no longo prazo visa garantir fianças bancárias contratadas.

Biom S.A.

Notas explicativas da administração às informações contábeis intermediárias contidas no Formulário de Informações Trimestrais – ITR em 31 de março de 2023

Em milhares de reais, exceto quando indicado de outra forma

Nesse sentido, houve as cessões de título de crédito (renda fixa) em decorrência das contratações de fianças bancárias, no total de R\$8.922 em 31 de março de 2023 e em 31 de dezembro 2022) que tem como objeto a garantia complementar de:

- (i) R\$8.016 em 31 de março de 2023 (R\$8.015 em 31 de dezembro de 2022), ao contrato de financiamento junto à FINEP;
- (ii) R\$262 em 31 de março de 2023 (R\$262 em 31 de dezembro de 2022), ao contrato de financiamento junto à FAPEMIG;
- (iii) R\$644 em 31 de março de 2023 (R\$454 em 31 de dezembro de 2022), ao contrato de financiamento junto ao BNDES.

6 Contas a receber

	Controladora e Consolidado	
	31/03/2023	31/12/2022
Cientes nacionais	34.996	26.152
Provisão para perda estimada	(802)	(604)
	34.194	25.548

O saldo por vencimento do contas a receber é como segue:

	Controladora e Consolidado	
	31/03/2023	31/12/2022
A vencer	34.568	25.693
Vencidas	428	459
De 1 a 30 dias	20	41
De 31 a 60 dias	50	44
De 61 a 180 dias	-	264
Acima de 181 dias	358	110

A movimentação das perdas estimadas é como segue:

	Controladora e Consolidado	
	31/03/2023	31/03/2022
Saldo inicial	(604)	(668)
(Adições) reversão ao resultado	(198)	17
Baixa efetiva (recebimento)	-	(9)
Saldo final	(802)	(660)

Biommm S.A.

Notas explicativas da administração às informações contábeis intermediárias contidas no Formulário de Informações Trimestrais – ITR em 31 de março de 2023 Em milhares de reais, exceto quando indicado de outra forma

7 Estoques

	Controladora e Consolidado	
	31/03/2023	31/12/2022
Mercadoria para comercialização	17.434	20.412
Estoques em trânsito	9.069	13.186
Estoques em poder de terceiros	17.305	5.426
Outros estoques	5.059	3.822
Provisão de perdas	(734)	(490)
	<u>48.133</u>	<u>42.356</u>

A movimentação da provisão de perdas é como segue:

	Controladora e Consolidado	
	31/03/2023	31/03/2022
Saldo inicial	(490)	-
Adições no resultado	(336)	-
Baixas no resultado	92	-
Saldo final	<u>(734)</u>	<u>-</u>

A Companhia não identificou perdas de redução ao valor realizável líquido a reconhecer no período.

8 Adiantamento a fornecedor

	Controladora e Consolidado	
	31/03/2023	31/12/2022
Adiantamento a fornecedor em moeda nacional	657	458
Adiantamento a fornecedor em moeda estrangeira	1.498	6.344
	<u>2.155</u>	<u>6.802</u>

O adiantamento a fornecedor em moeda estrangeira corresponde substancialmente a operação de importação de mercadoria para comercialização.

Biommm S.A.

Notas explicativas da administração às informações contábeis intermediárias contidas no Formulário de Informações Trimestrais – ITR em 31 de março de 2023 Em milhares de reais, exceto quando indicado de outra forma

9 Investimentos

(a) Composição

	Participação no capital social	Patrimônio líquido/ (Passivo a descoberto)		Investimentos		Resultado de equivalência	
		31/03/2023	31/12/2022	31/03/2023	31/12/2022	31/03/2023	31/12/2022
		Controladas direta:					
Biommm International Inc.	100%	507	690	507	690	(170)	(65)
Biommm Middle East Inc.	100%	(105)	(107)	(105)	(107)	-	-
Biommm Russia Ltd.	100%	(78)	(80)	(78)	(80)	-	-
Controlada em conjunto:							
Gabas Global	15%	-	-	-	-	-	-
				<u>324</u>	<u>503</u>	<u>(170)</u>	<u>(65)</u>

No ano de 2016, foi realizado *impairment* na empresa Gabas Global no valor de R\$4.110, além da provisão do ajuste acumulado de conversão sobre este investimento no valor de R\$2.260. No período findo em 31 de março de 2023, a provisão foi mantida.

(b) Movimentação

A movimentação dos investimentos é como segue:

	31/03/2023	31/03/2022
Saldo inicial	503	762
Resultado de equivalência patrimonial	(170)	(65)
Ajuste acumulado de conversão	(9)	(110)
Saldo final	<u>324</u>	<u>587</u>

(c) Participações em investidas

Os saldos totais das contas patrimoniais e de resultado das sociedades controladas, diretamente e indiretamente, e controladas em conjunto, considerados nas informações contábeis intermediárias consolidadas, podem ser assim sumarizados:

	Direta		Indireta		Indireta	
	Biommm International		Biommm Middle East		Biommm Russia	
	31/03/2023	31/12/2022	31/03/2023	31/12/2022	31/03/2023	31/12/2022
Balço patrimonial						
Ativo circulante	8.989	9.333	-	-	-	-
Ativo não circulante	7.644	7.850	-	-	-	-
Passivo circulante	2.784	2.789	-	-	-	-
Passivo não circulante	13.343	13.704	105	107	78	80
Patrimônio líquido (Passivo a descoberto)	506	690	(105)	(107)	(78)	(80)
	<u>31/03/2023</u>	<u>31/03/2022</u>	<u>31/03/2023</u>	<u>31/03/2022</u>	<u>31/03/2023</u>	<u>31/03/2022</u>
Resultado						
Prejuízo no período	(170)	(65)	-	-	-	-

Biom S.A.

Notas explicativas da administração às informações contábeis intermediárias contidas no Formulário de Informações Trimestrais – ITR

em 31 de março de 2023

Em milhares de reais, exceto quando indicado de outra forma

10 Imobilizado

	Taxa de depreciação	Controladora e Consolidado			
		Custo	Depreciação acumulada	Líquido	Líquido
Terrenos		13.851	-	13.851	13.851
Edificações	1,5%	26.630	(2.312)	24.318	24.408
Instalações	10%	5.542	(2.688)	2.854	2.919
Máquinas e equipamentos	9,8%	8.311	(3.980)	4.331	4.178
Equipamentos de proc. de dados	20%	1.682	(1.022)	660	612
Construções em andamento	-	115.410	-	115.410	115.027
Direitos de uso	48%	7.300	(6.388)	912	1.512
Outros	19%	2.237	(1.024)	1.213	1.254
		<u>180.963</u>	<u>(17.414)</u>	<u>163.549</u>	<u>163.761</u>

A movimentação do ativo imobilizado é como segue:

	Controladora e Consolidado	
	31/03/2023	31/03/2022
Saldo inicial	163.761	163.186
Adição	1.398	911
Depreciação	(989)	(1.080)
Baixa	(621)	-
	<u>163.549</u>	<u>163.017</u>

A rubrica “Construções em andamento no imobilizado” refere-se aos gastos da Companhia na construção da unidade fabril em Nova Lima.

A despesa de depreciação no montante de R\$989 (R\$1.080 em 31 de março de 2022) foi reconhecida no resultado no grupo de “Despesas Operacionais”.

Em 31 de março de 2023, foram capitalizados juros sobre empréstimos e financiamentos no imobilizado, cujo montante foi de R\$186 (R\$193 em 31 de dezembro de 2022) na controladora e no consolidado. Os referidos encargos foram capitalizados à taxa média de 8,98% a.a. (11,46% a.a. em 31 de março de 2022).

Os direitos de uso da Companhia estão vinculados aos contratos de aluguel de estrutura física, totalizando um montante líquido de R\$912 (R\$1.512 em 31 de dezembro de 2022).

Em 31 de março de 2023, ativos fixos no valor total de R\$174.353 compõem garantias a empréstimos bancários.

Biommm S.A.

Notas explicativas da administração às informações contábeis intermediárias contidas no Formulário de Informações Trimestrais – ITR em 31 de março de 2023 Em milhares de reais, exceto quando indicado de outra forma

11 Intangível

	Taxa de amortização	Controladora			
		31/03/2023		31/12/2022	
		Custo	Amortização acumulada	Líquido	Líquido
Testes e protótipos em andamento	-	27.103	-	27.103	27.103
Software	20%	1.728	(880)	848	913
Marcas e licenças	13%	41.264	(25.446)	15.818	17.745
Adiantamento para intangível	-	1.665	-	1.665	1.671
		<u>71.761</u>	<u>(26.326)</u>	<u>45.435</u>	<u>47.432</u>
Consolidado					
	Taxa de amortização	31/03/2023		31/12/2022	
		Custo	Amortização acumulada	Líquido	Líquido
		Testes e protótipos em andamento	-	27.978	-
Software	20%	1.728	(880)	848	913
Marcas e licenças	13%	41.264	(25.446)	15.818	17.745
Adiantamento para intangível	-	1.666	-	1.666	1.671
		<u>72.636</u>	<u>(26.326)</u>	<u>46.310</u>	<u>48.331</u>

A movimentação do intangível pode ser resumida como segue:

	Controladora		Consolidado	
	31/03/2023	31/03/2022	31/03/2023	31/03/2022
Saldo inicial	47.432	54.615	48.331	54.615
Adição	5	18	5	18
Amortização	(1.996)	(1.967)	(1.996)	(1.967)
Baixa	(6)	-	(6)	-
Ajuste de conversão	-	(187)	(24)	(187)
	<u>45.435</u>	<u>52.479</u>	<u>46.310</u>	<u>52.479</u>

A despesa de amortização, no montante de R\$1.996 (R\$1.967 em 31 de março de 2022), foi reconhecida no resultado no grupo de “Despesas operacionais”.

O valor em testes e protótipos refere-se a (i) custos incorridos com investimento em CMO (*Contract Manufacturing Organization*) para testes clínicos e pré-clínicos, para produção de insulina na Fábrica de Nova Lima, e (ii) ao processo de desenvolvimento interno para a futura produção de insulina Glargina que consta os gastos com pessoal de pesquisa envolvidos no desenvolvimento desse protótipo.

Marcas e licenças compreendem os registros das marcas do portfólio Biommm e aquisição de direito de comercialização de produtos com exclusividade no mercado brasileiro.

Biom S.A.

Notas explicativas da administração às informações contábeis intermediárias contidas no Formulário de Informações Trimestrais – ITR em 31 de março de 2023

Em milhares de reais, exceto quando indicado de outra forma

12 Fornecedores

	Controladora		Consolidado	
	31/03/2023	31/12/2022	31/03/2023	31/12/2022
Fornecedores nacionais	5.620	5.868	5.620	5.868
Fornecedores estrangeiros	22.868	28.145	22.936	28.145
	<u>28.488</u>	<u>34.013</u>	<u>28.556</u>	<u>34.013</u>

13 Títulos a pagar

	Controladora e Consolidado	
	31/03/2023	31/12/2022
Circulante	1.404	1.384
Não circulante	16.846	16.605
	<u>18.250</u>	<u>17.989</u>

O montante de títulos a pagar refere-se à aquisição, em outubro de 2016, de três lotes de terreno localizados na cidade de Jaboatão dos Guararapes (PE) e os direitos possessórios e aquisitivos do trecho de uma rua localizada entre esses lotes, além dos bens móveis, utilidades e edificações incorporados ao ativo da Companhia.

O saldo a pagar é corrigido pelo IPC-FIPE em bases anuais. Os títulos serão pagos em 13 parcelas anuais, sendo a última parcela com vencimento em 2035.

14 Empréstimos e financiamentos

Instituição financeira	Modalidade	Data da captação	Vencto. Final	Valor captado	Juros anuais	31/03/2023	31/12/2022
BNDES	Emp. longo prazo – R\$	23/01/2014	2027	70.395	TLP + 3,39%	52.274	54.998
BDMG FINEM	Emp. longo prazo – R\$	23/09/2016	2027	21.000	TLP + 4,05%	19.133	20.130
BDMG FAPEMIG	Emp. longo prazo – R\$	23/01/2014	2027	30.000	5,32%	19.273	20.324
FINEP	Emp. longo prazo – R\$	14/03/2014	2027	54.129	TJLP	48.971	49.249
SAFRA	Emp. curto prazo – US\$	23/03/2022	2023	25.981	4,08%	-	28.697
ABC	Emp. curto prazo – US\$	21/03/2023	2024	28.011	6,76%	26.994	-
Custos de captação						(1.056)	(1.114)
				<u>229.516</u>		<u>165.589</u>	<u>172.284</u>
Empréstimos – circulante						22.844	51.060
Empréstimos – não circulante						142.745	121.224
						<u>165.589</u>	<u>172.284</u>

Biommm S.A.

Notas explicativas da administração às informações contábeis intermediárias contidas no Formulário de Informações Trimestrais – ITR em 31 de março de 2023

Em milhares de reais, exceto quando indicado de outra forma

Movimentação dos empréstimos

	Controladora e Consolidado	
	31/03/2023	31/03/2022
Saldo inicial	172.284	184.145
Adição de principal	28.011	25.980
Amortização de principal	(31.332)	(30.636)
Encargos provisionados	3.778	3.950
Amortização de encargos	(4.441)	(4.637)
Amortização de custos de captação de empréstimos	58	58
Varição cambial	(2.769)	(4.576)
	<u>165.589</u>	<u>174.284</u>

Os montantes registrados no passivo não circulante em 31 de março de 2023 têm a seguinte composição, por ano de vencimento:

2024	44.967
2025	26.583
2026	30.970
2027	40.225
	<u>142.745</u>

Além das garantias reais e fidejussórias informadas anteriormente (Nota Explicativa nº 5 – Aplicações financeiras e Nota Explicativa nº 10 – Imobilizado), as operações de crédito são garantidas por recebíveis.

15 Partes relacionadas

(a) A seguir os saldos decorrentes das transações entre partes relacionadas, em 31 de março de 2023 e 2021:

	Controladora	
	31/03/2023	31/12/2022
Ativo		
Partes relacionadas – Contas a receber – Biommm International (i)	2.725	2.798
Passivo		
Partes relacionadas – Biommm International (ii)	6.585	6.763
	01/03/2023 a	01/03/2022
	31/03/2023	a
Resultado		31/03/2022
Varição cambial (iv)	105	277

Biommm S.A.

**Notas explicativas da administração às informações contábeis intermediárias
contidas no Formulário de Informações Trimestrais – ITR
em 31 de março de 2023**
Em milhares de reais, exceto quando indicado de outra forma

	Consolidado	
	31/03/2023	31/12/2022
Passivo		
Partes relacionadas (iii)	13.333	13.694
	01/03/2023 a 31/03/2023	01/03/2022 a 31/03/2022
Resultado		
Varição cambial (iv)	361	952
(i)	O saldo a receber na controladora, refere-se ao saldo de <i>royalties</i> sobre os direitos de tecnologia de produção de insulina da controladora para sua controlada direta, Biommm International. Esse saldo não possui a incidência de juros, é mantido em dólares norte-americanos e não possui provisões para perdas.	
(ii)	O saldo a pagar à Biommm International refere-se a mútuo firmado entre as partes. Esse saldo não possui a incidência de juros e é mantido em dólares norte-americanos.	
(iii)	Refere-se a saldo recebido sobre contrato de transferência de tecnologia entre Gabas Global e Biommm International.	
(iv)	Efeito cambial dos saldos em aberto a pagar e a receber com as partes relacionadas reconhecidas no resultado financeiro da Companhia.	

(b) Remuneração do pessoal-chave da Administração

O pessoal-chave da Administração inclui os conselheiros e diretores. A remuneração paga ao pessoal-chave da Administração está apresentada a seguir:

	01/03/2023 a 31/03/2023	01/03/2022 a 31/03/2022
Salários e outros benefícios de curto prazo a empregados	2.294	2.483
Plano de pagamento baseado em ações	-	13
Outros benefícios de longo prazo	25	29
	2.319	2.525

Os benefícios de curto prazo a empregados e administradores contemplam honorários e encargos sociais aos diretores e comitê estratégico, assistência médica e outros benefícios não monetários, além de participação nos resultados aos diretores mediante o cumprimento das metas aprovadas pelo Conselho de Administração.

Os benefícios de longo prazo contemplam o plano de previdência privada dos diretores.

Biom S.A.

Notas explicativas da administração às informações contábeis intermediárias contidas no Formulário de Informações Trimestrais – ITR em 31 de março de 2023

Em milhares de reais, exceto quando indicado de outra forma

16 Tributos diferidos

O imposto de renda e a contribuição social são registrados com base na receita reconhecida e nos custos e despesas incorridos pelo regime de competência. Em 31 de março de 2023, a Companhia possuía prejuízos fiscais e base negativa de contribuição social sobre o lucro, no montante total de R\$473.008 (31 de dezembro de 2022 - R\$457.012). Tal valor não está registrado contabilmente devido à inexistência de histórico de rentabilidade na Companhia.

(a) O imposto de renda e a contribuição social diferidos apresentam a seguinte composição:

	Imposto de renda e contribuição social – diferido (controladora e consolidado)	
	31/03/2023	31/12/2022
Diferença temporária sobre variação cambial não realizada	2.043	-
Compensação de prejuízo fiscal – limitada a 30% sobre o total de IR e CSLL	(613)	-
Total	1.430	-
Alíquotas vigentes (25% de IRPJ e 9% de CSLL)	34%	34%
Total do IRPJ e da CSLL diferidos – passivo líquido	486	-

(b) Movimentação do imposto de renda e contribuição social diferidos

	31/03/2023	31/03/2022
Saldo inicial	-	630
Prejuízo fiscal e base negativa realizados	(209)	(900)
Variação cambial tributada pelo regime de caixa	695	270
	486	-

Biommm S.A.

Notas explicativas da administração às informações contábeis intermediárias contidas no Formulário de Informações Trimestrais – ITR em 31 de março de 2023

Em milhares de reais, exceto quando indicado de outra forma

(c) Conciliação da receita (despesa) de imposto de renda e contribuição social

A seguir a reconciliação dos montantes de imposto de renda e contribuição social:

	Controladora e Consolidado	
	01/03/2023 a 31/03/2023	01/03/2022 a 31/03/2022
Prejuízo líquido antes do imposto de renda e da contribuição social	(17.446)	(21.611)
Alíquota nominal (IR/CS)	34%	34%
	<u>5.932</u>	<u>7.348</u>
Exclusões (adições) permanentes:		
Resultado de equivalência patrimonial	170	10
Doações e brindes	38	74
Outras adições e exclusões permanentes	48	4
Diferido não constituído	(6.674)	(6.806)
	<u>(486)</u>	<u>630</u>
Imposto de renda e contribuição social		
Taxa efetiva	3%	-3%

17 Contingências

A Companhia constituiu provisões para ações cuja expectativa de perda foi considerada provável e que existe uma obrigação presente na data do balanço.

	Controladora e Consolidado		
	Cíveis e Trabalhistas	Tributárias	Total
Saldo em 31 de dezembro de 2022	604	857	1.461
Constituições	3	11	14
Reversões	(314)	-	(314)
	<u>293</u>	<u>868</u>	<u>1.161</u>

	Controladora e Consolidado		
	Cíveis e Trabalhistas	Tributárias	Total
Saldo em 31 de dezembro de 2021	33	814	847
Constituições	1	6	7
	<u>34</u>	<u>820</u>	<u>854</u>

Biommm S.A.

Notas explicativas da administração às informações contábeis intermediárias contidas no Formulário de Informações Trimestrais – ITR em 31 de março de 2023

Em milhares de reais, exceto quando indicado de outra forma

Em 31 de março de 2023, o valor total envolvido em processos tributários, cíveis e trabalhistas com expectativa de perda provável, segundo avaliação da Companhia, é de R\$1.161 (R\$1.461 em 31 de dezembro de 2022) que será detalhado conforme abaixo:

- R\$868 (R\$857 em 31 de dezembro de 2022): Procedimento administrativo tributário referente a Manifestação de Inconformidade relativa a PER/DCOMP não homologados pela Receita Federal, sob alegação que não foi comprovada a origem do crédito (retenções na fonte) que compõe o saldo negativo de IRPJ dos anos calendários de 2002 e 2003;
- R\$293 (R\$604 em 31 de dezembro de 2022): Processos trabalhistas abrangendo responsabilidade subsidiária da Biommm, que envolvem funcionários de empresas contratadas, com perda provável.

Em 31 de março de 2023, a Companhia possuía processos judiciais de naturezas trabalhistas, que correspondem principalmente a pleitos de indenização por reclamações de horas extras, verbas rescisórias, verbas salariais, férias e comissões, cujo risco de perda foi classificado como possível, no montante de R\$866 (R\$656 em 31 de dezembro de 2022).

A Companhia e suas subsidiárias, em conjunto com seus assessores legais, analisaram a decisão do Plenário do STF sobre coisa julgada em matéria tributária (Temas 881 e 885 do STF), e não identificou impactos a serem observados em 31 de março de 2023.

18 Patrimônio líquido

(a) Capital social

A movimentação acionária e do capital social da Companhia nos últimos dois anos ocorreram por meio de homologação realizada em Reunião do Conselho de Administração através de emissão de novas ações ordinárias, escriturais e sem valor nominal e está demonstrada a seguir:

<u>Evento</u>	<u>Data de homologação</u>	<u>Quantidade de ações (*)</u>	<u>Capital social</u>
Saldo em 31 de dezembro de 2022		<u>81.287.824</u>	<u>637.988</u>
Aumento de capital		<u>-</u>	<u>-</u>
Saldo em 31 de março de 2023		<u>81.287.824</u>	<u>637.988</u>

(*) Número de ações ordinárias apresentados por números inteiros.

O capital total autorizado e integralizado da Companhia em 31 de março de 2023 é R\$637.988.

Os principais acionistas da Companhia em 31 de março de 2023 são: o Grupo TMG (12,38% das ações), Grupo W. Mares Guia (10,01% das ações), Lab Fundo de Investimentos (9,48% das ações), BNDESPAR (8,62% das ações), XP Advisory (4,97% das ações), Grupo Gaetani (5,52% das ações), Banco de Desenvolvimento de Minas Gerais (4,97% das ações), Grupo H. Mares Guia (4,43% das ações), Grupo Emrich (4,16% das ações). Os acionistas remanescentes somam 35,47% das ações.

Biommm S.A.

Notas explicativas da administração às informações contábeis intermediárias contidas no Formulário de Informações Trimestrais – ITR em 31 de março de 2023 Em milhares de reais, exceto quando indicado de outra forma

(b) Reserva de capital

O valor da reserva é decorrente da subscrição com ágio, ocorrida em 2009. Adicionalmente, a reserva inclui os montantes relacionados ao plano de pagamento baseado em ações da Companhia.

(c) Dividendos

Aos acionistas é garantido um dividendo mínimo de 25% do lucro líquido ajustado do exercício, calculado nos termos da legislação societária.

19 Receitas líquidas

	Controladora e Consolidado	
	01/01/2023 a 31/03/2023	01/01/2022 a 31/03/2022
Vendas brutas de produtos	90.766	62.526
Impostos sobre vendas	(4.550)	(2.273)
Descontos e devoluções	(51.933)	(34.825)
Receita líquida	<u>34.283</u>	<u>25.428</u>

20 Custos, despesas gerais e administrativas e outras despesas

	Controladora		Consolidado	
	01/01/2023 a 31/03/2023	01/01/2022 a 31/03/2022	01/01/2023 a 31/03/2023	01/01/2022 a 31/03/2022
Despesas com marketing, propaganda e eventos	(2.102)	(4.480)	(2.102)	(4.480)
Gasto com pessoal	(9.273)	(10.484)	(9.273)	(10.484)
Depreciação e amortização	(2.985)	(3.047)	(2.985)	(3.047)
Serviços de terceiros	(3.427)	(3.360)	(3.497)	(3.434)
Gastos de infraestrutura	(1.437)	(1.693)	(1.437)	(1.693)
Gastos com manutenção	(192)	(207)	(192)	(207)
Despesas com viagens	(411)	(504)	(411)	(504)
Impostos, contribuições e taxas	(869)	(879)	(869)	(879)
Outras despesas	(1.545)	(36)	(1.545)	(36)
Custo das mercadorias vendidas	(27.358)	(22.077)	(27.358)	(22.077)
	<u>(49.599)</u>	<u>(46.767)</u>	<u>(49.669)</u>	<u>(46.841)</u>
Custos	(27.358)	(22.077)	(27.358)	(22.077)
Despesas com vendas	(9.023)	(12.048)	(9.023)	(12.048)
Despesas gerais e administrativas	(10.766)	(11.753)	(10.836)	(11.827)
Outras despesas	(2.452)	(889)	(2.452)	(889)
Total	<u>(49.599)</u>	<u>(46.767)</u>	<u>(49.669)</u>	<u>(46.841)</u>

Biom S.A.

Notas explicativas da administração às informações contábeis intermediárias contidas no Formulário de Informações Trimestrais – ITR em 31 de março de 2023

Em milhares de reais, exceto quando indicado de outra forma

21 Receitas e despesas financeiras

	Controladora		Consolidado	
	01/01/2023 a 31/03/2023	01/01/2022 a 31/03/2022	01/01/2023 a 31/03/2023	01/01/2022 a 31/03/2022
Receitas financeiras:				
Juros de aplicações financeiras	2.105	1.956	2.003	1.979
Descontos financeiros obtidos	48	36	48	37
Variação cambial	5.777	14.728	5.781	14.728
	<u>7.930</u>	<u>16.720</u>	<u>7.832</u>	<u>16.744</u>
Despesas financeiras:				
Juros sobre empréstimos	(3.650)	(3.757)	(3.650)	(3.757)
Juros passivos	(38)	(39)	(38)	(39)
Tarifas bancárias e IOF	(478)	(881)	(478)	(881)
Variação cambial	(5.724)	(12.250)	(5.726)	(12.265)
	<u>(9.890)</u>	<u>(16.927)</u>	<u>(9.892)</u>	<u>(16.942)</u>
Total	<u>(1.960)</u>	<u>(207)</u>	<u>(2.060)</u>	<u>(198)</u>

22 Prejuízo por ação

(a) Básico

O prejuízo básico por ação é calculado mediante a divisão do resultado atribuível aos acionistas da Companhia, pela quantidade média ponderada de ações ordinárias em circulação durante o período.

	01/01/2023 a 31/03/2023	01/01/2022 a 31/03/2022
Prejuízo do período	(17.932)	(20.981)
Quantidade média ponderada de ações emitidas - ordinárias (milhares)	<u>81.287</u>	<u>71.483</u>
Prejuízo básico por ação - R\$	<u>(0,22)</u>	<u>(0,29)</u>

(b) Diluído

O prejuízo diluído por ação é calculado mediante a divisão do resultado atribuível aos acionistas da Companhia, pela quantidade média ponderada de ações ordinárias em circulação durante o período somado as opções de ações outorgadas aos beneficiários do plano de opções.

	01/01/2023 a 31/03/2023	01/01/2022 a 31/03/2022
Prejuízo do período	(17.932)	(20.981)
Quantidade média ponderada de ações emitidas - ordinárias (milhares)	<u>81.776</u>	<u>70.519</u>
Prejuízo diluído por ação - R\$	<u>(0,22)</u>	<u>(0,30)</u>

Biommm S.A.

Notas explicativas da administração às informações contábeis intermediárias contidas no Formulário de Informações Trimestrais – ITR em 31 de março de 2023

Em milhares de reais, exceto quando indicado de outra forma

23 Instrumentos financeiros e gestão de riscos

Fatores de risco financeiro

A Companhia é afetada pela conjuntura econômica brasileira, expondo-a a riscos de mercado como, taxa de câmbio, taxa de juros e risco de crédito (risco de liquidez). A gestão de risco financeiro da Companhia se concentra em minimizar potenciais efeitos adversos de mercado.

A Companhia não utilizou instrumentos derivativos nos períodos findos em 31 de março de 2023 e 2022.

(a) Risco de mercado

Risco de mercado é o risco de que o valor justo dos fluxos de caixa futuros de um instrumento financeiro flutue devido a variações nos preços de mercado. Os principais riscos de mercado que afetam a Companhia são: risco cambial e taxa de juros.

(i) Risco cambial

A exposição cambial da Companhia implica riscos de mercado associados às oscilações cambiais do real em relação principalmente ao dólar norte-americano e ao euro. Os compromissos futuros da Companhia em moeda estrangeira incluem pagamentos a fornecedores estrangeiros e partes relacionadas. No caso de desvalorização do real em relação às moedas estrangeiras, nas quais os compromissos estão atrelados, a Companhia poderá incorrer em acréscimo no valor em reais desses compromissos.

A administração da exposição cambial da Companhia considera diversos fatores econômicos atuais e projetados, além das condições de mercado.

Em 31 de março de 2023, uma parte dos compromissos financeiros (fornecedores, empréstimos e partes relacionadas) da Companhia, já contratados, está atrelada ao dólar e euro totalizando nesta data US\$9.097 e EUR3.508. Os valores correspondentes em reais eram de R\$46.218 e R\$19.377 respectivamente, utilizando a taxa de câmbio de fechamento em 31 de março 2023 de R\$5,0804 (reais por unidade de dólar) e R\$5,5244 (reais por unidade de euro).

Biom S.A.

Notas explicativas da administração às informações contábeis intermediárias contidas no Formulário de Informações Trimestrais – ITR em 31 de março de 2023 Em milhares de reais, exceto quando indicado de outra forma

	Consolidado			
	31/03/2023		31/12/2022	
	Moeda estrangeira	Reais	Moeda estrangeira	Reais
Em dólares norte-americanos				
Caixa e equivalente de caixa disponível no exterior	73	374	64	337
Depósitos bancários e aplicações financeiras	5.576	28.326	5.577	29.098
Adiantamento a fornecedor	295	1.498	288	1.505
Fornecedor	(1.155)	(5.868)	(2.677)	(13.968)
Empréstimos	(5.313)	(26.994)	(5.500)	(28.697)
Partes relacionadas	(2.624)	(13.333)	(2.625)	(13.694)
Caixa líquido em dólares norte-americanos	(3.148)	(15.996)	(4.873)	(25.419)
Em euros				
Caixa disponível no exterior	-	2	-	2
Adiantamento a fornecedores	-	-	869	4.839
Fornecedor	(3.090)	(17.068)	(2.546)	(14.177)
Caixa líquido em euros	(3.090)	(17.066)	(1.677)	(9.336)

Considerando eventuais exposições cambiais, o cenário I abaixo apresenta o efeito no resultado para os próximos 12 meses considerando a projeção do Dólar e Euro.

Com todas as outras variáveis mantidas constantes estão demonstradas no cenário II e no cenário III os impactos, para os próximos 12 meses, de uma possível valorização do real para saldos ativos e desvalorização do real para saldos passivos em 25% e 50%, respectivamente.

	Consolidado		
	Cenário I (Provável) ⁽ⁱ⁾	Cenário II 25% ⁽ⁱⁱ⁾	Cenário III 50% ⁽ⁱⁱⁱ⁾
Exposição cambial líquida em 31 de março de 2023 em US\$ - Análise exposição para os próximos 12 meses	(3.148)	(3.148)	(3.148)
Taxa em US\$ em 31/03/2023	5,0804	5,0804	5,0804
Taxa cambial estimada conforme cenários	5,2400	6,5500	7,8600
Diferenças entre taxas	0,1596	1,4696	2,7796
Impacto em reais	(502)	(4.626)	(8.750)
Exposição cambial líquida em 31 de março de 2023 em € - Análise exposição para os próximos 12 meses	(3.090)	(3.090)	(3.090)
Taxa em € em 31/03/2023	5,5244	5,5244	5,5244
Taxa cambial estimada conforme cenários	5,7640	7,2050	8,6460
Diferenças entre taxas	0,2396	1,6806	3,1216
Impacto em reais	(740)	(5.192)	(9.644)

(a) Para os cenários em 31 de março de 2024 em US\$ e €, foram consideradas, respectivamente, as taxas estimadas pelo Relatório Focus do dia 14 de abril de 2023 e Bloomberg.

(b) Foram considerados os cenários negativos de variação cambial do real para dólar e real para euro em função de em 31 de março de 2023 a Companhia apresentar um caixa líquido negativo nestas moedas.

Biom S.A.

Notas explicativas da administração às informações contábeis intermediárias contidas no Formulário de Informações Trimestrais – ITR em 31 de março de 2023

Em milhares de reais, exceto quando indicado de outra forma

(ii) Risco de taxas de juros

Risco de taxa de juros é o risco do valor justo dos fluxos de caixa ou instrumentos financeiros flutuem pelas variações das taxas de juros de mercado.

A dívida financeira da Companhia em 31 de março de 2023 é pós-fixada, vinculada à TJLP para o contrato junto a FINEP e TLP para os contratos juntos ao BDMG e BNDES. Em relação a FAPEMIG, a dívida financeira é pré-fixada. Uma vez que o histórico de variação da TJLP não é significativo, a Administração da Companhia entende que a exposição a esta taxa de juros ainda não é relevante. Para os passivos atrelados a TLP, a exposição está atrelada a variabilidade do IPCA. A tabela abaixo demonstra a sensibilidade a eventuais possíveis variações na taxa de juros, sobre a parcela de empréstimos e financiamentos afetada pelo IPCA:

Indicadores	Exposição 31/03/2023	Cenário I	Cenário II
Empréstimos atrelados ao IPCA	71.407	25%	50%
Juros sobre empréstimos		(9.221)	(10.267)

A Companhia apresenta aplicações financeiras locais atreladas a juros pós-fixados, no caso o CDI.

Dentre as aplicações financeiras da Companhia, em 31 de março de 2023, um total de R\$36.758 estava aplicado em operações de renda fixa, incluindo CDB, com liquidez diária em bancos de primeira linha, e, portanto, classificado como equivalente de caixa. Além disso, a Companhia mantém aplicações em longo prazo no valor de R\$8.922 referente a fianças bancárias em benefício a garantias junto à FAPEMIG, FINEP, BDMG, FINEM, conforme detalhado na Nota Explicativa nº 5.

Modalidade – ONSHORE	Saldo líquido	
	31/03/2023	31/12/2022
Fundo de investimentos em renda fixa	-	4.405
CDB – CP – moeda nacional	36.758	65.277
CDB – LP – moeda nacional	8.922	8.921
	<u>45.680</u>	<u>78.603</u>

Os fundos poderão alocar seus recursos em títulos públicos federais, títulos privados (CDBs, debêntures, *Commercial papers*, CCBs e FIDCs) com certificação por agência de classificação de risco localizada no país, outros fundos de investimentos, e poderão adotar estratégias de gestão ativa em títulos privados que possuem maior expectativa de retorno, devido ao maior risco de crédito envolvido.

A seguir é apresentado o quadro do demonstrativo de análise de sensibilidade dos instrumentos financeiros, a fim de demonstrar o saldo do ativo financeiro, calculados à uma taxa projetada, considerando um cenário provável (Cenário I), com a desvalorização de 25% (Cenário II) e 50% (Cenário III).

Biom S.A.

**Notas explicativas da administração às informações contábeis intermediárias
contidas no Formulário de Informações Trimestrais – ITR
em 31 de março de 2023
Em milhares de reais, exceto quando indicado de outra forma**

Indicadores	Exposição 31/12/2023	Cenário I (*)	Cenário II	Cenário III
Ativo Selic	45.680	12,75 %	9,56%	6,38%
Receita financeira a incorrer		5.824	4.367	2.914

(*) Fonte dos índices: Relatório Focus – BACEN de 14 de abril de 2023.

A análise de sensibilidade buscou como o indexador a SELIC, visto ser o indexador que mais se aproxima em relação às modalidades aplicadas pela Companhia no período findo em 31 de março de 2023. Além disso, essa análise de sensibilidade tem como objetivo mensurar o impacto das mudanças nas variáveis de mercado sobre os referidos instrumentos financeiros da Companhia, considerando-se todos os demais indicadores de mercado constantes. Tais valores, quando de sua liquidação, poderão ser diferentes dos demonstrados devido às estimativas utilizadas no seu processo de elaboração.

(b) Risco de crédito e liquidez

(i) Risco de crédito

O risco de crédito decorre de caixa e equivalentes de caixa, depósitos em bancos e instituições financeiras e saldos com partes relacionadas. A Companhia aplica seus recursos junto a instituições financeiras avaliadas como primeira linha, classificadas majoritariamente entre as categorias BBB+ a AAA mediante autorização da diretoria financeira.

A Companhia aplica a abordagem simplificada do IFRS9/CPC48 para a mensuração de perdas de crédito esperadas considerando uma provisão para perdas esperadas ao longo da vida útil para todas as contas a receber de clientes. A área de análise de crédito avalia a qualidade do crédito do cliente, levando em consideração sua posição financeira, experiência passada e outros fatores

Os limites de riscos individuais são determinados com base em classificações internas ou externas de acordo com os limites determinados pela Companhia. A utilização de limites de crédito é monitorada regularmente.

A exposição máxima ao risco de crédito na data de apresentação do relatório é o valor contábil dos títulos classificados como equivalentes de caixa, aplicação financeira, depósitos em bancos, contas a receber e instituições financeiras e saldos com partes relacionadas na data do balanço.

(ii) Risco de liquidez

A gestão do risco de liquidez considera a avaliação dos requisitos de liquidez para assegurar que a Companhia disponha de caixa suficiente para atender às suas despesas e investimentos, bem como o pagamento das dívidas.

Os recursos mantidos pela Companhia são investidos em contas correntes com incidência de juros, depósitos a prazo e depósitos de curto prazo, escolhendo instrumentos com vencimentos apropriados ou liquidez suficiente para fornecer margem suficiente conforme determinado pelas previsões acima mencionadas.

Biom S.A.

Notas explicativas da administração às informações contábeis intermediárias contidas no Formulário de Informações Trimestrais – ITR em 31 de março de 2023

Em milhares de reais, exceto quando indicado de outra forma

A Administração da Companhia é responsável pelo gerenciamento de riscos de liquidez visando assegurar o cumprimento de suas obrigações. A Companhia gerencia o risco de liquidez mantendo as linhas de empréstimos informados na Nota Explicativa nº 14 e através de chamadas de capital privado realizadas nos últimos anos e monitora constantemente os fluxos de caixa previstos.

Consolidado	Consolidado				
	Valor contábil em 31/03/2023	Fluxo Contratual	Até 1 ano	Entre 1 a 3 anos	Maior que 3 anos
Fornecedores	28.556	28.556	28.556	-	-
Títulos a pagar	18.250	24.257	1.425	3.065	19.767
Partes relacionadas	13.333	13.333	-	-	13.333
Empréstimos e financiamentos	165.589	199.709	33.106	96.603	70.000
Total	225.728	265.855	63.087	99.668	103.100

(iii) Estimativa do valor justo

Pressupõe-se que os saldos de disponibilidades, registrados pelo valor contábil, estejam próximas de seus valores justos, devido a rotatividade de sua utilização. Partes relacionadas, fornecedores, adiantamento a fornecedores e títulos a pagar são mensurados ao custo amortizado, e estão contabilizados pelos seus valores contratuais.

	31/03/2023			
	Controladora		Consolidado	
	Valor contábil	Valor justo	Valor contábil	Valor justo
Passivo				
Empréstimos e financiamentos	165.589	154.422	165.589	154.422

(c) Hierarquia de valor justo

Os instrumentos financeiros registrados pelo valor justo são apresentados conforme tabela abaixo:

	31/03/2023					
	Controladora			Consolidado		
	Nível 1	Nível 2	Nível 3	Nível 1	Nível 2	Nível 3
Ativo						
Aplicações financeiras	65.411	-	-	74.006	-	-

	31/03/2022					
	Controladora			Consolidado		
	Nível 1	Nível 2	Nível 3	Nível 1	Nível 2	Nível 3
Ativo						
Aplicações financeiras	23.265	-	-	31.396	-	-

Biommm S.A.

Notas explicativas da administração às informações contábeis intermediárias contidas no Formulário de Informações Trimestrais – ITR em 31 de março de 2023

Em milhares de reais, exceto quando indicado de outra forma

24 Transações que não envolvem caixa ou equivalente de caixa

A Companhia realizou as seguintes atividades, operacionais, de investimento não envolvendo caixa, portanto, essas não estão refletidas na demonstração dos fluxos de caixa:

	<u>31/03/2023</u>	<u>31/03/2022</u>
Baixa do direito de uso por encerramento contrato antecipado	621	-
Juros capitalizados no imobilizado	186	193
Compensação de impostos a pagar com impostos a recuperar	115	85
Integralização de adiantamento para futuro aumento de capital	-	11.803
	<u>922</u>	<u>12.081</u>

* * *

Biom S.A.

Notas explicativas da administração às informações contábeis intermediárias contidas no Formulário de Informações Trimestrais – ITR em 31 de março de 2023

Em milhares de reais, exceto quando indicado de outra forma

Conselho de Administração

Cláudio Luiz Lottenberg
Walfrido Silvino dos Mares Guia Neto
Luiz Francisco Novelli Viana
Eduardo Augusto Buarque de Almeida
Ítalo Aurélio Gaetani
Newton de Souza Júnior
Andre Capistrano Emrich
Renata Pereira Rodrigues Campos (suplente)

Diretoria

Heraldo Carvalho Marchezini
Francisco Carlos Marques de Freitas
Mirna Santiago Vieira
Francisco Rafael Costa Junior

Responsáveis técnicos

Nayara Rodrigues de Souza Cruz
Contador CRC: MG- 118096/O-5
Contadora

Mara Bertolin dos Santos Gomes
Contador CRC: MG-092978/O-5
Controller