

**TIM S.A.**

**INFORMAÇÕES TRIMESTRAIS INDIVIDUAIS E  
CONSOLIDADAS**

*em 30 de junho de 2022*

# TIM S.A.

## INFORMAÇÕES TRIMESTRAIS INDIVIDUAIS E CONSOLIDADAS

30 de junho de 2022

### Índice

Relatório dos auditores independentes sobre as informações trimestrais	1
Informações trimestrais individuais e consolidadas	
Balanços patrimoniais	3
Demonstrações do resultado	5
Demonstrações do resultado abrangente	7
Demonstrações das mutações do patrimônio líquido	9
Demonstrações dos fluxos de caixa	11
Demonstrações do valor adicionado	13
Comentário de desempenho	14
Notas explicativas às informações trimestrais individuais e consolidadas	45
Parecer do Conselho Fiscal	139
Declaração dos diretores sobre as informações trimestrais	140
Declaração dos diretores sobre o relatório dos Auditores Independentes	141

# Relatório sobre a revisão de informações trimestrais individuais e consolidadas

Acionistas, Conselheiros e Diretores da  
**TIM S.A.**  
Rio de Janeiro - RJ

## Introdução

Revisamos as informações contábeis intermediárias, individuais e consolidadas, da TIM S.A. (“Companhia”), contidas no Formulário de Informações Trimestrais (ITR) referente ao trimestre findo em 30 de junho de 2022, que compreendem o balanço patrimonial em 30 de junho de 2022 e as respectivas demonstrações do resultado e do resultado abrangente para os períodos de três e seis meses findos naquela data e das mutações do patrimônio líquido e dos fluxos de caixa para o período de seis meses findo naquela data, incluindo as notas explicativas.

A diretoria é responsável pela elaboração das informações contábeis intermediárias individuais e consolidadas de acordo com a NBC TG 21 Demonstração Intermediária e com a norma internacional IAS 34 *Interim Financial Reporting*, emitida pelo *International Accounting Standards Board* (IASB), assim como pela apresentação dessas informações de forma condizente com as normas expedidas pela Comissão de Valores Mobiliários, aplicáveis à elaboração das Informações Trimestrais (ITR). Nossa responsabilidade é a de expressar uma conclusão sobre essas informações contábeis intermediárias com base em nossa revisão.

## Alcance da revisão

Conduzimos nossa revisão de acordo com as normas brasileiras e internacionais de revisão de informações intermediárias (NBC TR 2410 Revisão de Informações Intermediárias Executada pelo Auditor da Entidade e ISRE 2410 *Review of Interim Financial Information Performed by the Independent Auditor of the Entity*, respectivamente). Uma revisão de informações intermediárias consiste na realização de indagações, principalmente às pessoas responsáveis pelos assuntos financeiros e contábeis e na aplicação de procedimentos analíticos e de outros procedimentos de revisão. O alcance de uma revisão é significativamente menor do que o de uma auditoria conduzida de acordo com as normas de auditoria e, conseqüentemente, não nos permitiu obter segurança de que tomamos conhecimento de todos os assuntos significativos que poderiam ser identificados em uma auditoria. Portanto, não expressamos uma opinião de auditoria.

# **Relatório sobre a revisão de informações trimestrais individuais e consolidadas**

## **Conclusão sobre as informações intermediárias**

Com base em nossa revisão, não temos conhecimento de nenhum fato que nos leve a acreditar que as informações contábeis intermediárias, individuais e consolidadas, incluídas nas informações trimestrais acima referidas não foram elaboradas, em todos os aspectos relevantes, de acordo com a NBC TG 21 e a IAS 34 aplicáveis à elaboração de Informações Trimestrais (ITR), e apresentadas de forma condizente com as normas expedidas pela Comissão de Valores Mobiliários.

## **Outros assuntos**

### **Demonstrações do valor adicionado**

As informações trimestrais acima referidas incluem as demonstrações do valor adicionado (DVA), individuais e consolidadas, referentes ao período de seis meses findo em 30 de junho de 2022, elaboradas sob a responsabilidade da diretoria da Companhia e apresentadas como informação suplementar para fins de IAS 34. Essas demonstrações foram submetidas a procedimentos de revisão executados em conjunto com a revisão das informações trimestrais, com o objetivo de concluir se elas estão conciliadas com as informações contábeis intermediárias e registros contábeis, conforme aplicável, e se sua forma e conteúdo estão de acordo com os critérios definidos na NBC TG 09 Demonstração do Valor Adicionado. Com base em nossa revisão, não temos conhecimento de nenhum fato que nos leve a acreditar que essas demonstrações do valor adicionado não foram elaboradas, em todos os aspectos relevantes, segundo os critérios definidos nessa Norma e de forma consistente em relação às informações contábeis intermediárias individuais e consolidadas tomadas em conjunto.

Rio de Janeiro, 1 de agosto de 2022

ERNST & YOUNG  
Auditores Independentes S.S.  
CRC-2SP015199/O-6

Fernando Alberto S. Magalhães  
Contador CRC-1SP133169

**TIM S.A. e TIM S.A. e EMPRESA CONTROLADA****BALANÇOS PATRIMONIAIS**

30 de junho de 2022 e 31 de dezembro de 2021

**(Em milhares de reais)**

		<b>Controladora</b>		<b>Consolidado</b>
	<b>Nota</b>	<b>06/2022</b>	<b>12/2021</b>	<b>06/2022</b>
<b>Ativo</b>		50.328.616	49.819.186	54.306.942
<b>Circulante</b>		7.513.610	15.398.048	8.746.092
Caixa e equivalentes de caixa	4	762.786	5.228.615	1.198.582
Títulos e valores mobiliários	5	1.087.695	4.568.020	1.087.695
Contas a receber de clientes	6	3.145.615	3.066.906	3.482.933
Estoques	7	280.146	202.553	280.146
Impostos, taxas e contribuições indiretos a recuperar	8	423.753	354.620	441.769
Impostos, taxas e contribuições diretos a recuperar	9	855.641	1.311.906	859.514
Despesas antecipadas	11	418.035	275.148	855.514
Instrumentos financeiros derivativos	38	234.843	134.292	234.843
Arrendamentos	17	31.937	30.076	31.937
Outros valores a compensar	18	20.704	28.661	20.704
Outros ativos	13	252.455	197.251	252.455
<b>Não Circulante</b>		42.815.006	34.421.138	45.560.850
<b>Realizável a longo prazo</b>		4.020.823	3.925.956	4.589.797
Títulos e valores mobiliários	5	11.608	11.508	11.608
Contas a receber de clientes	6	238.844	186.301	238.844
Impostos, taxas e contribuições indiretos a recuperar	8	816.824	905.312	820.790
Impostos, taxas e contribuições diretos a recuperar	9	760.962	730.455	760.962
Imposto de renda e contribuição social diferidos	10	504.864	536.888	964.865
Depósitos judiciais	12	696.304	718.773	696.304
Despesas antecipadas	11	90.091	83.139	195.098
Instrumentos financeiros derivativos	38	622.111	521.627	622.111
Arrendamentos	17	220.071	213.045	220.071
Outros ativos	13	59.144	18.908	59.144
Investimento	14	6.950.157	1.601.703	1.578.987
Imobilizado	15	19.428.858	18.308.400	23.647.046
Intangível	16	12.415.168	10.585.079	15.745.020

As notas explicativas são parte integrante das informações trimestrais.

**TIM S.A. e TIM S.A. e EMPRESA CONTROLADA**  
**BALANÇOS PATRIMONIAIS**  
30 de junho de 2022 e 31 de dezembro de 2021  
(Em milhares de reais)

	Nota	Controladora		Consolidado
		06/2022	12/2021	06/2022
<b>Total do Passivo e do Patrimônio Líquido</b>		50.328.616	49.819.186	54.306.942
<b>Total do Passivo</b>		24.997.142	24.712.080	28.975.468
<b>Circulante</b>		8.719.395	10.611.482	9.674.175
Fornecedores	19	3.830.969	3.267.404	4.083.360
Empréstimos e financiamentos	21	125.543	538.450	125.543
Passivo de arrendamento	17	1.291.708	1.269.878	1.820.453
Instrumentos financeiros derivativos	38	313.874	194.837	313.874
Obrigações trabalhistas		285.105	303.239	285.105
Impostos, taxas e contribuições indiretos a recolher	22	1.759.741	1.418.682	1.801.340
Impostos, taxas e contribuições diretos a recolher	23	92.006	245.113	99.752
Dividendos e juros sobre capital próprio a pagar	27	293.830	533.580	293.830
Autorizações a pagar	20	520.917	2.630.169	524.697
Receitas diferidas	24	189.285	197.179	309.715
Outros passivos	26	16.417	12.951	16.506
<b>Não Circulante</b>		16.277.747	14.100.598	19.301.293
Empréstimos e financiamentos	21	4.594.890	3.307.015	4.594.890
Instrumentos financeiros derivativos	38	48.200	13.950	48.200
Passivo de arrendamento	17	8.616.928	7.793.661	10.952.821
Impostos, taxas e contribuições indiretos a recolher	22	3.481	3.273	111.158
Impostos, taxas e contribuições diretos a recolher	23	11.516	13.227	11.516
Provisão para processos judiciais e administrativos	25	1.063.793	960.881	1.063.793
Planos de pensão e outros benefícios pós emprego	39	6.492	6.492	6.492
Autorizações a pagar	20	1.213.827	1.250.918	1.213.827
Receitas diferidas	24	660.332	689.161	660.332
Outros passivos	26	58.288	62.020	638.264
<b>Patrimônio Líquido</b>	27	25.331.474	25.107.106	25.331.474
Capital social		13.477.891	13.477.891	13.477.891
Reservas de capital		431.351	401.806	431.351
Reservas de lucros		11.236.551	11.236.551	11.236.551
Ajustes de avaliação patrimonial		(4.285)	(4.285)	(4.285)
Ações em tesouraria		(29.937)	(4.857)	(29.937)
Lucro do período		219.903	-	219.903

As notas explicativas são parte integrante das informações trimestrais.

**TIM S.A. e TIM S.A. e EMPRESA CONTROLADA**  
**DEMONSTRAÇÕES DO RESULTADO**

Períodos de três e seis meses findos em 30 de junho de 2022 e 2021

(Em milhares de reais, exceto quando indicado de outra forma)

	Notas	Controladora			
		2° Tri/22	06/2022	2° Tri/21	06/2021
Receita líquida	29	4.961.410	9.688.604	4.407.000	8.746.763
Custos de serviços prestados e das mercadorias vendidas	30	(2.345.250)	(4.645.726)	(2.096.087)	(4.188.914)
Lucro bruto		2.616.160	5.042.878	2.310.913	4.557.849
Receitas (despesas) operacionais:					
Comercialização	30	(1.305.367)	(2.510.247)	(1.131.907)	(2.295.373)
Gerais e administrativas	30	(448.087)	(896.960)	(421.860)	(842.329)
Resultado de equivalência patrimonial	14	(117.497)	(126.171)	(77)	(154)
Outras despesas, líquidas	31	(44.124)	(113.519)	(93.766)	(164.202)
		(1.915.075)	(3.646.897)	(1.647.610)	(3.302.058)
Lucro antes de receitas e despesas financeiras		701.085	1.395.981	663.303	1.255.791
Receitas (despesas) financeiras:					
Receitas financeiras	32	263.758	810.643	377.964	654.895
Despesas financeiras	33	(633.697)	(1.428.564)	(414.245)	(916.412)
		(369.939)	(617.921)	(36.281)	(261.517)
Lucro antes do imposto de renda e da contribuição social		331.146	778.060	627.022	994.274
Imposto de renda e contribuição social	34	(51.608)	(93.157)	45.195	(45.168)
Lucro líquido do período		279.538	684.903	672.217	949.106
<i>Lucro por ação atribuível aos acionistas da Companhia (expresso em R\$ por ação)</i>					
Lucro básico por ação	35	0,12	0,28	0,28	0,39
Lucro diluído por ação	35	0,12	0,28	0,28	0,39

As notas explicativas são parte integrante das informações trimestrais.

**TIM S.A. e TIM S.A. e EMPRESA CONTROLADA****DEMONSTRAÇÕES DO RESULTADO**

Períodos de três e seis meses findos em 30 de junho de 2022 e 2021

**(Em milhares de reais, exceto quando indicado de outra forma)**

	Notas	Consolidado			
		2º Tri/22	06/2022	2º Tri/21	06/2021
Receita líquida	29	5.368.081	10.095.275	4.407.000	8.746.763
Custos de serviços prestados e das mercadorias vendidas	30	(2.676.925)	(4.977.401)	(2.096.087)	(4.188.914)
Lucro bruto		2.691.156	5.117.874	2.310.913	4.557.849
Receitas (despesas) operacionais:					
Comercialização	30	(1.451.309)	(2.656.189)	(1.131.907)	(2.295.373)
Gerais e administrativas	30	(448.576)	(897.449)	(421.872)	(842.353)
Resultado de equivalência patrimonial	14	(14.041)	(22.716)	-	-
Outras despesas, líquidas	31	(45.004)	(114.399)	(93.831)	(164.332)
		(1.958.930)	(3.690.753)	(1.647.610)	(3.302.058)
Lucro antes de receitas e despesas financeiras		732.226	1.427.121	663.303	1.255.791
Receitas (despesas) financeiras:					
Receitas financeiras	32	270.337	817.222	377.964	654.895
Despesas financeiras	33	(709.295)	(1.504.162)	(414.245)	(916.412)
		(438.958)	(686.940)	(36.281)	(261.517)
Lucro antes do imposto de renda e da contribuição social		293.268	740.181	627.022	994.274
Imposto de renda e contribuição social	34	(13.730)	(55.278)	45.195	(45.168)
Lucro líquido do período		279.538	684.903	672.217	949.106
<i>Lucro por ação atribuível aos acionistas da Companhia (expresso em R\$ por ação)</i>					
Lucro básico por ação	35	0,12	0,28	0,28	0,39
Lucro diluído por ação	35	0,12	0,28	0,28	0,39



**TIM S.A. e TIM S.A. e EMPRESA CONTROLADA**  
**DEMONSTRAÇÕES DO RESULTADO ABRANGENTE**  
Períodos de três e seis meses findos em 30 de junho de 2022 e 2021  
**(Em milhares de reais)**

	<b>Controladora</b>			
	<b>2° Tri/22</b>	<b>06/2022</b>	<b>2° Tri/21</b>	<b>06/2021</b>
Lucro líquido do período	279.538	684.903	672.217	949.106
Outros componentes do resultado abrangente	-	-	-	-
<b>Total do resultado abrangente do período</b>	<b>279.538</b>	<b>684.903</b>	<b>672.217</b>	<b>949.106</b>

As notas explicativas são parte integrante das informações trimestrais.

**TIM S.A. e TIM S.A. e EMPRESA CONTROLADA**  
**DEMONSTRAÇÕES DO RESULTADO ABRANGENTE**  
Períodos de três e seis meses findos em 30 de junho de 2022 e 2021  
(Em milhares de reais)

	<b>Consolidado</b>			
	<b>2º Tri/22</b>	<b>06/2022</b>	<b>2º Tri/21</b>	<b>06/2021</b>
Lucro líquido do período	279.538	684.903	672.217	949.106
Outros componentes do resultado abrangente	-	-	-	-
Total do resultado abrangente do período	<u>279.538</u>	<u>684.903</u>	<u>672.217</u>	<u>949.106</u>

As notas explicativas são parte integrante das informações trimestrais.

**TIM S.A. e TIM S.A. e EMPRESA CONTROLADA**  
**DEMONSTRAÇÃO DAS MUTAÇÕES DO PATRIMÔNIO LÍQUIDO**  
 Período de seis meses findo em 30 de junho de 2022  
 (Em milhares de reais)

	Reservas de lucros							Lucros acumulados	Total
	Capital social	Reserva de capital	Reserva legal	Reserva para expansão	Reserva de incentivo fiscal	Ações em tesouraria	Ajustes de avaliação patrimonial		
<b>Saldos em 31 de dezembro de 2021</b>	13.477.891	401.806	1.175.215	8.103.035	1.958.301	(4.857)	(4.285)	-	25.107.106
Total do resultado abrangente do período									
Lucro líquido do período	-	-	-	-	-	-	-	684.903	684.903
Total de contribuições de acionistas e distribuições aos acionistas	-	-	-	-	-	-	-	-	-
Benefício pós-emprego lançado diretamente no patrimônio líquido (nota 13)	-	-	-	-	-	-	-	-	-
Total do resultado abrangente do período	-	-	-	-	-	-	-	684.903	684.903
Total de contribuições de acionistas e distribuições aos acionistas									
Plano de incentivo a longo prazo (nota 27.b)	-	29.545	-	-	-	-	-	-	29.545
Compra de ações em tesouraria, líquida de alienações	-	-	-	-	-	(25.080)	-	-	(25.080)
Destinação do lucro líquido do exercício:									
Juros sobre capital próprio (nota 27)	-	-	-	-	-	-	-	(465.000)	(465.000)
Total de contribuições de acionistas e distribuições aos acionistas	-	29.545	-	-	-	(25.080)	-	(465.000)	(460.535)
<b>Saldos em 30 de junho de 2022</b>	<b>13.477.891</b>	<b>431.351</b>	<b>1.175.215</b>	<b>8.103.035</b>	<b>1.958.301</b>	<b>(29.937)</b>	<b>(4.285)</b>	<b>219.903</b>	<b>25.331.474</b>

As notas explicativas são parte integrante das informações trimestrais.

**TIM S.A. e TIM S.A. e EMPRESA CONTROLADA**  
**DEMONSTRAÇÃO DAS MUTAÇÕES DO PATRIMÔNIO LÍQUIDO**  
 Período de seis meses findos em 30 de junho de 2021  
 (Em milhares de reais)

	Reservas de lucros							Lucros acumulados	Total
	Capital social	Reservas de capital	Reserva legal	Reserva para expansão	Reserva de incentivo fiscal	Ações em tesouraria	Ajustes de avaliação patrimonial		
<b>Saldos em 31 de dezembro de 2020</b>	13.477.891	397.183	1.036.194	6.499.602	1.781.560	(4.837)	(4.848)	-	23.182.745
Total do resultado abrangente do período									
Lucro líquido do período	-	-	-	-	-	-	-	949.106	949.106
Total do resultado abrangente do período	-	-	-	-	-	-	-	949.106	949.106
Total de contribuições de acionistas e distribuições aos acionistas									
Opções de compra de ações (nota 27.b)	-	7.873	-	-	-	-	-	-	7.873
Compra de ações em tesouraria, líquida de alienações	-	-	-	-	-	(15.265)	-	-	(15.265)
Juros sobre capital próprio (nota 27)	-	-	-	-	-	-	-	(350.000)	(350.000)
Total de contribuições de acionistas e distribuições aos acionistas	-	7.873	-	-	-	(15.265)	-	(350.000)	(357.392)
<b>Saldos em 30 de junho de 2021</b>	<b>13.477.891</b>	<b>405.056</b>	<b>1.036.194</b>	<b>6.499.602</b>	<b>1.781.560</b>	<b>(20.102)</b>	<b>(4.848)</b>	<b>599.106</b>	<b>23.774.459</b>

As notas explicativas são parte integrante das informações trimestrais.

**TIM S.A.**  
**DEMONSTRAÇÃO DOS FLUXOS DE CAIXA**  
 Períodos findos em 30 de junho  
 (Em milhares de reais)

	Nota	Ccontroladora		Consolidado	
		06/2022	06/2021	06/2022	06/2021
<b>Atividades operacionais</b>					
Lucro antes do Imposto de renda e da Contribuição social		778.060	994.274	740.182	994.274
Ajustes para reconciliar o resultado ao caixa líquido gerado pelas atividades operacionais:					
Depreciação e amortização	30	2.804.621	2.851.823	3.088.653	2.851.823
Resultado de equivalência patrimonial	14	126.171	154	22.716	-
Valor residual de ativos imobilizados e intangíveis baixados		(52.899)	8.203	(52.154)	8.203
Juros das obrigações decorrentes de desmobilização de ativos		420	214	5.318	214
Provisão para processos judiciais e administrativos	25	120.643	170.832	120.643	170.832
Atualização monetária sobre depósitos judiciais e processos judiciais e administrativos		79.549	(49.356)	79.549	(49.356)
Juros, variação monetária e cambial sobre empréstimos e outros ajustes financeiros		437.421	(32.651)	439.999	(32.651)
Juros sobre passivo de arrendamento		523.212	396.496	590.047	396.496
Juros sobre arrendamentos		(13.822)	(11.448)	(13.822)	(11.448)
Provisão para perdas de crédito esperadas	30	282.440	284.090	297.293	284.090
Planos de incentivo a longo prazo	28	29.545	8.724	29.545	8.724
		5.115.361	4.621.355	5.347.969	4.621.201
<b>Redução (aumento) dos ativos operacionais</b>					
Contas a receber de clientes		(397.135)	(8.880)	(382.105)	(8.880)
Impostos, taxas e contribuições a recuperar		581.022	641.069	578.474	641.069
Estoques		(77.593)	20.879	(77.593)	20.879
Despesas antecipadas		(149.839)	(197.867)	(335.232)	(197.867)
Depósitos judiciais		35.756	153.571	35.756	153.571
Outros ativos		(82.823)	(55.583)	(82.386)	(55.429)
<b>Aumento (redução) dos passivos operacionais</b>					
Obrigações trabalhistas		(18.133)	2.043	(18.133)	2.043
Fornecedores		(207.888)	(512.713)	(244.656)	(512.713)
Impostos, taxas e contribuições a recolher		14.968	(142.113)	118.741	(142.113)
Autorizações a pagar		(2.263.630)	(5.266)	(2.262.154)	(5.266)
Pagamentos de processos judiciais e administrativos	25	(110.567)	(178.666)	(110.567)	(178.666)
Receitas diferidas		(36.723)	(102.488)	(21.735)	(102.488)
Outros passivos		(73.218)	(46.432)	(91.981)	(46.432)
<b>Caixa gerado pelas operações</b>		<b>2.329.558</b>	<b>4.188.909</b>	<b>2.454.398</b>	<b>4.188.909</b>
Imposto de renda e contribuição social pagos		-	(6.829)	-	(6.829)
<b>Caixa líquido gerado pelas atividades operacionais</b>		<b>2.329.558</b>	<b>4.182.080</b>	<b>2.454.398</b>	<b>4.182.080</b>

**TIM S.A. e TIM S.A. e EMPRESA CONTROLADA**  
**DEMONSTRAÇÃO DOS FLUXOS DE CAIXA**  
 Períodos findos em 30 de junho  
 (Em milhares de reais)

	Nota	Controladora		Consolidado	
		06/2022	06/2021	06/2022	06/2021
<b>Atividades de investimentos</b>					
Títulos e valores mobiliários		3.480.225	(1.305.001)	3.480.225	(1.305.001)
Aumento de capital controlada Cozani		(250.722)	-	-	-
Caixa proveniente da aquisição da Cozani		-	-	193.382	-
Contraprestação na aquisição da Cozani		(6.410.794)	-	(6.410.794)	-
Adições ao imobilizado e intangível		(2.376.116)	(2.229.757)	(2.377.628)	(2.229.757)
Outros		(8.887)	2.648	(8.887)	2.648
<b>Caixa líquido aplicado nas atividades de investimento</b>		<b>(5.566.294)</b>	<b>(3.532.110)</b>	<b>(5.123.702)</b>	<b>(3.532.110)</b>
<b>Atividades de financiamentos</b>					
Novos empréstimos		1.249.128	2.672.000	1.249.128	2.672.000
Amortização de empréstimos		(487.559)	(649.860)	(487.559)	(649.860)
Juros pagos - Empréstimos		(70.742)	(16.539)	(70.742)	(16.539)
Pagamento de passivo de arrendamento		(616.054)	(555.909)	(697.426)	(555.909)
Juros pagos sobre passivo de arrendamento		(515.535)	(406.492)	(565.799)	(406.492)
Instrumentos financeiros derivativos		(96.055)	31.257	(96.055)	31.257
Compra de ações em tesouraria, líquido de alienações		(25.082)	(16.119)	(25.082)	(16.119)
Dividendos e juros sobre capital próprio pagos		(667.194)	(534.434)	(667.194)	(534.434)
<b>Caixa líquido aplicado nas atividades de financiamentos</b>		<b>(1.229.093)</b>	<b>523.904</b>	<b>(1.360.729)</b>	<b>523.904</b>
<b>Aumento (redução) em caixa e equivalentes de caixa</b>		<b>(4.465.829)</b>	<b>1.173.874</b>	<b>(4.030.033)</b>	<b>1.173.874</b>
<b>Caixa e equivalentes de caixa no início do exercício</b>		<b>5.228.615</b>	<b>2.575.290</b>	<b>5.228.615</b>	<b>2.575.291</b>
<b>Caixa e equivalentes de caixa no final do exercício</b>		<b>762.786</b>	<b>3.749.164</b>	<b>1.198.582</b>	<b>3.749.165</b>

As notas explicativas são parte integrante das informações trimestrais.

**TIM S.A. e TIM S.A. e EMPRESA CONTROLADA**  
**DEMONSTRAÇÃO DO VALOR ADICIONADO**  
 Períodos findos em 30 de junho de 2022 e 2021  
 (Em milhares de reais)

	Controladora		Consolidado	
	06/2022	06/2021	06/2022	06/2021
<b>Receitas</b>				
Receita operacional bruta	13.507.536	12.289.742	14.014.445	12.289.742
Perdas por créditos de liquidação duvidosa	(282.440)	(284.090)	(297.293)	(284.090)
Descontos concedidos, devoluções e outros	(1.545.169)	(1.206.709)	(1.548.281)	(1.206.709)
	11.679.927	10.798.943	12.168.871	10.798.943
<b>Insumos adquiridos de terceiros</b>				
Custos dos serviços prestados e mercadorias vendidas	(1.663.697)	(1.318.025)	(1.752.989)	(1.318.025)
Materiais, energia, serviços de terceiros e outros	(1.738.693)	(1.559.333)	(1.829.720)	(1.559.487)
	(3.402.390)	(2.877.358)	(3.582.709)	(2.877.512)
<b>Retenções</b>				
Depreciação e amortização	(2.804.621)	(2.851.823)	(3.088.653)	(2.851.823)
Valor adicionado líquido produzido	5.472.916	5.069.762	5.497.509	5.069.608
<b>Valor adicionado recebido em transferência</b>				
Resultado de equivalência patrimonial	(126.171)	(154)	(22.716)	-
Receitas financeiras	810.642	654.895	817.222	654.895
	684.471	654.741	794.506	654.895
Valor adicionado total a distribuir	6.157.387	5.724.503	6.292.015	5.724.503
<b>Distribuição do valor adicionado</b>				
<b>Pessoal e encargos</b>				
Remuneração direta	335.063	280.682	335.063	280.682
Benefícios	104.552	96.203	104.552	96.203
F.G.T.S	33.281	31.324	33.281	31.324
Outros	29.535	33.469	29.535	33.469
	502.431	441.678	502.431	441.678
<b>Impostos, taxas e contribuições</b>				
Federais	1.096.526	1.008.570	1.119.590	1.008.570
Estaduais	1.820.686	1.891.710	1.901.714	1.891.710
Municipais	47.764	64.487	47.936	64.487
	2.964.976	2.964.767	3.069.240	2.964.767
<b>Remuneração de Capitais de Terceiros</b>				
Juros	1.426.914	915.217	1.502.513	915.217
Aluguéis	575.586	448.669	530.351	448.669
	2.002.500	1.363.886	2.032.864	1.363.886
<b>Outros</b>				
Investimento social	2.577	5.066	2.577	5.066
	2.577	5.066	2.577	5.066
<b>Remuneração de Capital Próprio</b>				
Dividendos e JCP	465.000	350.000	465.000	350.000
Lucros retidos	219.903	599.106	219.903	599.106
	684.903	949.106	684.903	949.106

As notas explicativas são parte integrante das informações trimestrais.

# RESULTADOS DO SEGUNDO TRIMESTRE DE 2022

## MENSAGEM DA ADMINISTRAÇÃO

O 2T22 marca um momento de transformação para TIM. Em abril concluímos a aquisição dos ativos móveis da Oi, o que nos torna ainda mais eficientes nas frentes comercial e de infraestrutura, enquanto transformamos a experiência do cliente com a maior rede do Brasil.

Esse trimestre foi marcado por uma forte performance comercial que sustentou a expansão da receita e os patamares de crescimento do EBITDA. Além disso, temos a incorporação dos resultados financeiros e operacionais da Cozani (empresa que constitui os ativos móveis adquiridos pela TIM) a partir de 1º de maio.



# RESULTADOS DO SEGUNDO TRIMESTRE DE 2022

## DESTAQUES DO SEGUNDO TRIMESTRE DE 2022



### CRESCIMENTO ACELERADO ENQUANTO MANTÉM UMA RENTABILIDADE ELEVADA

- ▶ Sólido crescimento no *top line* ex-Oi (+12,6% A/A) e da Receita de Serviços ex-Oi (+12,4% A/A) no 2T22;
- ▶ Crescimento recorde da Receita de Serviço Móvel ex-Oi, alcançando um aumento de 12,8% A/A no trimestre, com a Receita do Pós-pago avançando 12,2% A/A e a Receita do Pré-pago com aumento de 6,9% A/A;
- ▶ ARPU Móvel ex-Oi crescendo 10,7% A/A no 2T22, atingindo R\$ 28,50;
- ▶ Receita de Plataforma de Clientes totalizando R\$ 52 milhões no 2T22;
- ▶ Receita da TIM Live com alta de 10,0% A/A;
- ▶ EBITDA Normalizado atingindo R\$ 2,5 bilhões no trimestre (evolução de 18,3% A/A), registrando uma Margem de 46,3% (excluindo o efeito da I-Systems, a Margem ficou em 47,7%, estável no A/A).

### DESENVOLVENDO E EXPANDINDO A INFRAESTRUTURA: LÍDER NO 4G E PIONEIRA NO 5G

- ▶ Liderança em cobertura 4G, atingindo mais de 5.000 cidades, com destaque também para expansão da frequência de 700 MHz, que passou a cobrir 4.262 localidades;
- ▶ Expansão da cobertura 4.5G para 1.842 cidades;
- ▶ Lançamento do 5G em Brasília com novas ofertas;
- ▶ Base de clientes da TIM Live atingindo 699 mil conexões, com crescimento de 4,9% A/A.

## RESULTADOS DO SEGUNDO TRIMESTRE DE 2022

### COM UM FORTE TRIMESTRE, A TIM CELEBRA A CHEGADA DOS CLIENTES VINDOS DA OI MÓVEL

- ▶ 16 milhões de novos clientes migrados da Oi Móvel, sendo 9 milhões de acessos no Pré-pago e 7 milhões no Pós-pago;
- ▶ Fase de “*roaming like*” concluída antes do esperado (menos de 1,5 mês);
- ▶ 29 códigos de área beneficiados por uma rede melhor.

# RESULTADOS DO SEGUNDO TRIMESTRE DE 2022

## DESTAQUES OPERACIONAIS E FINANCEIROS

DESCRIÇÃO	2T22	2T21	%A/A	1T22	%T/T	6M22	6M21	% A/A
<b>OPERACIONAL</b>								
<b>Base Móvel de Clientes ('000)</b>	<b>68.695</b>	<b>51.341</b>	<b>33,8%</b>	<b>52.305</b>	<b>31,3%</b>	<b>68.695</b>	<b>51.341</b>	<b>33,8%</b>
Pré-pago	38.902	29.185	33,3%	29.089	33,7%	38.902	29.185	33,3%
Pós-pago	29.794	22.156	34,5%	23.215	28,3%	29.794	22.156	34,5%
Pós-Pago Humano	25.059	18.150	38,1%	19.232	30,3%	25.059	18.150	38,1%
Base de Usuários 4G ('000)	59.811	44.357	34,8%	46.865	27,6%	59.811	44.357	34,8%
Base de Usuários 5G DSS ('000)	549	-	n.a.	366	50,0%	549	-	n.a.
<b>Base de Clientes TIM Live ('000)</b>	<b>699</b>	<b>666</b>	<b>4,9%</b>	<b>689</b>	<b>1,4%</b>	<b>699</b>	<b>666</b>	<b>4,9%</b>
<b>FINANCEIRO (R\$ milhões)</b>								
<b>Receita Líquida</b>	<b>5.368</b>	<b>4.407</b>	<b>21,8%</b>	<b>4.727</b>	<b>13,6%</b>	<b>10.095</b>	<b>8.747</b>	<b>15,4%</b>
Receita de Serviços	5.202	4.266	21,9%	4.584	13,5%	9.785	8.495	15,2%
Serviço Móvel	4.899	3.983	23,0%	4.286	14,3%	9.185	7.930	15,8%
Serviço Fixo	303	283	7,1%	297	2,0%	600	564	6,4%
Custos Normalizados* da Operação	(2.882)	(2.306)	25,0%	(2.604)	10,7%	(5.486)	(4.625)	18,6%
<b>EBITDA Normalizado*</b>	<b>2.486</b>	<b>2.101</b>	<b>18,3%</b>	<b>2.123</b>	<b>17,1%</b>	<b>4.609</b>	<b>4.121</b>	<b>11,8%</b>
<b>Margem EBITDA Normalizada*</b>	<b>46,3%</b>	<b>47,7%</b>	<b>-1,4p.p.</b>	<b>44,9%</b>	<b>1,4p.p.</b>	<b>45,7%</b>	<b>47,1%</b>	<b>-1,5p.p.</b>
Lucro Líquido Normalizado*	313	681	-54,1%	419	-25,3%	731	958	-23,7%
Capex	1.050	906	15,9%	1.328	-21,0%	2.378	2.230	6,6%

\* EBITDA normalizado conforme itens apontados na seção de Custos (+R\$ 50,3 milhões no 2T22, +R\$ 20,3 milhões no 1T22 e +R\$ 13,7 milhões no 2T21). Lucro Líquido normalizado por: crédito fiscal e outros efeitos (-R\$ 17,1 milhões no 2T22, -R\$ 6,9 milhões no 1T22 e -R\$ 4,6 milhões no 2T21).

**VEM PRA  
MAIOR REDE  
MÓVEL  
DO BRASIL.  
AGORA COM O 5G.**



# RESULTADOS DO SEGUNDO TRIMESTRE DE 2022

## EVENTOS IMPORTANTES DO TRIMESTRE E SUBSEQUENTES



### PAGAMENTO DE JUROS SOBRE CAPITAL PRÓPRIO

No dia 15 de junho de 2022, a TIM S.A. divulgou que seu Conselho de Administração aprovou a distribuição de R\$ 270 milhões a título de Juros Sobre Capital Próprio (“JSCP”). O pagamento ocorreu no dia 20 de julho de 2022.



### TIM OBTÉM DIREITO AO EXERCÍCIO DA 7ª TRANCHE DE BÔNUS DE SUBSCRIÇÃO NO BANCO C6

Em julho de 2022, a TIM obteve o direito ao *vesting* da 7ª *tranche* do bônus de subscrição de participação indireta no capital social do C6, em decorrência do atingimento do 7º nível das metas acordadas no âmbito da parceria, o que significa o atingimento equivalente à participação indireta acumulada de 5,16% no capital social do C6.



### INTEGRAÇÃO DOS ATIVOS MÓVEIS DA OI (COZANI)

Após o anúncio da conclusão do acordo para aquisição dos ativos móveis da Oi em abril, a TIM iniciou o processo de migração e integração da rede dos clientes vindos da Oi. Em junho, a TIM concluiu antecipadamente a etapa de “*roaming like*” que é quando os clientes vindos da Oi passam a acessar à rede da TIM, em modalidade *roaming*, quando não tem cobertura disponível, trazendo uma melhor experiência para os usuários. A TIM agora se prepara para fazer a migração dos clientes, que irá acontecer em ondas, a partir de setembro de 2022.

No dia 4 de julho, se tornou pública a oferta da TIM referente à alienação de 50% das Estações Rádio Base (ERBS). O preço dos ativos foi estabelecido de acordo com a tecnologia, variando entre R\$ R\$ 26.187,06 e R\$ 322.293,26, podendo haver desconto nas modalidades descritas na oferta.



### REDUÇÃO DA CARGA TRIBUTÁRIA PARA O SETOR

Em junho foi aprovada pelo governo brasileiro a lei complementar nº 194/22 que passa a considerar essenciais os serviços relativos à comunicação, dessa forma reduzindo a carga tributária do setor, com menor incidência de ICMS sobre os serviços de telecom. Os clientes serão beneficiados pela redução na alíquota do ICMS de acordo com segmento, plano e oferta que detém.

# RESULTADOS DO SEGUNDO TRIMESTRE DE 2022

## DESEMPENHO FINANCEIRO

### RECEITA OPERACIONAL

- ▶ **Novo Patamar de Receita Líquida Total, com crescimento de 21,8% A/A, impulsionada pelo desempenho forte do móvel e pela aquisição dos ativos móveis da Oi**

DESCRIÇÃO	2T22	2T21	%A/A	1T22	%T/T	6M22	6M21	% A/A
<i>R\$ milhões</i>								
<b>Receita Líquida</b>	<b>5.368</b>	<b>4.407</b>	<b>21,8%</b>	<b>4.727</b>	<b>13,6%</b>	<b>10.095</b>	<b>8.747</b>	<b>15,4%</b>
<b>Receita de Serviços</b>	<b>5.202</b>	<b>4.266</b>	<b>21,9%</b>	<b>4.584</b>	<b>13,5%</b>	<b>9.785</b>	<b>8.495</b>	<b>15,2%</b>
<b>Serviço Móvel</b>	<b>4.899</b>	<b>3.983</b>	<b>23,0%</b>	<b>4.286</b>	<b>14,3%</b>	<b>9.185</b>	<b>7.930</b>	<b>15,8%</b>
Gerada pelo Cliente	4.487	3.623	23,8%	3.900	15,1%	8.387	7.224	16,1%
Interconexão	109	131	-16,6%	112	-2,9%	221	266	-17,0%
Plataforma de Clientes	52	28	85,1%	35	47,2%	88	45	93,6%
Outras Receitas	250	201	24,4%	239	4,8%	489	395	23,8%
<b>Serviço Fixo</b>	<b>303</b>	<b>283</b>	<b>7,1%</b>	<b>297</b>	<b>2,0%</b>	<b>600</b>	<b>564</b>	<b>6,4%</b>
dos quais TIM Live	197	179	10,0%	192	2,8%	388	353	10,1%
<b>Receita de Produtos</b>	<b>167</b>	<b>141</b>	<b>18,3%</b>	<b>143</b>	<b>16,0%</b>	<b>310</b>	<b>252</b>	<b>22,9%</b>

No 2T22, a Receita Líquida totalizou R\$ 5.368 milhões, um avanço de 21,8% A/A, com todas as linhas contribuindo de forma positiva: (i) Receita de Serviços Móveis (+23,0% A/A) impulsionada pela performance dos principais segmentos e a inclusão das receitas vindas da aquisição dos ativos móveis da Oi (a partir do 1º de maio); (ii) Receita de Serviço Fixo (+7,1% A/A) que tem como motor a TIM Live (+10,0% A/A); e (iii) Receita de Aparelhos (+18,3% A/A) explicada por aumento das vendas de aparelhos com ticket médio mais alto e por uma base comparativa ainda baixa no ano de 2021. Nos 6M22, a Receita Líquida expandiu 15,4% A/A.

Excluindo-se os efeitos da aquisição dos ativos móveis da Oi, a Receita Líquida totalizaria R\$ 4.961 milhões no 2T22, com uma expansão de 12,6% A/A. Nos 6M22, a Receita teria crescido 10,8% A/A.

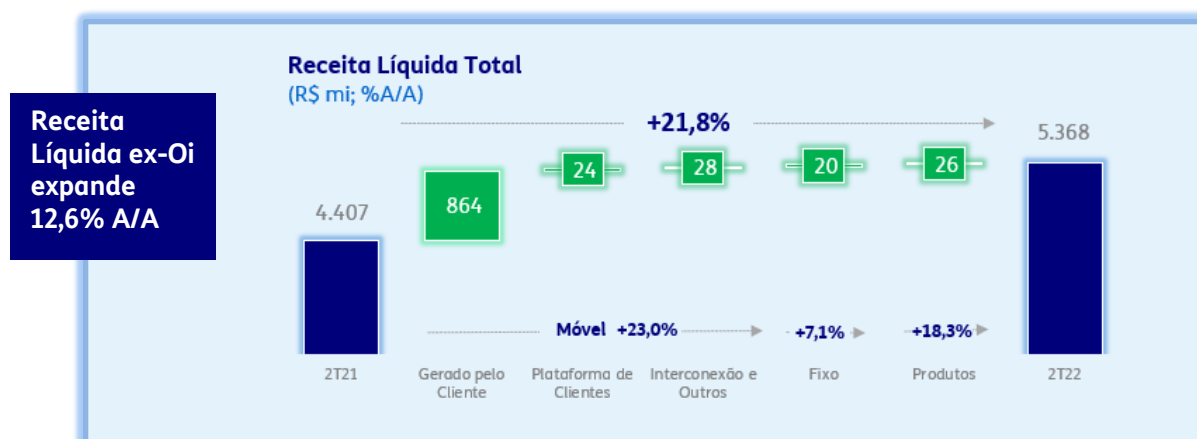

## RESULTADOS DO SEGUNDO TRIMESTRE DE 2022

### Detalhamento do Segmento Móvel (líquido de impostos e deduções):

A Receita do Serviço Móvel (RSM) foi de R\$ 4.899 milhões no 2T22, um aumento de 23,0% A/A (R\$ 9.185 milhões e um crescimento de 15,8% A/A nos 6M22). Esse resultado tem como motor: (i) 16 milhões de clientes vindos da Oi; (ii) crescimento do ARPU Móvel (Receita Média Mensal Por Usuário) de 10,7% A/A, excluindo os efeitos dos ativos móveis da Oi, resultado da estratégia da companhia *Volume para Valor*, que busca monetizar sua base através de uma gestão mais eficiente do *lifetime value* dos clientes.

Excluindo-se os efeitos da aquisição dos ativos móveis da Oi, a Receita de Serviços Móveis totalizaria R\$ 4.492 milhões no 2T22 com um avanço de 12,8% A/A. Nos 6M22, a linha somaria R\$ 8.778 milhões, expandido 10,7% A/A. Esse desempenho é impulsionado por: (i) mudanças na estrutura e nos preços das ofertas; (ii) ambiente competitivo racional; (iii) auxílios e benefícios governamentais que compensam outros elementos negativos do ambiente macroeconômico; e (iv) a migração antecipada e voluntária de clientes da Oi para base da TIM.

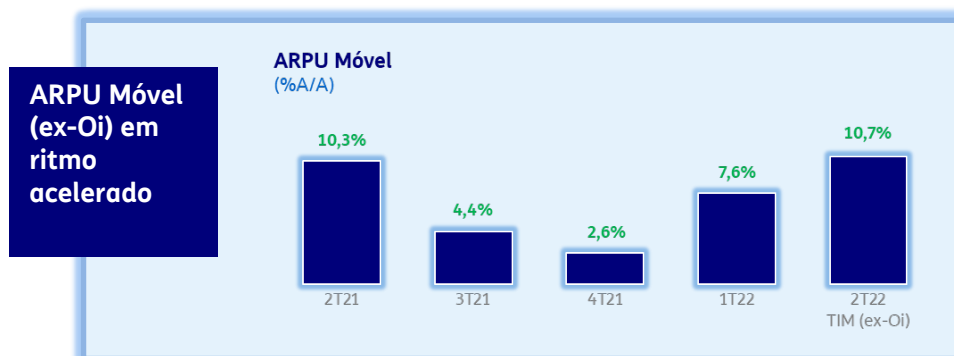

Detalhando o desempenho de cada segmento móvel no 2T22:

- (i) No trimestre, **a receita do Pré-pago expandiu 20,6% A/A**, enquanto o ARPU de Pré-pago atingiu R\$ 12,60 o que representou queda de 0,4% A/A. Tal desempenho é explicado por forças antagônicas: de um lado a chegada de aproximadamente 9 milhões de acessos vindos da Oi, que diluiu o ARPU de Pré-Pago; e do outro lado **a expansão de 7,4% A/A do ARPU, excluindo o efeito da Oi**, que praticamente compensou a diluição. Esta performance orgânica do ARPU foi impulsionada pelas mudanças implementadas no 1T22 no portfólio de recargas e na estrutura das ofertas, e também pela retomada dos auxílios governamentais. Nos 6M22, a receita do Pré-Pago cresceu 11,9% A/A.



## RESULTADOS DO SEGUNDO TRIMESTRE DE 2022

- (ii) **A Receita do Pós-pago avançou de 22,1% A/A no 2T22**, com o ARPU do Pós-pago registrando R\$ 36,90, queda de 2,4% A/A. Em dinâmica, muito similar ao Pré-Pago, também é explicada por elementos opostos que se compensam parcialmente: a chegada de aproximadamente 7 milhões de acessos vindos da Oi que diluem o ARPU de Pós-Pago; ao mesmo tempo que o **ARPU do Pós-pago ex-M2M, excluindo o efeito da Oi, cresceu 5,7% A/A**. Este desempenho orgânico do ARPU é explicado pelo reajuste de preços aplicado sobre toda base pós-paga em meio ao aumento da inflação, impactando os planos Controle a partir de março e os outros planos do pós-pago a partir de maio. Nos 6M22, a receita do Pós-Pago cresceu 15,2% A/A.

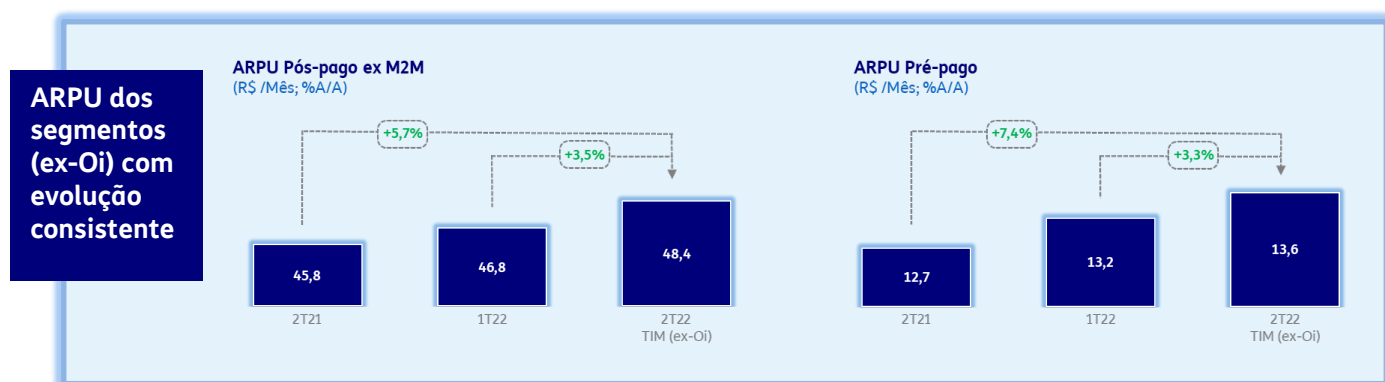

A Receita de Interconexão (ITX) apresentou uma queda de 16,6% A/A no 2T22 e nos 6M22 acumulou queda de 17,0% A/A, como efeito da redução do tráfego entrante. A incidência da VU-M na Receita Líquida de Serviços foi de 1,9% no trimestre.

**A Receita de Plataforma de Clientes totalizou R\$ 52 milhões no 2T22.** Nos 6M22, a linha somou 88 milhões.

A linha de Outras Receitas expandiu 24,4% A/A no 2T22, explicada pelo crescimento na receita gerada por contratos de compartilhamento e *swap* de rede, em linha com a estratégia da companhia de ampliação da infraestrutura de transporte em fibra (*backbone* e *backhaul*) com maior eficiência na alocação de recursos (Capex e Opex). Nos 6M22, o crescimento foi de 23,8% A/A;

## RESULTADOS DO SEGUNDO TRIMESTRE DE 2022

### Detalhamento do Segmento Fixo (líquido de impostos e deduções):

A Receita do Serviço Fixo totalizou R\$ 303 milhões no 2T22, um aumento de 7,1% A/A, e nos 6M22 acumulou crescimento de 6,4% A/A, totalizando R\$ 600 milhões. A **TIM Live**, principal linha de receita do fixo, reportou crescimento de 10,0% A/A no 2T22 e 10,1% A/A nos 6M22.

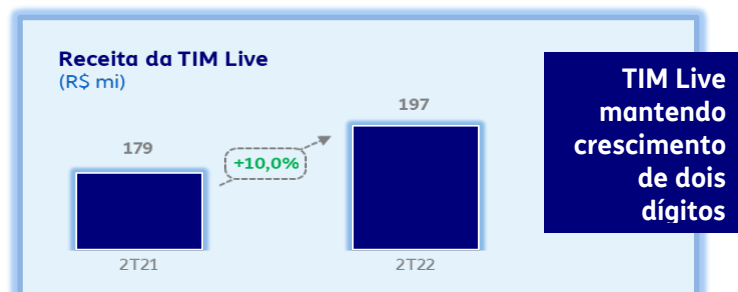

O foco da TIM Live segue na migração do FTTC para o FTTH, melhorando assim a experiência do usuário e visando a retenção de clientes e o posicionamento *premium*. Ao fim do trimestre, a base de clientes FTTH expandiu 33,1% A/A.



# RESULTADOS DO SEGUNDO TRIMESTRE DE 2022

## CUSTOS E DESPESAS OPERACIONAIS

▸ No 2T22, a dinâmica do Custo é impactada pelo aluguel de rede da I-Systems e os efeitos da aquisição da Oi Móvel, além de outros efeitos não recorrentes.

DESCRIÇÃO	2T22	2T21	%A/A	1T22	%T/T	6M22	6M21	% A/A
R\$ milhões								
<b>Custos Reportados da Operação</b>	<b>(2.932)</b>	<b>(2.320)</b>	<b>26,4%</b>	<b>(2.624)</b>	<b>11,7%</b>	<b>(5.557)</b>	<b>(4.639)</b>	<b>19,8%</b>
<b>Custos Normalizados* da Operação</b>	<b>(2.882)</b>	<b>(2.306)</b>	<b>25,0%</b>	<b>(2.604)</b>	<b>10,7%</b>	<b>(5.486)</b>	<b>(4.625)</b>	<b>18,6%</b>
Pessoal	(296)	(260)	13,5%	(302)	-2,1%	(598)	(538)	11,1%
Comercialização	(1.032)	(749)	37,8%	(817)	26,4%	(1.849)	(1.564)	18,2%
Rede e Interconexão	(942)	(685)	37,5%	(894)	5,4%	(1.836)	(1.405)	30,6%
Gerais e Administrativos	(188)	(174)	8,1%	(198)	-5,0%	(385)	(341)	13,0%
Custo de Mercadorias Vendidas (CMV)	(219)	(183)	19,4%	(188)	16,5%	(407)	(329)	23,6%
Provisão para Devedores Duvidosos	(161)	(161)	0,1%	(136)	17,8%	(297)	(284)	4,6%
Outras receitas (despesas) operacionais	(45)	(94)	-52,0%	(69)	-35,2%	(114)	(164)	-30,3%
<b>Custos Normalizados* da Operação Ex-CMV</b>	<b>(2.663)</b>	<b>(2.123)</b>	<b>25,5%</b>	<b>(2.416)</b>	<b>10,2%</b>	<b>(5.080)</b>	<b>(4.296)</b>	<b>18,2%</b>

\* Custos da Operação normalizados por: despesas com serviços jurídicos e administrativos especializados (+R\$ 50,3 milhões no 2T22, +R\$ 8,4 milhões no 1T22 e +R\$ 13,7 milhões no 2T21) e por gastos com folha de pagamento (+R\$ 11,8 milhões no 1T22) relacionados à aquisição dos ativos móveis da Oi.

Os **Custos e Despesas Operacionais Normalizados** totalizaram R\$ 2.882 milhões no 2T22, +25,0% A/A, enquanto nos 6M22 a linha totalizou R\$ 5.486, crescimento de 18,6% A/A. Tal performance reflete o impacto dos índices inflacionários, maiores custos relacionados à aquisição dos ativos móveis da Oi, incluindo o impacto de 2 meses do TSA (“*Temporary Service Agreement*”)<sup>1</sup>, e despesas de aluguel da I-Systems. Excluindo os impactos relacionados a I-Systems<sup>2</sup> e ao TSA, essa linha teria crescido 19,7% A/A no trimestre e nos 6M22 teria reportado crescimento de 14,4%A/A.

No 2T22, os **Custos e Despesas Operacionais Reportados** totalizaram R\$ 2.932 milhões, +26,4% A/A. No trimestre, essa linha foi impactada por despesas não recorrentes relacionadas a serviços administrativos e jurídicos especializados, no valor de R\$ 50,3 milhões, associados aos projetos de aquisição/reestruturação dos ativos móveis da Oi.

### Detalhamento do Desempenho de Custos e Despesas Normalizados:

**Custos Normalizados com Pessoal<sup>3</sup> apresentaram alta de 13,5% A/A no 2T22.** A performance dessa linha segue sendo impactada por: (i) reajustes sobre salários, benefícios e incentivos em patamar próximo ao da inflação anual do período; e (ii) maiores custos atrelados à participação nos resultados dos colaboradores. Apesar disso, no comparativo contra o 1T22 esses custos apresentaram queda de 2,1% sinalizando o atingimento de um possível platô. Nos 6M22, essa linha de custo cresceu 11,1% A/A.

<sup>1</sup> Contrato temporário para fornecer gestão da base de assinantes e serviços de manutenção do NOC (“*Network Operations Center*”). O TSA tem uma duração de 12 meses e foi ajustado para desconsiderar serviços relacionados as recargas.

<sup>2</sup> I-Systems foi criada em sociedade com a IHS Brasil em novembro de 2021 como uma provedora aberta de infraestrutura de fibra ótica. A transação envolveu a venda de 51% de participação para o novo sócio mediante ao pagamento de R\$ 1,1 bilhão para TIM e um aporte de R\$ 600 milhões ao caixa da I-Systems.

<sup>3</sup> A linha de Pessoal teve um impacto não-recorrente de R\$ 11,8 milhões no 1T22, referente a despesas com folha de pagamento relacionadas à aquisição dos ativos móveis da Oi.

## RESULTADOS DO SEGUNDO TRIMESTRE DE 2022

**A linha de Comercialização e Publicidade, uma das mais afetadas pela aquisição dos ativos móveis da Oi, expandiu 37,8% A/A nesse trimestre.** Essa variação pode ser explicada, principalmente, devido: (i) ao aumento nos gastos relativos a publicidade com campanhas de fortalecimento da marca, principalmente em virtude da aquisição da Oi Móvel e do lançamento do 5G; (ii) ao aumento das despesas com Fistel decorrente da adição da Oi Móvel; (iii) a maiores gastos relacionados à administração da base de clientes (faturamento, cobrança e atendimento); e (iv) a 2 meses de custos do TSA com a Oi (R\$ 49 milhões). Nos 6M22, a expansão foi de 18,2% A/A.

**O grupo de Rede e Interconexão cresceu 37,5% A/A no 2T22,** afetado por: (i) maiores gastos com o aluguel de rede secundária em fibra ótica da I-Systems; (ii) maiores gastos em contratos de compartilhamento de infraestrutura afetados pela inflação; e (iii) maiores despesas com provedores de conteúdo e serviço de valor agregado. Nos 6M22, o crescimento dessa linha foi de 30,6% A/A.

**Despesas Gerais e Administrativas (G&A) Normalizadas<sup>4</sup> subiram 8,1% A/A no trimestre,** explicada, principalmente, pelas maiores despesas relacionadas ao projeto de migração da infraestrutura de TI para a nuvem (“*Journey to Cloud*”). Nos 6M22, o aumento foi de 13,0% onde, além do custo citado anteriormente, essa linha também foi impactada por maiores custos com consultorias.

**O Custo de Mercadorias Vendidas (CMV) aumentou 19,4% A/A no 2T22,** impulsionada por uma base comparativa mais fraca e por um aumento no preço médio dos aparelhos vendidos. Nos 6M22, essa linha cresceu 23,6% A/A.

**No 2T22, as Provisões para Devedores Duvidosos (PDD) ficou estável, 0,1% A/A,** totalizando R\$ 161 milhões. Tal resultado foi impacto por uma base comparativa mais alta, uma vez que no 2T21 foi registrado o reconhecimento da PDD de um cliente de *wholesale*. A linha segue sendo impactada por uma maior base pós-paga e, apesar do ambiente macroeconômico mais difícil, **o percentual da PDD sobre Receita Bruta foi de 2,2% (-0,4 p.p. A/A), em linha com o 1T22.** Nos 6M22, a PDD cresceu 4,6% A/A.

**Outras Despesas (Receitas) operacionais registraram queda de 52,0% A/A no 2T22,** explicada principalmente por menores gastos relacionados a perdas em processos judiciais cíveis. A participação desta linha sobre os Custos e Despesas totais normalizados foi de 1,6% (vs. 4,1% no 2T21). Nos 6M22, essa linha apresentou redução de 30,3% A/A.

---

<sup>4</sup> A linha de Despesas Gerais e Administrativas teve um impacto não-recorrente de R\$ 50,3 milhões no 2T22, R\$ 8,4 milhões no 1T22 e R\$ 13,7 milhões no 2T21, referentes a despesas com serviços jurídicos e administrativos especializados associados aos projetos de aquisição/reestruturação dos ativos da Oi e da I-Systems.

# RESULTADOS DO SEGUNDO TRIMESTRE DE 2022

## DO EBITDA AO LUCRO LÍQUIDO

- ▶ **Nível robusto de crescimento do EBITDA, impulsionado pelo aumento da Receita de Serviços resultado de ótima performance orgânica e da chegada dos clientes da Oi**

DESCRIÇÃO	2T22	2T21	%A/A	1T22	%T/T	6M22	6M21	% A/A
<i>Normalizado (R\$ milhões)</i>								
<b>EBITDA Normalizado*</b>	<b>2.486</b>	<b>2.101</b>	<b>18,3%</b>	<b>2.123</b>	<b>17,1%</b>	<b>4.609</b>	<b>4.121</b>	<b>11,8%</b>
Margem EBITDA Normalizada*	46,3%	47,7%	-1,4p.p.	44,9%	1,4p.p.	45,7%	47,1%	-1,5p.p.
<b>Depreciação &amp; Amortização</b>	<b>(1.689)</b>	<b>(1.424)</b>	<b>18,6%</b>	<b>(1.399)</b>	<b>20,7%</b>	<b>(3.089)</b>	<b>(2.852)</b>	<b>8,3%</b>
Depreciação	(1.235)	(989)	24,9%	(978)	26,2%	(2.214)	(1.969)	12,4%
Amortização	(454)	(435)	4,3%	(421)	7,9%	(875)	(883)	-0,9%
<b>Equivalência Patrimonial</b>	<b>(14)</b>	<b>-</b>	<b>n.a.</b>	<b>(9)</b>	<b>61,9%</b>	<b>(23)</b>	<b>-</b>	<b>n.a.</b>
<b>EBIT Normalizado*</b>	<b>782</b>	<b>677</b>	<b>15,6%</b>	<b>715</b>	<b>9,4%</b>	<b>1.498</b>	<b>1.269</b>	<b>18,0%</b>
Margem EBIT Normalizada*	14,6%	15,4%	-0,8p.p.	15,1%	-0,6p.p.	14,8%	14,5%	0,3p.p.
<b>Resultado Financeiro Líquido</b>	<b>(439)</b>	<b>(36)</b>	<b>1109,9%</b>	<b>(248)</b>	<b>77,0%</b>	<b>(687)</b>	<b>(262)</b>	<b>162,7%</b>
Despesas financeiras	(785)	(392)	100,1%	(639)	22,7%	(1.424)	(685)	108,0%
Receitas financeiras	336	360	-6,6%	396	-15,3%	732	426	71,8%
Variações cambiais, líquidas	10	(4)	n.a.	(5)	n.a.	5	(3)	n.a.
<b>Lucro antes dos impostos Normalizado*</b>	<b>344</b>	<b>641</b>	<b>-46,4%</b>	<b>467</b>	<b>-26,5%</b>	<b>811</b>	<b>1.008</b>	<b>-19,6%</b>
Imposto de renda e cont. social Normalizado*	(31)	41	n.a.	(48)	-36,4%	(79)	(50)	59,1%
<b>Lucro Líquido Normalizado*</b>	<b>313</b>	<b>681</b>	<b>-54,1%</b>	<b>419</b>	<b>-25,3%</b>	<b>731</b>	<b>958</b>	<b>-23,7%</b>
Total de Itens Normalizados	(33)	(9)	268,0%	(13)	148,1%	(47)	(9)	416,3%
<i>Reportado (R\$ milhões)</i>								
<b>EBITDA Reportado</b>	<b>2.436</b>	<b>2.087</b>	<b>16,7%</b>	<b>2.103</b>	<b>15,8%</b>	<b>4.538</b>	<b>4.108</b>	<b>10,5%</b>
Margem EBITDA Reportada	45,4%	47,4%	-2,0p.p.	44,5%	0,9p.p.	45,0%	47,0%	-2,0p.p.
<b>EBIT Reportado</b>	<b>732</b>	<b>663</b>	<b>10,4%</b>	<b>695</b>	<b>5,4%</b>	<b>1.427</b>	<b>1.256</b>	<b>13,6%</b>
Margem EBIT	13,6%	15,1%	-1,4p.p.	14,7%	-1,1p.p.	14,1%	14,4%	-0,2p.p.
<b>Resultado Financeiro Líquido</b>	<b>(439)</b>	<b>(36)</b>	<b>1109,9%</b>	<b>(248)</b>	<b>77,0%</b>	<b>(687)</b>	<b>(262)</b>	<b>162,7%</b>
<b>Lucro antes dos impostos</b>	<b>293</b>	<b>627</b>	<b>-53,2%</b>	<b>447</b>	<b>-34,4%</b>	<b>740</b>	<b>994</b>	<b>-25,6%</b>
Imposto de renda e cont. social Reportado	(14)	45	n.a.	(42)	-67,0%	(55)	(45)	22,4%
<b>Lucro Líquido Reportado</b>	<b>280</b>	<b>672</b>	<b>-58,4%</b>	<b>405</b>	<b>-31,0%</b>	<b>685</b>	<b>949</b>	<b>-27,8%</b>

\* EBITDA normalizado conforme itens apontados na seção de Custos (+R\$ 50,3 milhões no 2T22, +R\$ 20,3 milhões no 1T22 e +R\$ 13,7 milhões no 2T21). Lucro Líquido normalizado por: crédito fiscal e outros efeitos (-R\$ 17,1 milhões no 2T22, -R\$ 6,9 milhões no 1T22 e -R\$ 4,6 milhões no 2T21).

### EBITDA<sup>5</sup> (LAJIDA – Lucro antes dos Juros, Impostos, Depreciação e Amortização)

O EBITDA Normalizado do 2T22 totalizou R\$ 2.486 milhões, um crescimento de 18,3% A/A, tendo como principal motor o desempenho a Receita de Serviços. A Margem EBITDA Normalizada atingiu 46,3%, uma contração de 1,4 p.p. A/A, explicada principalmente pelos custos relativos à I-Systems e ao TSA, como já esperado pela Companhia. Excluindo os efeitos relativos ao aluguel de rede da I-Systems, o EBITDA Normalizado totalizou R\$ 2.558 milhões no 2T22, crescimento de 21,8% A/A, e a Margem EBITDA atingiu 47,7%, mantendo estabilidade frente ao 2T21. Nos 6M22, o EBITDA Normalizado foi de R\$ 4.609 milhões com expansão de 11,8% A/A e Margem EBITDA de 45,7% A/A, -1,5 p.p vs. 6M21.

<sup>5</sup> EBITDA normalizado conforme itens apontados na seção de “Custos e Despesas Operacionais”.

## RESULTADOS DO SEGUNDO TRIMESTRE DE 2022

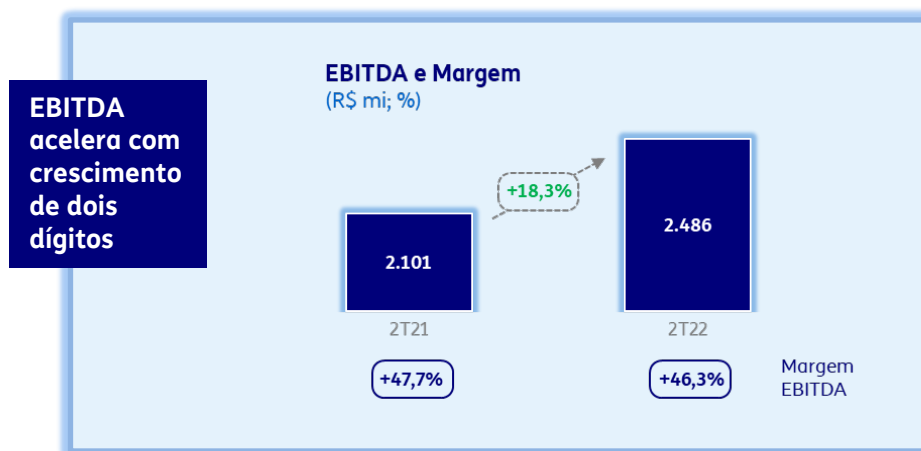

Fazendo um exercício para eliminar os efeitos dos arrendamentos desses indicadores, o EBITDA-AL (“After Lease”) Normalizado do 2T22 totalizou R\$ 1.794 milhões, +11,1% A/A, e nos 6M22 atingiu R\$ 3.369 milhões, +6,2% A/A.

### DEPRECIÇÃO E AMORTIZAÇÃO (D&A) / EBIT

A linha de D&A apresentou crescimento de 18,6% A/A no 2T22 e de 8,3% A/A nos 6M22, explicada principalmente pela aquisição dos ativos móveis da Oi, com adição de 7,2 mil sites e 49 MHz de espectro. O EBIT Normalizado registrou alta de 15,6% A/A no 2T22 e de 18,0% A/A nos 6M22, refletindo o sólido crescimento do EBITDA.

### RESULTADO FINANCEIRO LÍQUIDO

O Resultado Financeiro Líquido foi negativo em R\$ 439 milhões no 2T22, afetado principalmente pela aquisição dos ativos móveis da Oi e pela piora dos indicadores macroeconômicos. Esse resultado representa uma piora de R\$ 403 milhões quando comparado ao 2T21. Esta diferença reflete principalmente:

- (i) Redução do percentual de metas atingidas comparativamente entre o segundo trimestre de 2022 e o de 2021 referentes ao bônus de subscrição do capital do banco C6 (1,4% no 2T21 vs. 0,4% no 2T22);
- (ii) Maior volume de juros sobre leases, em função dos contratos de aluguel dos 7,2 mil sites recebidos do processo de aquisição de ativos da Oi Móvel;

## RESULTADOS DO SEGUNDO TRIMESTRE DE 2022

- (iii) Maior volume de juros sobre a dívida em função do aumento das taxas básicas de juros e do IPCA, além de uma menor receita financeira impactada por uma posição menor de caixa.

Nos 6M22, o Resultado Financeiro foi negativo em R\$ 687 milhões, uma piora de R\$ 425 milhões no comparativo anual.

### IMPOSTO DE RENDA E CONTRIBUIÇÃO SOCIAL

No 2T22, o Imposto de Renda e a Contribuição Social Reportados totalizaram um montante de -R\$ 14 milhões frente a +R\$ 45 milhões do 2T21. Essa piora é explicada majoritariamente pelo impacto positivo no 2T21 da reversão de provisão de IR/CSLL constituída em 2009, em virtude de êxito parcial em processo administrativo relacionado à incorporação das empresas operacionais do Grupo à época, TIM Nordeste pela TIM Celular. No trimestre, a linha registrou impacto não recorrente de R\$ 17,1 milhões, conforme apontado na tabela de “Do EBITDA ao Lucro Líquido”. Na visão Normalizada, o IR/CSLL totalizou -R\$ 31 milhões no 2T22 frente ao valor de +R\$ 41 milhões registrado no mesmo período do ano passado – piora explicada pelos mesmos motivos apresentados acima. **Na visão Normalizada, a alíquota efetiva foi de - 9,0% no 2T22 vs. +6,3% no 2T21.**

### LUCRO LÍQUIDO<sup>6</sup>

**No 2T22, o Lucro Líquido Normalizado totalizou R\$ 313 milhões, queda de 54,1% A/A.** O Lucro por Ação (LPA) Normalizado do trimestre foi de R\$ 0,13 vs. R\$ 0,28 do 2T21. Nos 6M22, o Lucro Líquido Normalizado atingiu R\$ 731 milhões, caindo 23,7% A/A, e o LPA Normalizado foi de R\$ 0,30 vs. R\$ 0,40 nos 6M21.

---

<sup>6</sup> Lucro Líquido normalizado conforme itens apontados nas seções de “Do EBITDA ao Lucro Líquido”.

# RESULTADOS DO SEGUNDO TRIMESTRE DE 2022

## FLUXO DE CAIXA, DÍVIDA E CAPEX

DESCRIÇÃO	2T22	2T21	%A/A	1T22	% T/T	6M22	6M21	% A/A
<i>R\$ milhões</i>								
EBITDA*	2.486	2.101	18,3%	2.123	17,1%	4.609	4.121	11,8%
Capex	(1.050)	(906)	15,9%	(1.328)	-21,0%	(2.378)	(2.230)	6,6%
<b>EBITDA - Capex</b>	<b>1.436</b>	<b>1.195</b>	<b>20,1%</b>	<b>795</b>	<b>80,7%</b>	<b>2.231</b>	<b>1.892</b>	<b>18,0%</b>
<b>Δ Capital de Giro</b>	<b>(1.177)</b>	<b>40</b>	<b>n.a.</b>	<b>(1.219)</b>	<b>-3,4%</b>	<b>(2.396)</b>	<b>(34)</b>	<b>7008,1%</b>
Itens operacionais não recorrentes	(50)	(14)	268,0%	(20)	148,1%	(71)	(14)	416,3%
<b>Fluxo de Caixa Operacional</b>	<b>209</b>	<b>1.222</b>	<b>-82,9%</b>	<b>(444)</b>	<b>n.a.</b>	<b>(235)</b>	<b>1.844</b>	<b>n.a.</b>
Pagamentos do Leilão de Espectro	(1.271)	-	n.a.	(1.090)	16,6%	(2.361)	-	n.a.
<b>Fluxo de Caixa Operacional ex-Pagamentos Leilão</b>	<b>1.479</b>	<b>1.222</b>	<b>21,0%</b>	<b>646</b>	<b>128,9%</b>	<b>2.125</b>	<b>1.844</b>	<b>15,2%</b>
Pagamento de Leases	(706)	(501)	40,8%	(557)	26,6%	(1.263)	(962)	31,3%
<b>Fluxo de Caixa Operacional Após Pagamento de Leases</b>	<b>773</b>	<b>721</b>	<b>7,3%</b>	<b>89</b>	<b>770,9%</b>	<b>862</b>	<b>882</b>	<b>-2,2%</b>

\* EBITDA normalizado conforme itens apontados na seção de Custos (+R\$ 50,3 milhões no 2T22, +R\$ 20,3 milhões no 1T22 e +R\$ 13,7 milhões no 2T21).

**O Fluxo de Caixa Operacional Livre (FCOL) do 2T22 foi de R\$ 209 milhões, uma redução em relação ao valor de R\$ 1.222 milhões registrado no 2T21. Esta dinâmica foi impactada pela variação do capital de giro com os pagamentos referentes ao leilão de frequências de 2021.**

**No 2T22, o EBITDA-Capex Normalizado ficou em R\$ 1.436 milhões, uma alta de 20,1% A/A, levando o EBITDA-Capex Normalizado sobre a Receita Líquida para 26,8%. Excluindo-se os efeitos dos arrendamentos (“leases”), o EBITDA-AL Normalizado menos Capex somou R\$ 744 milhões (+4,9% A/A).**

# RESULTADOS DO SEGUNDO TRIMESTRE DE 2022

## CAPEX

DESCRIÇÃO	2T22	2T21	% A/A	1T22	% T/T	6M22	6M21	% A/A
<i>R\$ milhões</i>								
Rede	785	640	22,7%	879	-10,8%	1.664	1.658	0,3%
TI & Outros	265	266	-0,4%	449	-41,0%	714	571	24,9%
<b>Capex Total</b>	<b>1.050</b>	<b>906</b>	<b>15,9%</b>	<b>1.328</b>	<b>-21,0%</b>	<b>2.378</b>	<b>2.230</b>	<b>6,6%</b>
<b>Capex Total/Receita Líquida</b>	<b>19,6%</b>	<b>20,5%</b>	<b>-1,0p.p.</b>	<b>28,1%</b>	<b>-8,5p.p.</b>	<b>23,6%</b>	<b>25,5%</b>	<b>-1,9p.p.</b>

O Capex totalizou R\$ 1.050 milhões no 2T22, um crescimento esperado comparado ao ano anterior em função da implantação do 5G e com a integração dos ativos móveis da Oi. Além disso, o Capex sobre a Receita Líquida foi de 19,6%, apresentando uma redução de -1,0 p.p. em relação ao 2T21. Nos 6M22, o Capex totalizou R\$ 2.378 milhões, com um percentual de 23,6% sobre a Receita Líquida.

## VARIAÇÃO DO CAPITAL DE GIRO

Neste trimestre, Variação do Capital de Giro foi negativa em R\$ 1.177 milhões, sendo impactada, principalmente pelo pagamento da segunda parcela da EAF, com valor de aproximadamente R\$ 1,1 bilhão, e da primeira parcela de EACE, com valor de aproximadamente R\$ 137 milhões, como parte das obrigações atreladas a compra da licença de 3.5 GHz do leilão de frequências do 5G.

O pagamento da TFF de 2022, que compõe o imposto de Fistel, está suspenso, bem como os de 2020 e 2021, sem data definida para pagamento, beneficiando assim a dinâmica do Capital de Giro (Nota Explicativa 22 do ITR).





# RESULTADOS DO SEGUNDO TRIMESTRE DE 2022

## DÍVIDA E CAIXA

### Perfil da Dívida

EMISSIONES	MOEDA	TAXA DE JUROS	VENCIMENTO	CURTO PRAZO	LONGO PRAZO	TOTAL
<i>R\$ milhões</i>						
KFW Finnvera	USD	Libor + 0,75%	01/24 a 12/25	83	134	218
Scotia	USD	1,4748% a 3,2300% a.a.	04/24	7	1.568	1.575
BNP Paribas	USD	7,0907% a.a.	01/22 a 01/24	15	500	515
Debêntures	BRL	IPCA + 4,1682% a.a.	06/28	(2)	1.765	1.763
BNDES	BRL	IPCA + 4,2283% a.a.	11/31	2	395	397
BNB	BRL	IPCA + 1,2228% a 1,4945% a.a.	02/28	20	233	253
<b>Dívida Financeira Total</b>				<b>126</b>	<b>4.595</b>	<b>4.720</b>
Licença (5G)	BRL	Selic	12/40	49	840	889
<b>Dívida Total Antes do Lease</b>				<b>175</b>	<b>5.435</b>	<b>5.609</b>
Lease Total	BRL	IPCA/IGP-M (11,4% a.a.)*	07/29	1.789	10.733	12.521
<b>Dívida Total</b>				<b>1.963</b>	<b>16.167</b>	<b>18.130</b>

\*Média ponderada da taxa de juros dos contratos de *leasing*.

### Dívida Líquida

DESCRIÇÃO	2T22	1T22	4T21	1T21
<i>R\$ milhões</i>				
Dívida de Curto Prazo	126	106	538	534
Dívida de Longo Prazo	4.595	3.233	3.307	2.881
<b>Dívida Financeira Total</b>	<b>4.720</b>	<b>3.339</b>	<b>3.845</b>	<b>3.415</b>
Caixa e Equivalentes de Caixa	(2.286)	(8.076)	(9.797)	(7.372)
Derivativos Líquidos-ex C6	44	169	11	24
<b>Dívida Financeira Líquida</b>	<b>2.479</b>	<b>(4.568)</b>	<b>(5.940)</b>	<b>(3.933)</b>
Licença (4G e 5G)	889	864	843	-
<b>Dívida Financeira Líquida AL</b>	<b>3.367</b>	<b>(3.704)</b>	<b>(5.097)</b>	<b>(3.933)</b>
Lease Total	12.521	9.592	8.820	8.271
<b>Dívida Líquida Total</b>	<b>15.889</b>	<b>5.888</b>	<b>3.723</b>	<b>4.338</b>
<b>Dívida Líquida AL/EBITDA AL Normalizado*</b>	<b>0,5x</b>	<b>-0,5x</b>	<b>-0,8x</b>	<b>-0,6x</b>
<b>Dívida Líquida Total/EBITDA</b>	<b>1,7x</b>	<b>0,7x</b>	<b>0,4x</b>	<b>0,5x</b>

\*EBITDA 12M "após o pagamento de *leases*", desconsiderando o pagamento de principal e juros relacionados a *leasings* financeiros.

### Dívida Por Vencimento

ANO	PRO-FORMA	INCLUINDO IFRS 9, 15 & 16
<i>R\$ milhões</i>		
2023	1.164	4.750
2024	1.187	2.268
2025	178	999
2026	746	1.473
Após 2026	2.160	6.677
<b>Dívida Total</b>	<b>5.435</b>	<b>16.167</b>

A Dívida Normalizada (pós-*hedge*) do 2T22 ficou em R\$ 18.175 milhões, representando um crescimento de R\$ 5.867 milhões A/A. O total inclui:

- (i) O reconhecimento de arrendamentos financeiros ("*leases*") vindos da aquisição de ativos da Oi no valor total de aproximadamente R\$ 2,9 bilhões, considerando o prazo do de-comissionamento acelerado e as multas;
- (ii) Novo Empréstimo "4131" com o banco Scotiabank no valor de R\$ 1,0 bilhão, com custo de 108,95% CDI e prazo de 1,6 anos.



## RESULTADOS DO SEGUNDO TRIMESTRE DE 2022

Ao fim do 2T22, o montante de financiamentos (pós-*hedge*) totalizou R\$ 4.720 milhões. **O custo médio da dívida, excluindo os *leases* e licenças relacionadas ao leilão do 5G, foi de 13,3% a.a. (106,2% do CDI) no trimestre**, uma elevação quando comparado ao custo de 4,3% a.a. (126,2% do CDI) do 2T21, impactado pelo aumento do CDI no período.

**No final do trimestre, as posições de Caixa e Títulos de Valores Mobiliários totalizaram R\$ 2.286 milhões**, registrando queda de R\$ 4.838 milhões A/A, em função da aquisição dos ativos móveis da Oi e do pagamento referente ao leilão de espectro de 2021.

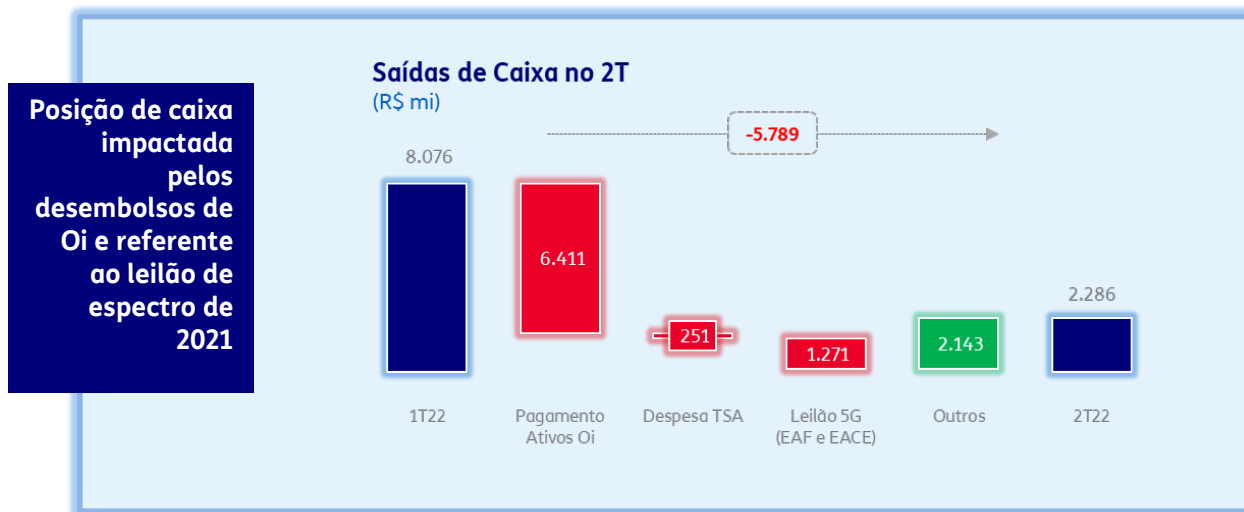

**O rendimento financeiro médio foi de 13,02% a.a. no 2T22**, aumento de 9,1 p.p. em relação ao 2T21, em função dos últimos aumentos observados da taxa básica de juros.



# RESULTADOS DO SEGUNDO TRIMESTRE DE 2022

## DESEMPENHO OPERACIONAL E DE MARKETING

DESCRIÇÃO	2T22	2T21	%A/A	1T22	%T/T	6M22	6M21	% A/A
<i>R\$ milhões</i>								
<b>Base Móvel de Clientes ('000)</b>	<b>68.695</b>	<b>51.341</b>	<b>33,8%</b>	<b>52.305</b>	<b>31,3%</b>	<b>68.695</b>	<b>51.341</b>	<b>33,8%</b>
Pré-Pago	38.902	29.185	33,3%	29.089	33,7%	38.902	29.185	33,3%
Pós-Pago	29.794	22.156	34,5%	23.215	28,3%	29.794	22.156	34,5%
Pós-Pago Humano	25.059	18.150	38,1%	19.232	30,3%	25.059	18.150	38,1%
Base de Usuários 4G ('000)	59.811	44.357	34,8%	46.865	27,6%	59.811	44.357	34,8%
Base de Usuários 5G DSS ('000)	549	-	n.a.	366	50,0%	549	-	n.a.
<b>Market share*</b>	<b>26,5%</b>	<b>20,9%</b>	<b>5,6p.p.</b>	<b>20,3%</b>	<b>6,2p.p.</b>	<b>26,5%</b>	<b>20,9%</b>	<b>5,6p.p.</b>
Pré-Pago	32,1%	24,9%	7,2p.p.	24,4%	7,8p.p.	32,1%	24,9%	7,2p.p.
Pós-Pago	21,6%	17,3%	4,4p.p.	16,7%	4,9p.p.	21,6%	17,3%	4,4p.p.
Pós-Pago Humano	24,7%	18,8%	5,9p.p.	18,8%	5,9p.p.	24,7%	18,8%	5,9p.p.
<b>Base de Clientes de Telefonia Fixa ('000)</b>	<b>764</b>	<b>837</b>	<b>-8,6%</b>	<b>789</b>	<b>-3,1%</b>	<b>764</b>	<b>837</b>	<b>-8,6%</b>
<b>Base de Clientes TIM Live ('000)</b>	<b>699</b>	<b>666</b>	<b>4,9%</b>	<b>689</b>	<b>1,4%</b>	<b>699</b>	<b>666</b>	<b>4,9%</b>
FTTH	479	360	33,1%	438	9,5%	479	360	33,1%
FTTC	220	306	-28,3%	252	-12,7%	220	306	-28,3%

\* Dados do 2T22 referentes a abril 2022.

### SEGMENTO MÓVEL:

#### MERCADO GERAL<sup>8</sup>

O mercado móvel registrou um crescimento de 7,1% A/A ao final de abril de 2022, reforçando o movimento de evolução positiva da base no último trimestre. Nos últimos 12 meses, o Pós-pago registrou adições líquidas de 14,0 milhões de acessos, sendo 53% deste volume linhas humanas. O Pré-pago apresentou 3,1 milhões de novos acessos.

#### TIM

**A TIM encerrou o 2T22 com um total de 68,7 milhões de acessos**, registrando aumento de 33,8% A/A, com o adicional de 16 milhões de clientes vindos da Oi Móvel.

**No 2T22, a base Pós-paga reportou 29,8 milhões de acessos (+34,5% A/A)**, com a inclusão ~7 milhões de acessos migrados da Oi Móvel. O *mix* do segmento na base total foi de 43%, estável no comparativo anual. Excluindo o impacto gerado pela aquisição de ativos, as adições líquidas dos últimos 12 meses acumularam um saldo positivo de 1,2 milhões novos acessos. Já a taxa de desconexão mensal no Pós-pago se manteve em patamares baixos.

Ao final do trimestre, **o Pós-pago Humano (ex-M2M) registrava uma base de 25,0 milhões de acessos (+38,1% A/A)**, considerando a inclusão de ~5,7 milhões de acessos através da aquisição de ativos da Oi Móvel. Excluindo esse impacto, a base somou 1,2 milhões de adições líquidas nos últimos 12 meses.

<sup>8</sup> Dados do 2T22 referentes a abril 2022.

## RESULTADOS DO SEGUNDO TRIMESTRE DE 2022

A base de M2M atingiu 4,7 milhões acessos no 2T22, com alta de 18,2% vs. 2T21, também impactada pelos novos clientes recebidos da transação com a Oi (+782 mil).

No 2T22, a base Pré-paga possuía 38,9 milhões de acessos, um aumento de 33,3% A/A, com a inclusão de aprox. 9 milhões de novos clientes vindos da Oi Móvel. Excluindo esse efeito, a base acumulou um volume de 140 mil novos acessos nos últimos 12 meses, revertendo a tendência observada nos últimos trimestres.



### TIM FECHA ACORDO COM A AMAZON E INCLUI O PRIME EM SUAS OFERTAS

Em uma parceria inédita firmada com a Amazon Brasil, a TIM passa a incluir acesso aos serviços do Amazon Prime em seus planos, novidade que permite aos clientes consumirem os melhores conteúdos oferecidos pelo catálogo da Amazon, incluindo filmes, séries e documentários.

No Pré-pago, agora clientes TIM Pré Top e Beta terão acesso ao Prime Vídeo (versão mobile), serviço de *streaming on demand* com milhares de filmes, séries e mais: transmissão ao vivo da Copa do Brasil 2022.

Já para clientes Controle, a TIM lançou o Amazon Prime por R\$ 14,90 com bônus de 2Gb de internet, e para clientes Pós-pago, os serviços vêm inclusos no plano TIM Black, onde clientes terão acesso a ofertas do Prime, além dos serviços exclusivos como Prime Vídeo, Gaming, Reading e Amazon Music.

### SEGMENTO FIXO:

A TIM Live apresentou uma base de 699 mil conexões no 2T22, mantendo seu ritmo de crescimento (+4,9% A/A). No período, as adições líquidas do serviço atingiram 9,8 mil novos acessos, mais que dobrando em relação ao 2T21 (+101,9% A/A), tendo como principal motor a base de FTTH, que cresceu 33,1% no comparativo anual. Os planos de maior valor, com velocidades acima de 100 Mbps, seguem ganhando cada vez mais relevância, atingindo no trimestre uma participação de 69% na base total. Outro destaque foi a redução do *churn* voluntário, -2 p.p. A/A.

## RESULTADOS DO SEGUNDO TRIMESTRE DE 2022

### PLATAFORMA DE CLIENTES E PUBLICIDADE MÓVEL

Desde 2020, a TIM vem desenvolvendo estratégias para ampliar e diversificar as fontes de receita da companhia, dentre elas a Plataforma de Clientes, que tem como objetivo monetizar a base de clientes da empresa através da observação de tendências de mercado e parcerias inovadoras. Essa iniciativa é habilitada por dois modelos de negócio:

- (i) **Parcerias Comerciais com remuneração direta pela venda de publicidade e de inteligência de dados** – atendendo marcas que estão buscando aumentar o *awareness* e a consideração, geração de *leads*, instalação de aplicativos, vendas de produtos, abertura de contas, assinatura de serviços, pesquisas com consumidor e enriquecimento de dados *1<sup>st</sup> Party*. Os principais produtos utilizados são o TIM Ads e o TIM Insights.
  
- (ii) **Parcerias Estratégicas que buscam atingir os mesmos objetivos acima de forma exponencial em tempo recorde.** Neste modelo, além do TIM Ads e TIM Insights, utilizamos a marca da TIM para fazer um *endorsement* da marca parceira (“O Banco Oficial da TIM”, “A Graduação Digital Oficial da TIM”); estimulamos o consumidor a aderir a marca parceira com uma oferta exclusiva de bônus de GB; comunicamos em todos os *touch points* inclusive Meu TIM, *Stories*, *In App Push Notification*; incluímos a parceria dentro da oferta *core* de telecomunicações da TIM para o mercado; engajamos toda a capilaridade comercial da TIM com pontos de venda exclusivos nos 1.000 melhores locais comerciais do Brasil, 200.000 pontos não exclusivos; e, por fim, remuneramos os 8.000 vendedores pelo sucesso da parceria. Neste caso a remuneração da TIM é atrelada ao sucesso e composta de uma taxa de aquisição de clientes em R\$ e participação nas empresas parceiras.

Dentro dessa estratégia foram elencadas algumas verticais com grandes oportunidades por ter uma conexão mais direta com os serviços de telefonia móvel e por ter um *valuation* superior aos das empresas de telecomunicações. Abaixo estão detalhes das verticais nas quais já estamos atuando.

### TIM ADS E TIM INSIGHTS

Com mais de 550 *datapoints* por usuário, o TIM Insights vem se provando como uma ferramenta poderosa de identificação de *clusters* propensos para serviços digitais em diversas indústrias como Serviços Financeiros, Educação, Redes Sociais, *Food & Beverage*, Varejo, Bens de Consumo, etc.

## RESULTADOS DO SEGUNDO TRIMESTRE DE 2022

O TIM Ads com mais de 34 milhões de clientes com *Opt-Ins* disponibiliza publicidade de *awareness* e performance em vários formatos como texto, imagem, *gif* e principalmente vídeo nos canais tradicionais da TIM, bem como em aplicativos como Meu TIM, TIM +Vantagens, TIM Fun e TIM News. Além disso funciona como plataforma para instalação de aplicativos, geração de *leads* qualificadas, enriquecimento de dados *1<sup>st</sup> Party Data*, pesquisa com consumidores e medição de *brand lift*.

Neste segundo trimestre, tivemos mais de 5 milhões de usuários TIM engajados em nossas campanhas de publicidade.

### SERVIÇOS FINANCEIROS

Em março de 2020, a Companhia concluiu a negociação com o C6 e a partir de abril de 2020 lançou ofertas exclusivas para os clientes TIM que abrissem contas no banco e usassem seus serviços. Como remuneração nesse contrato, a TIM recebe comissão por contas ativas e a opção de obter a participação no banco à medida que são atingidas determinadas metas. A quantidade de ações recebida por cada meta atingida varia ao longo do contrato, sendo as faixas iniciais mais vantajosas para a TIM devido ao maior esforço necessário para fazer decolar uma nova empresa digital.

**A parceria com C6 encerrou o 2T22 com mais um recorde de contas ativas e 25% dos clientes da base TIM com *Opt In* e Perfil Digital já possuem o aplicativo do C6 instalado nos seus telefones.** Ao final do trimestre, a TIM registrou uma participação acumulada em *equity* do banco de 4,8%.

Mesmo com o sucesso do projeto, devido a divergências entre os parceiros, em 2021 foi instaurado um Procedimento Arbitral, que segue em aberto, conforme descrito na Nota Explicativa 38 do ITR.

### SERVIÇOS EDUCACIONAIS DIGITAIS

Em julho de 2021, seguindo a estratégia adotada com o C6, a Companhia concluiu a negociação com a Anhanguera Educacional Participações S.A., uma subsidiária da Cogna Educação S.A (“Cogna”), estabelecendo uma parceria estratégica com o objetivo de desenvolver o negócio de educação a distância através da plataforma **Ampli**.

## RESULTADOS DO SEGUNDO TRIMESTRE DE 2022

Além do anúncio da parceria, a empresa fez o lançamento de ofertas exclusivas para os clientes que se matriculassem nos cursos oferecidos na plataforma e os clientes TIM passaram a receber descontos em cursos selecionados – que vai ao encontro de uma estratégia voltada para gerar conhecimento profissional e proporcionar empregabilidade e estímulo de cursos livres a seus usuários.

Assim como na parceria com o C6, a TIM é remunerada mediante comissionamento e participação na Ampli, que poderá atingir até 30% do seu capital – a subscrição das ações foi aprovada pelo Cade em setembro de 2021. Cabe ainda ressaltar que a apuração para o direito de subscrição irá ocorrer anualmente.

No final deste segundo trimestre de 2022, a parceria atingiu mais de 180 mil usuários matriculados entre cursos de graduação, pós graduação e cursos livres. Além disso, através de pesquisa realizada, constatamos que 21% dos clientes TIM já declaram conhecer a parceria com a Ampli e, somente no 2T22, atingimos mais de 4 milhões de acessos no *website* da parceria.



# RESULTADOS DO SEGUNDO TRIMESTRE DE 2022

## SERVIÇOS DE SEGURANÇA DIGITAL

Em maio de 2022, a TIM anunciou o estabelecimento de uma nova parceria estratégica, dessa vez voltada para o mercado de segurança digital. Essa parceria nasce entre TIM e o grupo FS com a criação de uma nova marca dedicada a soluções de segurança digital para o consumidor final, a **EXA**. O primeiro produto a ser lançado será um aplicativo com funções de diagnóstico de funcionalidades do aparelho, proteção de dados (bloqueio de conteúdos em caso de roubo do *handset*) e que terá a opção embutida de um seguro contra Pix feito sob ação coordenada entre multibancos, o **Proteção PIX**.

## INFRAESTRUTURA

Por mais um trimestre, a TIM reforça seu compromisso com a evolução de seus serviços e melhoria contínua da qualidade, para assim garantir uma melhor experiência de uso aos seus clientes. O foco na expansão e melhoria da infraestrutura de rede segue sendo fator fundamental do nosso plano de negócios.

### TIM LANÇA REDE 5G STANDALONE EM BRASÍLIA E ANUNCIA A PRIMEIRA OFERTA NESTA TECNOLOGIA

Em julho, a TIM se tornou a **primeira operadora do país a lançar sua rede 5G “pura” (“standalone”)** na faixa de frequência de 3,5 GHz em Brasília, Distrito Federal.

Em sua estreia, o serviço contou com 100 antenas ativadas (2,5x acima do exigido inicialmente pelo regulador) que alcançarão 50% da população da capital federal. Além disso, a companhia prevê aumentar esse número para 164 antenas dentro dos próximos dois meses, atingindo 65% da população de Brasília, e em breve a cobertura será expandida para as demais regiões do país. E a fim de melhorar ainda mais a experiência dos clientes, a **TIM lançou sua primeira oferta focada no 5G**. O plano visa oferecer um pacote de dados adicional e outros serviços aos planos já contratados e ficará disponível para os clientes com gratuidade de 12 meses. Depois desse período, o plano custará em torno de R\$ 20 e continuará como um *booster*, ou seja, o adicional de dados e serviços será contratado em combinação com os planos já existentes.



# RESULTADOS DO SEGUNDO TRIMESTRE DE 2022

Abaixo os detalhes da evolução das nossas redes móveis e fixa:

DESCRIÇÃO	2T22	2T21	%A/A	1T22	%T/T	6M22	6M21	% A/A
<i>R\$ milhões</i>								
<b>Cidades 4G</b>	<b>5.067</b>	<b>4.277</b>	<b>18,5%</b>	<b>4.794</b>	<b>5,7%</b>	<b>5.067</b>	<b>4.277</b>	<b>18,5%</b>
das quais 700 Mhz habilitadas	4.262	3.608	18,1%	4.058	5,0%	4.262	3.608	18,1%
das quais VoLTE habilitadas	4.959	4.262	16,4%	4.767	4,0%	4.959	4.262	16,4%
<b>População Urbana Coberta (4G)</b>	<b>98%</b>	<b>96%</b>	<b>2,4p.p.</b>	<b>98%</b>	<b>0,4p.p.</b>	<b>98%</b>	<b>96%</b>	<b>2,4p.p.</b>
das quais 700 Mhz habilitadas	95%	92%	2,6p.p.	94%	0,8p.p.	95%	92%	2,6p.p.
das quais VoLTE habilitadas	98%	95%	3,1p.p.	97%	1,3p.p.	98%	95%	3,1p.p.
<b>Cidades 5G DSS</b>	<b>15</b>	<b>-</b>	<b>n.a.</b>	<b>15</b>	<b>-</b>	<b>15</b>	<b>-</b>	<b>n.a.</b>
<b>Cidades 4.5G</b>	<b>1.842</b>	<b>1.493</b>	<b>23,4%</b>	<b>1.806</b>	<b>2,0%</b>	<b>1.842</b>	<b>1.493</b>	<b>23,4%</b>
Cidades 3G	4.120	3.891	5,9%	4.024	2,4%	4.120	3.891	5,9%
População Urbana Coberta (3G)	94%	94%	0,3p.p.	94%	0,3p.p.	94%	94%	0,3p.p.
<b>Biosites</b>	<b>1.814</b>	<b>1.739</b>	<b>4,3%</b>	<b>1.800</b>	<b>0,8%</b>	<b>1.814</b>	<b>1.739</b>	<b>4,3%</b>
<b>Sky Coverage (n° sites)</b>	<b>1.240</b>	<b>290</b>	<b>327,6%</b>	<b>995</b>	<b>24,6%</b>	<b>1.240</b>	<b>290</b>	<b>327,6%</b>
<b>Massive MIMO (n° sites)</b>	<b>2.561</b>	<b>1.516</b>	<b>68,9%</b>	<b>2.511</b>	<b>2,0%</b>	<b>2.561</b>	<b>1.516</b>	<b>68,9%</b>
<b>Homes passed</b>	<b>5.597</b>	<b>6.709</b>	<b>-16,6%</b>	<b>6.626</b>	<b>-15,5%</b>	<b>5.597</b>	<b>6.709</b>	<b>-16,6%</b>
FTTH	3.768	3.809	-1,1%	4.405	-14,5%	3.768	3.809	-1,1%
FTTC	2.979	3.489	-14,6%	3.272	-9,0%	2.979	3.489	-14,6%
<b>Cidades Cobertas com Fibra*</b>	<b>39</b>	<b>37</b>	<b>5,4%</b>	<b>39</b>	<b>-</b>	<b>39</b>	<b>37</b>	<b>5,4%</b>
FTTH	37	35	5,7%	37	-	37	35	5,7%
FTTC	5	5	-	5	-	5	5	-
<b>FTTCity (n° cidades)</b>	<b>1.302</b>	<b>1.068</b>	<b>21,9%</b>	<b>1.249</b>	<b>4,2%</b>	<b>1.302</b>	<b>1.068</b>	<b>21,9%</b>

\* Inclui as seguintes localidades: Rio de Janeiro (RJ), São Gonçalo (RJ), Nilópolis (RJ), Nova Iguaçu (RJ), São João do Meriti (RJ), Duque de Caxias (RJ), São Paulo (SP), Mauá (SP), Poá (SP), Suzano (SP), Francisco Morato (SP), Franco da Rocha (SP), Diadema (SP), Guarulhos (SP), Taboão da Serra (SP), Salvador (BA), Lauro de Freitas (BA), Camaçari (BA), Feira de Santana (BA), Recife (PE), Olinda (PE), Jaboatão dos Guararapes (PE), Paulista (PE), Goiânia (GO), Aparecida de Goiânia (GO), Anápolis (GO), Manaus (AM), Belo Horizonte (MG), Betim (MG), Contagem (MG), Joinville (SC), Taguatinga (DF), Samambaia (DF), Ceilândia (DF), Águas Claras (DF), Guará (DF), Candangolândia (DF) e Gama (DF).





# RESULTADOS DO SEGUNDO TRIMESTRE DE 2022

## ENVIRONMENTAL, SOCIAL & GOVERNANCE

Para o Grupo TIM, a condução dos negócios está cada vez mais atrelada a uma gestão responsável de aspectos que vão além dos financeiros e que também geram valor positivo e duradouro para a sociedade. Por isso, as ambições da Companhia estão conectadas à sua matriz de materialidade e aos Objetivos de Desenvolvimento Sustentável da ONU.

Movida pela aspiração de “ser uma referência ESG no Brasil”, a TIM atualizou seu **Plano ESG 2022-24**, com metas e compromissos ambientais, sociais e de governança:

<b>Environmental</b>	Ser uma empresa Carbono neutra (escopos 1 e 2)*	<b>2025</b>
	Zerar as emissões indiretas de escopo 2*	
	Manter 100% do consumo de energia de fontes renováveis	
	Manter o aumento de 80% na ecoeficiência no tráfego de dados* (bit/Joule)	
	Reciclar pelo menos 95% dos resíduos sólidos	<b>2030</b>
<b>Social</b>	Manter o nível de engajamento dos colaboradores em pelo menos 80%	<b>2023</b>
	Alcançar 40% de pessoas negras no quadro de colaboradores	
	Ter 35% de mulheres em cargos de liderança	
	Treinar 99% dos colaboradores na cultura ESG	
	Treinar mais de 5.000 colaboradores em capacidades digitais	
	Levar a conectividade do 4G a todos os municípios do Brasil	
<b>Governance</b>	Reduzir em 50% as reclamações de clientes**	<b>2023</b>
	Manter a TIM no Novo Mercado, Pró-Ética e ISE	
	Manter as certificações ISO 14001, ISO 900 e ISO 37001	
	Obter a certificação ISO 27001	<b>2022</b>

\* Ano-base 2019

\*\* Reduzir em 50% as reclamações dos clientes na Anatel do serviço móvel pessoal até 2023, com relação a 2019, sem considerar as reclamações dos clientes oriundos da base da Oi Móvel.

## ENVIRONMENTAL

- O Grupo TIM recebeu da iniciativa SBTi, em junho, a aprovação científica das suas metas de redução de Gases de Efeito Estufa (GEE), que são a reduzir as emissões de Escopo 1 e 2 em 75% até 2030, alcançar o consumo de 100% de energia renovável até 2025 e reduzir em 47% as emissões em sua cadeia de valor (Escopo 3) até 2030, todas tendo 2019 como ano base;

## RESULTADOS DO SEGUNDO TRIMESTRE DE 2022

- Ao final do 2º trimestre, 1.814 *biosites* estavam ativos. Essas estruturas são similares a um poste comum e além de contribuírem para diminuição de antenas e torres, reduzindo o impacto visual e de ocupação, podem agregar outras funções, como iluminação pública e câmeras de segurança;
- O consumo de energia da TIM no segundo trimestre foi de 331.357 MWh, sendo 100% oriundo de fontes renováveis. No âmbito do Projeto Geração Distribuída, a Companhia possui 50 usinas solares, hídricas e de biogás em operação;
- É integrante do Índice Carbono Eficiente da B3, carteira composta por empresas que apresentam inventários de emissões de gases de efeito estufa e demonstram compromisso com relação às mudanças climáticas, e também do ICDPR-70, Índice CDP Brasil de Resiliência Climática;
- Obteve melhoria no score do CDP, com aumento da performance de B- (2020) para B (2021);
- É certificada nas normas ISO 9001, desde 2000 e ISO 14001, desde 2010.

### SOCIAL

- Reconhecida como uma das melhores empresas para se trabalhar, com o selo *Great Place to Work*. A certificação atesta empresas com ótimos ambientes de trabalho, cultura de confiança e inovação, além de boas práticas na gestão de pessoas;
- Em comemoração ao Dia Internacional das Meninas em TIC, a TIM reforçou seu compromisso em estimular a empregabilidade de mulheres em áreas tecnológicas, por meio da oferta de cursos gratuitos e vagas no app Mulheres Positivas;
- O Instituto TIM lançou, em maio, com a cooperação da Unesco, o livro “Matemática é Liberdade: *The Math Circle* e O Círculo da Matemática do Brasil”. A publicação, de autoria dos pesquisadores Ellen Kaplan, Flavio Comim e Robert Kaplan traz os resultados do projeto O Círculo da Matemática do Brasil, realizado pelo Instituto TIM entre 2013 e 2019;
- O Instituto TIM iniciou em junho a 7ª edição do *Academic Working Capital (AWC)*, programa de educação empreendedora que apoia universitários a transformarem seus projetos de TCC em uma empresa de base tecnológica. Participam dessa edição 21 projetos, com um total de mais de 50 universitários de diversas instituições públicas e privadas de várias cidades do Brasil;

## RESULTADOS DO SEGUNDO TRIMESTRE DE 2022

- Integrante do Fórum Gerações e Futuro do Trabalho, a TIM foi uma das apoiadoras do lançamento do Glossário da Longevidade, criado pelo HubMulher. O guia conta com mais de 100 verbetes e terminologias mais atuais sobre a população 50+ e visa colaborar com o combate ao etarismo e velhofobia;
- No Mês de Orgulho LGBTQIAP+, celebrado em junho, a TIM lançou o aplicativo SOMOS+ com informações sobre saúde, direito e impacto social, além de anúncios de vagas de emprego direcionadas a pessoas LGBTQIAP+ de todo o Brasil;
- Por sua diversidade no Conselho de Administração, com 33% de mulheres, recebeu o selo da *WoB Women on Board Initiative*;
- É uma das 13 empresas brasileiras incluídas no Índice de Igualdade de Gênero da Bloomberg (GEI Bloomberg), que reúne mais de 400 empresas de 45 países;
- É signatária do Pacto Global e dos Princípios de Empoderamento das Mulheres (WEP, em inglês) da ONU;
- Faz parte da Coalizão Empresarial para Equidade Racial e de Gênero, da Rede Empresarial de Inclusão Social (REIS) e da Coalizão Empresarial pelo Fim da Violência Contra Mulheres e Meninas.

### GOVERNANCE

- A TIM recebeu nesse trimestre três importantes premiações: ficou no top 5 do prêmio A Era do Diálogo 2022, venceu o XXII Prêmio Consumidor Moderno de Excelência em Serviços ao Cliente, na categoria Telefonia Móvel e ganhou o troféu bronze na categoria “Gerenciando a expectativa do cliente” do Prêmio LatAm 2022;
- Em linha com a meta de obter a certificação ISO 27001 (gestão de segurança da informação) a TIM ampliou parceria com a F5 Networks para expansão dos projetos relacionados a DNS seguro (endereço na Internet), otimização de tráfego de rede e firewall de alta capacidade para rede móvel, trazendo melhorias para a experiência do usuário TIM, garantindo entrega de dados com menos perda e mais segurança;

## RESULTADOS DO SEGUNDO TRIMESTRE DE 2022

- Primeira operadora a permitir o uso de sua rede para 100% dos clientes da Oi, 16,4 milhões de usuários, assumidos pela TIM. Com a aquisição da Oi Móvel, a TIM tornou-se líder em cobertura móvel no país, presente hoje em mais de 5.300 cidades;
- Única operadora a oferecer cobertura 4G em todos os municípios do estado de Minas Gerais. Compromisso assumido pela TIM e alcançado no mês de junho;
- Desde 2011 faz parte do Novo Mercado, maior nível de governança das empresas listadas na B3;
- Primeira operadora a conseguir a certificação ISO 37001, que atesta a segurança e eficácia do sistema de gestão antissuborno.

Para acessar o informe trimestral de ESG, favor acessar: [Informe Trimestral ESG](#)

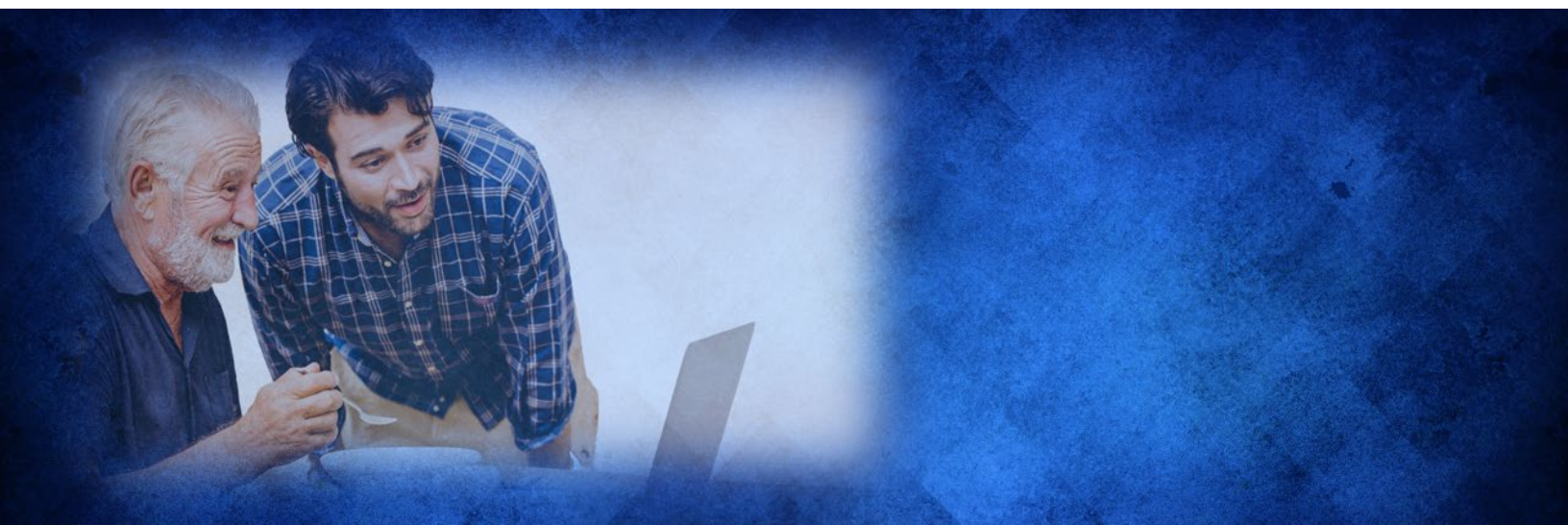

# RESULTADOS DO SEGUNDO TRIMESTRE DE 2022

## AVISO LEGAL

As informações financeiras e operacionais consolidadas, divulgadas neste documento, exceto onde indicado de outra forma, são apresentadas segundo as normas internacionais de contabilidade IFRS (*International Financial Reporting Standards*) e em Reais (R\$), em conformidade com a Lei das Sociedades por Ações, Lei 6.404/76. As comparações referem-se ao segundo trimestre do ano (“2T22”) e ao primeiro semestre do ano de 2022 (“6M22”), exceto quando indicado de outra forma.

Este documento pode conter declarações de caráter prospectivo. Estas não são declarações de fatos históricos e refletem as crenças e expectativas da administração da Companhia. As palavras “antecipa”, “acredita”, “estima”, “espera”, “prevê”, “planeja”, “prediz”, “projeta”, “visa”, bem como palavras similares, têm como intenção identificar essas declarações, que envolvem, necessariamente, riscos e incertezas conhecidos e desconhecidos, previstos ou não, pela Companhia. Portanto, os resultados operacionais futuros da Companhia poderão diferir das expectativas atuais e os leitores desta divulgação não devem basear suas considerações exclusivamente nas informações aqui fornecidas. Declarações prospectivas refletem apenas as opiniões na data em que são apresentadas e a Companhia não está obrigada a atualizá-las diante de novas informações ou desdobramentos futuros.

**ANEXO**

Anexo 1: Indicadores Operacionais



# RESULTADOS DO SEGUNDO TRIMESTRE DE 2022

## ANEXO 1 – TIM S.A. Indicadores Operacionais

DESCRIÇÃO	2T22	2T21	%A/A	1T22	%T/T	6M22	6M21	% A/A
Base Móvel de Clientes ('000)	68.695	51.341	33,8%	52.305	31,3%	68.695	51.341	33,8%
Pré-Paço	38.902	29.185	33,3%	29.089	33,7%	38.902	29.185	33,3%
Pós-Paço	29.794	22.156	34,5%	23.215	28,3%	29.794	22.156	34,5%
Pós-Paço (ex-M2M)	25.059	18.150	38,1%	19.232	30,3%	25.059	18.150	38,1%
Base de Usuários 4G ('000)	59.811	44.357	34,8%	46.865	27,6%	59.811	44.357	34,8%
Base de Usuários 5G DSS ('000)	549	-	n.a.	366	50,0%	549	-	n.a.
Market share*	26,5%	20,9%	5,6p.p.	20,3%	6,2p.p.	26,5%	20,9%	5,6p.p.
Pré-Paço	32,1%	24,9%	7,2p.p.	24,4%	7,8p.p.	32,1%	24,9%	7,2p.p.
Pós-Paço	21,6%	17,3%	4,4p.p.	16,7%	4,9p.p.	21,6%	17,3%	4,4p.p.
Pós-Paço (ex-M2M)	24,7%	18,8%	5,9p.p.	18,8%	5,9p.p.	24,7%	18,8%	5,9p.p.
Churn Mensal (%)	3,3%	3,6%	-0,4p.p.	3,1%	0,1p.p.	3,2%	3,9%	-0,7p.p.
ARPU Móvel (R\$)	25,8	25,8	0,1%	27,4	-5,8%	26,5	25,6	3,6%
Pré-Paço	12,6	12,7	-0,4%	13,2	-4,2%	12,9	12,6	2,1%
Pós-Paço	36,9	37,8	-2,4%	39,1	-5,5%	37,9	37,8	0,4%
Pós-Paço (ex-M2M)	n.a.	45,8	n.a.	46,8	n.a.	n.a.	45,5	n.a.
Base de Clientes de Telefonia Fixa ('000)	764	837	-8,6%	789	-3,1%	764	837	-8,6%
Base de Clientes TIM Live ('000)	699	666	4,9%	689	1,4%	699	666	4,9%
FTTH	479	360	33,1%	438	9,5%	479	360	33,1%
FTTC	220	306	-28,3%	252	-12,7%	220	306	-28,3%
Adições Líquidas TIM Live ('000)	10	5	101,9%	5	116,6%	14	21	-32,4%
ARPU TIM Live (R\$)	91,4	90,8	0,7%	91,4	0,0%	91,5	90,2	1,4%
Aparelhos Vendidos ('000)	153	172	-10,8%	153	0,1%	306	326	-6,1%
Colaboradores	9.156	9.246	-1,0%	9.120	0,4%	9.156	9.246	-1,0%

\* Dados do 2T22 referentes a abril 2022.

# TIM S.A. e TIM S.A. e EMPRESA CONTROLADA

## NOTAS EXPLICATIVAS ÀS INFORMAÇÕES TRIMESTRAIS

Em 30 de junho de 2022

(Em milhares de reais, exceto quando mencionado de outra forma)

### 1. Contexto operacional

#### 1.1. Estrutura societária

A TIM S.A. (“TIM”, “Companhia” e/ou “Empresa”) é uma sociedade por ações, de capital aberto, com sede na cidade do Rio de Janeiro, RJ, controlada pela TIM Brasil Serviços e Participações S.A. (“TIM Brasil”). A TIM Brasil é uma empresa controlada do grupo Telecom Italia que detinha 66,59% do capital social da TIM S.A. em 30 de junho de 2022 (66,59% em 31 de dezembro de 2021).

A Companhia presta Serviço Telefônico Fixo Comutado (“STFC”) nas modalidades Local, Longa Distância Nacional e Longa Distância Internacional, assim como o Serviço Móvel Pessoal (“SMP”) e o Serviço de Comunicação Multimídia (“SCM”), em todos os estados brasileiros e no Distrito Federal.

As ações da Companhia são negociadas na B3 (anteriormente BM&F/Bovespa). Adicionalmente, a TIM S.A possui recibos de depósitos americanos (*American Depositary Receipts* – ADRs), nível II, negociados na Bolsa de Valores de Nova York (NYSE) – EUA. Em consequência, a Companhia está sujeita às normas da Comissão de Valores Mobiliários (“CVM”) e da *Securities and Exchange Commission* (“SEC”). Visando atender às boas práticas de mercado, a Companhia adota como princípio a divulgação simultânea de suas informações financeiras nos dois mercados, em reais, em português e inglês.

A TIM S.A possui participação societária nas Companhias I-Systems, anteriormente denominada FiberCo Soluções de Infraestrutura S.A. (“FiberCo”), e Cozani RJ Infraestrutura e Rede de Telecomunicações S.A (“Cozani”). Abaixo descrevemos os processos de reorganização societárias quanto a estas duas empresas:

#### 1.2. Reorganização Societária

##### 1.2.1 Venda de 51% da I-Systems (antiga FiberCo) para IHS

Em dezembro/20, a FiberCo foi constituída pela Companhia para segregação de ativos de rede e prestação de serviços de infraestrutura. A FiberCo nasce com a missão de implantar, operar e manter infraestrutura de última milha para acessos de banda larga a ser oferecida no mercado de atacado. Não obstante, os termos do acordo definem a TIM como principal cliente neste momento, tendo a prerrogativa de 6 meses de exclusividade após a entrada em novas áreas.

Em 5 de maio de 2021, a Companhia publicou a decisão de seu Conselho de Administração sobre a alienação por parte da TIM de 51% do capital social da FiberCo em favor da IHS Fiber Brasil - Cessão de Infraestruturas Ltda. (“IHS”), permanecendo os restantes 49% sob o controle da Companhia quando do fechamento da operação (*closing*).

O processo de aquisição de participação societária da FiberCo, posteriormente denominada I-Systems, pela IHS foi concluído em 16 de novembro de 2021. Como resultado, a IHS passou a deter 51% do capital social da I-Systems, passando a TIM S.A. a ter participação minoritária (não controladora) de 49% sobre a I-Systems.



## TIM S.A. e TIM S.A. e EMPRESA CONTROLADA

### NOTAS EXPLICATIVAS ÀS INFORMAÇÕES TRIMESTRAIS

Em 30 de junho de 2022 - continuação

(Em milhares de reais, exceto quando mencionado de outra forma)

Em novembro de 2021, como resultado da cisão de ativos líquidos do negócio de banda larga e com posterior alienação de 51% de sua participação societária em favor da IHS, a TIM S.A. cessou a consolidação linha a linha da I-Systems (antiga FiberCo) e registrou investimento no valor de R\$1.612.957, a valor justo, pela participação minoritária remanescente (não controladora) de 49%.

Neste momento, em função do *closing* da transação, e a perda de controle da I- Systems, a TIM S.A. realizou a baixa de cerca de 90% do ágio total registrado na aquisição da TIM Fiber SP Ltda. e TIM Fiber RJ S.A. no montante de R\$1.051.477.

De acordo com laudo de avaliação do acervo líquido formado pelos ativos e passivos o valor apurado de R\$1.211.789 foi integralizado como capital social da I-Systems em 1º de novembro de 2021.

Para a conclusão da venda, a IHS realizou uma integralização de capital R\$582.498 (primária) na nova companhia (I-Systems) e o pagamento de R\$1.096.294 (secundária) diretamente a TIM S.A., totalizando, desta forma R\$1.678.792 pela aquisição de 51% de participação societária. O valor justo apurado por 100% da nova companhia foi de R\$3.291.794.

No momento do *closing* a participação na investida foi registrada pelo valor justo conforme previsto pelo IFRS 10 (CPC36), sendo, posteriormente, conforme definido na norma IAS 28 (CPC18), avaliada pelo método da equivalência patrimonial.

Conforme previsto no IAS 28 (CPC18), a venda de investimento com perda de controle deve ser reconhecida pela baixa total de investimento e reconhecimento de parte do investimento da coligada pelo valor justo.

Os efeitos da transação estão detalhados abaixo:

Descrição	
Preço da transação	1.096.294
Registro investimento a <i>fair value</i>	1.612.957
<b>Custo dos ativos</b>	
Baixa do investimento	(1.211.472)
Baixa do ágio na aquisição Fiber RJ/Fiber SP	(1.051.477)
Baixa do imposto diferido sobre ágio amortizado fiscalmente	335.935
Ganho na transação	782.237
Imposto de renda e contribuição social	(509.245)
Ganho líquido na transação	272.992
Ganho antes de IR e CS na remensuração do investimento a valor justo	668.720
Ganho antes de IR e CS na alienação do ativo	113.517



## TIM S.A. e TIM S.A. e EMPRESA CONTROLADA

### NOTAS EXPLICATIVAS ÀS INFORMAÇÕES TRIMESTRAIS Em 30 de junho de 2022 - continuação (Em milhares de reais, exceto quando mencionado de outra forma)

#### 1.2.2. Combinação de negócios Cozani

Em 14 de abril de 2022 a TIM, a Telefônica Brasil S.A. e a Claro S.A entregaram à Oi Móvel S.A. – Em Recuperação Judicial (“Vendedora” ou “Cedente”) a notificação de fechamento relativa ao processo de aquisição dos ativos móveis da Vendedora, a partir das aprovações pelo Conselho Administrativo de Defesa Econômica (CADE), mediante assinatura de Acordo em Controle de Concentrações, já transitada em julgado, e pela Agência Nacional de Telecomunicações (ANATEL), em especial com a publicação dos Atos nº 4.949/2022, 4.950/2022 e 4.951/2022, além de atingidas ou dispensadas pelas Compradoras, conforme o caso, todas as condições precedentes contratuais.

Em 20 de abril de 2022, a TIM S.A, em conjunto com as empresas Compradoras, após o cumprimento dos condicionantes prévios estabelecidos pelo CADE e pela ANATEL, concluíram o processo de Transação da Oi Móvel, passando a TIM, a deter 100% do capital social da Cozani RJ Infraestrutura e Rede de Telecomunicações S.A. (“SPE Cozani”), empresa que corresponde à parte da unidade de ativos, direitos e obrigações da Oi Móvel adquirida pela Companhia.

Com a conclusão da Operação, a TIM S.A. passou a deter 100% do capital social da Cozani, empresa que corresponde à parte da unidade de bens, direitos e obrigações da Oi Móvel adquirida pela Companhia.

O preço de 100% das ações da Cozani, após todos os ajustes previstos no Contrato de Compra e Venda de Ações, foi definido em R\$ 6.977,6 milhões de reais. O Preço de Fechamento Ajustado inclui: (i) 634,3 milhões de reais foram retidos pela TIM, conforme previsto no contrato de compra, principalmente para atender a eventual necessidade de ajustes adicionais de preço a serem realizados, que poderão ser identificados nos próximos 120 dias após a data de aquisição; (ii) R\$ 2.057,4 milhões foram repassados diretamente ao BNDES - Banco Nacional de Desenvolvimento Econômico e Social, conforme disposição contratual; e (iii) o saldo de 4.285,9 milhões de reais foi transferido na data de aquisição diretamente para a Cedente.

Além dos valores acima, a Vendedora poderá ter direito a receber até R\$ 230 milhões adicionais da TIM, condicionados ao cumprimento, até 31 de março de 2023, de determinadas metas relacionadas às radiofrequências e base de clientes envolvidos no a Transação. Desse valor, R\$ 67,5 milhões de reais já foram pagos devido ao cumprimento de parte das metas estabelecidas. Do montante remanescente ainda não pago (R\$162,5 milhões), a Companhia entende que há expectativa de desembolsar até o prazo descrito o montante de 129,5 milhões.

Além disso, a TIM também pagou, em 20 de abril de 2022, em nome da Cozani, o valor de R\$ 250,7 milhões a Vendedora, a título de remuneração, por até 12 meses de prestação de serviço na fase de transição, e assinou um termo de contrato anual de utilização de capacidade de infraestrutura de transporte com a Brasil Telecom Comunicação Multimídia S.A., envolvendo o pagamento de valores decrescentes que, a valor presente, totalizam aproximadamente R\$ 476 milhões de reais.

A descrição do valor justo de ativos e passivos adquiridos e ágio reconhecido na transação estão descritos na nota 16.d.

## TIM S.A. e TIM S.A. e EMPRESA CONTROLADA

### NOTAS EXPLICATIVAS ÀS INFORMAÇÕES TRIMESTRAIS

Em 30 de junho de 2022 - continuação

(Em milhares de reais, exceto quando mencionado de outra forma)

#### 2. Base de preparação e apresentação das informações trimestrais individuais e consolidadas

As informações trimestrais individuais e consolidadas foram preparadas conforme as práticas contábeis adotadas no Brasil, que compreendem as deliberações emitidas pela CVM e os pronunciamentos, orientações e interpretações emitidas pelo Comitê de Pronunciamentos Contábeis (CPC) e as normas internacionais de relatório financeiro (*International Financial Reporting Standards* (IFRS), emitidas pelo *International Accounting Standards Board* (IASB), e evidenciam todas as informações relevantes próprias das informações trimestrais, e somente elas, as quais estão consistentes com as utilizadas pela administração na sua gestão. Adicionalmente, a Companhia considerou as orientações emanadas da Orientação Técnica OCPC 07 - Evidenciação na Divulgação dos Relatórios Contábil-Financeiros de Propósito Geral, na preparação das suas informações trimestrais. Desta forma, as informações relevantes próprias das informações trimestrais estão sendo evidenciadas, e correspondem às utilizadas pela Administração na sua gestão.

As principais políticas contábeis aplicadas na preparação destas informações trimestrais estão definidas abaixo e/ou apresentadas em suas respectivas notas explicativas. Essas políticas foram aplicadas de modo consistente nos exercícios apresentados.

##### a. Crítérios gerais de elaboração e divulgação

As informações trimestrais individuais e consolidadas foram preparadas considerando o custo histórico como base de valor e ativos e passivos financeiros (inclusive instrumentos financeiros derivativos) mensurados ao valor justo.

Ativos e passivos são classificados conforme seu grau de liquidez e exigibilidade. Os mesmos são classificados como circulantes quando for provável que sua realização ou liquidação ocorra nos próximos 12 meses. Caso contrário, são demonstrados como não circulantes. Exceção a este procedimento está relacionada aos saldos de imposto de renda e contribuição social diferidos (ativos e passivos) e provisão para processos judiciais e administrativos que estão classificados integralmente no longo prazo.

A apresentação da Demonstração do Valor Adicionado (DVA), é requerida pela legislação societária brasileira e pelas práticas contábeis adotadas no Brasil aplicáveis a companhias abertas. A DVA foi preparada de acordo com os critérios definidos no Pronunciamento Técnico CPC 09 - "Demonstração do Valor Adicionado". As IFRS não requerem a apresentação dessa demonstração. Como consequência, pelas IFRS, essa demonstração está apresentada como informação suplementar, sem prejuízo do conjunto das informações trimestrais.

Os juros pagos são classificados como fluxo de caixa de financiamentos na demonstração dos fluxos de caixa pois representam custos de obtenção de recursos financeiros.

##### b. Moeda funcional e moeda de apresentação

A moeda de apresentação das informações trimestrais é o Real (R\$), que também é a moeda funcional da Companhia.

Transações em moeda estrangeira são reconhecidas pela taxa de câmbio na data da transação. Itens monetários em moeda estrangeira são convertidos para o Real pela taxa de câmbio na data do

## TIM S.A. e TIM S.A. e EMPRESA CONTROLADA

### NOTAS EXPLICATIVAS ÀS INFORMAÇÕES TRIMESTRAIS

Em 30 de junho de 2022 - continuação

(Em milhares de reais, exceto quando mencionado de outra forma)

balanço, informada pelo Banco Central do Brasil. Os ganhos e as perdas cambiais atrelados a estes itens são registrados na demonstração do resultado.

#### c. Informações por segmentos

Segmentos operacionais são componentes da entidade que desenvolvem atividades de negócio das quais pode obter-se receitas e incorrer em despesas. Seus resultados operacionais são regularmente revistos pelo principal gestor das operações da entidade, que toma as decisões sobre alocação de recursos e avalia o desempenho do segmento. Para a existência do segmento, é necessário haver informação financeira individualizada do mesmo.

O principal tomador de decisões operacionais na Companhia, responsável pela alocação de recursos e pela avaliação periódica de desempenho, é a Diretoria-Executiva, que, juntamente com o Conselho de Administração, são responsáveis pela tomada das decisões estratégicas da Companhia e por sua gestão.

A estratégia do Grupo é focada na otimização dos resultados, sendo que a partir da reorganização societária mencionada na Nota 1, todas as atividades operacionais do Grupo estão concentradas exclusivamente na TIM S.A. Apesar de haver atividades diversas, os tomadores de decisão entendem que a Companhia representa apenas um segmento de negócio e não contemplam estratégias específicas voltadas apenas para uma linha de serviço. Todas as decisões relativas a planejamento estratégico, financeiro, compras, investimentos e aplicação de recursos são efetuadas em bases consolidadas. O objetivo é sempre maximizar o resultado consolidado obtido pela exploração das licenças de SMP, STFC e SCM.

#### d. Procedimentos de consolidação

Controladas são todas as entidades nas quais o Grupo detém o controle. O Grupo controla uma entidade quando está exposto ou tem direito a retornos variáveis decorrentes de seu envolvimento com a entidade e tem a capacidade de interferir nesses retornos devido ao poder que exerce sobre a entidade. As controladas são totalmente consolidadas a partir da data em que o controle é transferido para o Grupo. A consolidação é interrompida a partir da data em que o Grupo deixa de ter o controle.

É utilizado o método de contabilização de compra (*purchase accounting*) para registrar a aquisição de controladas pelo Grupo. O custo de aquisição é mensurado como o valor justo dos ativos adquiridos, dos instrumentos patrimoniais (ex.: ações) emitidos e dos passivos incorridos ou assumidos pelo adquirente na data da troca de controle. Os ativos identificáveis adquiridos, as contingências e os passivos assumidos em uma combinação de negócios são inicialmente mensurados pelo seu valor justo na data de aquisição, independentemente da proporção de qualquer participação minoritária. O excedente do custo de aquisição, que ultrapassa o valor justo da participação do Grupo nos ativos líquidos identificáveis adquiridos, é registrado como ágio. Se o custo da aquisição for menor do que o valor justo dos ativos líquidos da controlada adquirida, a diferença é reconhecida diretamente na demonstração do resultado, como receita após proceder-se a uma revisão dos conceitos e cálculos aplicados.

As operações entre as empresas do Grupo, bem como os saldos, os ganhos e as perdas não realizados nessas operações, são eliminados. A data-base das informações financeiras utilizadas para consolidação é a mesma em todas as empresas do Grupo.

## TIM S.A. e TIM S.A. e EMPRESA CONTROLADA

### NOTAS EXPLICATIVAS ÀS INFORMAÇÕES TRIMESTRAIS

Em 30 de junho de 2022 - continuação

(Em milhares de reais, exceto quando mencionado de outra forma)

Para dezembro de 2021 não há saldos consolidados para balanço, uma vez que a subsidiária I-Systems (antiga Fiber Co) foi constituída em dezembro de 2020 e conforme descrito na nota 1, teve 51% de participação acionária alienada à IHS, quanto a TIM S.A. passou a deter participação minoritária não controladora de 49%. Nesse momento a TIM S.A. passou a ter a I-Systems como coligada e a contabilizar o resultado desta empresa via equivalência patrimonial, deixando de a consolidar.

A base de consolidação da Companhia em 30 de junho de 2022 inclui a controlada integral Cozani (100% de participação).

#### e. Combinação de negócios

Combinações de negócios são contabilizadas aplicando o método de aquisição. O custo de uma aquisição é mensurado pela soma da contraprestação transferida, que é avaliada com base no valor justo na data de aquisição, e o valor de qualquer participação de não controladores na adquirida. Para cada combinação de negócio, a adquirente deve mensurar a participação de não controladores na adquirida pelo valor justo ou com base na sua participação nos ativos líquidos identificados na adquirida. Custos diretamente atribuíveis à aquisição são contabilizados como despesa quando incorridos.

Ao adquirir um negócio, o Grupo avalia os ativos e passivos financeiros assumidos com o objetivo de classificá-los e alocá-los de acordo com os termos contratuais, as circunstâncias econômicas e as condições pertinentes na data de aquisição, o que inclui a segregação, por parte da adquirida, de derivativos embutidos existentes em contratos hospedeiros na adquirida.

Qualquer contraprestação contingente a ser transferida pela adquirente será reconhecida ao valor justo na data de aquisição. Alterações subsequentes no valor justo da contraprestação contingente considerada como um ativo ou como um passivo deverão ser reconhecidas de acordo com o CPC 48 na demonstração do resultado.

Inicialmente, o ágio é mensurado como sendo o excedente da contraprestação transferida em relação aos ativos líquidos adquiridos (ativos identificáveis adquiridos e os passivos assumidos) mensurados a valor justo na data de aquisição. Se a contraprestação for menor do que o valor justo dos ativos líquidos adquiridos, a diferença deverá ser reconhecida como ganho em compra vantajosa na demonstração do resultado, na data de aquisição.

Após o reconhecimento inicial, o ágio é mensurado pelo custo, deduzido de quaisquer perdas acumuladas do valor recuperável. Para fins de teste do valor recuperável, o ágio adquirido em uma combinação de negócios é, a partir da data de aquisição, alocado a cada uma das unidades geradoras de caixa do Grupo que se espera sejam beneficiadas pelas sinergias da combinação, independentemente de outros ativos ou passivos da adquirida ser atribuídos a essas unidades.

Quando um ágio fizer parte de uma unidade geradora de caixa e uma parcela dessa unidade for alienada, o ágio associado à parcela alienada deve ser incluído no custo da operação ao apurar-se o ganho ou a perda na alienação. O ágio alienado nessas circunstâncias é apurado com base nos valores proporcionais da parcela alienada em relação à unidade geradora de caixa mantida.

## TIM S.A. e TIM S.A. e EMPRESA CONTROLADA

### NOTAS EXPLICATIVAS ÀS INFORMAÇÕES TRIMESTRAIS

Em 30 de junho de 2022 - continuação

(Em milhares de reais, exceto quando mencionado de outra forma)

O Grupo mensura os passivos de arrendamento assumidos pelo valor presente dos pagamentos remanescentes como se o contrato de arrendamento adquirido fosse um novo contrato de arrendamento na data de aquisição. Os ativos de direito de uso foram mensurados por montante equivalente ao passivo de arrendamento e ajustados para refletir os termos favoráveis desses arrendamentos em comparação aos termos de mercado. Considerando que a natureza fora de mercado desse arrendamento é refletida no ativo de direito de uso, o adquirente não reconhece separadamente um ativo intangível ou passivo relativos aos termos favoráveis ou desfavoráveis em relação ao valor de mercado.

f. Aprovação das informações trimestrais

As presentes informações trimestrais foram aprovadas pelo Conselho de Administração da Companhia em 1 de agosto de 2022.

g. Novas normas, alterações e interpretações de normas

As seguintes novas normas/alterações foram emitidas pelo Comitê de Pronunciamentos Contábeis (CPC) e pelo *International Accounting Standards Board (IASB)*, estão em vigor para o período findo em 30 de junho de 2022.

- **Alterações no CPC 06 (R2), CPC 11, CPC 38, CPC 40 (R1) e CPC 48: Reforma da Taxa de Juros de Referência.**

As alterações aos Pronunciamentos CPC 38 e 48 fornecem exceções temporárias que endereçam os efeitos das demonstrações financeiras quando uma taxa de certificado de depósito interbancário é substituída com uma alternativa por uma taxa quase que livre de risco. As alterações incluem os seguintes expedientes práticos:

- Um expediente prático que requer mudanças contratuais, ou mudanças nos fluxos de caixa que são diretamente requeridas pela reforma, a serem tratadas como mudanças na taxa de juros flutuante, equivalente ao movimento numa taxa de mercado;
- Permite mudanças requeridas pela reforma a serem feitas nas designações e documentações de hedge, sem que o relacionamento de hedge seja descontinuado;
- Fornece exceção temporária para entidades estarem de acordo com o requerimento de separadamente identificável quando um instrumento com taxa livre de risco é designado como hedge de um componente de risco.

Essas alterações não impactaram as informações trimestrais e consolidadas do Grupo.

O grupo pretende usar os expedientes práticos nos períodos futuros se eles se tornarem aplicáveis.

- **Alterações no CPC 06 (R2): Benefícios Relacionados à Covid-19 Concedidos para Arrendatários em Contratos de Arrendamento que vão além de 30 de junho de 2021.**

## TIM S.A. e TIM S.A. e EMPRESA CONTROLADA

### NOTAS EXPLICATIVAS ÀS INFORMAÇÕES TRIMESTRAIS

Em 30 de junho de 2022 - continuação

(Em milhares de reais, exceto quando mencionado de outra forma)

As alterações preveem concessão aos arrendatários na aplicação das orientações do CPC 06 (R2) sobre a modificação do contrato de arrendamento, ao contabilizar os benefícios relacionados como consequência direta da pandemia Covid-19. Como um expediente prático, um arrendatário pode optar por não avaliar se um benefício relacionado à Covid-19 concedido pelo arrendador é uma modificação do contrato de arrendamento. O arrendatário que fizer essa opção deve contabilizar qualquer mudança no pagamento do arrendamento resultante do benefício concedido no contrato de arrendamento relacionada ao Covid-19 da mesma forma que contabilizaria a mudança aplicando o CPC 06 (R2) se a mudança não fosse uma modificação do contrato de arrendamento.

A alteração pretendia a ser aplicada até 30 de junho de 2021, mas como o impacto da pandemia do Covid-19 pode continuar, em 31 de março de 2021, o CPC estendeu o período da aplicação deste expediente prático para de 30 junho de 2022. Essa alteração entra em vigor para exercícios sociais iniciados em, ou após, 1º de janeiro de 2021. No entanto, com o avanço da vacinação e menor impacto da pandemia nas atividades econômicas não foram observados em 2022 benefícios concedidos para arrendatários relacionados à Covid-19, mas caso seja identificado a Companhia planeja aplicar o expediente prático quando disponível dentro do período da norma.

As seguintes novas normas foram emitidas pelo Comitê de Pronunciamentos Contábeis (CPC) e pelo *International Accounting Standards Board (IASB)*, mas não estão em vigor para o período findo em 30 de junho de 2022.

- **CPC 11 - Contratos de seguro**

Em maio de 2017, o IASB emitiu a IFRS 17 - Contratos de Seguro (norma ainda não emitida pelo CPC no Brasil, mas que será codificada como CPC 50 - Contratos de Seguro e substituirá o CPC 11 - Contratos de Seguro), uma nova norma contábil abrangente para contratos de seguro que inclui reconhecimento e mensuração, apresentação e divulgação. Assim que entrar em vigor, a IFRS 17 (CPC 50) substituirá a IFRS 4 - Contratos de Seguro (CPC 11) emitida em 2005. A IFRS 17 aplica-se a todos os tipos de contrato de seguro (como de vida, ramos elementares, seguro direto e resseguro), independentemente do tipo de entidade que os emitem, bem como determinadas garantias e instrumentos financeiros com características de participação discricionária. Aplicam-se algumas exceções de escopo. O objetivo geral da IFRS 17 é fornecer um modelo contábil para contratos de seguro que seja mais útil e consistente para as seguradoras. Em contraste com os requisitos da IFRS 4, os quais são amplamente baseados em políticas contábeis locais vigentes em períodos anteriores, a IFRS 17 fornece um modelo abrangente para contratos de seguro, contemplando todos os aspectos contábeis relevantes. O foco da IFRS 17 é o modelo geral, complementado por:

- Uma adaptação específica para contratos com características de participação direta (abordagem de taxa variável).
- Uma abordagem simplificada (abordagem de alocação de prêmio) principalmente para contratos de curta duração. A IFRS 17 vigora para períodos iniciados a partir de 1º de janeiro de 2023, sendo necessária a apresentação de valores comparativos. A adoção antecipada é permitida se a entidade adotar também a IFRS 9 e a IFRS 15 na mesma data ou antes da adoção inicial da IFRS 17.

Essa norma não se aplica a Companhia.

- **Alterações ao IAS 1: Classificação de passivos como circulante ou não circulante**

## TIM S.A. e TIM S.A. e EMPRESA CONTROLADA

### NOTAS EXPLICATIVAS ÀS INFORMAÇÕES TRIMESTRAIS

Em 30 de junho de 2022 - continuação

(Em milhares de reais, exceto quando mencionado de outra forma)

Em janeiro de 2020, o IASB emitiu alterações nos parágrafos 69 a 76 do IAS 1, correlato ao CPC 26, de forma a especificar os requisitos para classificar o passivo como circulante ou não circulante. As alterações esclarecem:

- O que significa um direito de postergar a liquidação;
- Que o direito de postergar deve existir na data-base do relatório;
- Que essa classificação não é afetada pela probabilidade de uma entidade exercer seu direito de postergação
- Que somente se um derivativo embutido em um passivo conversível for em si um instrumento de capital próprio os termos de um passivo não afetariam sua classificação. As alterações são válidas para períodos iniciados a partir de 1º de janeiro de 2023 e devem ser aplicadas retrospectivamente.

Atualmente, a Companhia avalia o impacto que as alterações terão na prática atual e se os contratos de empréstimo existentes podem exigir renegociação.

- **Alterações ao IAS 8: Definição de estimativas contábeis**

Em fevereiro de 2021, o IASB emitiu alterações ao IAS 8 (norma correlata ao CPC 23), no qual introduz a definição de 'estimativa contábeis'. As alterações esclarecem a distinção entre mudanças nas estimativas contábeis e mudanças nas políticas contábeis e correção de erros. Além disso, eles esclarecem como as entidades usam as técnicas de medição e inputs para desenvolver as estimativas contábeis.

As alterações serão vigentes para períodos iniciados em, ou após, 1º de janeiro de 2023 e aplicarão para mudanças nas políticas e estimativas contábeis que ocorrerem em, ou após, o início desse período. Adoção antecipada é permitida se divulgada.

Não se espera que as alterações tenham um impacto significativo nas demonstrações financeiros do Grupo.

- **Alterações ao IAS 1 e IFRS Practice Statement 2: Divulgação de políticas contábeis**

Em fevereiro de 2021, o IASB emitiu alterações ao IAS 1 (norma correlata ao CPC 26 (R1)) e IFRS *Practice Statement 2 Making Materiality Judgements*, no qual fornece guias e exemplos para ajudar entidades a aplicar o julgamento da materialidade para a divulgação de políticas contábeis. As alterações são para ajudar as entidades a divulgarem políticas contábeis que são mais úteis ao substituir o requerimento para divulgação de políticas contábeis significativas para políticas contábeis materiais e adicionando guias para como as entidades devem aplicar o conceito de materialidade para tomar decisões sobre a divulgação das políticas contábeis.

As alterações ao IAS 1 são aplicáveis para períodos iniciados em, ou após, 1º de janeiro de 2023 com adoção antecipada permitida. Já que as alterações ao *Practice Statement 2* fornece guias não obrigatórios na aplicação da definição de material para a informação das políticas contábeis, uma data para adoção desta alteração não é necessária.

O Grupo está atualmente avaliando os impactos dessas alterações nas políticas contábeis divulgadas.

Impactos COVID - 19

## TIM S.A. e TIM S.A. e EMPRESA CONTROLADA

### NOTAS EXPLICATIVAS ÀS INFORMAÇÕES TRIMESTRAIS

Em 30 de junho de 2022 - continuação

(Em milhares de reais, exceto quando mencionado de outra forma)

Desde março de 2020 foi decretado estado de pandemia pela Organização Mundial de Saúde devido ao surto do Coronavírus 2019 (COVID-19), os principais impactos e primeiros casos foram contabilizados no Brasil e no mundo também do primeiro trimestre de 2020.

Desde 2020, a Companhia apresentou uma infraestrutura robusta sendo parte de um segmento extremamente importante neste período de crise, essencial para a população, governo e sistema de saúde. Após análise interna, não houve indicação de redução ao valor recuperável de ativos ou riscos associados ao cumprimento de obrigações, uma vez que a Companhia não é altamente alavancada e ainda possui linhas de crédito disponíveis para serem utilizadas em caso de redução significativa do volume de caixa.

Em setembro de 2021, o país apresentou uma evolução significativa nos níveis de vacinação, com redução da taxa de transmissão e número de casos, com isso houve uma leve melhora nas atividades econômicas. Até o momento, não sofremos nenhum impacto material em nossas operações.

Hoje o país está com níveis de vacinação em aproximadamente 80 % e não identificamos impactos relevantes nas informações trimestrais.

### 3. Estimativas e julgamentos críticos na aplicação das políticas contábeis da Companhia

As estimativas e os julgamentos contábeis são continuamente avaliados. Os mesmos baseiam-se na experiência histórica da Companhia e em outros fatores, tais como as expectativas de eventos futuros, considerando as circunstâncias presentes na data base das informações trimestrais.

Por definição, as estimativas contábeis resultantes raramente serão iguais aos respectivos resultados reais. As estimativas e premissas que apresentam um risco significativo, com probabilidade de causar um ajuste relevante nos valores contábeis de ativos e passivos para os próximos exercícios financeiros, estão contempladas a seguir.

(a) *Perda por redução ao valor recuperável (impairment) de ativos não financeiros e investimentos em coligadas*

Uma perda por redução ao valor recuperável existe quando o valor contábil de um ativo ou unidade geradora de caixa excede o seu valor recuperável, o qual é o maior entre o valor justo menos custos de venda e/ou o valor em uso. O cálculo do valor justo menos custos de vendas é baseado em informações disponíveis de transações de venda de ativos similares ou preços de mercado menos custos adicionais para descartar o ativo. O cálculo do valor em uso é baseado no modelo de fluxo de caixa descontado.

Eventuais atividades de reorganização com as quais a Companhia não esteja comprometida na data-base de apresentação das informações trimestrais ou investimentos futuros significativos que possa melhorar a base de ativos da unidade geradora de caixa objeto de teste são excluídos para fins de teste de *impairment*.

Os principais ativos não financeiros para os quais foi feita esta avaliação são os ágios fundamentados em rentabilidade futura registrados pela Companhia (nota 16) e seus ativos tangíveis e intangíveis.

Os investimentos líquidos em coligadas são avaliados após a aplicação do método de equivalência patrimonial para determinar se há qualquer evidencia objetiva de não recuperabilidade. O valor recuperável de um investimento em coligada deve ser determinado para cada investimento, a menos que a coligada não gere entradas de caixa de forma contínua que sejam em grande parte



## TIM S.A. e TIM S.A. e EMPRESA CONTROLADA

### NOTAS EXPLICATIVAS ÀS INFORMAÇÕES TRIMESTRAIS

Em 30 de junho de 2022 - continuação

(Em milhares de reais, exceto quando mencionado de outra forma)

independentes daquelas geradas por outros ativos da entidade. O investimento em coligada foi avaliado conforme descrito na nota 14.

#### (b) *Imposto de renda e contribuição social (corrente e diferido)*

O imposto de renda e a contribuição social (corrente e diferido) são calculados de acordo com interpretações da legislação em vigor e o CPC 32 / IAS 12. Este processo normalmente envolve estimativas complexas para determinar o lucro tributável e as diferenças temporárias. Em particular, o crédito fiscal diferido sobre prejuízos fiscais, base negativa de contribuição social e diferenças temporárias é reconhecido na proporção da probabilidade de que o lucro tributável futuro esteja disponível e possa ser utilizado. A mensuração da recuperabilidade do imposto de renda diferido sobre prejuízos fiscais, base negativa de contribuição social e diferenças temporárias leva em consideração o histórico de lucro tributável, bem como a estimativa de lucro tributável futuro (nota 10).

#### (c) *Provisão para processos judiciais e administrativos*

Os processos judiciais e administrativos são analisados pela Administração em conjunto com seus assessores jurídicos (internos e externos). A Companhia considera em suas análises fatores como hierarquia das leis, jurisprudências disponíveis, decisões mais recentes nos tribunais, sua relevância no ordenamento jurídico e histórico de pagamentos. Essas avaliações envolvem julgamento da Administração (nota 25).

#### (d) *Valor justo de derivativos e outros instrumentos financeiros*

Os instrumentos financeiros apresentados no balanço patrimonial pelo valor justo são mensurados através de técnicas de avaliação que consideram dados observáveis ou derivados de dados observáveis no mercado (nota 38).

#### (e) *Receitas de tráfego não faturadas – “unbilled revenues”*

Como algumas datas de corte para faturamento ocorrem em datas intermediárias dentro dos meses do ano, ao final de cada mês existem receitas já auferidas pela Companhia, mas não efetivamente faturadas a seus clientes. Estas receitas não faturadas são registradas com base em estimativa, que leva em consideração dados de consumo, número de dias transcorridos desde a última data de faturamento, entre outros (nota 29).

#### (f) *Arrendamentos*

A Companhia possui quantidade significativa de contratos de arrendamento no qual atua como arrendatária (nota 17), sendo que com a adoção da norma contábil do IFRS 16 / CPC 06 (R2) – Arrendamentos, em 01/01/2019, determinados julgamentos foram exercidos pela administração da Companhia na mensuração do passivo de arrendamento e do ativo de direito de uso, tais como: (i) estimativa do prazo de arrendamento, considerando período não cancelável e os períodos cobertos por opções de extensão do prazo do contrato, quando o exercício depende apenas da Companhia e esse exercício é razoavelmente certo; e (ii) utilização de determinadas premissas para calcular a taxa de desconto.

## TIM S.A. e TIM S.A. e EMPRESA CONTROLADA

### NOTAS EXPLICATIVAS ÀS INFORMAÇÕES TRIMESTRAIS Em 30 de junho de 2022 - continuação (Em milhares de reais, exceto quando mencionado de outra forma)

A Companhia não é capaz de determinar prontamente a taxa de juros implícita no arrendamento e, portanto, considera a sua taxa incremental sobre empréstimos para mensurar os passivos do arrendamento. A taxa incremental é a taxa de juros que a Companhia teria que pagar ao pedir emprestado, por prazo semelhante e com garantia semelhante, os recursos necessários para obter o ativo com valor similar ao ativo de direito de uso em ambiente econômico similar. A Companhia estima a taxa incremental usando dados observáveis (como taxas de juros de mercado) quando disponíveis e considera nesta estimativa aspectos que são específicos da Companhia (como o custo da dívida).

#### 4. Caixa e equivalentes de caixa

São ativos financeiros mensurados pelo custo amortizado, usando o método da taxa efetiva de juros.

A Administração da Companhia determina a classificação dos seus ativos financeiros no reconhecimento inicial.

Para 31 de dezembro de 2021, não havia empresas para consolidação, portanto, os saldos apresentados eram apenas individuais.

	Controladora		Consolidado
	06/2022	12/2021	06/2022
Caixa e bancos	39.980	99.821	45.917
Aplicações financeiras de livre disponibilidade:			
CDB/Compromissadas	722.806	5.128.794	1.152.665
	<u>762.786</u>	<u>5.228.615</u>	<u>1.198.582</u>

Os Certificados de Depósitos Bancários (“CDBs”) e Operações Compromissadas são títulos nominativos emitidos por bancos e vendidos ao público como forma de captação de recursos. Tais títulos podem ser negociados durante o prazo contratado, a qualquer momento, sem perda significativa em seu valor e são utilizados para o cumprimento das obrigações de curto prazo pela Companhia.

A redução da posição de caixa é explicada pela aquisição de participação da Cozani (nota 1.2.2). e pagamentos das licenças 5G nota 16.f.

A remuneração média anual das aplicações da Companhia referente aos CDB's e Operações Compromissadas é de 102,08% (101,57% em 31 de dezembro de 2021) da variação do Certificado de Depósito Interbancário – CDI.

## TIM S.A.

### NOTAS EXPLICATIVAS ÀS INFORMAÇÕES TRIMESTRAIS - continuação Em 30 de junho de 2022 (Em milhares de reais, exceto quando mencionado de outra forma)

#### 5. Títulos e valores mobiliários

São ativos financeiros mensurados ao valor justo por meio do resultado.

	Controladora		Consolidado
	06/2022	12/2021	06/2022
FUNCINE <sup>(i)</sup>	11.608	11.508	11.608
Fundo Soberano <sup>(ii)</sup>	1.548	9.624	1.548
FIC: <sup>(iii)</sup>			
Títulos Públicos <sup>(iv)</sup>	665.492	2.975.613	665.492
CDB <sup>(v)</sup>	9.797	40.496	9.797
Letra Financeira <sup>(vi)</sup>	202.969	703.118	202.969
Outros <sup>(vii)</sup>	207.889	839.169	207.889
	1.099.303	4.579.528	1.099.303
Parcela circulante	(1.087.695)	(4.568.020)	(1.087.695)
Parcela não circulante	11.608	11.508	11.608

A redução da posição de caixa é explicada pela aquisição de participação da Cozani (nota 1.2.2). e pagamentos das licenças 5G nota 16.f.

(i) A partir de dezembro de 2017, a Companhia, com o objetivo de utilizar benefício fiscal de dedutibilidade para fins de imposto de renda, passou a investir no Fundo de Financiamento da Indústria Cinematográfica Nacional (FUNCINE). A remuneração média em 2022 é de 0,14% a.a. (negativa em 0,06% a.a. em 31 de dezembro de 2021).

(ii) O Fundo Soberano é composto apenas de títulos públicos federais. A remuneração média em 2022 é de 101,32% (95,13% em 31 de dezembro de 2021) da variação do Certificado de Depósito Interbancário - CDI.

(iii) Em agosto de 2017, a Companhia investiu em FIC's abertos (Fundo de Investimento em Cotas). Os Fundos são compostos em sua maioria por títulos públicos federais e papéis de instituições financeiras de primeira linha. A remuneração média em 2022 dos FIC's foi de 109,36% (122,76% em 31 de dezembro de 2021) da variação do Certificado de Depósito Interbancário - CDI.

(iv) Títulos públicos são instrumentos financeiros de renda fixa emitidos pelo Tesouro Nacional para financiar as atividades do Governo Federal.

(v) As operações CDB são títulos emitidos pelos bancos com o compromisso de recompra do título por parte do próprio banco e com taxas predeterminadas.

(vi) A Letra Financeira (LF) é um título de renda fixa emitido por instituições financeiras com a finalidade de captar recursos de longo prazo.

(vii) Está representado por: Debêntures, FIDC, Notas Comerciais, Notas Promissórias, Cédula de Crédito Bancário.

## TIM S.A.

### NOTAS EXPLICATIVAS ÀS INFORMAÇÕES TRIMESTRAIS - continuação Em 30 de junho de 2022 (Em milhares de reais, exceto quando mencionado de outra forma)

#### 6. Contas a receber de clientes

São ativos financeiros mensurados pelo custo amortizado e se referem as contas a receber dos usuários dos serviços de telecomunicações, de uso de rede (interconexão) e de venda de aparelhos e acessórios. As contas a receber são registradas pelos preços praticados na data da transação. Os saldos de contas a receber incluem, também, serviços prestados e não faturados até a data dos balanços (“*unbilled*”). As contas a receber de clientes são, inicialmente, reconhecidas pelo valor justo e, subsequentemente, mensuradas pelo custo amortizado com o uso do método da taxa efetiva de juros menos a provisão para perdas de créditos esperada (“*impairment*”).

A provisão para perdas de créditos esperada foi reconhecida como redução das contas a receber, com base no perfil da carteira de assinantes, idade das contas vencidas, conjuntura econômica, riscos envolvidos em cada caso e pela curva de arrecadação, em montante considerado suficiente, ajustadas a fim de refletir informações atuais e prospectivas sobre fatores macroeconômicos que afetam a capacidade dos clientes de liquidarem os recebíveis.

O valor justo das contas a receber de clientes se aproxima ao valor contábil registrado em 30 de junho de 2022 e 31 de dezembro de 2021.

A taxa média considerada no cálculo do valor presente do contas a receber registrado no longo prazo é de 0,31% (0,19% em 31 de dezembro de 2021).

	<b>Controladora</b>		<b>Consolidado</b>
	<b>06/2022</b>	<b>12/2021</b>	<b>06/2022</b>
<b>Contas a receber de clientes</b>	<b>3.384.459</b>	<b>3.253.207</b>	<b>3.721.777</b>
Contas a receber bruta	3.965.483	4.000.026	4.343.358
Serviços faturados	2.053.284	2.107.682	2.237.404
Serviços a faturar (“ <i>unbilled</i> ”)	888.598	849.762	948.330
Uso de rede	521.479	504.333	536.568
Venda de mercadorias	484.643	521.362	603.576
Ativo contratual (nota 24)	15.933	15.340	15.933
Outras contas a receber	1.546	1.547	1.547
Perdas por crédito de liquidação esperada	(581.024)	(746.819)	(621.581)
Parcela circulante	(3.145.615)	(3.066.906)	(3.482.933)
Parcela não circulante	238.844	186.301	238.844

## TIM S.A.

### NOTAS EXPLICATIVAS ÀS INFORMAÇÕES TRIMESTRAIS - continuação Em 30 de junho de 2022 (Em milhares de reais, exceto quando mencionado de outra forma)

A movimentação da provisão para perda por créditos de liquidação esperada, contabilizadas como conta redutora de ativo, foi como segue:

	<b>Controladora</b>		<b>Consolidado</b>
	<b>06/2022</b>	<b>12/2021</b>	<b>06/2022</b>
	(6 meses)	(12 meses)	(6 meses)
Saldo inicial	746.819	651.260	746.819
Saldo aquisição de controladora	-	-	33.284
Constituição de provisão	282.440	544.642	297.293
Baixas de provisão	(448.235)	(449.083)	(455.815)
<b>Saldo Final</b>	<b>581.024</b>	<b>746.819</b>	<b>621.581</b>

A variação no saldo final de PECLD (Perdas estimadas em créditos de liquidação duvidosa) ocorreu em virtude da baixa de faturas já provisionadas.

A idade das contas a receber apresenta-se como segue:

	<b>Controladora</b>		<b>Consolidado</b>
	<b>06/2022</b>	<b>12/2021</b>	<b>06/2022</b>
<b>Total</b>	<b>3.965.483</b>	<b>4.000.026</b>	<b>4.343.358</b>
A vencer	2.749.617	2.895.999	2.966.277
Vencidos até 30 dias	304.254	246.195	329.207
Vencidos até 60 dias	109.596	100.027	125.527
Vencidos até 90 dias	77.543	77.280	93.172
Vencidos há mais de 90 dias	724.473	680.525	829.175

## TIM S.A.

### NOTAS EXPLICATIVAS ÀS INFORMAÇÕES TRIMESTRAIS - continuação Em 30 de junho de 2022 (Em milhares de reais, exceto quando mencionado de outra forma)

#### 7. Estoques

Estoques são apresentados ao custo médio de aquisição. Uma perda é reconhecida para ajustar o custo de aparelhos e acessórios ao valor líquido realizável (valor de venda), quando este valor for menor que o custo médio de aquisição.

	<b>Controladora</b>		<b>Consolidado</b>
	<b>06/2022</b>	<b>12/2021</b>	<b>06/2022</b>
<b>Total Estoques</b>	<b>280.146</b>	<b>202.553</b>	<b>280.146</b>
Estoques	291.782	214.605	291.782
Aparelhos celulares e tablets	195.602	140.934	195.602
Acessórios e cartões pré-pagos	70.528	53.791	70.528
TIM chips	25.652	19.880	25.652
Perdas para ajuste ao valor de realização	(11.636)	(12.052)	(11.636)

#### 8. Impostos, taxas e contribuições indiretos a recuperar

	<b>Controladora</b>		<b>Consolidado</b>
	<b>06/2022</b>	<b>12/2021</b>	<b>06/2022</b>
<b>Impostos, taxas e contribuições indiretos a recuperar</b>	<b>1.240.577</b>	<b>1.259.932</b>	<b>1.262.559</b>
ICMS (i)	1.197.252	1.216.912	1.219.234
Outros	43.325	43.020	43.325
Parcela circulante	(423.753)	(354.620)	(441.769)
Parcela não circulante	816.824	905.312	820.790

(i) Os valores de ICMS (Imposto sobre circulação de mercadorias e serviços) a recuperar são compostos principalmente:

(i) pelos créditos sobre as aquisições de ativo imobilizado diretamente relacionadas à prestação de serviço de telecomunicações (crédito parcelado em 48 meses).

(ii) por valores de ICMS recolhidos sob o regime de substituição tributária das operações relacionadas às mercadorias adquiridas para revenda, principalmente os aparelhos celulares, *chips*, *tablets* e *modems* comercializados pela TIM.

## TIM S.A.

### NOTAS EXPLICATIVAS ÀS INFORMAÇÕES TRIMESTRAIS - continuação Em 30 de junho de 2022 (Em milhares de reais, exceto quando mencionado de outra forma)

#### 9. Impostos, taxas e contribuições diretos a recuperar

	Controladora		Consolidado
	06/2022	12/2021	06/2022
<b>Impostos, taxas e contribuições diretos a recuperar</b>	<b>1.616.603</b>	<b>2.042.361</b>	<b>1.620.476</b>
Imposto de renda e contribuição social (i)	841.273	807.096	841.273
PIS / COFINS (ii)	611.020	1.164.772	613.392
Outros	164.310	70.493	165.811
Parcela circulante	(855.641)	(1.311.906)	(859.514)
Parcela não circulante	760.962	730.455	760.962

(i) Os valores de imposto de renda e contribuição social estão relacionados a outros créditos de imposto de renda e contribuição social de anos anteriores. O prazo estimado para utilização de parte substancial dos créditos é posterior a 12 meses.

Em setembro de 2021, o STF, em sede de repercussão geral, fixou entendimento pela não incidência de IRPJ e CSLL sobre a correção da SELIC nos processos de repetição de indébito. O processo específico da TIM ainda está pendente de julgamento, a TIM registrou a sua melhor estimativa até a presente data, no valor de R\$ 573 milhões (R\$ 547 milhões em 31 de dezembro de 2021), visto que a realização do ganho pela Companhia passa a ser provável.

(ii) Os valores de PIS/COFINS a recuperar referem-se, principalmente, aos créditos oriundos de processos judiciais de titularidade da TIM Celular S.A. (incorporadas em último nível pela TIM S.A.), bem como da própria TIM S.A., com decisão definitiva favorável em Tribunais Superiores que discutiam a exclusão do ICMS da base de cálculo das contribuições do PIS e da COFINS. De acordo com a avaliação interna, a Companhia espera utilizar tais créditos nos próximos 12 meses.

Em março de 2017, o Supremo Tribunal Federal (STF) reconheceu a inconstitucionalidade da inclusão do montante apurado de ICMS na base de cálculo das contribuições para o PIS e para a COFINS. A TIM S.A. (anterior denominação da Intelig Telecomunicações Ltda.), na condição de incorporadora da TIM Celular S.A. e demais entidades existentes no Grupo no passado, titulares de processos de mesma natureza, discute este tema judicialmente desde 2006, retroagindo tais efeitos em 5 anos, conforme lhe é permitido pela legislação. O valor total registrado em 2019 referente a esses créditos foi de R\$3.023 milhões, sendo R\$1.795 milhões de principal e R\$1.228 milhões de atualizações monetária.

Os valores contabilizados são atualizados mensalmente pela taxa de juros equivalente à taxa referencial do Sistema Especial de Liquidação e de Custódia (Selic), disponibilizada no site da Receita Federal do Brasil.

Em 2021, a TIM efetuou declarações de compensação com créditos oriundos do processo de exclusão do ICMS das bases de cálculo do PIS e da COFINS, para pagamentos de tributos federais, no valor total de R\$ 957 milhões. No ano de 2022, foram efetuadas compensações no total de R\$ 558 milhões com os referidos créditos de PIS e COFINS.

## TIM S.A.

### NOTAS EXPLICATIVAS ÀS INFORMAÇÕES TRIMESTRAIS - continuação Em 30 de junho de 2022 (Em milhares de reais, exceto quando mencionado de outra forma)

Em maio de 2021, o Plenário do Supremo Tribunal Federal (STF) encerrou a discussão quanto ao direito creditório das empresas, definindo em sede de julgamento de Embargos de Declaração, que a exclusão do ICMS da base de cálculo do PIS e da COFINS é válida a partir de 15 de março de 2017, data em que foi fixada a tese de repercussão geral (Tema 69), no julgamento do Recurso Extraordinário (RE) 574706.

Considerando que os ministros ratificaram que o ICMS que não se inclui na base de cálculo do PIS/COFINS é o destacado na nota fiscal, confirmamos que os procedimentos adotados pela TIM S.A., quando da habilitação dos créditos de PIS/COFINS, estão adequados.

#### **10. Imposto de renda e contribuição social diferidos**

O imposto de renda e a contribuição social diferidos são reconhecidos sobre (1) os prejuízos fiscais e bases negativas de contribuição social acumulados e (2) as diferenças temporárias decorrentes de diferenças entre as bases fiscais dos ativos e passivos e seus valores contábeis nas informações trimestrais. O imposto de renda diferido é determinado usando-se alíquotas de imposto (e leis fiscais) promulgadas, ou substancialmente promulgadas, até a data do balanço. Mudanças posteriores nas alíquotas de imposto ou na legislação fiscal podem alterar os valores dos saldos de impostos diferidos, tanto ativos como passivos.

O imposto de renda e a contribuição social diferidos ativos são reconhecidos somente sob a hipótese de histórico de lucratividade e/ou quando as projeções anualmente preparadas pela Companhia, examinadas pelo Conselho Fiscal e Comitê de Auditoria Estatutário, e aprovadas pelos demais órgãos da Administração, indiquem que seja provável a realização futura de tais créditos fiscais.

Os saldos de impostos de renda diferidos ativos e passivos são apresentados pelo valor líquido no balanço quando há o direito legal e a intenção de compensá-los quando da apuração dos tributos correntes, em geral relacionado com a mesma entidade legal e mesma autoridade fiscal. Dessa forma, impostos diferidos ativos e passivos em diferentes entidades, em geral são apresentados em separado, e não pelo saldo líquido.

Em 30 de junho de 2022 e 31 de dezembro de 2021, as alíquotas vigentes foram de 25% para o imposto de renda e de 9% para a contribuição social. Os saldos de prejuízo fiscal e de base negativa da contribuição social sobre os lucros não têm prazo de prescrição e podem ser compensados até o limite de 30% do lucro fiscal apurado a cada exercício, conforme legislação fiscal vigente.



## TIM S.A.

### NOTAS EXPLICATIVAS ÀS INFORMAÇÕES TRIMESTRAIS - continuação Em 30 de junho de 2022 (Em milhares de reais, exceto quando mencionado de outra forma)

Os valores contabilmente registrados são os seguintes:

	06/2022	Controladora 12/2021	Consolidado 06/2022
Prejuízo fiscal e base negativa de contribuição social	172.710	219.876	172.710
Diferenças temporárias:			
Provisão para processos judiciais e administrativos	365.572	330.627	365.572
Perdas por créditos de liquidação duvidosa	201.859	257.529	214.598
Ajuste a valor presente - licença 3G	2.327	3.298	2.327
Imposto de renda diferido sobre ajustes contábeis			
Aluguel Infraestrutura LT Amazonas	33.284	32.377	33.284
Provisão para participação nos lucros dos empregados	22.028	40.177	22.028
Tributos com exigibilidade suspensa (i)	541.401	437.950	541.401
Ágio amortizado - TIM Fiber (ii)	(34.560)	(34.560)	(34.560)
Instrumentos financeiros derivativos	(153.514)	(143.948)	(153.514)
Juros capitalizados 4G e 5G	(241.017)	(233.433)	(241.017)
Custo atribuído - TIM S.A.	(37.281)	(42.617)	(37.281)
Ajustes sobre contrato de <i>leasing</i>	411.986	369.521	430.651
Depreciação acelerada (iii)	(562.202)	(466.863)	(637.777)
Ajuste ao valor justo I-Systems (antiga FiberCo) (iv)	(249.477)	(249.477)	(249.477)
<i>Combinação de negócios (ajuste ao Patrimônio líquido de abertura)</i>			
Contrato oneroso de capacidade	-	-	73.209
Outras provisões de risco	-	-	28.534
<i>Impairment</i> de ativos tangíveis	-	-	295.460
Outros			70.399
Outros	31.748	16.431	68.318
	<u>504.864</u>	<u>536.888</u>	<u>964.865</u>

(i) Representada principalmente pela taxa Fistel (TFF), referente aos exercícios de 2020, 2021 e 2022. O TFF relativo aos exercícios de 2020, 2021 e 2022 tiveram seus pagamentos suspensos por força de decisão judicial liminar e, portanto, ainda não possuem data específica para pagamento. Para detalhes vide nota 22.

(ii) Representado pelo ágio na combinação de negócios das empresas TIM Fiber RJ e SP adquiridas pela TIM em 2012, realizado parcialmente em novembro de 2021 após a conclusão da transação de venda de 51% de participação societária da I-Systems para a IHS, descrito na nota 1.

(iii) A partir do 1º trimestre de 2020, a TIM S.A. exclui das bases de cálculo do IRPJ e da CSLL, a parcela de aceleração da depreciação de bens móveis integrantes do ativo imobilizado, em razão de sua utilização ininterrupta em três turnos de funcionamento, suportada por laudo pericial técnico, conforme previsto no artigo 323, do RIR/2018, ou pela adequação à depreciação fiscal prevista na Instrução Normativa RFB nº 1.700/2017. Referido ajuste fiscal gerou um passivo diferido de R\$ 512 milhões até 30 de junho de 2022 (R\$ 467 milhões até 31 de dezembro de 2021) e foi aplicado a partir de 1 de janeiro de 2020.

(iv) Refere-se ao diferido constituído sobre o valor justo da participação não majoritária calculado na transação de venda descrita na nota 1 ocorrida em novembro de 2021 entre a TIM S.A. e a IHS Fiber Brasil - Cessão de Infraestruturas Ltda.

## TIM S.A.

### NOTAS EXPLICATIVAS ÀS INFORMAÇÕES TRIMESTRAIS - continuação Em 30 de junho de 2022 (Em milhares de reais, exceto quando mencionado de outra forma)

#### Expectativa de recuperação de créditos tributários

As estimativas de recuperação dos créditos tributários foram calculadas levando-se em consideração premissas financeiras e de negócios disponíveis em 30 de junho de 2022.

Com base nestas projeções, a Companhia possui a seguinte expectativa de recuperação dos créditos:

Imposto de renda e contribuição social diferidos	Controladora		
	Prejuízos Fiscais e Base Negativa	Diferenças temporárias	
2022	118.668	774.190	
2023	54.042	(161.188)	
2024	-	(174.315)	
2025 em diante	-	(106.533)	
<b>Total</b>	<b>172.710</b>	<b>332.154</b>	<b>504.864</b>

Imposto de renda e contribuição social diferidos	Consolidado		
	Prejuízos Fiscais e Base Negativa	Diferenças temporárias	
2022	118.668	906.717	
2023	54.042	(83.201)	
2024	-	(98.596)	
2025 em diante	-	67.235	
<b>Total</b>	<b>172.710</b>	<b>792.155</b>	<b>964.865</b>

A Companhia com base em histórico de lucratividade e fundamentada em projeções de resultados tributáveis futuros, constitui créditos de imposto de renda e contribuição social diferidos sobre a totalidade de seus prejuízos fiscais, base negativa de contribuição social e diferenças temporárias.

A Companhia utilizou créditos oriundos de prejuízos fiscais e base negativa de contribuição social no montante de R\$47.166 ao longo deste ano até 30 de junho de 2022 (R\$255.252 em 31 de dezembro de 2021).

## TIM S.A.

### NOTAS EXPLICATIVAS ÀS INFORMAÇÕES TRIMESTRAIS - continuação Em 30 de junho de 2022 (Em milhares de reais, exceto quando mencionado de outra forma)

#### 11. Despesas antecipadas

	<b>Controladora</b>		<b>Consolidado</b>
	<b>06/2022</b>	<b>12/2021</b>	<b>06/2022</b>
<b>Despesas Antecipadas</b>	<b>508.126</b>	<b>358.287</b>	<b>1.050.612</b>
Fistel (i)	149.113	-	270.762
Propagandas não veiculadas (ii)	58.243	86.154	58.243
Aluguéis e seguros	65.325	67.034	65.325
Custos incrementais para obtenção de contratos de clientes (iii)	167.185	153.988	335.819
Serviços de TI (iv)	44.836	28.626	44.836
Despesas antecipadas contratuais (v)	-	-	252.205
Outros	23.424	22.485	23.422
Parcela circulante	(418.035)	(275.148)	(855.514)
Parcela não circulante	90.091	83.139	195.098

(i) A taxa Fistel é apropriada mensalmente ao resultado.

(ii) Representam pagamentos antecipados de despesas de propaganda de produtos e serviços da marca TIM que são reconhecidas no resultado de acordo com o período de veiculação da propaganda.

(iii) Está substancialmente representado pelos custos incrementais relacionados com comissões de vendas pagas a parceiros para obtenção de contratos de clientes decorrentes da adoção do IFRS 15/ CPC 47, os quais são diferidos ao resultado em conformidade com o prazo do contrato e/ou benefício econômico, usualmente de 1 a 2 anos.

(iv) Representam os pagamentos antecipados de despesas de serviços de TI para rede migração das informações para nuvem “cloud”.

(v) Refere-se principalmente ao pagamento do TSA (Contrato de serviço de transição), no montante de R\$250.722, a título de remuneração, por até 12 meses de prestação de serviço na fase de transição da Cozani.

#### 12. Depósitos judiciais

São registrados ao custo histórico e atualizados conforme a legislação vigente.

	<b>Controladora</b>		<b>Consolidado</b>
	<b>06/2022</b>	<b>12/2021</b>	<b>06/2022</b>
<b>Depósitos judiciais</b>	<b>696.304</b>	<b>718.773</b>	<b>696.304</b>
Cível	288.839	285.583	288.839
Trabalhista	105.413	128.607	105.413
Tributário	183.723	178.914	183.723
Regulatório	112	111	112
Penhora Online (i)	118.217	125.558	118.217

## TIM S.A.

### NOTAS EXPLICATIVAS ÀS INFORMAÇÕES TRIMESTRAIS - continuação Em 30 de junho de 2022 (Em milhares de reais, exceto quando mencionado de outra forma)

(i) Referem-se a bloqueios judiciais diretamente nas contas correntes e aplicações financeiras da Companhia vinculadas a determinados processos judiciais. Esse montante é analisado periodicamente e quando identificado é feita a reclassificação para uma das demais contas específicas da rubrica de depósitos judiciais.

#### Cível

Trata-se de valores depositados em juízo para garantia de execuções em processos cíveis cujos valores estão sendo discutidos judicialmente pela Companhia. Tais processos, em sua maioria, referem-se a ações judiciais movidas por clientes, envolvendo questões de direito do consumidor, dentre outros.

Existem alguns processos com matérias diferenciadas, como por exemplo caso em que se discute o valor fixado pela ANATEL para desocupação de determinadas subfaixas de transmissão, viabilizando a implementação da tecnologia 4G. Neste caso, o valor depositado atualizado em Juízo em discussão é de R\$74.937 (R\$ 72.533 em 31 de dezembro de 2021).

#### Trabalhista

Trata-se de valores depositados em juízo referentes a garantias a execução efetuada e depósitos para interposição dos recursos cabíveis, nos quais ainda há a discussão nos autos sobre a matéria ou valores devidos. O montante está distribuído entre diversos processos movidos por empregados próprios e terceiros prestadores de serviços.

#### Tributário

A Companhia possui depósitos judiciais, relativos à matéria tributária, realizados para suportar diversas discussões judiciais em curso. Tais depósitos referem-se, principalmente, às seguintes discussões:

- (a) Aproveitamento de crédito na aquisição de energia elétrica diretamente empregada no processo produtivo das companhias, matéria com viés positivo no judiciário. O valor atualizado dos depósitos referentes a essa discussão é de R\$ 35.250 (R\$ 34.289 em 31 de dezembro de 2021).
- (b) Incidência da CPMF sobre operações de conversão de empréstimos em capital próprio da Companhia; reconhecimento do direito ao não recolhimento da contribuição supostamente incidente sobre a simples mudança de titularidade de contas correntes em razão de incorporação. O valor atualizado dos depósitos referentes a essa discussão é de R\$ 9.330 (R\$ 9.073 em 31 de dezembro de 2021).
- (c) Constitucionalidade da cobrança da Taxa de Fiscalização do Funcionamento (TFF) por autoridades municipais de localidades diversas. O valor atualizado dos depósitos referentes a essa discussão é de R\$ 20.908 (R\$ 20.022 em 31 de dezembro de 2021).
- (d) Não homologação de compensação de débitos federais com créditos de Imposto de Renda Retido na Fonte (IRRF) pela suposta insuficiência de créditos, bem como o depósito

## TIM S.A.

### NOTAS EXPLICATIVAS ÀS INFORMAÇÕES TRIMESTRAIS - continuação Em 30 de junho de 2022 (Em milhares de reais, exceto quando mencionado de outra forma)

realizado para fins de liberação de Certidão Negativa de Débitos. O valor atualizado dos depósitos referentes a essa discussão é de R\$ 11.529 (R\$ 11.254 em 31 de dezembro de 2021).

- (e) Incidência de ISS sobre serviços de importação e de terceiros; suposta falta de recolhimento relativamente à limpeza de terreno e serviço de manutenção de ERB (Estação Rádio Base), ao ISS próprio, ao ISS incidente sobre serviços de *Co-billing* e no licenciamento de software (*blackberry*). Garantia do direito de aproveitamento do benefício da denúncia espontânea e busca pelo afastamento das multas confiscatórias no caso de pagamento em atraso. O valor atualizado dos depósitos referentes a essa discussão é de R\$ 8.100 (R\$ 8.048 em 31 de dezembro de 2021).
- (f) Serviços acessórios previstos no Convênio 69/98 ICMS incidente sobre prestações de serviços de comunicação dos valores cobrados a título de acesso, adesão, ativação, habilitação, disponibilidade, assinatura e utilização dos serviços, dentre outros. O valor atualizado dos depósitos referentes a essa discussão é de R\$ 3.543 (R\$ 3.478 em 31 de dezembro de 2021).
- (g) Exigência pela ANATEL do Preço Público Relativo à Administração dos Recursos de Numeração. O valor atualizado dos depósitos referentes a essa discussão é de R\$ 3.665 (R\$ 3.582 em 31 de dezembro de 2021).
- (h) Depósito realizado pela TIM S.A – Inconstitucionalidade e ilegalidade da cobrança do FUST (Fundo de Universalização de Serviços de Telecomunicações). Pleito pelo reconhecimento do direito de não recolher FUST, deixando de incluir em sua base de cálculo as receitas transferidas a título de interconexão e EILD (Exploração Industrial de Linha Dedicada), bem como pelo direito de não sofrer a cobrança retroativa das diferenças apuradas em função de não observar a súmula 7/2005 da ANATEL. O valor atualizado dos depósitos referentes a essa discussão é de R\$ 61.907 (R\$ 61.752 em 31 de dezembro de 2021).
- (i) ICMS – Diversos. Depósitos realizados em diversos processos que discutem cobranças de ICMS, principalmente relacionados a discussões sobre comodato, DIFAL, serviços isentos e não tributados, CIAP e Convênio 39. O valor atualizado dos depósitos referentes a essa discussão é de R\$ 10.074 (R\$ 9.960 em 31 de dezembro de 2021).
- (j) Cobranças referentes a casos do Jornal do Brasil que foram direcionados à empresa. O valor atualizado dos depósitos referentes a essa discussão é de R\$ 10.901 (R\$ 9.730 em 31 de dezembro de 2021).

## TIM S.A.

### NOTAS EXPLICATIVAS ÀS INFORMAÇÕES TRIMESTRAIS - continuação Em 30 de junho de 2022 (Em milhares de reais, exceto quando mencionado de outra forma)

#### 13. Outros ativos

	Controladora		Consolidado
	06/2022	12/2021	06/2022
<b>Outros ativos</b>	<b>311.599</b>	<b>216.159</b>	<b>311.599</b>
Adiantamento a empregados	30.284	6.795	30.284
Adiantamentos a fornecedores	70.743	48.755	70.743
Valores a receber TIM Brasil (nota 36)	22.758	23.069	22.758
Valores a receber projetos incentivados	56.813	13.613	56.813
Outros	131.001	123.927	131.001
Parcela circulante	(252.455)	(197.251)	(252.455)
Parcela não circulante	59.144	18.908	59.144

#### 14. Investimento

A participação societária em coligada ou controlada é avaliada pelo método de equivalência patrimonial.

##### Cozani

Conforme mencionado na nota 1, em 20 de abril de 2022, a TIM S.A., Telefônica Brasil S.A. e Claro S.A., após cumprir as condições precedentes estabelecidas pelo Conselho Administrativo de Defesa Econômica (CADE) e da ANATEL, concluiu o processo de aquisição dos ativos móveis da Oi Móvel SA – Em Recuperação Judicial.

Com a conclusão da Operação, a TIM S.A. passou a deter 100% do capital social da Cozani, empresa que corresponde à parte da unidade de bens, direitos e obrigações da Oi Móvel adquirida pela Companhia. Portanto em 30 de junho de 2022, a Cozani é uma empresa controlada pela TIM S.A..

##### I-Systems

Conforme mencionado na nota 1, em dezembro de 2020, a empresa Fiber Co (atual I-Systems) foi constituída e era 100% controlada pela TIM S.A.. Em novembro de 2021, como resultado da cisão de ativos líquidos do negócio de banda larga e criação da I-Systems (antes denominada FiberCo) com posterior alienação de 51% de sua participação societária em favor da IHS, a TIM S.A., avaliou a transação como perda de controle e parou de consolidar, registrando o investimento em coligada no valor de R\$1.612.957, a valor justo, pela participação minoritária remanescente (não controladora) de 49% (R\$ 1.601.703 em 31 de dezembro de 2021).

A TIM S.A. detém 49% (49% em 31 de dezembro de 2021) de participação no capital social da I-Systems. Portanto entre dezembro/2020 e outubro/2021 a Fiber Co era controlada da TIM S.A., passando a ser coligada a partir de novembro/2021, condição está que se mantém até o presente momento.

Em 30 de junho de 2022 a Companhia não identificou quaisquer indicadores de *impairment* e, portanto, não houve necessidade de revisão do teste de *impairment* no período.

## TIM S.A.

### NOTAS EXPLICATIVAS ÀS INFORMAÇÕES TRIMESTRAIS - continuação Em 30 de junho de 2022 (Em milhares de reais, exceto quando mencionado de outra forma)

a) Participação em empresas controladas e coligadas

	Coligadas		Controlada	Total	
	06/2022 I-Systems	12/2021 I-Systems	06/2022 Cozani	06/2022	12/2021
Quantidade de ações total	1.794.287.995	1.794.287.995	3.002.872		
Participação no capital total	49%	49%	100%		
Patrimônio líquido	1.422.556	1.794.288	5.371.170		
Prejuízo do período (i)	(46.359)	(22.968)	(103.455)		
Resultado de equivalência patrimonial	(22.716)	(11.254)	(103.455)		
Valor do investimento	1.578.987	1.601.703	5.371.170	6.950.157	1.601.703

Mutação do investimento em empresas controladas e coligadas:

	I-Systems (coligada)	Cozani (controlada)	Total
Saldo do investimento em 31 dezembro de 2021	1.601.703	-	1.601.703
Ativos identificáveis líquidos a valor justo	-	5.223.903	5.223.903
Aumento de capital	-	250.722	250.722
Resultado de equivalência patrimonial	(22.716)	(103.455)	(126.171)
Saldo do investimento em 30 junho de 2022	1.578.987	5.371.170	6.950.157

(i) Os resultados da controlada apresentam a movimentação a partir do período de aquisição. A data de aquisição e transferência de controle foi 30 de abril de 2022 e os resultados da controlada foram consolidados a partir de 30 de abril de 2022, por ser a informação financeira disponível mais próxima a data de transferência do controle.

## TIM S.A.

### NOTAS EXPLICATIVAS ÀS INFORMAÇÕES TRIMESTRAIS - continuação Em 30 de junho de 2022 (Em milhares de reais, exceto quando mencionado de outra forma)

#### 15. Imobilizado

O imobilizado é demonstrado pelo custo de aquisição e/ou construção, deduzido da depreciação acumulada e de provisão para *impairment* (esta última, se aplicável). A depreciação é calculada pelo método linear, por prazos que levam em consideração a expectativa de vida útil dos bens e seu valor residual. Em 30 de junho de 2022 e 31 de dezembro de 2021 a Companhia não apresenta indicativos de *impairment* em seu ativo imobilizado.

Os custos estimados na desmontagem de torres e equipamentos em imóveis alugados são capitalizados e depreciados pelo prazo estimado de utilização. A Companhia reconhece no imobilizado, em contrapartida ao passivo "provisão para futura desmobilização de ativos", o valor presente destes custos. Os juros incorridos pela atualização da provisão são classificados como despesas financeiras.

Os ganhos e as perdas de alienações são determinados pela comparação entre os valores destas alienações e o valor contábil no momento da transação e são reconhecidos em "outras despesas (receitas) operacionais, líquidas", na demonstração do resultado.



## TIM S.A.

### NOTAS EXPLICATIVAS ÀS INFORMAÇÕES TRIMESTRAIS - continuação Em 30 de junho de 2022 (Em milhares de reais, exceto quando mencionado de outra forma)

- Movimentação do imobilizado

	Controladora				
	Saldo em dez/21	Adições	Baixas	Transferências	Saldo em jun/22
<b>Total do Custo do Imobilizado Bruto</b>	49.159.678	3.165.777	(63.340)	-	52.262.115
Equipamentos de comutação / transmissão	25.854.454	(919)	(30.647)	1.450.223	27.273.111
Cabos de fibra ótica	778.512	-	-	3.689	782.201
Aparelhos em comodato	2.806.454	535	(15.459)	83.314	2.874.844
Infraestrutura	6.443.285	-	(4.067)	352.021	6.791.239
Bens de informática	1.756.340	-	(237)	9.061	1.765.164
Bens de uso geral	916.845	-	(639)	14.297	930.503
Direito de uso em arrendamentos	9.779.327	1.133.598	(11.753)	-	10.901.172
Terrenos	40.794	-	(640)	-	40.154
Obras em andamento	783.667	2.032.563	102	(1.912.605)	903.727
<b>Total Depreciação Acumulada</b>	(30.851.278)	(2.028.392)	46.413	-	(32.833.257)
Equipamentos de comutação / transmissão	(18.187.994)	(1.008.149)	31.028	-	(19.165.115)
Cabos de fibra ótica	(522.205)	(30.843)	-	-	(553.048)
Aparelhos em comodato	(2.534.691)	(76.028)	10.992	-	(2.599.727)
Infraestrutura	(4.043.155)	(190.799)	3.797	-	(4.230.157)
Bens de informática	(1.629.730)	(26.572)	230	-	(1.656.072)
Bens de uso geral	(649.229)	(24.790)	366	-	(673.653)
Direito de uso em arrendamentos	(3.284.274)	(671.211)	-	-	(3.955.485)
<b>Total Imobilizado Líquido</b>	18.308.400	1.137.385	(16.927)	-	19.428.858
Equipamentos de comutação / transmissão	7.666.460	(1.009.068)	381	1.450.223	8.107.996
Cabos de fibra ótica	256.307	(30.843)	-	3.689	229.153
Aparelhos em comodato	271.763	(75.493)	(4.467)	83.314	275.117
Infraestrutura	2.400.130	(190.799)	(270)	352.021	2.561.082
Bens de informática	126.610	(26.572)	(7)	9.061	109.092
Bens de uso geral	267.616	(24.790)	(273)	14.297	256.850
Direito de uso em arrendamentos	6.495.053	462.387	(11.753)	-	6.945.687
Terrenos	40.794	-	(640)	-	40.154
Obras em andamento	783.667	2.032.563	102	(1.912.605)	903.727

As obras em andamentos representam o custo dos projetos em andamento relacionados com construções de redes e/ou outros ativos tangíveis no período de sua construção e instalação, até o momento em que entrarem em operação, quando serão transferidas para as contas correspondentes destes bens.

TIM S.A.

NOTAS EXPLICATIVAS ÀS INFORMAÇÕES TRIMESTRAIS - continuação  
Em 30 de junho de 2022  
(Em milhares de reais, exceto quando mencionado de outra forma)

Controladora						
	Saldo em dez/20	Adições	Baixas (i)	Transferências	Ativos mantidos para venda (ii)	Saldo em jun/21
<b>Total do Custo do Imobilizado Bruto</b>	47.429.167	2.498.764	(1.966.050)	-	(1.607.251)	46.354.630
Equipamentos de comutação / transmissão	25.875.916	8.022	(1.657.501)	1.672.318	(1.075.179)	24.823.576
Cabos de fibra ótica	878.100	-	-	9.134	(117.917)	769.317
Aparelhos em comodato	2.643.336	390	(3.294)	86.607	-	2.727.039
Infraestrutura	6.436.572	-	(100.931)	127.297	(397.277)	6.065.661
Bens de informática	1.770.386	-	(32.858)	14.768	(2.937)	1.749.359
Bens de uso geral	902.287	-	(31.686)	23.362	(10.652)	883.311
Direito de uso em arrendamentos	8.367.895	591.021	(139.043)	-	-	8.819.873
Terrenos	40.794	-	-	-	-	40.794
Obras em andamento	513.881	1.899.331	(737)	(1.933.486)	(3.289)	475.700
	-	-	-	-	-	-
<b>Total Depreciação Acumulada</b>	(29.328.469)	(1.968.558)	1.816.624	-	548.791	(28.931.612)
Equipamentos de comutação / transmissão	(18.130.526)	(1.007.806)	1.650.399	-	238.276	(17.249.657)
Cabos de fibra ótica	(482.613)	(35.083)	-	-	26.149	(491.547)
Aparelhos em comodato	(2.398.217)	(72.004)	1.195	-	-	(2.469.026)
Infraestrutura	(4.018.854)	(203.136)	100.681	-	277.026	(3.844.283)
Bens de informática	(1.617.970)	(30.095)	32.904	-	2.774	(1.612.387)
Bens de uso geral	(637.903)	(24.088)	31.445	-	4.566	(625.980)
Direito de uso em arrendamentos	(2.042.386)	(596.346)	-	-	-	(2.638.732)
<b>Total Imobilizado líquido</b>	18.100.698	530.206	(149.426)	-	(1.058.460)	17.423.018
Equipamentos de comutação / transmissão	7.745.390	(999.784)	(7.102)	1.672.318	(836.903)	7.573.919
Cabos de fibra ótica	395.487	(35.083)	-	9.134	(91.768)	277.770
Aparelhos em comodato	245.119	(71.614)	(2.099)	86.607	-	258.013
Infraestrutura	2.417.718	(203.136)	(250)	127.297	(120.251)	2.221.378
Bens de informática	152.416	(30.095)	46	14.768	(163)	136.972
Bens de uso geral	264.384	(24.088)	(241)	23.362	(6.086)	257.331
Direito de uso em arrendamentos	6.325.509	(5.325)	(139.043)	-	-	6.181.141
Terrenos	40.794	-	-	-	-	40.794
Obras em andamento	513.881	1.899.331	(737)	(1.933.486)	(3.289)	475.700

(i) Em 2021, as baixas de ativos tangíveis no período, com exceção do direito de uso, incluem ajustes de inventário para bens que estavam totalmente depreciados com impacto líquido de R\$2,9 milhões.

(ii) Em junho de 2021, em função da transação de venda descrita na nota 1, tivemos a reclassificação dos itens relacionados ao imobilizado para o grupo de ativos mantidos para venda.

TIM S.A.

NOTAS EXPLICATIVAS ÀS INFORMAÇÕES TRIMESTRAIS - continuação  
Em 30 de junho de 2022  
(Em milhares de reais, exceto quando mencionado de outra forma)

	Consolidado					
	Saldo em dez/21	Adições/ depreciação	Baixas	Transferências	Aquisições de controlada (nota 16.d)	Saldo em jun/22
<b>Total do Custo do Imobilizado Bruto</b>	49.159.678	3.167.289	(63.340)	-	11.455.227	63.718.854
Equipamentos de comutação / transmissão	25.854.454	(919)	(30.647)	1.450.223	7.245.512	34.518.623
Cabos de fibra ótica	778.512	-	-	3.689	756	782.957
Aparelhos em comodato	2.806.454	535	(15.459)	83.314	-	2.874.844
Infraestrutura	6.443.285	-	(4.067)	352.021	701.025	7.492.264
Bens de informática	1.756.340	-	(237)	9.061	336.123	2.101.287
Bens de uso geral	916.845	-	(639)	14.297	212.022	1.142.525
Direito de uso em arrendamentos	9.779.327	1.133.598	(11.753)	-	2.929.449	13.830.621
Terrenos	40.794	-	(640)	-	-	40.154
Obras em andamento	783.667	2.034.075	102	(1.912.605)	30.340	935.579
<b>Total Depreciação Acumulada</b>	(30.851.278)	(2.268.987)	46.413	-	(6.997.956)	(40.071.808)
Equipamentos de comutação / transmissão	(18.187.994)	(1.073.061)	31.028	-	(5.915.990)	(25.146.017)
Cabos de fibra ótica	(522.205)	(30.860)	-	-	(25)	(553.090)
Aparelhos em comodato	(2.534.691)	(76.028)	10.992	-	-	(2.599.727)
Infraestrutura	(4.043.155)	(192.788)	3.797	-	(562.370)	(4.794.516)
Bens de informática	(1.629.730)	(25.430)	230	-	(337.265)	(1.992.195)
Bens de uso geral	(649.229)	(24.075)	366	-	(182.306)	(855.244)
Direito de uso em arrendamentos	(3.284.274)	(846.745)	-	-	-	(4.131.019)
<b>Total Imobilizado líquido</b>	18.308.400	898.302	(16.927)	-	4.457.271	23.647.046
Equipamentos de comutação / transmissão	7.666.460	(1.073.980)	381	1.450.223	1.329.522	9.372.606
Cabos de fibra ótica	256.307	(30.860)	-	3.689	731	229.867
Aparelhos em comodato	271.763	(75.493)	(4.467)	83.314	-	275.117
Infraestrutura	2.400.130	(192.788)	(270)	352.021	138.655	2.697.748
Bens de informática	126.610	(25.430)	(7)	9.061	(1.142)	109.092
Bens de uso geral	267.616	(24.075)	(273)	14.297	29.716	287.281
Direito de uso em arrendamentos	6.495.053	286.853	(11.753)	-	2.929.449	9.699.602
Terrenos	40.794	-	(640)	-	-	40.154
Obras em andamento	783.667	2.034.075	102	(1.912.605)	30.340	935.579

Os direitos de uso em arrendamento, são representados pelos contratos de aluguel de ativos identificáveis, enquadrados na nova regra do IFRS16 / CPC 06 (R2). Tais direitos referem-se a arrendamentos de infraestrutura de rede, lojas e quiosques, imóveis, terrenos (Rede) e fibra, conforme abaixo:

## TIM S.A.

### NOTAS EXPLICATIVAS ÀS INFORMAÇÕES TRIMESTRAIS - continuação Em 30 de junho de 2022 (Em milhares de reais, exceto quando mencionado de outra forma)

Direito de uso em arrendamento	Controladora				
	Infraestrutur a de rede	Lojas & Quiosques e imóveis	Terrenos (Rede)	Fibra	Total
<b>Saldos em 31 de dezembro de 2021</b>	3.048.509	541.312	1.504.233	1.400.999	6.495.053
Adições	742.282	132.322	206.818	52.176	1.133.598
Remensuração	(2.192)	(4.669)	(4.892)	-	(11.753)
Depreciação	(257.827)	(63.615)	(111.445)	(238.324)	(671.211)
<b>Saldos em 30 de junho de 2022</b>	3.530.772	605.350	1.594.714	1.214.851	6.945.687
Vida útil - %	11,35%	11,00%	11,38%	7,12%	

Direito de uso em arrendamento	Consolidado				
	Infraestrutur a de rede	Lojas & Quiosques e imóveis	Terrenos (Rede)	Fibra	Total
<b>Saldos em 31 de dezembro de 2021</b>	3.048.509	541.312	1.504.233	1.400.999	6.495.053
Saldo de abertura	214.3142		786.307		2.929.449
Adições	742.282	132.322	206.818	52.176	1.133.598
Remensuração	(2.192)	(4.669)	(4.892)	-	(11.753)
Depreciação	(397.688)	(63.615)	(147.117)	(238.325)	(846.745)
<b>Saldos em 30 de junho de 2022</b>	5.534.053	605.350	2.345.349	1.214.850	9.699.602
Vida útil - %	11,35%	11,00%	11,38%	7,12%	

- Taxas de depreciação**

	Taxa anual %
Equipamentos de comutação/ transmissão	8 a 14,29
Cabos de fibra ótica	4 a 10
Aparelhos em comodato	14,28 a 50
Infraestrutura	4 a 20
Bens de informática	10 a 20
Bens de uso geral	10 a 20

Em 2021, em conformidade com o IAS 16 / CPC 27, aprovado por Deliberação da CVM, a Companhia realizou avaliações da vida útil aplicada em seus ativos imobilizados e concluiu que não ocorreu nenhuma mudança significativa ou alteração nas circunstâncias em que as estimativas se basearam de forma a justificar mudanças na vida útil utilizada atualmente.

## 16. Intangível

O intangível é mensurado pelo seu custo histórico menos amortização acumulada e provisão para *impairment* (esta última, se aplicável) e reflete: (i) a compra de autorizações e de direitos de uso de bandas de radiofrequências e (ii) *software* em uso e/ou desenvolvimento. O intangível também inclui:

## TIM S.A.

### NOTAS EXPLICATIVAS ÀS INFORMAÇÕES TRIMESTRAIS - continuação Em 30 de junho de 2022 (Em milhares de reais, exceto quando mencionado de outra forma)

(i) direito de uso de infraestrutura de outras empresas e (ii) ágio por expectativa de rentabilidade futura (*goodwill*) na aquisição de empresas.

Os encargos de amortização são calculados com base no método linear, ao longo da vida útil estimada dos ativos contratados e prazos das licenças de prestação de serviços. As estimativas da vida útil dos bens integrantes do intangível são revisadas regularmente.

Os encargos financeiros sobre recursos captados genericamente (sem destinação específica), utilizados com propósito de obter um ativo qualificável, que é um ativo que, necessariamente, demanda um período de tempo substancial para ficar pronto para seu uso, são capitalizados como parte do custo do ativo quando for provável que eles irão resultar em benefícios econômicos futuros para a entidade e que tais custos possam ser mensurados com confiança. Dentro deste conceito, tivemos a capitalização de encargos da licença 4G de 700MHz entre 2014 e 2019 e atualmente temos a capitalização de encargos na aquisição da licença 5G para radiofrequência não prontamente disponível e outras obrigações relacionadas a tal radiofrequência. Essa capitalização ocorre até que o ativo seja considerado disponível para uso pela Administração, e a partir desta data, encerra-se a capitalização de juros e encargos sobre este ativo. Esses custos são amortizados ao longo das vidas úteis estimadas.

Os valores das autorizações para exploração do SMP e direitos de uso de radiofrequências, assim como *software*, ágio e outros são demonstrados como segue.

**TIM S.A.**

**NOTAS EXPLICATIVAS ÀS INFORMAÇÕES TRIMESTRAIS - continuação**  
**Em 30 de junho de 2022**  
**(Em milhares de reais, exceto quando mencionado de outra forma)**

(a) Movimentação do intangível

	Controladora				
	Saldo em dez/21	Adições/ Amortização	Baixas	Transferências	Saldo em jun/22
<b>Total Custo do Intangível Bruto</b>	34.630.541	2.678.865	(3.200)	-	37.306.206
Direito de uso de softwares	19.911.004	-	-	508.016	20.419.020
Autorizações	11.151.497	27.136	(3.200)	7.088	11.182.521
Ágio	475.743	1.950.720	-	-	2.426.463
Direito de uso de infraestrutura - LT Amazonas	186.221	-	-	15.557	201.778
Outros ativos	333.116	-	-	3.714	336.830
Ativos intangíveis em desenvolvimento	2.572.960	701.009	-	(534.375)	2.739.594
<b>Total Amortização Acumulada</b>	(24.045.462)	(848.776)	3.200	-	(24.891.038)
Direito de uso de softwares	(17.432.018)	(516.021)	-	-	(17.948.039)
Autorizações	(6.357.666)	(315.519)	3.200	-	(6.669.985)
Direito de uso de infraestrutura - LT Amazonas	(76.697)	(4.616)	-	-	(81.313)
Outros ativos	(179.081)	(12.620)	-	-	(191.701)
<b>Total Intangível Líquido</b>	10.585.079	1.830.089	-	-	12.415.168
Direito de uso de softwares (c)	2.478.986	(516.021)	-	508.016	2.470.981
Autorizações (f)	4.793.831	(288.383)	-	7.088	4.512.536
Ágio (d)	475.743	1.950.720	-	-	2.426.463
Direito de uso de infraestrutura - LT Amazonas (e)	109.524	(4.616)	-	15.557	120.465
Outros ativos	154.035	(12.620)	-	3.714	145.129
Ativos intangíveis em desenvolvimento	2.572.960	701.009	-	(534.375)	2.739.594

## TIM S.A.

### NOTAS EXPLICATIVAS ÀS INFORMAÇÕES TRIMESTRAIS - continuação Em 30 de junho de 2022 (Em milhares de reais, exceto quando mencionado de outra forma)

	Controladora				
	Saldo em dez/20	Adições/ Amortização	Transferências	Ativos mantidos para venda (i)	Saldo em jun/21
<b>Total Custo do Intangível Bruto</b>	31.444.050	408.944	-	(1.247.778)	30.605.216
Direito de uso de softwares	19.117.515	-	532.486	(169.731)	19.480.270
Autorizações	9.931.248	15.469	9.298	(1.737)	9.954.278
Ágio	1.527.220	-	-	(1.076.154)	451.066
Direito de uso de infraestrutura - LT Amazonas	177.866	-	8.355	-	186.221
Outros ativos	329.626	-	178	-	329.804
Ativos intangíveis em desenvolvimento	360.575	393.475	(550.317)	(156)	203.577
<b>Total Amortização Acumulada</b>	(22.416.975)	(883.265)	-	156.645	(23.143.595)
Direito de uso de softwares	(16.378.487)	(595.753)	-	155.874	(16.818.366)
Autorizações	(5.816.241)	(270.975)	-	771	(6.086.445)
Direito de uso de infraestrutura - LT Amazonas	(67.966)	(4.227)	-	-	(72.193)
Outros ativos	(154.281)	(12.310)	-	-	(166.591)
<b>Total Intangível Líquido</b>	9.027.075	(474.321)	-	(1.091.133)	7.461.621
Direito de uso de softwares (c)	2.739.028	(595.753)	532.486	(13.857)	2.661.904
Autorizações (f)	4.115.007	(255.506)	9.298	(966)	3.867.833
Ágio (d)	1.527.220	-	-	(1.076.154)	451.066
Direito de uso de infraestrutura - LT Amazonas (e)	109.900	(4.227)	8.355	-	114.028
Outros ativos	175.345	(12.310)	178	-	163.213
Ativos intangíveis em desenvolvimento	360.575	393.475	(550.317)	(156)	203.577

Os ativos intangíveis em andamento representam o custo dos projetos em andamento relacionados com ativos intangíveis no período de sua configuração e instalação, até o momento em que entrarem em operação, quando serão transferidas para as contas correspondentes destes bens. De dezembro de 2021 em diante, inclui os valores de aquisição da Licença 5G, conforme nota 16.f.

(i) Em junho de 2021, em função da transação de venda descrita na nota 1, tivemos a reclassificação dos itens relacionados ao imobilizado para o grupo de ativos mantidos para venda.

## TIM S.A.

### NOTAS EXPLICATIVAS ÀS INFORMAÇÕES TRIMESTRAIS - continuação Em 30 de junho de 2022 (Em milhares de reais, exceto quando mencionado de outra forma)

Consolidado						
	Saldo em dez/21	Adições/ Amortização	Baixas	Transferências	Aquisições de controlada (nota 16.d)	Saldo em jun/22
<b>Total Custo do Intangível Bruto</b>	34.630.541	2.678.865	(3.200)	-	7.154.551	44.460.757
Direito de uso de softwares	19.911.004	-	-	508.016	1.366.860	21.785.880
Autorizações	11.151.497	27.136	(3.200)	7.088	4.479.613	15.662.134
Ágio	475.743	1.950.720	-	-	-	2.426.463
Direito de uso de infraestrutura - LT Amazonas	186.221	-	-	15.557	-	201.778
Outros ativos	333.116	-	-	3.714	1.308.078	1.644.908
Ativos intangíveis em desenvolvimento	2.572.960	701.009	-	(534.375)	-	2.739.594
<b>Total Amortização Acumulada</b>	(24.045.462)	(892.508)	3.200	-	(3.780.967)	(28.715.737)
Direito de uso de softwares	(17.432.018)	(517.706)	-	-	(1.347.360)	(19.297.084)
Autorizações	(6.357.666)	(351.671)	3.200	-	(1.381.802)	(8.087.939)
Direito de uso de infraestrutura - LT Amazonas	(76.697)	(4.616)	-	-	-	(81.313)
Outros ativos	(179.081)	(18.515)	-	-	(1.051.805)	(1.249.401)
<b>Total Intangível Líquido</b>	10.585.079	1.786.357	-	-	3.373.584	15.745.020
Direito de uso de softwares (c)	2.478.986	(517.706)	-	508.016	19.500	2.488.796
Autorizações (g)	4.793.831	(324.535)	-	7.088	3.097.811	7.574.195
Ágio (e)	475.743	1.950.720	-	-	-	2.426.463
Direito de uso de infraestrutura - LT Amazonas (f)	109.524	(4.616)	-	15.557	-	120.465
Outros ativos	154.035	(18.515)	-	3.714	256.273	395.507
Ativos intangíveis em desenvolvimento	2.572.960	701.009	-	(534.375)	-	2.739.594

#### (b) Taxas de amortização

	Taxa anual %
Direito de uso de softwares	20
Autorizações	5 a 50
Direito de uso de infraestrutura	5
Outros ativos	7 a 10



## TIM S.A.

### NOTAS EXPLICATIVAS ÀS INFORMAÇÕES TRIMESTRAIS - continuação Em 30 de junho de 2022 (Em milhares de reais, exceto quando mencionado de outra forma)

#### (c) Direito de uso de software

Os custos associados à manutenção de *softwares* são reconhecidos como despesa, conforme incorridos. Os custos de desenvolvimento que são diretamente atribuíveis ao projeto e aos testes de produtos de *software* identificáveis e exclusivos, controlados pelo Grupo, são reconhecidos como ativos intangíveis quando os critérios de capitalização são atendidos.

Os custos diretamente atribuíveis que são capitalizados como parte do produto software estão relacionados a custos com empregados diretamente alocados em seu desenvolvimento.

#### (d) Ágios registrados

##### (d.1) Ágio na aquisição da Cozani

Combinações de negócios são contabilizadas utilizando o método de aquisição. O custo de uma aquisição é mensurado pela soma da contraprestação transferida, avaliada com base no valor justo na data de aquisição, e o valor de qualquer participação de não controladores na adquirida. Para cada combinação de negócio, a adquirente deve mensurar a participação de não controladores na adquirida pelo valor justo ou com base na sua participação nos ativos líquidos identificados na adquirida.

Custos diretamente atribuíveis à aquisição devem ser contabilizados como despesa quando incorridos.

Ao adquirir um negócio, a Companhia avalia os ativos e passivos financeiros assumidos com o objetivo de classificá-los e alocá-los de acordo com os termos contratuais, as circunstâncias econômicas e as condições pertinentes na data de aquisição.

Se a combinação de negócios for realizada em estágios, o valor justo na data de aquisição da participação societária previamente detida no capital é reavaliado a valor justo na data de aquisição, sendo os impactos reconhecidos na demonstração do resultado.

Inicialmente, o ágio é mensurado como sendo o excedente da contraprestação transferida em relação aos ativos líquidos adquiridos (ativos identificáveis adquiridos e os passivos assumidos).

Se o valor justo dos ativos líquidos adquiridos for superior à contraprestação agregada transferida, o ganho é contabilizado no resultado.

Após o reconhecimento inicial, o ágio é mensurado pelo custo, deduzido de perdas do valor recuperável, se houver. Para fins de teste do valor recuperável, o ágio adquirido em uma combinação de negócios é, a partir da data de aquisição, alocado às respectivas unidades geradoras de caixa que se espera sejam beneficiadas pela combinação. No caso do grupo TIM o ágio foi alocado a unidade geradora de caixa móvel, sendo esta a única identificada até o momento

O ágio associado a unidade geradora de caixa alienada deve ser incluído no custo da operação ao apurar o ganho ou perda na alienação.

## TIM S.A.

### NOTAS EXPLICATIVAS ÀS INFORMAÇÕES TRIMESTRAIS - continuação Em 30 de junho de 2022 (Em milhares de reais, exceto quando mencionado de outra forma)

#### (d.1) Aquisição da Cozani

Em 20 de abril de 2022, a TIM S.A., Telefônica Brasil S.A. e Claro S.A., após cumprir as condições precedentes estabelecidas pelo Conselho Administrativo de Defesa Econômica (CADE) e da ANATEL, concluiu o processo de aquisição dos ativos móveis da Oi Móvel SA – Em Recuperação Judicial.

Com a conclusão da Operação, a TIM S.A. passou a deter 100% do capital social da Cozani, empresa que corresponde à parte da unidade de bens, direitos e obrigações da Oi Móvel adquirida pela Companhia.

O preço de 100% das ações da Cozani, após todos os ajustes previstos no Contrato de Compra e Venda de Ações, foi de R\$ 6.977,6 milhões de reais.

Preço de Fechamento Ajustado:

- (i) R\$ 634,3 milhões de reais foram retidos pela TIM, conforme previsto no contrato de compra, principalmente para atender a eventual necessidade de ajustes adicionais de preço a serem realizados, que poderão ser identificados nos próximos 120 dias após a data de aquisição;
- (ii) R\$ 2.057,4 bilhões foram repassados diretamente ao BNDES - Banco Nacional de Desenvolvimento Econômico e Social, conforme disposição contratual; e
- (iii) O saldo de 4.285,9 bilhões de reais foi transferido na data de aquisição diretamente para a Cedente.

Além dos valores acima, a Vendedora poderá ter direito a receber até R\$ 230 milhões adicionais da TIM, condicionados ao cumprimento, até 31 de março de 2023, de determinadas metas relacionadas às radiofrequências e base de clientes envolvidos na Transação. Desse valor, R\$ 67,5 milhões de reais já foram pagos devido ao cumprimento de parte das metas estabelecidas. Do montante remanescente ainda não pago (R\$162,5 milhões), a Companhia entende que há expectativa de desembolsar até o prazo descrito o montante de R\$ 129,5 milhões reconhecidos como contraprestação contingente na data de divulgação dessas informações financeiras.

Em 30 de Junho o total de contraprestação transferida pela aquisição da Cozani foi R\$ 7.174,6 bilhões

Além disso, a TIM também pagou, em 20 de abril de 2022, em nome da Cozani, o valor de R\$ 250,7 milhões ao Vendedor, a título de remuneração, por até 12 meses de prestação de serviço na fase de transição, e assinou um termo de contrato anual de utilização de capacidade de infraestrutura de transporte com a Brasil Telecom Comunicação Multimídia S.A., envolvendo o pagamento de valores decrescentes que, a valor presente, totalizam aproximadamente R\$ 476 milhões de reais.

#### Ativos identificáveis adquiridos e passivos assumidos

Em 30 de Junho o valor justo dos ativos identificáveis adquiridos e passivos assumidos da Cozani na data da aquisição pela TIM S.A. encontra-se em fase preparação e finalização conforme laudo de alocação de preço de compra (“*Price purchase allocation*”) e poderá ser alterado até a conclusão final que poderá ocorrer até 12 meses da data de aquisição, nesta data a análise preliminar indica ativos e passivos apresentados a seguir:

## TIM S.A.

### NOTAS EXPLICATIVAS ÀS INFORMAÇÕES TRIMESTRAIS - continuação Em 30 de junho de 2022 (Em milhares de reais, exceto quando mencionado de outra forma)

	Nota	Valor justo reconhecido na aquisição
<b>Ativos</b>		
Imobilizado	15	4.457.271
Intangível	16	3.373.584
Caixa e equivalentes de caixa	4	193.382
Contas a receber de clientes	6	366.806
Despesas antecipadas	11	357.095
Impostos a recuperar	8 e 9	23.307
Imposto de renda e contribuição social diferidos	10	422.124
		9.193.569
<b>Passivos</b>		
Fornecedores e outras contas a pagar	19	(626.447)
Passivos de arrendamento	17	(2.929.449)
Impostos a recolher	22 e 23	(53.249)
Provisão para custos de desativação de ativos		(252.690)
Receitas diferidas	24	(105.442)
Outros passivos		(2.389)
		(3.969.666)
Total dos ativos identificáveis líquidos ao valor justo		5.223.903
Ágio na aquisição	16	1.950.721
Total da contraprestação		7.174.624

Em 30 de junho de 2022, os valores referentes a aquisição dos valores contábeis e valor justo dos ativos e passivos e a demonstração de resultados consolidados refletem os saldos da Cozani a partir de 30 de abril de 2022.

#### Cozani S.A.

Participação acionária da adquirida	100%
Participação acionária a valor contábil	2.623.246
Participação acionária a valor justo	5.223.903
Ajuste a valor justo em combinação de negócios	2.600.657
Mais valia de radiofrequências (i)	2.935.000
Mais valia de carteira de clientes (ii)	144.000
Menos valia de ativos tangíveis (iii)	(869.000)
Outros ajustes decorrentes de valor justo, líquidos (iv)	(46.843)
Impostos diferidos sobre combinação de negócios	437.500
Contribuição para o Grupo de receitas desde a data de aquisição	412.999
Contribuição para o Grupo com o lucro (prejuízo) desde a data da aquisição	(103.455)
Receitas da adquirida desde o início do exercício	1.134.904
Lucro (prejuízo) desde o início do exercício	(181.260)

## TIM S.A.

### NOTAS EXPLICATIVAS ÀS INFORMAÇÕES TRIMESTRAIS - continuação Em 30 de junho de 2022 (Em milhares de reais, exceto quando mencionado de outra forma)

- (i) A mais valia de intangíveis refere-se ao ajuste na rubrica de autorizações refletindo o valor justos das outorgas adquiridas e a avaliação do Espectro foi conduzida por meio da abordagem de mercado, com a aplicação de um múltiplo de transação. O prazo médio de vida útil é de 17,68 anos;
- (ii) A avaliação da carteira de clientes foi conduzida pela abordagem de rentabilidade, pelo método MPEEM (*Multi-period excesso earning method*) baseado em um cálculo de fluxos de caixa de benefícios econômicos futuros atribuíveis a base de clientes. O prazo médio de vida útil é de 8,67 anos.
- (iii) Menos valia de ativos tangíveis. O método de avaliação adotado para a classe de bens de ativos avaliada foi o método do custo de reprodução, isto é, valor novo menos depreciação técnica. Os bens tiveram seus valores de reposição obtidos mediante cotações dos valores de bens idênticos ou similares no mercado com fabricantes, fornecedores, revendedores etc., acrescidas dos respectivos impostos e demais gastos (tais como frete, instalação etc.) atualizados observando a localização dos bens. Ou seja, foram considerados todos os custos desses ativos até serem postos em funcionamento normal
- (iv) Os valores de ajustes refletem registros de passivos contingentes decorrentes de obrigações necessárias a finalização da operação definidas pelo CADE e Anatel e também remensuração dos contratos de arrendamento adquiridos.

O ágio pago de R\$1.950.721 compreende o valor dos benefícios econômicos futuros oriundos das sinergias decorrentes da aquisição. O ágio é alocado a nível consolidado visto que os ativos adquiridos e passivos assumidos trazem benefícios ao negócio como um todo. Não há expectativa de que o ágio reconhecido seja dedutível para fins fiscais até que ocorra a incorporação societária da empresa Cozani, o que deverá ocorrer no ano de 2023.

#### (d.2) Ágios registrados em anos anteriores

A Companhia possui o seguinte ágio fundamentado em expectativa de rentabilidade futura em 30 de junho de 2022 e 31 de dezembro de 2021, adicionalmente ao ágio registrado em 2022 referente a aquisição da Cozani descrita em 16.d.1:

Ágio aquisições de TIM Fiber SP e TIM Fiber RJ – A TIM Celular S.A (incorporada pela Intelig, atual TIM S.A) adquiriu, ao final de 2011, as empresas Eletropaulo Telecomunicações Ltda. (que posteriormente teve sua razão social alterada para TIM Fiber SP Ltda. – “TIM Fiber SP”) e AES Communications Rio de Janeiro S.A. (que posteriormente teve sua razão social alterada para TIM Fiber RJ S.A. – “TIM Fiber RJ”). Estas empresas eram prestadoras do SCM nos principais municípios da Grande São Paulo e do Grande Rio de Janeiro, respectivamente. TIM Fiber SP Ltda. e TIM Fiber RJ S.A. foram incorporadas à TIM Celular S.A. em 29 de agosto de 2012. A TIM Celular S.A. registrou ágio, de forma definitiva, advindo da compra das empresas TIM Fiber SP e TIM Fiber RJ, no valor total de R\$ 1.159.649.

Em novembro de 2021, a Companhia concluiu o *drop-down* de ativos líquidos relacionados ao negócio de banda larga residencial relativos à infraestrutura de rede secundária para a controlada integral FiberCo e realizou a alienação de 51% de participação societária da FiberCo, atualmente denominada I-Systems, em favor da IHS. Neste momento, em função do *closing* da transação, a TIM S.A. realizou a baixa de cerca de 90% do ágio total registrado na aquisição da TIM Fiber SP Ltda. e TIM Fiber RJ S.A. no montante de R\$1.051.477. Como resultado, a IHS passou a deter 51% do capital social da I-Systems, passando a TIM S.A. a ter participação minoritária (não controladora) de 49% sobre a I-Systems. Consequentemente, com o fechamento deste negócio em novembro de 2021, o ágio

## TIM S.A.

### NOTAS EXPLICATIVAS ÀS INFORMAÇÕES TRIMESTRAIS - continuação Em 30 de junho de 2022 (Em milhares de reais, exceto quando mencionado de outra forma)

inicialmente registrado na aquisição das empresas Fiber RJ e Fiber SP foi reduzido para R\$108.171. Este é o saldo registrado em 30 de junho de 2022 e 31 de dezembro de 2021.

Em 31 de agosto de 2020, com a incorporação da TIM Participações S.A. pela TIM S.A, a Companhia incorporou os ágios oriundos do acervo líquido da TIM Participações, que foram originados em transações de aquisições conforme descrito abaixo:

Ágio aquisição da “Intelig” pela TIM Participações – O ágio decorrente da aquisição da TIM S.A. (anteriormente “Intelig”) em dezembro de 2009 no montante de R\$210.015 é representado/fundamentado pela expectativa de rentabilidade futura da Companhia. Sua recuperabilidade é analisada anualmente, através do teste de *impairment*.

Ágio aquisição de participações minoritárias da TIM Sul e TIM Nordeste – A TIM Participações S.A. (incorporada pela TIM S.A em agosto de 2020), adquiriu em 2005 a totalidade das ações junto aos acionistas minoritários da TIM Sul e da TIM Nordeste com ações emitidas pela TIM Participações, convertendo as referidas empresas em controladas integrais. O ágio decorrente desta operação foi de R\$157.556.

#### Teste de *impairment*

Conforme exigido pela norma contábil, a Companhia realiza anualmente teste de *impairment* para os ágios relacionados às combinações de negócios envolvendo as empresas do Grupo TIM.

A metodologia e premissas utilizadas pela Administração para teste de *impairment* acima mencionados está sumarizada a seguir:

A Administração da Companhia entende que a menor unidade geradora de caixa para teste de *impairment* dos ágios na aquisição das empresas anteriormente descritas abrange o negócio a nível consolidado, portanto abrange o grupo consolidado. Essa metodologia está alinhada com o direcionamento estratégico da Companhia. Importante ressaltar que os resultados do grupo são representados essencialmente pela TIM S.A, porém com a aquisição da Cozani em 2022 esta passou a gerar resultados no consolidado TIM S.A. a partir de 30/04/2022. A Companhia entende que os resultados consolidados da TIM S.A. representam uma única unidade geradora de caixa para fins de teste de *impairment* de ativos de vida útil indefinida de acordo com IAS 36 / CPC01.

Em 31 de dezembro de 2021 o teste de *impairment* foi realizado comparando o *carrying amount* com o valor justo menos os custos de descarte do ativo, conforme previsto no IAS 36 / CPC 01.

Para apuração do valor justo foi considerado o nível de hierarquia dentro do qual a mensuração do valor justo do ativo (unidade geradora de caixa) é classificada. Para a Companhia, como existe apenas uma CGU esta foi classificada em sua totalidade como Nível 1, para os custos de alienação consideramos que o mesmo é irrelevante considerando a variação entre o valor justo nível 1 e o *carrying amount* da unidade geradora de caixa.

O valor justo de instrumentos de Nível 1 compreende instrumentos negociados em mercados ativos e baseados nos preços de mercado cotados na data do balanço. Um mercado é visto como ativo se os preços cotados estiverem prontos e regularmente disponíveis a partir de uma bolsa, distribuidor, corretor, grupo de indústrias, serviço de precificação ou agência reguladora, e aqueles preços

## TIM S.A.

### NOTAS EXPLICATIVAS ÀS INFORMAÇÕES TRIMESTRAIS - continuação Em 30 de junho de 2022 (Em milhares de reais, exceto quando mencionado de outra forma)

representam transações de mercado reais e que ocorrem regularmente em bases puramente comerciais.

Seus títulos são negociados na BOVESPA com código (TIMS3) e possuem um volume regular de negociações que permite a mensuração (Nível 1) como o produto entre o preço cotado para o ativo ou passivo individual e a quantidade detida pela entidade.

A mensuração foi feita com base no valor da ação na data de fechamento do balanço e foram realizados também testes de sensibilidade e em nenhum dos cenários foi identificado nenhum indicativo de *impairment*, sendo o valor justo apurado superior ao *carrying amount*. Portanto sendo o valor justo superior ao *carrying amount*, não se faz necessário o cálculo do valor em uso. Os efeitos da TIM Participações holding (incorporada pela TIM S.A) sobre o valor de *carrying amount* em 2021 eram irrelevantes e também seus efeitos sobre o resultado do Grupo Consolidado. Portanto, os cálculos realizados a nível consolidado contemplam essencialmente os resultados e saldos contábeis da TIM S.A., assim a Administração da Companhia conclui que a utilização da metodologia do valor justo menos custos de vendas é adequada para conclusão da não existência de constituir provisão para *impairment* uma vez que o valor justo menos o custo de venda é superior que o total *carrying amount* da unidade geradora de caixa.

Em 30 de junho de 2022, a Companhia efetuou a análise para todos os ativos tangíveis, ativos intangíveis e investimento e não identificou quaisquer indicadores de *impairment* e, portanto, não houve necessidade de revisão do teste de *impairment* no período.

#### (e) Direito de uso de infraestrutura - LT Amazonas

A Companhia assinou contratos de direito de uso de infraestrutura com empresas que exploram linhas de transmissão de energia elétrica na Região Norte do Brasil. Tais contratos enquadraram-se no escopo do IFRIC 4 / ICPC 3 como arrendamentos mercantis financeiros.

Adicionalmente, a Companhia assinou contratos de compartilhamento de infraestrutura de rede com a Telefônica Brasil S.A., também na Região Norte. Nestes, as duas operadoras otimizam recursos e reduzem seus respectivos custos operacionais (nota 16).

#### (f) Autorizações

##### Licença 4G

Nesta rubrica estão registrados os valores relativos à aquisição do Lote 2 no Leilão da faixa de 700 MHz no montante de R\$ 1.739 milhões, além dos custos relacionados à limpeza da frequência da faixa de 700 MHz adquirida, que totalizaram R\$ 1.199 milhões, em valores nominais. Por tratar-se de obrigação de longo prazo, o montante a pagar de R\$ 1.199 milhões foi reduzido em R\$ 47 milhões pela aplicação do conceito de ajuste ao valor presente (“AVP”). A licença acima mencionada enquadrou-se no conceito de ativo qualificável. Conseqüentemente, os encargos financeiros sobre recursos captados sem destinação específica, utilizados com propósito de obter um ativo qualificável, foram capitalizados entre os anos de 2014 a 2019.

##### Licença 5G

## TIM S.A.

### NOTAS EXPLICATIVAS ÀS INFORMAÇÕES TRIMESTRAIS - continuação Em 30 de junho de 2022 (Em milhares de reais, exceto quando mencionado de outra forma)

Em 2021, houve o registro relativo à aquisição das radiofrequências da telefonia móvel de 5ª Geração (“5G”).

Em novembro de 2021, a TIM participou do Leilão 5G e sagrou-se vencedora em diversos lotes das faixas de radiofrequência 2,3GHz, 3,5GHz e 26GHz. Estas licenças serão pagas em um período de 10 a 20 anos, com incidência de taxa Selic. Em dezembro de 2021, a Companhia assinou os Termos de autorização destas radiofrequências gerando a contabilização de ativo intangível relacionado às licenças no valor de R\$884 milhões e às obrigações relacionadas a estas licenças (entre elas, desembolsos com custos do edital e obrigações de desembolso com entidades administradoras abaixo descritas) no valor de R\$2.680 milhões.

Para o cumprimento das obrigações adicionais, é previsto, conforme edital, que haja a constituição de entidades administradoras, as quais são destinadas somente a cumprir com os compromissos previstos no Leilão. As empresas vencedoras do Leilão têm a obrigação de desembolsar somente os valores previstos em edital para que tais entidades cumpram com as obrigações definidas. Há obrigações adicionais previstas relacionadas a radiofrequência 3,5GHz (obrigação de limpeza da faixa, solução interferência, entre outras), as quais devem ser cumpridas pela Entidade Administradora da Faixa (“EAF”), e relacionadas a radiofrequência 26GHz (projeto de conectividade das escolas públicas), as quais devem ser cumpridas pela Entidade Administradora da Conectividade das Escolas (“EACE”).

As radiofrequências 2,3GHz e 26GHz encontram-se prontamente disponíveis para uso pela Companhia (bens em serviço), gerando o registro em “Autorizações” dos valores relativos às licenças (R\$614 milhões) e as obrigações relacionadas a licença 26GHz, que serão cumpridas por meio da EACE (R\$550 milhões). Os desembolsos com a EACE (R\$633 milhões), previstos no Edital, ocorrerão em 5 parcelas semestrais entre 2022 e 2024, e tem correção monetária pelo IGP-DI. A Companhia avaliou a aplicação do conceito de ajuste a valor presente (“AVP”) no reconhecimento inicial (R\$83 milhões).

Já a radiofrequência 3,5GHz não está prontamente disponível, necessitando de atividades de limpeza de espectro para estar disponível para uso, e, portanto, encontra-se registrada em bens em andamento (R\$270 milhões). Desta forma, as obrigações relacionadas a esta atividade, a serem realizadas pela EAF (R\$2.104 milhões) também estão registradas em bens em andamento. Os desembolsos com a EAF, previstos no Edital, devem ocorrer em 2 parcelas ao longo do ano de 2022, e têm correção monetária pelo IGP-DI. Em 2022, a Companhia efetuou o pagamento das duas parcelas descritas atualizadas monetariamente (R\$ 1.090 milhões em fevereiro de 2022 e R\$1.133 milhões em maio de 2022) à EAF.

Adicionalmente, conforme descrito anteriormente, a Companhia capitaliza custos de empréstimos para ativo qualificável que demanda período de tempo substancial para que esteja em condições de uso conforme pretendido pela Administração. Neste conceito enquadra-se a radiofrequência de 3,5GHz. Em 30 de junho de 2022, a Companhia registrou em ativo intangível de R\$20 milhões de juros Selic (R\$1 milhão em 31 de dezembro de 2021) incorridos sobre a radiofrequência 3,5GHz e R\$ 83 milhões referentes a correção monetária dos valores devidos à EAF (R\$19 milhões em 31 de dezembro de 2021). Estes saldos estão registrados em bens em andamento.

Desta forma, o efeito total no ativo intangível da Companhia em 30 de junho de 2022 referente às radiofrequências 5G e obrigações relacionadas foi de R\$3.726 milhões (R\$3.584 milhões em 31 de dezembro de 2021), sendo R\$2.574 em bens em andamento (R\$2.394 em 31 de dezembro de 2021) e R\$1.152 milhões em Autorizações (R\$1.190 milhões em 31 de dezembro de 2021).

## TIM S.A.

### NOTAS EXPLICATIVAS ÀS INFORMAÇÕES TRIMESTRAIS - continuação Em 30 de junho de 2022 (Em milhares de reais, exceto quando mencionado de outra forma)

#### 17. Arrendamentos

No momento de celebração de contrato, a Companhia avalia se os contratos firmados são (ou contêm) arrendamento. O contrato é (ou contém) um arrendamento se transmite um direito de controlar o uso de um ativo identificado por um período de tempo em troca de contraprestação.

Os arrendamentos nos quais a Companhia é arrendatária são capitalizados no início do arrendamento pelo menor valor entre o valor justo do item arrendado (direito de uso) e o valor presente dos pagamentos previstos em contrato, tendo como contrapartida um passivo de arrendamento. Os juros relacionados ao arrendamento são reconhecidos na demonstração do resultado, como despesa financeira durante o período de vigência contratual.

Os arrendamentos nos quais a Companhia, como arrendadora, transfere substancialmente os riscos e benefícios da propriedade para outra parte (arrendatária) são classificados como arrendamentos financeiros. Estes são transferidos do ativo intangível da Companhia e reconhecidos como um recebível pelo menor valor entre o valor justo do item arrendado e/ou o valor presente dos recebimentos previstos em contrato. Os juros relacionados ao arrendamento são reconhecidos na demonstração do resultado como receita financeira durante o período de vigência contratual.

Os arrendamentos são ativos ou passivos financeiros classificados e/ou mensurados pelo custo amortizado.

#### Ativo

	<b>Controladora</b>		<b>Consolidado</b>
	<b>06/2022</b>	<b>12/2021</b>	<b>06/2022</b>
LT Amazonas	183.937	166.944	183.937
Subleasing lojas - IFRS16	68.071	76.177	68.071
	252.008	243.121	252.008
Parcela circulante	(31.937)	(30.076)	(31.937)
Parcela não circulante	220.071	213.045	220.071

A tabela a seguir apresenta o cronograma de recebimentos do contrato em vigor, representando os recebimentos estimados (valores nominais) nos contratos assinados. Tais saldos diferem dos registrados nos livros contábeis, pois, nestes os montantes são registrados a valor presente.

Os valores abaixo representam os saldos individuais e consolidados.



## TIM S.A.

### NOTAS EXPLICATIVAS ÀS INFORMAÇÕES TRIMESTRAIS - continuação Em 30 de junho de 2022 (Em milhares de reais, exceto quando mencionado de outra forma)

	Até junho de 2023	Julho de 2023 a junho de 2027	Julho de 2027 em diante	Valores nominais	Valor presente
	59.207	170.834	183.429	413.470	252.008
LT Amazonas (i)	29.892	119.410	183.429	332.731	183.937
Subleasing lojas - IFRS16 (ii)	29.315	51.424	-	80.739	68.071

#### (i) LT Amazonas

Em decorrência do contrato firmado com a LT Amazonas, a Companhia assinou contratos de compartilhamento de infraestrutura de rede com a Telefónica Brasil S.A. Nestes acordos, a Companhia e Telefónica Brasil S.A. dividem investimentos feitos na Região Norte do Brasil. A Companhia possui valores mensais a receber da Telefónica Brasil S.A. por um período de 20 anos, reajustados anualmente pelo IPC-A. A taxa de desconto utilizada na apuração do valor presente das parcelas devidas é de 12,56% ao ano, considerando a data de assinatura do contrato.

#### (ii) Subleasing Lojas - IFRS16

A Companhia em virtude de contratos de sublocação para terceiros em algumas de suas lojas, reconheceu o valor presente dos recebíveis de curto e longo prazo, os quais são iguais em valor e prazo aos fluxos de caixa passivo dos contratos denominados de “lojas revenda”. O impacto no leasing passivo está refletido no grupo “Arrendamentos - Lojas & Quiosques”.

#### Passivo

	Controladora		Consolidado
	06/2022	12/2021	06/2022
LT Amazonas (i)	333.216	302.091	333.216
Venda de Torres (leaseback) (ii)	1.753.920	1.507.629	1.753.920
Outros (iv)	163.053	142.458	163.053
Sub-total	2.250.189	1.952.178	2.250.189
Outros arrendamentos (iii):			
Arrendamentos - Infraestrutura de Rede	3.887.834	3.345.930	5.994.571
Arrendamentos - Lojas & Quiosques e Imóveis	705.117	653.422	705.117
Arrendamentos - Terrenos (Rede)	1.783.151	1.657.345	2.541.052
Arrendamentos - Fibra	1.282.345	1.454.664	1.282.345
Sub-total leasing IFRS16 / CPC 06 (R2)	7.658.447	7.111.361	10.523.085
<b>Total</b>	9.908.636	9.063.539	12.773.274
Parcela circulante	(1.291.708)	(1.269.878)	(1.820.453)
Parcela não circulante	8.616.928	7.793.661	10.952.821

O montante de juros pagos no período findo em 30 de junho de 2022 referente ao IFRS16 / CPC 06 (R2) é de R\$ 177.205 (R\$ 599.296 no exercício findo em 31 de dezembro de 2021).

## TIM S.A.

### NOTAS EXPLICATIVAS ÀS INFORMAÇÕES TRIMESTRAIS - continuação Em 30 de junho de 2022 (Em milhares de reais, exceto quando mencionado de outra forma)

De acordo com o CPC 15 (R1), em uma combinação de negócios, o passivo de arrendamento deve ser mensurado ao valor presente do saldo de arrendamento remanescente como se o contrato de arrendamento adquirido fosse um novo contrato de arrendamento na data de aquisição. O impacto em 30 de junho de 2022 na rubrica de Passivo de Arrendamento é de R\$ 2.864.638.

A movimentação dos passivos de arrendamento está demonstrada na nota 38.

A tabela a seguir apresenta o cronograma de pagamentos dos contratos em vigor, representando os desembolsos estimados (valores nominais) nos contratos assinados. Tais saldos nominais diferem dos registrados nos livros contábeis, pois, nestes os montantes são registrados a valor presente:

	Até junho de 2023	Julho de 2023 a junho de 2027	Julho de 2027 em diante	Valores nominais	Valor presente
<b>Total - Passivo de arrendamento</b>	<b>2.294.081</b>	<b>7.000.423</b>	<b>6.883.153</b>	<b>16.177.657</b>	<b>9.908.636</b>
LT Amazonas (i)	64.845	226.810	348.565	640.220	333.216
Venda e <i>leaseback</i> das Torres (ii)	290.574	1.168.828	2.369.879	3.829.281	1.753.920
Outros (iii)	35.697	132.596	53.245	221.538	163.053
Total Outros arrendamentos (iv)	1.902.965	5.472.189	4.111.464	11.486.618	7.658.447
Arrendamentos - Infraestrutura de rede	799.306	2.878.497	2.430.896	6.108.699	3.887.834
Arrendamentos - Lojas & Quiosques e Imóveis	199.730	476.463	447.783	1.123.976	705.117
Arrendamentos - Terrenos (Rede)	358.669	1.236.025	1.232.785	2.827.479	1.783.151
Arrendamentos - Fibra	545.260	881.204	-	1.426.464	1.282.345

#### i) LT Amazonas

A Companhia assinou contratos de direito de uso de infraestrutura com empresas que exploram linhas de transmissão de energia elétrica na Região Norte do Brasil ("LT Amazonas"). A vigência dos acordos é de 20 anos, contados a partir da data em entrada de operação dos ativos. Os contratos preveem pagamentos mensais às detentoras dos direitos de transmissão de energia elétrica, atualizados anualmente pelo IPCA.

A taxa de desconto utilizada na apuração do valor presente das parcelas devidas é de 14,44% ao ano, considerando a data de assinatura dos contratos com as transmissoras.

#### ii) Venda e *leaseback* das Torres

A Companhia celebrou com a American Tower do Brasil Cessão de Infraestruturas Ltda. ("ATC") em novembro de 2014 e em janeiro de 2015 dois Contratos de Venda de até 6.481 torres de telecomunicações de sua propriedade por cerca de R\$ 3 bilhões e um Contrato Master de Locação (*Master Lease Agreement* - "MLA") de parte do espaço nas referidas torres pelo prazo de 20 anos a contar da data da transferência de cada torre, na modalidade "*sale and leaseback*" que preveem

## TIM S.A.

### NOTAS EXPLICATIVAS ÀS INFORMAÇÕES TRIMESTRAIS - continuação Em 30 de junho de 2022 (Em milhares de reais, exceto quando mencionado de outra forma)

valores mensais de aluguel por tipo de torre (*greenfield ou rooftop*). A transação de venda previa um processo de transferência das torres em tranches à ATC, tendo em vista a necessidade de atendimento de determinadas condições precedentes.

No total foram realizadas 5.873 transferências de torres, sendo 54, 336 e 5.483 nos exercícios de 2017, 2016 e 2015, respectivamente. A referida transação resultou em um valor de venda total no montante de R\$ 2.651.247, sendo o montante de R\$ 1.088.390 contabilizado como receita diferida e amortizado ao longo do período contrato (nota 24).

As taxas de desconto utilizadas na data das transações, que variaram de 11,01% a 17,08% ao ano, as quais foram determinadas com base em transações observáveis de mercado que a Companhia (o arrendatário) teria que pagar em um leasing similar e/ou empréstimo.

(iii) Está representado substancialmente pelas transações de arrendamentos em torres de transmissão.

#### (iv) Outros arrendamentos:

Além dos contratos de arrendamentos citados acima, a Companhia também possui contratos de arrendamentos que se enquadram no escopo do IFRS 16 / CPC 06 (R2).

O valor presente, principal e de juros em 30 de junho de 2022 para os contratos acima, foi estimado mês a mês, com base na taxa média incremental dos empréstimos da Companhia de 10,10% (5,72% em 2021).

Os contratos de arrendamento dentro do escopo da norma IFRS16/CPC 06 (R2) adquiridos através da aquisição de ativos da Cozani foram remensurados na data de aquisição para refletir a expectativa da Companhia do prazo de arrendamento e taxa média incremental dos empréstimos. O valor registrado na data de aquisição foi R\$ 2.929.449.

Os valores de arrendamentos considerados de baixo valor ou menores de 12 meses reconhecidos como despesa de aluguel em 30 de junho de 2022 é de R\$ 19.852. (R\$ 36.310 em 31 de dezembro de 2021).

#### **18. Outros valores a compensar**

Referem-se aos valores de crédito Fistel oriundos da redução da base de clientes que poderá ser compensado com futuro aumento de base ou para reduzir uma obrigação futura, sendo esperada sua utilização no abatimento da contribuição TFF (Taxa de Fiscalização de Funcionamento) devida à Fistel.

Em 30 de junho de 2022, esse crédito é de R\$20.704 (R\$28.661 em 31 de dezembro de 2021).

#### **19. Fornecedores**

As contas a pagar a fornecedores são obrigações a pagar por bens ou serviços que foram adquiridos no curso usual dos negócios. Elas são, inicialmente, reconhecidas pelo valor justo e, subsequentemente, mensuradas pelo custo amortizado com o uso do método de taxa de juros efetiva. Dado o curto prazo de vencimento destas obrigações, em termos práticos, normalmente as mesmas são reconhecidas ao valor da fatura correspondente.

## TIM S.A.

### NOTAS EXPLICATIVAS ÀS INFORMAÇÕES TRIMESTRAIS - continuação Em 30 de junho de 2022 (Em milhares de reais, exceto quando mencionado de outra forma)

	<b>06/2022</b>	<b>Controladora 12/2021</b>	<b>Consolidado 06/2022</b>
<b>Fornecedores</b>	3.830.969	3.267.404	4.083.360
Moeda nacional	3.608.520	3.063.458	3.860.911
Fornecedores de materiais e serviços (i)	3.517.864	2.966.897	3.743.807
Interconexão (ii)	61.159	65.464	67.583
Roaming (iii)	310	212	77
Co-billing (iv)	29.187	30.885	49.444
Moeda estrangeira	222.449	203.946	222.449
Fornecedores de materiais e serviços (1)	129.654	153.082	129.654
Roaming (iii)	92.795	50.864	92.795
Parcela Circulante	3.830.969	3.267.404	4.083.360

(i) Representa o valor a ser pago a fornecedores na aquisição de materiais e na prestação de serviços aplicados no ativo tangível e intangível ou para consumo na operação, manutenção e administração, conforme os termos do contrato entre as partes.

(ii) Refere-se à utilização da rede de outras operadoras de telefonia fixa e móvel, nos casos em que as chamadas são iniciadas na rede TIM e finalizadas nas outras operadoras.

(iii) Refere-se às chamadas efetuadas quando o cliente está fora de sua área de registro, sendo considerado visitante na outra rede.

(vi) Refere-se às chamadas efetuadas pelo cliente ao escolher outra operadora de longa distância.

## 20. Autorizações a pagar

Em 30 de junho de 2022 e 31 de dezembro de 2021, a Companhia e sua controlada possui os seguintes compromissos junto à ANATEL:

	<b>06/2022</b>	<b>Controladora 12/2021</b>	<b>Consolidado 06/2022</b>
Renovação de autorizações (i)	168.889	191.329	168.889
Dívida ANATEL atualizada (ii)	184.364	164.269	184.364
Autorizações a pagar (iii)	1.381.491	3.525.489	1.385.271
	1.734.744	3.881.087	1.738.524
Parcela circulante	(520.917)	(2.630.169)	(524.697)
Parcela não circulante	1.213.827	1.250.918	1.213.827

## TIM S.A.

### NOTAS EXPLICATIVAS ÀS INFORMAÇÕES TRIMESTRAIS - continuação Em 30 de junho de 2022 (Em milhares de reais, exceto quando mencionado de outra forma)

- (i) Para prestação do SMP, a Companhia obteve Autorizações do direito de uso de radiofrequência por prazo determinado, renováveis por mais 15 (quinze) anos. Na opção pela prorrogação do direito desse uso, é devido o pagamento do valor de 2% sobre a receita líquida da região coberta pela Autorização que encerra cada biênio. Em 30 de junho de 2022, a Companhia possuía saldos vincendos relativos à renovação de Autorizações no montante de R\$ 168.889 (R\$ 191.329 em 31 de dezembro de 2021).
- (ii) Em 5 de dezembro de 2014, a Companhia assinou o Termo de Autorização da faixa de 700 MHz e pagou o equivalente a R\$1.678 milhões, registrando o saldo remanescente no valor de R\$ 61 milhões como passivo comercial, conforme método de pagamento previsto no Edital.

Em 30 de junho de 2015, a Companhia distribuiu ação judicial questionando a cobrança do valor nominal excedente de R\$ 61 milhões (R\$ 184 milhões em 30 de junho de 2022) o qual ainda está pendente de julgamento.

- (iii) Conforme descrito na nota 16.g, em novembro de 2021, a TIM participou do Leilão 5G das faixas de radiofrequência 2,3GHz, 3,5GHz e 26GHz para implantação da telefonia móvel de 5ª Geração, sagrando-se vencedora de diversos lotes nestas radiofrequências. Em dezembro de 2021, ocorreu a assinatura dos Termos de Autorização, o que caracteriza a efetiva aquisição do direito sobre os lotes destas radiofrequências.

Para os valores relativos às radiofrequências (R\$884 milhões no registro inicial), há incidência de juros Selic, e a Companhia realizará pagamentos anuais pelo período de 20 anos (1ª parcela paga em dezembro/21). Já para os valores relacionados as obrigações de desembolsos com as entidades EAF e EACE (R\$2.737 milhões no registro inicial, sendo R\$2.654 milhões líquidos de AVP) há correção monetária por IGP-DI, e os desembolsos ocorrerão entre 2022 e 2024. Os aportes à EAF foram efetuados em sua totalidade, sendo de R\$ 1.090 milhões em fevereiro de 2022 e de R\$ 1.133 milhões em maio de 2022. O primeiro aporte da EACE ocorreu em abril de 2022, no valor de R\$ 137 milhões.

Em 30 de junho de 2022 o saldo em aberto, considerando os valores relativos às frequências e aos aportes a serem realizados na entidade EACE, é de R\$ 1.381 milhões (R\$3.525 em 31 de dezembro de 2021).

As autorizações a pagar em 30 de junho de 2022 vencíveis em longo prazo obedecem ao seguinte escalonamento:

	<b>Controladora</b>	<b>Consolidado</b>
	<b>06/2022</b>	<b>06/2022</b>
2023	311.916	311.916
2024	160.384	160.384
2025	49.056	49.056
2026	49.056	49.056
2027	49.056	49.056
2028	49.056	49.056
2029	49.056	49.056
2030	49.056	49.056
2031	447.191	447.191
	<u>1.213.827</u>	<u>1.213.827</u>

**TIM S.A.**

**NOTAS EXPLICATIVAS ÀS INFORMAÇÕES TRIMESTRAIS - continuação**  
**Em 30 de junho de 2022**  
**(Em milhares de reais, exceto quando mencionado de outra forma)**

As autorizações detidas em caráter primário pela TIM S.A. em 30 de junho de 2022, assim como suas datas de expiração, estão demonstradas na tabela abaixo:

Termos de Autorização	Data de Expiração									
	<u>450 MHz</u>	<u>800 MHz, 900 MHz e 1.800 MHz</u>	<u>Frequências adicionais 1800 MHz</u>	<u>1900 MHz e 2100 MHz (3G)</u>	<u>2500 MHz Banda V1 (4G)</u>	<u>2500 MHz (Banda P** (4G)</u>	<u>700 MHz (4G)</u>	<u>2,3GHz (5G)</u>	<u>3,5GHz (5G)</u>	<u>26GHz (5G)</u>
Amapá, Roraima, Pará, Amazonas e Maranhão	-	Março, 2031*	Abril, 2023	Abril, 2023	Outubro, 2027	Parte da AR92 (PA) – fevereiro, 2024*	Dezembro, 2029	-	Dezembro, 2041	Dezembro, 2031
Rio de Janeiro e Espírito Santo	Outubro, 2027	Março, 2031*	ES - Abril, 2023	Abril, 2023	Outubro, 2027	Parte da AR21 (RJ) – fevereiro, 2024*	Dezembro, 2029	Dezembro, 2041	Dezembro, 2041	Dezembro, 2031 (lotes I e J) e Dezembro, 2041 (lotes H)
Acre, Rondônia, Mato Grosso, Mato Grosso do Sul, Tocantins, Distrito Federal, Goiás, Rio Grande do Sul (exceto município de Pelotas e região) e municípios de Londrina e Tamarana no Paraná	PR - outubro, 2027	Março, 2031*	Abril, 2023	Abril, 2023	Outubro, 2027	Parte da AR61 (DF) – fevereiro, 2024*	Dezembro, 2029	Sul – Dezembro, 2041	Dezembro, 2041	Dezembro, 2031 (lotes I e J) e Dezembro, 2041 (lotes H)
São Paulo	-	Março, 2031*	Interior - Abril, 2023	Abril, 2023	Outubro, 2027	-	Dezembro, 2029	-	Dezembro, 2041	Dezembro, 2031 (lotes I e J) e Dezembro, 2041 (lotes H)
Paraná (exceto municípios de Londrina e Tamarana)	Outubro, 2027	Setembro, 2022*	Abril, 2023	Abril, 2023	Outubro, 2027	AR41, exceto Curitiba e Região Metropolitana - Fevereiro, 2024*  AR41, Curitiba e Região Metropolitana - julho, 2031	Dezembro, 2029	Dezembro, 2041	Dezembro, 2041	Dezembro, 2031 (lotes I e J) e Dezembro, 2041 (lotes H)
Santa Catarina	Outubro, 2027	Setembro, 2023*	Abril, 2023	Abril, 2023	Outubro, 2027	-	Dezembro, 2029	Dezembro, 2041	Dezembro, 2041	Dezembro, 2031 (lotes I e J) e Dezembro, 2041 (lotes H)
Município e região de Pelotas, no estado do Rio Grande do Sul	-	Abril, 2024*	-	Abril, 2023	Outubro, 2027	-	Dezembro, 2029	Dezembro, 2041	Dezembro, 2041	Dezembro, 2031 (lotes I e J) e Dezembro, 2041 (lotes H)

**TIM S.A.**

**NOTAS EXPLICATIVAS ÀS INFORMAÇÕES TRIMESTRAIS - continuação**  
**Em 30 de junho de 2022**  
**(Em milhares de reais, exceto quando mencionado de outra forma)**

Pernambuco	-	Maio, 2024*	-	Abril, 2023	Outubro, 2027	Parte da AR81 – julho, 2031	Dezembro, 2029	-	Dezembro, 2041	Dezembro, 2031
Ceará	-	Novembro, 2023*	-	Abril, 2023	Outubro, 2027	-	Dezembro, 2029	-	Dezembro, 2041	Dezembro, 2031
Paraíba	-	Dezembro, 2023*	-	Abril, 2023	Outubro, 2027	-	Dezembro, 2029	-	Dezembro, 2041	Dezembro, 2031
Rio Grande do Norte	-	Dezembro, 2023*	-	Abril, 2023	Outubro, 2027	-	Dezembro, 2029	-	Dezembro, 2041	Dezembro, 2031
Alagoas	-	Dezembro, 2023*	-	Abril, 2023	Outubro, 2027	-	Dezembro, 2029	-	Dezembro, 2041	Dezembro, 2031
Piauí	-	Março, 2024*	-	Abril, 2023	Outubro, 2027	-	Dezembro, 2029	-	Dezembro, 2041	Dezembro, 2031
Minas Gerais (exceto os municípios do setor 3 do PGO para radiofrequências 3G e sobras e 5G)	-	Abril, 2028*	Abril, 2023	Abril, 2023	Outubro, 2027	Parte da AR31 - fevereiro, 2030*	Dezembro, 2029	Dezembro, 2041	Dezembro, 2041	Dezembro, 2031 (lotes I e J) e Dezembro, 2041 (lotes H)
Bahia e Sergipe	-	Agosto, 2027*	-	Abril, 2023	Outubro, 2027	-	Dezembro, 2029	-	Dezembro, 2041	Dezembro, 2031

\* Termos já renovados por 15 anos.

\*\* Somente áreas complementares nos Estados específicos.

As autorizações detidas em caráter primário pela Cozani em 30 de junho de 2022, assim como suas datas de expiração, estão demonstradas na tabela abaixo:

Termos de Autorização	Data de Expiração				
	900 MHz	1.800 MHz	Frequências adicionais 1800 MHz	1.900 MHz e 2.100 MHz	2.500 MHz Banda V2
SP (exceto AR 11)	-	Dezembro, 2022	-	-	Outubro, 2027
SP (AR 11)	Dezembro, 2022	Dezembro, 2022	-	-	Outubro, 2027
Paraná e Santa Catarina	Dezembro, 2032 *	Dezembro, 2032 *	-	-	Outubro, 2027
Acre, Rondônia, Mato Grosso, Tocantins e Distrito Federal	Dezembro, 2032 *	Dezembro, 2032 *	Abril, 2023	Abril, 2023	Outubro, 2027
Rio Grande do Sul	Dezembro, 2032 *	-	Abril, 2023	-	Outubro, 2027
Mato Grosso do Sul (Setor 22) e Goiás (Setor 25)	Dezembro, 2032 *	Dezembro, 2032 *	-	Abril, 2023	Outubro, 2027
Mato Grosso do Sul (exceto Setor 22) e Goiás (exceto Setor 25)	Dezembro, 2032 *	Dezembro, 2032 *	Abril, 2023	Abril, 2023	Outubro, 2027
Piauí, Ceará, Rio Grande do Norte, Paraíba, Pernambuco e Alagoas	Março, 2031 *	Março, 2031 *	-	-	Outubro, 2027
Rio de Janeiro e Espírito Santo	Março, 2031 *	-	-	-	Outubro, 2027
Amazonas, Roraima, Amapá, Pará, Maranhão, Minas Gerais e Espírito Santo	-	Março, 2031 *	-	-	Outubro, 2027
Bahia, Sergipe, Rio de Janeiro e Minas Gerais	-	-	-	Abril, 2023	Outubro, 2027

\* Termos já renovados por 15 anos.

## TIM S.A.

### NOTAS EXPLICATIVAS ÀS INFORMAÇÕES TRIMESTRAIS - continuação Em 30 de junho de 2022 (Em milhares de reais, exceto quando mencionado de outra forma)

#### 21. Empréstimos e financiamentos

São classificados como passivos financeiros mensurados pelo custo amortizado, sendo representados por passivos financeiros não derivativos que não são usualmente negociados antes do vencimento.

No reconhecimento inicial são registrados por seu valor justo e após reconhecimento inicial, são mensurados pelo método da taxa efetiva de juros. As apropriações de despesas financeiras de acordo com o método da taxa efetiva de juros são reconhecidas no resultado, na linha de despesas financeiras.

Os saldos em 30 de junho de 2022, apresentados abaixo, representam os montantes individuais e consolidados.

Descrição	Moeda	Encargos	Vencimento	Controladora		Consolidado
				06/2022	12/2021	06/2022
KFW Finnvera (ii)	USD	Libor 6M+ 0,75% a.a.	Jan/24 a Dez/25	217.522	278.176	217.522
Scotia <sup>1</sup> (ii)	USD	1,2410% a 3,2300% a.a.	Dez/23 a Abr/24	1.574.901	559.650	1.574.901
BNP Paribas (ii)	USD	2,8220% a.a.	Jan/22	-	428.793	-
BNP Paribas (ii)	BRL	7,0907% a.a.	Jan/24	514.772	515.166	514.772
Debêntures <sup>2</sup> (ii)	BRL	IPCA + 4,1682% a.a. (i)	Jun/28	1.763.276	1.667.399	1.763.276
BNDES (i)	BRL	IPCA + 4,2283% a.a.	Nov/31	397.098	396.281	397.098
BNB <sup>3</sup> (i)	BRL	IPCA + 1,2228% a 1,4945%	Fev/28	252.864		252.864
Total				4.720.433	3.845.465	4.720.433
Circulante				(125.543)	(538.450)	(125.543)
Não circulante				4.594.890	3.307.015	4.594.890

<sup>1</sup> As taxas das dívidas ativas em 30/06/2022 com o banco Scotia estão entre 1,4748% e 3,2300% a.a.

<sup>2</sup> É prevista uma redução automática de até 0,25bps em juros remuneratórios observará o cumprimento de metas sustentáveis estabelecidas na escritura de emissão.

<sup>3</sup> As taxas para os juros do BNB já contemplam 15% de desconto por adimplência.

#### Garantias

(i) Determinados recebíveis da TIM S.A.;

(ii) Não possuem garantia.

Os financiamentos da Companhia, contratados junto ao BNDES, foram obtidos para a expansão da rede de telefonia móvel e possuem cláusulas contratuais restritivas que preveem o cumprimento de determinados índices financeiros e não financeiros calculados semestralmente. Ainda existem contratos em vigor com o banco regulando o financiamento existente e as linhas de crédito disponíveis para saque estão em processo de renovação junto ao banco e demonstradas no quadro abaixo. Os índices financeiros são: (1) Patrimônio Líquido sobre Ativo total; (2) EBITDA sobre despesas financeiras líquidas; (3) Dívida financeira total sobre EBITDA e (4) Dívida financeira líquida de curto prazo sobre EBITDA. A Companhia vem cumprindo todos os índices estabelecidos.



## TIM S.A.

### NOTAS EXPLICATIVAS ÀS INFORMAÇÕES TRIMESTRAIS - continuação Em 30 de junho de 2022 (Em milhares de reais, exceto quando mencionado de outra forma)

Segue abaixo quadro com a posição de financiamentos e linhas de crédito disponíveis:

Tipo	Moeda	Data da abertura	Prazo	Valor total	Valor Remanescente	Montante utilizado até 30 de junho 2022
BNDES (i)	TJLP	Mai/18	N/D	1.090.000	1.090.000	-
BNDES (ii)	TJLP	Mai/18	N/D	20.000	20.000	-
FINAME (iii)	IPCA	Mar/19	Mar/22	390.000	-	390.000
BNB (iv)	IPCA	Jan/20	Jun/23	752.479	503.351	249.128
Total R\$:				2.252.479	1.613.351	639.128

Objetivo:

- (i) Apoio ao plano de investimentos da TIM para os anos de 2017 a 2019 incluindo, mas não se limitando, a aquisição de equipamentos nacionais
- (ii) Investimentos em projetos sociais, no âmbito da comunidade
- (iii) Aplicação exclusiva na aquisição de máquinas e equipamentos, sistemas industriais e/ou outros componentes de fabricação nacional
- (iv) Apoio ao plano de investimentos da TIM para os anos de 2020 a 2022 na região de atuação do Banco do Nordeste do Brasil

Os empréstimos e financiamentos em 30 de junho de 2022 vencíveis em longo prazo obedecem ao seguinte escalonamento:

	Controladora	Consolidado
2023	1.114.769	1.114.769
2024	1.137.498	1.137.498
2025	128.711	128.711
2026	696.885	696.885
2027	696.885	696.885
2028	657.643	657.643
2029	55.714	55.714
2030	55.714	55.714
2031	51.071	51.071
	4.594.890	4.594.890

## TIM S.A.

### NOTAS EXPLICATIVAS ÀS INFORMAÇÕES TRIMESTRAIS - continuação Em 30 de junho de 2022 (Em milhares de reais, exceto quando mencionado de outra forma)

O valor nominal dos empréstimos e financiamentos é consistente com seu respectivo cronograma de pagamento.

	<b>Valor nominal</b>
2022	64.333
2023	1.175.978
2024	1.137.498
2025	128.711
2026	696.885
2027	696.885
2028	657.643
2029	55.714
2030	55.714
2031	51.071
	<b>4.720.432</b>

#### Valor justo dos empréstimos

No Brasil, não há um mercado consolidado de dívidas de longo prazo com as características verificadas nos financiamentos obtidos junto ao KFW Finnvera, que possui como garantidor a agência finlandesa de fomento Finnvera. Ambos são financiamentos para a compra de equipamentos e, portanto, tem um cunho de subsídio e fomento da atividade comercial entre a companhia e determinados fornecedores. Para fins de análise de valor justo, considerando as características desta operação, a Companhia entende que seu valor justo é igual àquele registrado no balanço.

Com relação às captações contratadas com o The Bank of Nova Scotia, BNP Paribas, Debêntures, BNDES e BNB considera-se o valor justo desses empréstimos o valor presente da ponta ativa dos contratos de swap que protegem a Companhia de variações das taxas de câmbio e juros. O valor justo das operações em 30 de junho de 2022 é, respectivamente, R\$ 1.548.142, R\$ 76.111, R\$ 1.689.259, R\$ 370.632 e R\$ 219.901.

## 22. Impostos, taxas e contribuições indiretos a recolher

	<b>Controladora</b>	<b>Consolidado</b>
	<b>06/2022</b>	<b>12/2021</b>
	<b>06/2022</b>	<b>06/2022</b>
<b>Impostos, taxas e contribuições indiretos a recolher</b>	<b>1.763.222</b>	<b>1.421.955</b>
Imposto sobre Circulação de Mercadorias e Serviços - ICMS	335.264	303.721
Impostos e Taxas ANATEL(i)	1.354.555	1.042.933
Imposto sobre Serviço - ISS	63.433	66.075
Outros	9.970	9.226
Parcela circulante	<b>(1.759.741)</b>	<b>(1.418.682)</b>
Parcela não circulante	<b>3.481</b>	<b>3.273</b>

## TIM S.A.

### NOTAS EXPLICATIVAS ÀS INFORMAÇÕES TRIMESTRAIS - continuação Em 30 de junho de 2022 (Em milhares de reais, exceto quando mencionado de outra forma)

(i) Em 2020, para minimizar os impactos da pandemia, foi editada a Medida Provisória 952, de 15 de abril de 2020, que autorizou a postergação dos vencimentos para 31 de agosto de 2020 de tributos tais como TFF, Condecine e CFRP no valor de R\$ 790 milhões. No terceiro trimestre de 2020, a Companhia efetuou o pagamento parcial no montante de R\$300 milhões referente a CFRP e Condecine, mas por força de liminar em medida judicial não houve necessidade de realização do pagamento do Fistel (TFF), que permanece em aberto até decisão final.

Em 2021, novamente houve o pagamento parcial das taxas de cerca de R\$300 milhões referentes às CFRP e Condecine e o valor remanescente de R\$480 milhões relativo ao Fistel (TFF) de 2021 segue suspenso, sem data definida para pagamento com base em liminar também proferida pelo Tribunal Regional da 1ª Região.

Durante o exercício de 2021, houve o reconhecimento de R\$51,2 milhões de juros moratórios incidentes sobre os valores de Fistel (TFF) relativos ao exercício de 2020 e 2021 com pagamento suspenso por decisão liminar.

Em 2022, novamente houve o pagamento parcial das taxas de cerca de R\$300 milhões referentes às CFRP e Condecine e o valor remanescente de R\$120,5 milhões relativo ao Fistel (TFF) de 2022 segue suspenso, sem data definida para pagamento com base em liminar também proferida pelo Tribunal Regional da 1ª Região.

Em 2022, houve o reconhecimento de R\$70,1 milhões de juros moratórios incidentes sobre os valores de Fistel (TFF) relativos ao exercício de 2020, 2021 e 2022 com pagamento suspenso por decisão liminar.

### 23. Impostos, taxas e contribuições diretos a recolher

Os encargos de imposto de renda e de contribuição social correntes são calculados com base nas leis tributárias promulgadas, ou substancialmente promulgadas, até a data do balanço.

A legislação permite que as empresas optem pelo pagamento trimestral ou mensal de imposto de renda e contribuição social. Em 2022, a Companhia optou por efetuar o pagamento trimestral de imposto de renda e contribuição social.

	<u>06/2022</u>	<u>Controladora</u> <u>12/2021</u>	<u>Consolidado</u> <u>06/2022</u>
<b>Impostos, taxas e contribuições diretos a recolher</b>	<b>103.522</b>	<b>258.340</b>	<b>111.268</b>
Imposto de renda e contribuição social		186.294	
PIS / COFINS	39.876	41.916	47.439
IRRF sobre JSCP	37.556	-	37.556
Outros (i)	26.090	30.130	26.273
Parcela circulante	(92.006)	(245.113)	(99.752)
Parcela não circulante	11.516	13.227	11.516

## TIM S.A.

### NOTAS EXPLICATIVAS ÀS INFORMAÇÕES TRIMESTRAIS - continuação Em 30 de junho de 2022 (Em milhares de reais, exceto quando mencionado de outra forma)

(i) A composição desta conta refere-se principalmente à adesão da Companhia ao Programa de Recuperação Fiscal – REFIS a partir de 2009 para parcelamento dos débitos em aberto dos tributos federais (PIS – Programa de Integração Social, COFINS – Contribuição para Financiamento da Seguridade Social, IRPJ – Imposto de Renda Pessoa Jurídica e CSLL – Contribuição Social sobre o Lucro Líquido), cujo vencimento final dar-se-á em 31 de outubro de 2024.

#### 24. Receitas diferidas

	06/2022	Controladora 12/2021	Consolidado 06/2022
<b>Receitas diferidas</b>	<b>849.617</b>	<b>886.340</b>	<b>970.047</b>
Serviços a prestar pré-pago (i)	116.874	118.795	237.304
Subvenções governamentais (ii)	6.022	11.184	6.022
Receitas antecipadas	7.208	8.522	7.208
Receitas diferidas sobre venda de torres (iii)	707.778	734.826	707.778
Passivo contratual (iv)	11.735	13.013	11.735
Parcela circulante	(189.285)	(197.179)	(309.715)
Parcela não circulante	660.332	689.161	660.332

(i) Refere-se a recarga de créditos de voz e dados ainda não utilizados pelos clientes relativos aos serviços do sistema pré-pago que são apropriados ao resultado quando da efetiva utilização destes serviços pelos clientes.

(ii) Refere-se à liberação de recursos referente à linha de financiamento junto ao BNDES (Programa de Sustentação do Investimento – BNDES PSI). O somatório das subvenções concedidas pelo BNDES até 30 de junho de 2022 é de R\$ 203 milhões e o montante em aberto em 30 de junho de 2022 é de R\$6.022 (R\$11.184 em 31 de dezembro de 2021). Este montante está sendo amortizado pelo prazo de vida útil do ativo que está sendo financiado e apropriado no grupo de “outras receitas (despesas), líquidas” (nota 31).

(iii) Refere-se ao valor das receitas a serem apropriadas pela venda das torres (nota 17).

(iv) Contratos com clientes. A tabela abaixo contempla informações sobre a parcela das contas a receber com clientes, das quais se originam ativos e passivos contratuais.

Os saldos em 30 de junho de 2022, apresentados abaixo, representam os montantes individuais e consolidados.

## TIM S.A.

### NOTAS EXPLICATIVAS ÀS INFORMAÇÕES TRIMESTRAIS - continuação Em 30 de junho de 2022 (Em milhares de reais, exceto quando mencionado de outra forma)

	Controladora		Consolidado
	06/2022	12/2021	06/2022
Contas a receber incluídos em contas a receber de clientes	2.237.966	2.051.120	2.237.966
Ativo contratual	15.933	15.340	15.933
Passivo contratual	(11.135)	(13.013)	(11.135)

Os contratos com clientes foram gerados na alocação dos descontos em ofertas combinadas fidelizadas, onde o desconto pode ser no equipamento e/ou no serviço, gerando um ativo ou passivo contratual, respectivamente, de acordo com a oferta sob análise.

Resumo das principais variações no período.

	Controladora	Consolidado
	Ativo (passivo) contratual	Ativo (passivo) contratual
Saldo em 1º de janeiro de 2022	2.327	2.327
Adições	25.660	25.660
Baixas	(23.789)	(23.789)
Saldo em 30 de junho de 2022	4.198	4.198

	Controladora	Consolidado
	Ativo (passivo) contratual	Ativo (passivo) contratual
Saldo em 1º de janeiro de 2021	7.288	7.288
Adições	5.694	5.694
Baixas	(9.251)	(9.251)
Saldo em 30 de junho de 2021	3.731	3.731

Os saldos de ativos e passivos contratuais tem previsão de realização conforme tabela abaixo.

Os valores abaixo representam os saldos individuais e consolidados.

	2022	2023	2024
Ativo (passivo) contratual	4.059	294	(155)

A Companhia em linha com parágrafo 121 da IFRS15, não está apresentando os efeitos das informações sobre contratos de clientes com prazos de duração inferiores a 1 ano.

## TIM S.A.

### NOTAS EXPLICATIVAS ÀS INFORMAÇÕES TRIMESTRAIS Em 30 de junho de 2022 - continuação (Em milhares de reais, exceto quando mencionado de outra forma)

#### 25. Provisão para processos judiciais e administrativos

A Companhia é parte integrante em processos judiciais e administrativos nas esferas cível, trabalhista, tributária e regulatória, que surgem no curso normal de seus negócios.

A provisão é constituída com base em opiniões dos consultores jurídicos da Companhia e da Administração, por montantes julgados como suficientes e adequados para cobrir perdas e riscos considerados prováveis. As situações onde as perdas são consideradas prováveis e possíveis são objeto de registro e divulgação, respectivamente, por seus valores atualizados, e aquelas em que as perdas são consideradas remotas não são divulgadas.

A provisão para processos judiciais e administrativos constituída, atualizada, está composta como segue:

	06/2022	Controladora 12/2021	Consolidado 06/2022
<b>Provisão para processos judiciais e administrativos</b>	1.063.793	960.881	1.063.793
Cível (a)	366.481	309.019	366.481
Trabalhistas (b)	199.204	192.132	199.204
Tributária (c)	467.504	429.951	467.504
Regulatória (d)	30.604	29.779	30.604

As variações na provisão para processos judiciais e administrativos encontram-se resumidas a seguir:

	dez-21	Adições, líquidas de reversões	Pagamentos	Atualização monetária	jun-22
	960.881	120.643	(110.567)	92.836	1.063.793
Cível (a)	309.019	67.725	(60.359)	50.096	366.481
Trabalhistas (b)	192.132	38.240	(47.039)	15.871	199.204
Tributária (c)	429.951	14.424	(3.036)	26.165	467.504
Regulatória (d)	29.779	254	(133)	704	30.604

	dez-20	Adições, líquidas de reversões	Pagamentos	Atualização monetária	jun-21
	886.947	170.832	(178.666)	74.833	953.946
Cível (a)	245.432	98.185	(111.159)	46.785	279.243
Trabalhistas (b)	213.026	46.037	(59.054)	8.467	208.476
Tributária (c)	399.288	26.566	(8.453)	19.412	436.813
Regulatória (d)	29.201	44	-	169	29.414

## TIM S.A.

### NOTAS EXPLICATIVAS ÀS INFORMAÇÕES TRIMESTRAIS Em 30 de junho de 2022 - continuação (Em milhares de reais, exceto quando mencionado de outra forma)

A Companhia está sujeita a diversas ações judiciais e procedimentos administrativos propostos pelos consumidores, fornecedores, prestadores de serviços e órgãos de defesa do consumidor e órgãos fazendários, que tratam de variadas matérias que surgem no curso normal dos negócios das entidades. A seguir estão sumariados os principais processos:

#### a. Processos cíveis

##### *a.1 Ações movidas por consumidores*

A Companhia é parte em ações que se referem a reclamações diversas movidas por consumidores, nas esferas judicial e administrativa. As referidas ações no montante provisionado de R\$167.109 (R\$ 150.881 em 31 de dezembro de 2021) referem-se principalmente por suposta cobrança indevida, cancelamento de contrato, qualidade dos serviços, alteração unilateral de contratos e negativação indevida.

##### *a.2 Órgãos de Defesa do Consumidor*

A TIM é parte em ações judiciais e administrativas movidas pelo Ministério Público, Procon e outros órgãos de defesa do consumidor, decorrentes de reclamações consumeristas, em que, se discute, dentre outros temas: (i) supostas falhas na prestação dos serviços de rede; (ii) questionamentos da qualidade no atendimento; (iii) supostas violações ao Decreto SAC; (iv) supostas violações contratuais; (v) suposta publicidade enganosa e; (vi) discussão de cobrança de multa de fidelização, nos casos de furto e roubo do aparelho. O montante provisionado equivale a R\$155.256 (R\$116.985 em 31 de dezembro 2021).

##### *a.3 Ex-parceiros comerciais*

A TIM é ré em ações propostas por ex-parceiros comerciais em que são pleiteados, dentre outros, valores com fundamentos em supostos inadimplementos contratuais. O valor provisionado é de R\$24.245 (R\$ 20.708 em 31 de dezembro de 2021).

##### *a.4 Outros*

A TIM é ré em outras ações de objetos essencialmente não consumeristas propostas pelos mais diversos agentes diferentes dos descritos anteriormente, em que, dentre outras, se discute: (i) subscrição acionária; (ii) pedidos de indenização por responsabilidade civil; (iii) suposto descumprimento de contrato. Equivalem valores provisionados equivalem a R\$17.299 (R\$20.089 em 31 de dezembro de 2021).

##### *a.5 Socioambiental e infraestrutura*

A Companhia é parte em ações envolvendo agentes diversos que discutem aspectos relacionados a licenciamento, dentre os quais Licenciamento Ambiental e Licenciamento de Infraestruturas (instalação/operação). Os valores envolvidos e provisionados equivalem a R\$2.572 (R\$356 em 31 de dezembro de 2021).

##### *a.6 ANATEL*

A Companhia é parte em ações em face da ANATEL, em que se discute: (i) débito relativo à cobrança de 2% das receitas de serviços de valor adicionado - VAS e interconexão; (ii) correção monetária pro-rata aplicada à proposta de preços estipulados no edital para uso das frequências do 4G e (iii) suposto descumprimento de metas de qualidade do serviço. Não existe valor provisionado correspondente a estas ações em 30 de junho de 2022 e 31 de dezembro de 2021.

## TIM S.A.

### NOTAS EXPLICATIVAS ÀS INFORMAÇÕES TRIMESTRAIS Em 30 de junho de 2022 - continuação (Em milhares de reais, exceto quando mencionado de outra forma)

#### b. Processos trabalhistas e previdenciários

São processos envolvendo diversas reclamações trabalhistas propostas tanto por ex-empregados, em relação a questões como diferenças salariais, equiparações, pagamentos de remuneração variável, adicionais legais e horas extras, quanto por ex-empregados de empresas prestadoras de serviços, os quais, valendo-se da legislação trabalhista em vigor, requerem a responsabilização da Companhia por obrigações trabalhistas não adimplidas pelas empresas prestadoras de serviços contratadas.

Do total de 1.419 reclamações trabalhistas em 30 de junho de 2022 (1.314 em 31 de dezembro de 2021) movidas contra a Companhia, a maioria refere-se a demandas que envolvem ex-empregados de prestadores de serviços seguido de processos de empregados próprios e previdenciários. O provisionamento destas causas totaliza R\$ 199.204 atualizado monetariamente (R\$ 192.132 em 31 de dezembro de 2021).

#### c. Processos tributários

	06/2022	12/2021
Tributos Federais	232.536	202.743
Tributos Estaduais	153.295	145.436
Tributos Municipais	7.854	7.626
Processos TIM S.A. (Purchase price allocation)	73.819	74.146
	<u>467.504</u>	<u>429.951</u>

O total da provisão registrada está substancialmente composto pelos seguintes processos cujos valores indicados estão estimados pelos índices estabelecidos pelo governo federal para tributos em atraso, estando atrelados à variação da taxa SELIC.

#### Tributos federais

A provisão está substancialmente composta pelos seguintes processos:

- (i) A provisão para a TIM S.A. suporta sessenta e quatro processos, relativos a questionamentos envolvendo a incidência sobre operações da CIDE, CPMF, CSLL, IRRF, denúncia espontânea da multa no pagamento do FUST e obrigações acessórias. Deste total, destacam-se os valores envolvidos nos processos judiciais que buscam o reconhecimento do direito de não recolher a CPMF supostamente incidente sobre operações simultâneas de compra e venda de moeda estrangeira e troca de titularidade de conta decorrente de incorporação societária, cujos valores provisionados, atualizados, equivalem a R\$ 8.697 (R\$ 8.510 em 31 de dezembro de 2021), assim como o valor relativo a multa e juros sobre a contribuição ao FUST do ano de 2009, onde não está sendo reconhecido o benefício da denúncia espontânea, cujo valor provisionado e atualizado é de R\$ 15.610 (R\$ 15.149 em 31 de dezembro de 2021).
- (ii) A Companhia constituiu uma provisão para um processo que visa a cobrança da contribuição previdenciária retida à alíquota de 11% a que, supostamente, deveriam ter sido submetidos os pagamentos realizados pela Companhia a outras pessoas jurídicas a título de remuneração por atividades diversas, cujo valor provisionado e atualizado é de R\$ 40.736 (R\$ 39.554 em 31 de dezembro de 2021).



## TIM S.A.

### NOTAS EXPLICATIVAS ÀS INFORMAÇÕES TRIMESTRAIS

Em 30 de junho de 2022 - continuação

(Em milhares de reais, exceto quando mencionado de outra forma)

- (iii) Adicionalmente, no segundo trimestre de 2019, a Companhia constituiu a provisão para o processo de FUST, que busca a Inconstitucionalidade e ilegalidade da cobrança do FUST (Fundo de Universalização de Serviços de Telecomunicações). Pleito pelo reconhecimento do direito de não recolher FUST, deixando de incluir em sua base de cálculo as receitas transferidas a título de interconexão e EILD (Exploração Industrial de Linha Dedicada), bem como pelo direito de não sofrer a cobrança retroativa das diferenças apuradas em função de não observar a súmula 7/2005 da ANATEL, no valor de R\$ 62.080 (R\$ 60.382 em 31 de dezembro de 2021).
- (iv) A empresa constituiu provisão para processos de compensação federal decorrentes de uma reapuração realizada em 2006, para a qual o suporte documental não se mostrou robusto o suficiente após perícias realizadas. O valor provisionado e atualizado é de R\$ 42.491 (R\$ 18.579 em 31 de dezembro de 2021).

#### Tributos Estaduais

A provisão está substancialmente composta pelos seguintes processos:

A provisão para a TIM S.A. suporta noventa e um processos, dentre os quais se destacam (i) os valores envolvidos nas autuações que questionam o estorno de débitos de ICMS, assim como o suporte documental para a comprovação de créditos apropriados pela Companhia, cujos valores provisionados, atualizados, equivalem a R\$ 36.799 (R\$ 41.352 em 31 de dezembro de 2021), (ii) valores supostamente não oferecidos à tributação pela prestação de serviços de telecomunicações, que, atualizados, equivalem a R\$ 5.484 (R\$ 5.291 em 31 de dezembro de 2021), bem como (iii) cobranças em razão de supostas diferenças tanto de entradas como de saídas de mercadorias, em procedimento de levantamento quantitativo de estoque, cujos valores atualizados equivalem a R\$ 16.783 (R\$ 16.216 em 31 de dezembro de 2021), (iv) valores supostamente creditados de forma indevida relacionados a créditos CIAP, cujos valores atualizados equivalem a R\$ 17.823 (R\$ 16.374 em 31 de dezembro de 2021), (v) créditos relacionados com operações de substituição tributária, cujos valores atualizados equivalem a R\$ 30.384 (R\$ 22.183 em 31 de dezembro de 2021) e (vi) suposta falta de recolhimento ou apropriação supostamente indevida de créditos relativos ao diferencial de alíquota de ICMS (DIFAL), cujos valores atualizados equivalem a R\$ 15.412 (R\$ 13.963 em 31 de dezembro de 2021).

#### Tributos Municipais

Destacam-se os valores envolvidos nas autuações que questionam a retenção e recolhimento do ISS-fonte de serviços de terceiros sem vínculo empregatício, bem como o recolhimento de ISS próprio correspondente a serviços prestados em *co-billing*.

## TIM S.A.

### NOTAS EXPLICATIVAS ÀS INFORMAÇÕES TRIMESTRAIS Em 30 de junho de 2022 - continuação (Em milhares de reais, exceto quando mencionado de outra forma)

#### PPA TIM S.A

Há processos tributários advindos da aquisição da antiga Intelig (atual TIM S.A.) pela antiga controladora do grupo TIM Participações, que compõem o processo de alocação do preço de aquisição da antiga Intelig e somam R\$ 73.819 (R\$74.146 em 31 de dezembro de 2021).

#### d. Processos regulatórios

A ANATEL instaurou processos administrativos em desfavor do Grupo pelo: (i) não cumprimento de certos indicadores de qualidade; (ii) inadimplemento de outras obrigações derivadas dos Termos de Autorização e; (iii) não atendimento à regulamentação do SMP e do STFC, dentre outras.

Em 30 de junho de 2022, o valor indicado relativo aos Procedimentos para Apuração de Descumprimento de Obrigações (“PADOs”), considerando a atualização monetária, classificados com risco de perda provável é de R\$ 30.604 (R\$ 29.779 em 31 de dezembro de 2021).

#### e. Processos judiciais e administrativos cujas perdas são avaliadas como possíveis

A Companhia possui ações de natureza cível, trabalhista, tributária e regulatória envolvendo riscos de perda classificados por seus consultores jurídicos e pela Administração como possíveis, para as quais não há provisão para processos judiciais e administrativo constituída, não sendo esperados efeitos materiais adversos nas informações trimestrais, conforme valores apresentados a seguir:

	<u>06/2022</u>	<u>12/2021</u>
	<u>19.028.880</u>	<u>18.140.556</u>
Cível (e.1)	1.278.014	1.292.202
Trabalhista e previdenciária (e.2)	391.259	392.035
Tributária (e.3)	17.231.233	16.309.439
Regulatória (e.4)	128.374	146.880

Os processos administrativos e judiciais cujas perdas são avaliadas como possíveis e monitorados pela Administração estão divulgados pelos seus valores atualizados.

As principais ações com risco de perda classificadas como possível estão descritas abaixo:

## TIM S.A.

### NOTAS EXPLICATIVAS ÀS INFORMAÇÕES TRIMESTRAIS Em 30 de junho de 2022 - continuação (Em milhares de reais, exceto quando mencionado de outra forma)

#### e.1. Cíveis

	06/2022	12/2021
Ações movidas por consumidores (e.1.1)	140.823	160.696
ANATEL (e.1.2)	283.839	258.683
Órgãos de Defesa do Consumidor (e.1.3)	392.907	493.806
Ex-parceiros comerciais (e.1.4)	210.058	216.054
Sócioambiental e infraestrutura (e.1.5)	112.091	99.743
Outros (e.1.6)	138.296	63.220
	<u>1.278.014</u>	<u>1.292.202</u>

#### e.1.1 Ações movidas por consumidores

Referem-se principalmente a ações por suposta cobrança indevida, cancelamento de contrato, qualidade dos serviços, defeitos e falhas na entrega de aparelhos e negativação indevida.

#### e.1.2 ANATEL

A Companhia é parte em ações em face da ANATEL, em que se discute: (i) débito relativo à cobrança de 2% das receitas de serviços de valor adicionado - VAS e interconexão; (ii) correção monetária pro-rata aplicada à proposta de preços estipulados no edital para uso das frequências do 4G e (iii) suposto descumprimento de metas de qualidade do serviço.

#### e.1.3 Órgãos de Defesa do Consumidor

A TIM é parte em ações judiciais e administrativas movidas pelo Ministério Público, Procon e outros órgãos de defesa do consumidor, decorrentes de reclamações consumeristas, em que se discute, dentre outros temas: (i) supostas falhas na prestação dos serviços de rede; (ii) suposta falha na entrega de aparelhos; (iii) suposto descumprimento das legislações estaduais; (iv) modelo de contratação e supostas cobranças indevidas de Serviços de Valor Adicionado - VAS ; (v) supostas violações ao Decreto SAC; (vi) supostas violações contratuais; e (vii) bloqueio de dados.

#### e.1.4 Ex-Parceiros comerciais

A TIM é ré em ações propostas por diversos ex-parceiros comerciais em que são pleiteados, dentre outros, valores com fundamentos em supostos inadimplementos contratuais.

## TIM S.A.

### NOTAS EXPLICATIVAS ÀS INFORMAÇÕES TRIMESTRAIS Em 30 de junho de 2022 - continuação (Em milhares de reais, exceto quando mencionado de outra forma)

#### e.1.5 Socioambiental e infraestrutura

A Companhia é parte em ações envolvendo agentes diversos que discutem aspectos relacionados a (1) Licenciamento Ambiental e Licenciamento de Estrutura (instalação/operação) e (2) (i) radiação eletromagnética emitida pelas estruturas de Telecom; (ii) renovação de contratos de locação de terrenos para instalação de sites; (iii) Despejo em terrenos alugados para instalação de sites; (iv) apresentação de dados cadastrais, dentre outros.

#### e.1.6 Outros

A TIM é ré em outras ações de objetos essencialmente não consumeristas propostas pelos mais diversos agentes diferentes dos descritos anteriormente, em que, dentre outras se discute: (i) valores supostamente devidos em decorrência de subscrição acionária; (ii) pedidos de indenização por responsabilidade civil; (iii) suposto descumprimento de contrato.

#### e.2. Trabalhista e Previdenciária

##### *e.2.1. Previdenciária*

A TIM S.A recebeu Notificação Fiscal de Lançamento de Débitos sob suposto não recolhimento de contribuições previdenciárias incidentes sobre parcelas recebidas a título de abono indenizatório, gratificação não-ajustada, *hiring* bônus e incentive, no valor possível total de R\$ 75.748 atualizado (R\$ 85.720 atualizado em 31 de dezembro de 2021).

##### *e.2.2. Trabalhistas*

Há 2.911 reclamações trabalhistas em 30 de junho de 2022 (3.067 em 31 de dezembro de 2021) movidas contra a Companhia e com risco possível, referentes a demandas que envolvem ex-empregados e empregados de prestadores de serviços no montante de R\$ 315.511 atualizado (R\$ 306.315 em 31 de dezembro de 2021).

#### e.3. Tributárias

	<u>06/2022</u>	<u>12/2021</u>
	<u>17.231.233</u>	<u>16.309.439</u>
Tributos Federais (e.3.1)	3.211.059	3.026.326
Tributos Estaduais (e.3.2)	9.247.969	8.782.114
Tributos Municipais (e.3.3)	1.396.945	1.234.618
FUST, FUNTTEL e EBC (e.3.4)	3.375.260	3.266.381

Os valores apresentados estão corrigidos, de forma estimada, com base no índice SELIC. O valor histórico envolvido equivale a R\$ 12.415.705 (R\$ 12.133.168 em 31 de dezembro de 2021).

## TIM S.A.

### NOTAS EXPLICATIVAS ÀS INFORMAÇÕES TRIMESTRAIS Em 30 de junho de 2022 - continuação (Em milhares de reais, exceto quando mencionado de outra forma)

#### e.3.1. Tributos Federais

O valor total atuado contra o Grupo TIM relativamente a tributos federais é de R\$ 3.211.059 em 30 de junho de 2022 (R\$ 3.026.326 em 31 de dezembro de 2021). Deste valor, destacam-se principalmente as seguintes discussões:

- (i) Alegação de suposta incorreção de aproveitamento de créditos tributários por realização de incorporação reversa, amortização do ágio pago na aquisição das empresas de telefonia celular, dedução de despesas de amortização de ágio, exclusão da reversão de ágio, demais reflexos e glosas de compensações e deduções pagas por estimativa, utilização supostamente indevida do benefício da SUDENE por falta de formalização do benefício na Secretaria da Receita Federal (RFB), e falta de recolhimento de IRPJ e CSLL devidos por estimativa. O valor envolvido é de R\$ 1.517.945 (R\$ 1.467.409 em 31 de dezembro de 2021). A Companhia foi intimada do acórdão em 28 de abril de 2021 e, com isso, restou confirmado o êxito parcial de R\$1,4 bilhão.
- (ii) Metodologia de compensação de prejuízos fiscais e bases negativas. O valor envolvido é de R\$ 305.595 (R\$ 231.810 em 31 de dezembro de 2021).
- (iii) Cobrança de CSLL sobre as variações monetárias decorrentes das operações de swap contabilizadas pelo regime de caixa. O valor envolvido é de R\$ 71.014 (R\$ 69.124 em 31 de dezembro de 2021).
- (iv) Cobrança de IRRF sobre rendimentos de residentes no exterior, inclusive aqueles remetidos a título de roaming internacional e pagamento a beneficiários não identificados, bem como a cobrança de CIDE sobre pagamento de royalties em remessas para o exterior, inclusive as remessas a título de roaming internacional. O valor envolvido é de R\$ 279.237 (R\$ 268.170 em 31 de dezembro de 2021).
- (v) Cobrança de débitos de IRPJ, PIS/COFINS e CSLL decorrente da não homologação ou homologação parcial de compensações realizadas pela Companhia a partir de créditos de retenções na fonte sobre aplicações financeiras e saldo negativo de IRPJ. O valor envolvido é de R\$423.137 (R\$ 410.662 em 31 de dezembro de 2021).

#### e.3.2. Tributos Estaduais

O valor total atuado contra o Grupo TIM relativamente a tributos estaduais em 30 de junho de 2022 é de R\$ 9.247.969 (R\$ 8.782.114 em 31 de dezembro de 2021). Deste valor, destacam-se principalmente as seguintes discussões:

- (i) Não inclusão na base de cálculo do ICMS de descontos incondicionais oferecidos a clientes, além de multa pelo suposto descumprimento de obrigação acessória correlata, inclusive pela falta de apresentação do registro 60i do arquivo SINTEGRA. O valor envolvido é de R\$ 1.183.906 (R\$ 1.140.553 em 31 de dezembro de 2021).
- (ii) Utilização de benefício fiscal (Programa de Promoção do Desenvolvimento Econômico Integrado e Sustentável do Distrito Federal - PRÓ-DF) concedido pelo próprio ente tributante, porém declarado inconstitucional posteriormente, bem como suposto creditamento indevido de ICMS decorrente da compra interestadual de mercadorias com benefício fiscal concedido

## TIM S.A.

### NOTAS EXPLICATIVAS ÀS INFORMAÇÕES TRIMESTRAIS

Em 30 de junho de 2022 - continuação

(Em milhares de reais, exceto quando mencionado de outra forma)

no Estado de origem. O valor envolvido é de R\$ 373.684 (R\$ 356.251 em 31 de dezembro de 2021).

- (iii) Estorno de crédito e creditamento extemporâneo relativos a aquisições de ativo permanente. O valor envolvido para a TIM S.A. é de R\$ 640.679 (R\$ 654.011 em 31 de dezembro de 2021).
- (iv) Lançamentos de créditos e estorno de débitos do ICMS, bem como a identificação e sustentação documental de valores e informações lançados em contas de clientes, tais como as alíquotas do imposto e os créditos concedidos como antecipação de futuras recargas (crédito especial), bem como créditos relacionados com operações de substituição tributária e operações isentas e não tributadas. Em 30 de junho de 2022, o montante envolvido é de R\$ 3.603.509 (R\$ 3.449.439 em 31 de dezembro de 2021).
- (v) Aproveitamento de crédito na aquisição de energia elétrica diretamente empregada no processo produtivo das companhias. O valor envolvido é de R\$ 142.073 (R\$ 138.242 em 31 de dezembro de 2021).
- (vi) Suposto conflito entre as informações constantes de obrigações acessórias e o recolhimento do tributo, bem como questionamento específico de multa pelo descumprimento de obrigações acessórias. O valor envolvido é de R\$ 861.390. (R\$727.057 em 31 de dezembro de 2021).
- (vii) Suposta falta de recolhimento de ICMS decorrente da glosa de débitos estornados relacionados ao serviço pré-pago, crédito indevido de ICMS nas saídas de mercadorias supostamente beneficiadas com redução da base de cálculo, bem como alegação de indevida não inclusão de Serviços de Valor Agregado (SVA) da base de cálculo do ICMS. O valor envolvido é de R\$ 573.994 (R\$ 547.575 em 31 de dezembro de 2021).
- (viii) Lançamento de créditos relativos ao retorno de aparelhos celulares cedidos em comodato. O valor envolvido é de R\$ 121.493 (R\$ 116.700 em 31 de dezembro de 2021).
- (ix) Cobrança de ICMS relativo aos serviços de assinatura e sua alegada indevida não inclusão na base de cálculo do ICMS devido à sua natureza. O valor envolvido é de R\$ 312.018 (R\$ 286.519 em 31 de dezembro de 2021).

#### e.3.3. Tributos Municipais

O valor total autuado contra o Grupo TIM relativamente a tributos municipais com classificação de risco possível é de R\$ 1.396.945 em 30 de junho de 2022 (R\$ 1.234.618 em 31 de dezembro de 2021). Deste valor, destacam-se principalmente as seguintes discussões:

- (i) Cobrança de ISS, bem como da multa punitiva pela ausência do suposto imposto devido, sobre diversas contas de receita da Companhia. O valor envolvido é de R\$ 1.081.765 (R\$ 618.343 em 31 de dezembro de 2021).
- (ii) Cobrança de ISS sobre importação de serviços ou serviços realizados em outros Municípios. O valor envolvido é de R\$ 83.045 (R\$ 399.141 em 31 de dezembro de 2021).

## TIM S.A.

### NOTAS EXPLICATIVAS ÀS INFORMAÇÕES TRIMESTRAIS Em 30 de junho de 2022 - continuação (Em milhares de reais, exceto quando mencionado de outra forma)

- (iii) Constitucionalidade da cobrança da Taxa de Fiscalização do Funcionamento (TFF) por autoridades municipais de localidades diversas. O valor envolvido é de R\$ 150.022 (R\$ 137.944 em 31 de dezembro de 2021).

#### e.3.4. FUST e FUNTTEL

O valor total autuado contra o Grupo TIM relativamente às contribuições para o FUST e FUNTTEL com classificação de risco possível é de R\$ 3.375.260 (R\$ 3.266.381 em 31 de dezembro de 2021). A principal discussão envolve a cobrança da contribuição ao FUST e ao FUNTTEL (Fundo para o Desenvolvimento Tecnológico das Telecomunicações) a partir da emissão pela ANATEL da Súmula nº. 07/2005, visando entre outros, e principalmente, a cobrança da contribuição para o FUST e para o FUNTTEL sobre as receitas de interconexão auferidas por prestadoras de serviços de telecomunicações móvel, a partir da vigência da Lei nº. 9.998/2000.

#### e.4. Regulatórias

A ANATEL instaurou processos administrativos contra a Companhia pelo: (i) não cumprimento de certos indicadores de qualidade; (ii) inadimplemento de outras obrigações derivadas dos Termos de Autorização e; (iii) não atendimento à regulamentação do SMP e do STFC, dentre outras.

Em 30 de junho de 2022, o valor indicado relativo aos PADOs (Procedimento para Apuração de Descumprimento de Obrigações), considerando a atualização monetária, classificados com risco possível era de R\$ 128.374 (R\$ 146.880 em 31 de dezembro de 2021).

Em 22 de agosto de 2019, o Conselho Diretor da ANATEL aprovou, por unanimidade, o Termo de Ajustamento de Conduta (TAC) da TIM, que vinha sendo negociado desde junho de 2018 com o regulador. O acordo abrange um valor de referência das sanções de R\$ 627 milhões. O compromisso prevê ações de melhorias em três pilares de atuação - experiência do cliente, qualidade e infraestrutura - por meio de iniciativas associadas a aprimoramentos no processo de licenciamento das estações, uso eficiente de recursos de numeração, evolução dos canais digitais de atendimento, redução dos índices de reclamação, reparação de usuários e reforço de redes de transporte e de acesso. Além disso, contempla o compromisso adicional de levar banda larga móvel, por meio da rede 4G, a 366 municípios com menos de 30 mil habitantes assim alcançando mais de 3,4 milhões de pessoas. A nova infraestrutura será implementada em três anos - sendo mais de 80% nos primeiros dois anos - estando garantido pela Companhia o regime de compartilhamento com as demais prestadoras.

Em 19 de junho de 2020 o Conselho de Administração da Companhia aprovou o referido TAC após deliberação final do Regulador e a assinatura do termo ocorreu em 25 de junho. O acordo abrange sanções que totalizam um valor de aproximadamente R\$ 639 milhões, atualizados, que serão arquivadas em função de compromissos representados em ações de melhoria de qualidade e experiência do cliente bem como incremento de infraestrutura de rede em mais de 2.000 localidades.

Em junho de 2022, a TIM concluiu o 2º ano do Termo de Ajustamento de Conduta n.º 001/2020 (TAC) celebrado junto à Anatel, tendo executado as atividades planejadas para o estrito cumprimento visando o atingimento das metas associadas. Com o fechamento do 1º Ano TAC, os seguintes compromissos receberam atesto por parte da Agência: Reparação/FDD/Notificações; Numeração; Interconexão; IR; IGQ; Óbice; Controles Internos; LTE 700 MHz; Novo 4G; *Backhaul*; Licenciamento Backlog; Abrangência; Atendimento Presencial; e Relacionamento Digital. A Companhia seguirá na plena implementação dos mecanismos de acompanhamento interno por meio do reporte trimestral da evolução dos cronogramas pelo Escritório de Governança em Reunião de Diretoria e Conselho de Administração. A Companhia vem

## TIM S.A.

### NOTAS EXPLICATIVAS ÀS INFORMAÇÕES TRIMESTRAIS Em 30 de junho de 2022 - continuação (Em milhares de reais, exceto quando mencionado de outra forma)

cumprindo, até o momento, o cronograma de implementação do TAC sem necessidade de nenhuma obrigação adicional.

Ao obter a prorrogação de prazo das autorizações de uso das radiofrequências associadas ao SMP, a TIM S.A. torna-se devedora do ônus contratual sobre a receita líquida decorrente dos planos de serviço comercializados no âmbito de cada autorização. No entanto, desde 2011 a ANATEL passou a incluir na base de cálculo do referido ônus também as receitas obtidas com Interconexão, e a partir de 2012, as receitas obtidas com Serviços de Valor Adicionado. No entender da Companhia, a inclusão de tais receitas é indevida em razão de não ser expressamente prevista nos Termos de Autorizações originais, pelo que as cobranças recebidas são discutidas na esfera administrativa e/ou judicial.

#### 26. Outros passivos

	Controladora		Consolidado
	06/2022	12/2021	06/2022
<b>Outros passivos</b>	<b>74.705</b>	<b>74.971</b>	<b>654.770</b>
Provisão para futura desmobilização de ativos	27.781	31.512	285.562
Adiantamento de clientes	10.384	8.355	10.384
Contrato oneroso de capacidade (i)	-	-	204.620
Outras provisões de risco	-	-	100.693
Outros	36.540	35.104	53.511
Parcela circulante	(16.417)	(12.951)	(16.506)
Parcela não circulante	58.288	62.020	638.264

(i) Como parte da aquisição da companhia, foi identificado um contrato de capacidade transferido a Cozani na transação, onde existe uma obrigação *take or pay* por uma vigência definida e o montante registrado se refere a parte de capacidade que não será utilizada.

#### 27. Patrimônio líquido

##### a. Capital social

O capital social é registrado pelo valor efetivamente captado junto aos acionistas, líquido dos custos diretamente atrelados ao processo de captação.

O capital social subscrito e integralizado em 30 de junho de 2022, está representado por 2.420.804.398 ações ordinárias (2.420.804.398 ações ordinárias em 31 de dezembro de 2021).

A Companhia está autorizada a aumentar seu capital social, mediante deliberação do Conselho de Administração, independentemente de reforma estatutária, até o limite de 4.450.000.000 ações ordinárias.



## TIM S.A.

### NOTAS EXPLICATIVAS ÀS INFORMAÇÕES TRIMESTRAIS Em 30 de junho de 2022 - continuação (Em milhares de reais, exceto quando mencionado de outra forma)

#### b. Reservas de capital

A utilização das reservas de capital obedece aos preceitos do art. 200 da Lei nº 6.404/76, que dispõe sobre as sociedades por ações. Esta reserva é composta da seguinte forma:

	06/2022	12/2021
	431.351	401.806
Reserva especial de ágio	353.604	353.604
Plano de incentivo a longo prazo	77.747	48.202

#### b.1 Reserva especial de ágio

A reserva especial de ágio foi constituída a partir da incorporação do acervo líquido da antiga controladora TIM Participações S.A. (nota 16.d).

#### b.2 Plano de incentivo a longo prazo

Os saldos registrados nestas rubricas representam as despesas da Companhia relacionadas ao programa de incentivo a longo prazo, concedido aos empregados (nota 28).

#### c. Reservas de lucros

#### c.1 Reserva legal

Refere-se à destinação de 5% do lucro líquido relativo ao exercício findo em 31 de dezembro de cada ano, até que a reserva iguale 20% do capital social, excluindo a partir de 2018 o saldo destinado à reserva de incentivos fiscais. Adicionalmente, a Companhia poderá deixar de constituir a reserva legal quando esta, somada às reservas de capital, exceder 30% do capital social.

Esta reserva só pode ser utilizada para aumentar o capital ou compensar prejuízos acumulados.

#### c.2 Reserva estatutária para expansão

A formação desta reserva tem previsão no parágrafo 2º do art. 46 do estatuto social da Companhia e tem como finalidade a expansão dos negócios sociais.

O saldo do lucro que não tenha destinação compulsória a outras reservas e que não seja destinado ao pagamento de dividendos é destinado a esta reserva, que não poderá ultrapassar 80% do capital social. Atingindo este limite, caberá à Assembleia Geral deliberar sobre o saldo, procedendo à sua distribuição aos acionistas ou ao aumento de capital.

## TIM S.A.

### NOTAS EXPLICATIVAS ÀS INFORMAÇÕES TRIMESTRAIS Em 30 de junho de 2022 - continuação (Em milhares de reais, exceto quando mencionado de outra forma)

#### c.3 Reserva de benefício fiscal

A Companhia usufrui de benefícios fiscais que preveem restrições na distribuição dos lucros da mesma. Segundo a legislação que estabelece estes benefícios fiscais, o valor do imposto que deixar de ser pago em virtude de isenções e reduções da carga tributária não poderá ser distribuído aos sócios e constituirá reserva de incentivo fiscal da pessoa jurídica. Tal reserva somente pode ser utilizada para absorção de prejuízos ou aumento do capital social. Em 30 de junho de 2022, o valor acumulado dos benefícios usufruídos pela Companhia equivale a R\$ 1.958.301 (R\$1.958.301 em 31 de dezembro de 2021).

O referido benefício fiscal, corresponde basicamente pela redução do Imposto de Renda Pessoa Jurídica (IRPJ) incidente sobre o lucro da exploração apurado nas unidades incentivadas. A Companhia atua na área da extinta Superintendência de Desenvolvimento da Amazônia (SUDENE/SUDAM), sendo os laudos de incentivo fiscal concedidos por estado da federação, por período de 10 anos, passíveis de renovação.

#### d. Dividendos

Os dividendos são calculados de acordo com o estatuto social e com a Lei das Sociedades por Ações.

Segundo seu último estatuto social, aprovado em 31 de agosto de 2020, a Companhia deve distribuir como dividendo obrigatório a cada exercício social findo em 31 de dezembro, desde que haja valores disponíveis para distribuição, quantia equivalente a 25% sobre o lucro líquido ajustado.

Conforme previsto no estatuto social da Companhia, os dividendos não reclamados no prazo de 3 anos reverterão em favor da Companhia.

Em 31 de dezembro de 2021 os dividendos e JCP foram calculados como segue:

	<u>12/2021</u>
Lucro líquido do exercício	2.957.174
(-) incentivos fiscais não distribuíveis	(176.741)
(-) Constituição da reserva legal	(139.021)
Lucro líquido ajustado	2.641.412
Dividendos mínimos calculados com base em 25% do lucro ajustado	660.353
Composição dos dividendos a pagar e JCP:	
Juros sobre capital próprio	1.047.500
Total de dividendos e JSCP distribuídos e propostos	1.047.500
Imposto de Renda Retido na Fonte (IRRF) sobre JSCP	(142.977)
Total de dividendos e JCP líquidos	904.523

Os juros sobre capital próprio pagos e/ou a pagar são contabilizados em contrapartida às despesas financeiras as quais, para fins de apresentação das informações trimestrais são reclassificadas e divulgadas como destinação do lucro líquido do exercício, nas mutações do patrimônio.

## TIM S.A.

### NOTAS EXPLICATIVAS ÀS INFORMAÇÕES TRIMESTRAIS Em 30 de junho de 2022 - continuação (Em milhares de reais, exceto quando mencionado de outra forma)

Durante os anos de 2021 e 2022, foram distribuídos os montantes de R\$1.047.500 e R\$465.000, respectivamente, conforme apresentado abaixo:

Aprovação	Pagamento	Provento
09/06/2021	20/07/2021	350.000
24/09/2021	27/10/2021	137.500
15/12/2021	25/01/2022	560.000
		<u>1.047.500</u>
22/03/2022	27/04/2022	195.000
15/06/2022	20/07/2022	270.000
		<u>465.000</u>

O saldo em 30 de junho de 2022 da rubrica de “dividendos e juros sobre capital próprio a pagar”, totalizando R\$293.830 (R\$533.580 em 31 de dezembro 2021) é composto pelos valores não liquidados de anos anteriores no montante de R\$61.386 (R\$49.955 em 31 de dezembro 2021) além do montante de R\$ 232.444 líquidos, distribuídos em 2022.

Conforme previsto na Lei nº 6.404/76 e estatuto social da Companhia, os dividendos e juros sobre o capital próprio declarados e não reclamados pelos acionistas em até 3 anos, são revertidos ao patrimônio líquido no momento de sua prescrição, sendo destinado a uma reserva suplementar para expansão dos negócios.

Para a demonstração dos fluxos de caixa, os juros sobre o capital próprio e dividendos pagos aos seus acionistas estão sendo alocados no grupo de “Atividades de Financiamentos”.

#### 28. Plano de Incentivo de Longo Prazo

##### Plano 2014-2016, Plano 2018-2020 e Plano 2021-2023

Em 10 de abril de 2014, 19 de abril de 2018 e 30 de março de 2021, foram aprovados pela Assembleia Geral de Acionistas da TIM S.A. (TIM Participações S.A. antes da incorporação pela TIM S.A. em 31 de agosto de 2020) os planos de incentivo de longo prazo: “Plano 2014-2016”, “Plano 2018-2020” e “Plano 2021-2023” respectivamente, concedidos a altos administradores e àqueles que ocupam posições chave na Companhia.

O Plano 2014-2016 trata da outorga de opções de ações, enquanto os Planos 2018-2020 e 2021-2023 preveem a outorga de ações (*performance shares e / ou restricted shares*).

O exercício das opções do Plano 2014-2016 está condicionado ao atingimento de metas que pode afetar apenas o preço de aquisição das ações. O Preço de Exercício é calculado aplicando-se um ajuste, para mais ou para menos, no Preço Base da Ação, em consequência do desempenho acionário, considerando os critérios previstos no Plano.

Já os Planos 2018-2020 e 2021-2023 propõem conceder aos participantes ações de emissão da Companhia, sujeitos à permanência do participante na Companhia e desempenho (atingimento de metas específicas). A quantidade de ações pode variar, para mais ou para menos, em consequência do

## TIM S.A.

### NOTAS EXPLICATIVAS ÀS INFORMAÇÕES TRIMESTRAIS Em 30 de junho de 2022 - continuação (Em milhares de reais, exceto quando mencionado de outra forma)

desempenho e eventualmente da concessão de dividendos, considerando os critérios previstos em cada Outorga.

O prazo de vigência das opções do Plano 2014-2016 é de 6 anos e a TIM S.A. não tem nenhuma obrigação legal ou não formalizada de recomprar ou liquidar as opções em dinheiro. Para os Planos 2018-2020 e 2021-2023 o prazo de vigência possui a mesma periodicidade de 3 anos relacionada à sua carência (*Vesting*). Por sua vez, os novos Planos, além de considerar a transferência de ações, preveem também a possibilidade de realizar o pagamento aos participantes do valor equivalente em dinheiro.

O valor total da despesa foi calculado considerando o *fair value* das opções e o valor das ações, sendo reconhecido nos resultados ao longo do período *vesting* (carência).

Tabela Programa Opções de Ações (*Stock Options*)

Data de outorga	Opções outorgadas	Data de vencimento	Preço Base	Saldo no início do período	Concedidas durante o período	Exercidas durante o período	Caducadas durante o período	Vencidas durante o período	Saldo no final do período
Plano 2014-2016 – 3ª Outorga	3.922.204	nov/22	R\$ 8,10	112.552	-	-	-	-	112.552
Plano 2014-2016 – 2ª Outorga	3.355.229	out/21	R\$ 8,45	-	-	-	-	-	-
Plano 2014-2016 – 1ª Outorga	1.687.686	set/20	R\$ 13,42	-	-	-	-	-	-
<b>Total</b>	<b>8.965.119</b>			112.552	-	-	-	-	112.552

Preço médio ponderado do saldo de outorgas

-

Tabela Programa de Ações (*Performance Shares e Restricted Shares*)

Identificação Outorga	Ações outorgadas	Data de vencimento	Preço Outorga	Saldo no início do período	Outorgadas durante o período	Transferidas durante o período*			Pagas em Dinheiro*			Canceladas durante o período	Saldo no final do período
						Volume Vested	Varição Performance	Adicional Dividendos	Volume Vested	Varição Performance	Adicional Dividendos		
Plano 2021-2023 Outorga(s) 2022	1.129.846	abr/25	R\$ 13,23	-	1.129.846	-	-	-	-	-	-	-	1.129.846
Plano 2021-2023 Outorga(s) 2021	3.431.610	mai/24	R\$ 12,95	3.119.734	-	-	-	-	2.883	473	130	-	3.116.851
Plano 2018-2020 Outorga(s) 2020	796.054	abr/23	R\$ 14,40	519.098	-	-	-	-	2.593	649	235	-	516.505
Plano 2018-2020 Outorga(s) 2019	930.662	jul/22	R\$ 11,28	427.030	-	-	-	-	-	-	-	-	427.030
Plano 2018-2020 Outorga(s) 2018	849.932	abr/21	R\$ 14,41	-	-	-	-	-	-	-	-	-	-
<b>Total</b>	<b>7.138.104</b>			<b>4.065.862</b>	<b>1.129.846</b>	-	-	-	<b>5.476</b>	<b>1.122</b>	<b>366</b>	-	<b>5.190.232</b>
Preço médio ponderado do saldo de outorgas			<b>R\$ 13,02</b>										

## TIM S.A.

### NOTAS EXPLICATIVAS ÀS INFORMAÇÕES TRIMESTRAIS Em 30 de junho de 2022 - continuação (Em milhares de reais, exceto quando mencionado de outra forma)

Os dados significativos incluídos no modelo, para as Outorgas de opções de ações foram:

Data de outorga	Preço Base – média ponderada da ação no período de medição da Outorga	Volatilidade	Vida esperada da opção	Taxa de juros anual sem risco
Outorga 2014	R\$ 13,42	44,60% a.a.	6 anos	10,66% a.a
Outorga 2015	R\$ 8,45	35,50% a.a.	6 anos	16,10% a.a
Outorga 2016	R\$ 8,10	36,70% a.a.	6 anos	11,73% a.a

Nota: Os dados significativos são característicos de plano baseado em opções, considerando utilização do valor justo (*fair value*) como o método adequado para calcular as despesas com a remuneração por opções.

O Preço Base da Ação de cada Outorga foi calculado através das médias ponderadas do preço das ações da TIM S.A. (TIM Participações S.A. antes da incorporação pela TIM S.A. em 31 de agosto de 2020), considerando os seguintes períodos:

- **Plano 2014-2016 – 1ª Outorga** - volume negociado e preço de negociação das ações da TIM Participações. nos 30 dias anteriores à data definida pelo Conselho de Administração da TIM Participações. (29 de setembro de 2014).
- **Plano 2014-2016 – 2ª Outorga** - volume negociado e preço de negociação das ações da TIM Participações. nos 30 dias anteriores à data definida pelo Conselho de Administração da TIM Participações. (29 de setembro de 2015).
- **Plano 2014-2016 – 3ª outorga** - volume negociado e preço de negociação das ações da TIM Participações. nos 30 dias anteriores à data definida pelo Conselho de Administração da TIM Participações (29 de setembro de 2016).
- **Plano 2018-2020 – 1ª outorga** - volume negociado e preço de negociação das ações da TIM Participações. no período de 01 de março de 2018 à 31 de março de 2018.
- **Plano 2018-2020 – 2ª outorga** - volume negociado e preço de negociação das ações da TIM Participações. no período de 01 de junho de 2019 à 30 de junho de 2019.
- **Plano 2018-2020 – 3ª outorga** - volume negociado e preço de negociação das ações da TIM Participações. no período de 01 de março de 2020 à 31 de março de 2020.
- **Plano 2021-2023 – 1ª outorga** - volume negociado e preço de negociação das ações da TIM S.A. no período de 01 de março de 2021 à 31 de março de 2021.
- **Plano 2021-2023 – 2ª outorga** - volume negociado e preço de negociação das ações da TIM S.A. no período de 01 de março de 2022 à 31 de março de 2022.

Em 30 de junho de 2022, as despesas atreladas aos referidos planos de benefícios de longo prazo totalizaram R\$ 30.365 (R\$ 8.724 em 30 de junho de 2021).

## TIM S.A.

### NOTAS EXPLICATIVAS ÀS INFORMAÇÕES TRIMESTRAIS Em 30 de junho de 2022 - continuação (Em milhares de reais, exceto quando mencionado de outra forma)

#### 29. Receita líquida

##### Receitas de serviços prestados

As principais receitas de serviços advêm de assinaturas mensais, prestação de serviços separados de voz, SMSs, dados, pacotes de utilização combinada destes serviços, encargos de *roaming* e receitas de interconexão. As receitas são reconhecidas conforme sua utilização, líquidas de impostos sobre vendas e descontos concedidos sobre os serviços. Estas receitas somente são contabilizadas quando o montante do serviço prestado pode ser estimado de forma confiável.

As receitas são reconhecidas mensalmente, através do faturamento, e as receitas a faturar entre a data de faturamento e o final do mês (*unbilled*) são identificadas, processadas e reconhecidas no mês em que o serviço foi prestado. Estas receitas não faturadas são registradas com base em estimativa, que leva em consideração dados de consumo, número de dias transcorridos desde a última data de faturamento

As receitas de tráfego de interconexão e *roaming* são registradas de forma isolada, sem que sejam compensados os valores devidos a outras operadoras de telecomunicações (estes últimos são registrados como custo das operações).

Os minutos não utilizados pelos clientes e/ou os créditos de recarga em poder dos parceiros comerciais, relativos aos serviços do sistema pré-pago são registrados como receita diferida e apropriados ao resultado quando da efetiva utilização destes serviços pelos clientes.

A rubrica de receitas de serviços líquidas, também inclui as receitas originadas por contratos de novas parcerias (financeira, educação e publicidade), o valor de receitas reconhecidas no período findo em 30 de junho de 2022 é de R\$ 70.090 (R\$ 46.328 em 30 de junho de 2021).

Em relação a parceria financeira, foi instaurado o Procedimento Arbitral nº 28/2021/SEC8, perante o Centro de Arbitragem e Mediação da Câmara de Comércio Brasil-Canadá (“CCBC” e “Procedimento Arbitral”, respectivamente), pela TIM em face do Banco C6 S.A., Carbon Holding Financeira S.A. e Carbon Holding S.A. (em conjunto, “Requeridos”), por meio do qual discutir-se-á a interpretação de determinadas cláusulas dos contratos que regem a parceria entre as partes. Em caso de perda, a parceria poderá ser rescindida.

##### Receitas de vendas de mercadorias

As receitas com vendas de mercadorias (telefones, *mini-modems*, *tablets* e outros equipamentos) são reconhecidas quando as obrigações de performance associadas ao contrato são transferidas ao comprador. A receita de venda de aparelhos aos parceiros comerciais é contabilizada no momento de sua entrega física ao parceiro, líquida de descontos, e não no momento da venda ao cliente final, pois a Companhia não detém qualquer controle sobre a mercadoria vendida.

##### Identificação dos contratos

A Companhia efetua o monitoramento dos contratos comerciais em vigor, de modo a identificar as principais cláusulas contratuais e demais elementos presentes nos contratos que poderiam ser relevantes na aplicação do pronunciamento contábil IFRS 15 / CPC47 – Receita de Contrato com Clientes.

##### Identificação da obrigação de desempenho

## TIM S.A.

### NOTAS EXPLICATIVAS ÀS INFORMAÇÕES TRIMESTRAIS Em 30 de junho de 2022 - continuação (Em milhares de reais, exceto quando mencionado de outra forma)

Com base na revisão dos seus contratos, a Companhia verificou, principalmente, a existência das seguintes obrigações de desempenho:

- (i) venda de equipamentos; e
- (ii) prestação de serviços de telefonia móvel, fixa e internet.

Sendo assim, a Companhia passou a reconhecer as receitas quando, ou à medida que, seja satisfeita a obrigação de desempenho ao transferir o bem ou o serviço prometido ao cliente; sendo o ativo considerado transferido quando ou à medida que o cliente obtiver o controle desse ativo.

#### Determinação e alocação do preço da transação à obrigação de desempenho

A Companhia entende que em algumas situações realiza venda de pacotes de serviços e venda de aparelhos celulares com desconto. De acordo com a IFRS 15 /CPC 47, a Companhia é requerida a realizar a alocação do desconto e reconhecer as receitas relacionadas a cada obrigação de desempenho com base em seus preços de venda independentes.

#### Custo para obtenção de contrato

Todos os custos incrementais relacionados com a obtenção de um contrato (comissões de vendas e outros custos de aquisição de terceiros) são contabilizados como despesas antecipadas (conforme descrito na nota 11) e diferidos no resultado no mesmo período que a receita associada a este ativo. Da mesma forma, certos custos de cumprimento do contrato, também são diferidos na medida em que eles se relacionem com obrigações de desempenho que estão satisfeitas ao longo do tempo.

	Controladora		Consolidado	
	06/2022	06/2021	06/2022	06/2021
<b>Receita Operacional líquida</b>	9.688.604	8.746.763	10.095.275	8.746.763
Receita operacional bruta	13.507.536	12.289.742	14.014.445	12.289.742
Receita de serviços	12.907.650	11.810.503	13.414.559	11.810.503
Receita de serviços - Móvel	11.975.266	10.898.617	12.482.193	10.898.617
Receita de serviços - Fixa	932.384	911.886	932.366	911.886
Venda de mercadorias	599.886	479.239	599.886	479.239
Deduções da receita bruta	(3.818.932)	(3.542.979)	(3.919.170)	(3.542.979)
Impostos incidentes	(2.273.764)	(2.336.270)	(2.370.902)	(2.336.270)
Descontos concedidos	(1.540.572)	(1.201.742)	(1.543.672)	(1.201.742)
Devoluções e outros	(4.596)	(4.967)	(4.596)	(4.967)

## TIM S.A.

### NOTAS EXPLICATIVAS ÀS INFORMAÇÕES TRIMESTRAIS Em 30 de junho de 2022 - continuação (Em milhares de reais, exceto quando mencionado de outra forma)

#### 30. Custos e despesas operacionais

	Controladora							
	06/2022				06/2021			
	Custos de serviços prestados e mercadorias vendidas	Despesas com comercialização	Despesas gerais e administrativas	Total	Custos de serviços prestados e mercadorias vendidas	Despesas com comercialização	Despesas gerais e administrativas	Total
	(4.645.726)	(2.510.247)	(896.960)	(8.052.933)	(4.188.914)	(2.295.373)	(842.329)	(7.326.616)
Pessoal	(28.490)	(368.776)	(212.382)	(609.648)	(33.809)	(320.278)	(183.824)	(537.911)
Serviços de terceiros	(310.350)	(980.747)	(404.015)	(1.695.112)	(288.905)	(875.694)	(304.643)	(1.469.242)
Interconexão e meios de conexão	(1.214.652)	-	-	(1.214.652)	(914.949)	-	-	(914.949)
Depreciação e amortização	(2.420.049)	(143.665)	(240.907)	(2.804.621)	(2.420.741)	(127.218)	(303.864)	(2.851.823)
Impostos, taxas e contribuições	(19.638)	(389.043)	(11.272)	(419.953)	(17.301)	(383.009)	(14.570)	(414.880)
Aluguéis e seguros	(244.558)	(59.437)	(9.490)	(313.485)	(182.908)	(44.462)	(9.926)	(237.296)
Custo das mercadorias vendidas	(406.634)	-	-	(406.634)	(328.901)	-	-	(328.901)
Publicidade e propaganda	-	(275.492)	-	(275.492)	-	(253.692)	-	(253.692)
Perdas por créditos de liquidação duvidosa	-	(282.440)	-	(282.440)	-	(284.090)	-	(284.090)
Outros	(1.355)	(10.647)	(18.894)	(30.896)	(1.400)	(6.930)	(25.502)	(33.832)

	Consolidado							
	06/2022				06/2021			
	Custos de serviços prestados e mercadorias vendidas	Despesas com comercialização	Despesas gerais e administrativas	Total	Custos de serviços prestados e mercadorias vendidas	Despesas com comercialização	Despesas gerais e administrativas	Total
	(4.977.401)	(2.656.189)	(897.449)	(8.531.039)	(4.188.914)	(2.295.373)	(842.353)	(7.326.640)
Pessoal	(28.490)	(368.776)	(212.382)	(609.648)	(33.809)	(320.278)	(183.824)	(537.911)
Serviços de terceiros	(322.912)	(1.069.618)	(404.501)	(1.797.031)	(288.905)	(875.694)	(304.667)	(1.469.266)
Interconexão e meios de conexão	(1.291.383)	-	-	(1.291.383)	(914.949)	-	-	(914.949)
Depreciação e amortização	(2.706.191)	(141.555)	(240.907)	(3.088.653)	(2.420.741)	(127.218)	(303.864)	(2.851.823)
Impostos, taxas e contribuições	(21.114)	(429.592)	(11.272)	(461.978)	(17.301)	(383.009)	(14.570)	(414.880)
Aluguéis e seguros	(199.323)	(59.437)	(9.490)	(268.250)	(182.908)	(44.462)	(9.926)	(237.296)
Custo das mercadorias vendidas	(406.634)	-	-	(406.634)	(328.901)	-	-	(328.901)
Publicidade e propaganda	-	(279.271)	-	(279.271)	-	(253.692)	-	(253.692)
Perdas por créditos de liquidação duvidosa	-	(297.293)	-	(297.293)	-	(284.090)	-	(284.090)
Outros	(1.354)	(10.647)	(18.897)	(30.898)	(1.400)	(6.930)	(25.502)	(33.832)



## TIM S.A.

### NOTAS EXPLICATIVAS ÀS INFORMAÇÕES TRIMESTRAIS Em 30 de junho de 2022 - continuação (Em milhares de reais, exceto quando mencionado de outra forma)

A Companhia faz contribuições para planos de seguro de pensão públicos ou privados de forma obrigatória, contratual ou voluntária enquanto o empregado integra o quadro de funcionários da Companhia. Tais planos não trazem nenhuma obrigação adicional para a Companhia. Se o funcionário deixar de fazer parte do quadro de empregados da Companhia no período necessário para ter o direito de retirada das contribuições feitas pelas patrocinadoras, os valores aos quais o funcionário não tem mais direito e que podem representar redução nas contribuições futuras da Companhia aos funcionários ativos, ou um reembolso em dinheiro destes valores, são lançados como ativo.

#### 31. Outras receitas (despesas), líquidas

	Controladora		Consolidado	
	06/2022	06/2021	06/2022	06/2021
<b>Receitas</b>				
Receita de subvenção, líquida	5.162	7.967	5.162	7.967
Multas s/ serviços de telecomunicações	33.397	28.263	34.907	28.263
Receita na alienação de ativos	2.636	1.050	2.636	1.050
Outras receitas	32.013	35.823	32.713	35.693
	<u>73.208</u>	<u>73.103</u>	<u>75.418</u>	<u>72.973</u>
<b>Despesas</b>				
FUST/FUNTEL (i)	(64.448)	(67.673)	(67.350)	(67.673)
Impostos, taxas e contribuições	(627)	(1.149)	(641)	(1.149)
Provisão para processos judiciais e administrativos, líquida de reversão	(106.635)	(150.395)	(106.635)	(150.395)
Despesa na alienação de ativos	(4.245)	(6.389)	(4.245)	(6.389)
Outras despesas	(10.772)	(11.699)	(10.946)	(11.699)
	<u>(186.727)</u>	<u>(237.305)</u>	<u>(189.817)</u>	<u>(237.305)</u>
<b>Outras despesas, líquidas</b>	<u>(113.519)</u>	<u>(164.202)</u>	<u>(114.399)</u>	<u>(164.332)</u>

(i) Representam os gastos incorridos com as contribuições sobre as diversas receitas de telecomunicações devidas a ANATEL, conforme legislação em vigor.

#### 32. Receitas financeiras

	Controladora		Consolidado	
	06/2022	06/2021	06/2022	06/2021
<b>Receitas financeiras</b>	810.643	654.895	817.222	654.895
Juros sobre aplicações financeiras	311.446	71.259	317.194	71.259
Juros de clientes	13.484	12.230	13.878	12.230
Juros swap	197.590	31.258	197.590	31.258
Juros sobre arrendamento	13.822	11.448	13.822	11.448
Atualização monetária (i)	92.065	144.654	92.065	144.654
Outros derivativos (ii)	78.347	155.165	78.347	155.165
Varição cambial (iii)	71.172	183.424	71.172	183.424
Swap cambial (iv)	13.767	45.152	13.767	45.152
Outras receitas	18.950	305	19.387	305

## TIM S.A.

### NOTAS EXPLICATIVAS ÀS INFORMAÇÕES TRIMESTRAIS

Em 30 de junho de 2022 - continuação

(Em milhares de reais, exceto quando mencionado de outra forma)

- (i) Parte substancial está relacionada a atualização monetária sobre processos judiciais e administrativos e depósitos judiciais.
- (ii) Trata-se da diferença entre o valor de mercado e o custo das opções de subscrição de ações referente a parceria operacional com Banco C6, iniciada em 2020, a que a Companhia teve direito no período devido ao atingimento de metas. Até 30 de junho de 2022, a Companhia obteve o direito de subscrição referente a 5ª e 6ª metas contratuais, gerando um efeito de R\$78.347 (R\$155.165 em 2021, referente a segunda meta). O valor de mercado foi calculado com base em informações disponíveis na última transação de investimento realizada pelo parceiro e divulgado no mercado. As divulgações deste instrumento financeiro derivativo estão detalhadas na nota 38, o qual foi mensurado pelo valor justo, e será mensurado subsequentemente no resultado da Companhia, tendo também em consideração os riscos relacionados com a arbitragem divulgados em nota 29.
- (iii) Refere-se principalmente a variação cambial de empréstimos e financiamentos em moeda estrangeira, protegida por instrumentos financeiros derivativos, com objetivo de mitigar os riscos.
- (iv) Refere-se principalmente a instrumentos financeiros derivativos para mitigar os riscos de variações cambiais relacionados às dívidas em moeda estrangeira (nota 38).

### 33. Despesas financeiras

	Controladora		Consolidado	
	06/2022	06/2021	06/2022	06/2021
<b>Despesas financeiras</b>	<b>(1.428.564)</b>	<b>(916.412)</b>	<b>(1.504.162)</b>	<b>(916.412)</b>
Juros sobre empréstimos e financiamentos	(32.366)	(28.942)	(32.366)	(28.942)
Juros sobre impostos e taxas	(72.793)	(25.995)	(72.793)	(25.995)
Juros swap	(312.985)	(72.591)	(312.985)	(72.591)
Juros sobre arrendamento	(523.212)	(396.496)	(590.047)	(396.496)
Atualização monetária (i)	(253.519)	(98.021)	(258.417)	(98.021)
Descontos concedidos	(22.687)	(23.934)	(22.901)	(23.934)
Variação cambial (ii)	(53.447)	(65.298)	(53.447)	(65.298)
Swap cambial (iii)	(26.762)	(166.466)	(26.762)	(166.466)
Outras despesas	(130.793)	(38.669)	(134.444)	(38.669)

(i) Parte substancial relacionada a: (i) atualização monetária sobre processos judiciais, no montante de R\$92.836, vide nota 25 (R\$74.833 em 30 de junho de 2021) e (ii) atualização monetária sobre empréstimos e financiamentos e autorizações, no montante R\$ 97.457.

(ii) Refere-se principalmente a variação cambial de empréstimos e financiamentos em moeda estrangeira, protegida por instrumentos financeiros derivativos, com objetivo de mitigar os riscos.

(iii) Refere-se principalmente a instrumentos financeiros derivativos para mitigar os riscos de variações cambiais relacionados às dívidas em moeda estrangeira (nota 38).

## TIM S.A.

### NOTAS EXPLICATIVAS ÀS INFORMAÇÕES TRIMESTRAIS Em 30 de junho de 2022 - continuação (Em milhares de reais, exceto quando mencionado de outra forma)

#### 34. Despesas com imposto de renda e contribuição social correntes e diferidos

	Controladora		Consolidado	
	06/2022	06/2021	06/2022	06/2021
Imposto de renda e contribuição social correntes				
Imposto de renda do período	(82.906)	(103.694)	(82.906)	(103.694)
Contribuição social do período	(29.132)	(9.882)	(29.132)	(9.882)
Incentivo fiscal – SUDENE/SUDAM (i)	50.905	87.417	50.905	87.417
	<u>(61.133)</u>	<u>(26.159)</u>	<u>(61.133)</u>	<u>(26.159)</u>
Imposto de renda e contribuição social diferidos				
Imposto de renda diferido	(23.547)	(13.964)	4.304	(13.964)
Contribuição social diferida	(8.477)	(5.045)	1.551	(5.045)
	<u>(32.024)</u>	<u>(19.009)</u>	<u>5.855</u>	<u>(19.009)</u>
Provisão para contingências de imposto de renda e contribuição social	-	-	-	-
	<u>(32.024)</u>	<u>(19.009)</u>	<u>5.855</u>	<u>(19.009)</u>
	<u>(93.157)</u>	<u>(45.168)</u>	<u>(55.278)</u>	<u>(45.168)</u>

A conciliação da despesa de imposto de renda e contribuição social calculada pela aplicação das alíquotas fiscais combinadas com os valores refletidos no resultado está demonstrada a seguir:

	Controladora		Consolidado	
	06/2022	06/2021	06/2022	06/2021
Lucro antes do imposto de renda e contribuição social	778.060	994.274	740.181	994.274
Alíquota fiscal combinada	34%	34%	34%	34%
Imposto de renda e contribuição social pela alíquota fiscal combinada	(264.540)	(338.053)	(251.662)	(338.053)
(Adições) / exclusões:				
Resultado de equivalência patrimonial	(42.898)	(52)	(7.723)	-
<i>Adições, exclusões permanentes:</i>				
Receitas não tributáveis	19.053	7.400	19.053	7.400
Despesas não dedutíveis para fins de impostos	(11.792)	(14.107)	(11.792)	(14.107)
Benefício fiscal relacionado aos juros sobre o capital	158.100	119.000	158.100	119.000
Incentivo fiscal SUDENE/SUDAM (i)	50.905	87.417	50.905	87.417
Outros valores	(1.985)	93.227	(12.159)	93.175
	<u>171.383</u>	<u>292.885</u>	<u>196.384</u>	<u>292.885</u>
Imposto de renda e contribuição social registrados ao resultado do período	(93.157)	(45.168)	(55.278)	(45.168)
Alíquota efetiva	<u>11,97%</u>	<u>4,54%</u>	<u>7,47%</u>	<u>4,54%</u>

(i) Conforme mencionado na nota 27 c.3, para que subvenções para investimento não sejam computadas no lucro real, as mesmas devem ser registradas como reserva de incentivos fiscais, que somente poderá ser utilizada para absorver prejuízos ou ser incorporada ao capital social. A TIM S.A possui benefícios fiscais que se enquadram nestas regras.

## TIM S.A.

### NOTAS EXPLICATIVAS ÀS INFORMAÇÕES TRIMESTRAIS Em 30 de junho de 2022 - continuação (Em milhares de reais, exceto quando mencionado de outra forma)

#### 35. Lucro por ação

Os saldos apresentados abaixo, representam os montantes individuais e consolidados.

##### (a) Básico

O lucro básico por ação é calculado mediante a divisão do lucro atribuível aos acionistas da Companhia, pela quantidade média ponderada de ações emitidas durante o período.

	06/2022	06/2021
Lucro atribuível aos acionistas da sociedade	684.903	949.106
Quantidade média ponderada de ações emitidas (milhares)	2.420.462	2.420.804
Lucro básico por ação (expresso em R\$)	0,28	0,39

##### (b) Diluído

O lucro diluído por ação é calculado mediante o ajuste da quantidade média ponderada de ações em circulação, para presumir a conversão de todas as ações potenciais dilutivas.

	06/2022	06/2021
Lucro atribuível aos acionistas da sociedade	684.903	949.106
Quantidade média ponderada de ações emitidas (milhares)	2.420.682	2.421.102
Lucro diluído por ação (expresso em R\$)	0,28	0,39

O cálculo do lucro diluído por ação, considerou 220 milhares (298 milhares em 30 de junho de 2021) de ações relacionadas ao plano de incentivo a longo prazo, conforme mencionado na nota 28.

## TIM S.A.

### NOTAS EXPLICATIVAS ÀS INFORMAÇÕES TRIMESTRAIS Em 30 de junho de 2022 - continuação (Em milhares de reais, exceto quando mencionado de outra forma)

#### 36. Saldos e transações com partes relacionadas

Os saldos das transações com empresas do Grupo Telecom Italia e empresas coligadas são os seguintes:

	Ativo			
	Controladora		Consolidado	
	06/2022	12/2021	06/2022	12/2021
Telecom Italia Sparkle (i)	2.827	1.414	2.827	1.414
Gruppo Havas (vi)	55.485	83.613	55.485	83.613
TI Sparkle (iii)	2.401	5.084	2.401	5.084
TIM Brasil (vii)	22.758	23.069	22.758	23.069
Telecom Italia S.p.A. (ii)	2.855	1.502	2.855	1.502
I Systems (ix)	15.656	5.879	15.656	5.879
Cozani (x)	917	-	-	-
Outros	674	674	674	674
<b>Total</b>	<b>103.573</b>	<b>121.235</b>	<b>102.656</b>	<b>121.235</b>

	Passivo			
	Controladora		Consolidado	
	06/2022	12/2021	06/2022	12/2021
Telecom Italia S.p.A. (ii)	66.456	71.288	66.456	71.288
Telecom Italia Sparkle (i)	6.669	3.689	6.669	3.689
TI Sparkle (iii)	9.834	10.205	9.834	10.205
TIM Brasil (iv)	6.581	6.558	6.581	6.558
Grupo Vivendi (v)	1.914	1.238	1.914	1.238
Gruppo Havas (vi)	55.346	19.794	55.346	19.794
I Systems (viii)	39.930	31.596	39.930	31.596
Cozani (x)	1.744	-	-	-
Outros	34.593	4.585	34.593	4.585
<b>Total</b>	<b>223.067</b>	<b>148.953</b>	<b>221.323</b>	<b>148.95</b>

	Receita			
	Controladora		Consolidado	
	06/2022	06/2021	06/2022	06/2021
Telecom Italia S.p.A. (ii)	1.385	575	1.385	575
Telecom Italia Sparkle (i)	1.657	160	1.086	160
TI Sparkle (iii)	1.086	1.660	1.657	1.660
I Systems (ix)	17.945	-	17.945	-
Cozani (x)	2.597	-	-	-
<b>Total</b>	<b>24.670</b>	<b>2.395</b>	<b>22.073</b>	<b>2.395</b>

## TIM S.A.

### NOTAS EXPLICATIVAS ÀS INFORMAÇÕES TRIMESTRAIS Em 30 de junho de 2022 - continuação (Em milhares de reais, exceto quando mencionado de outra forma)

	Custo/Despesa			
	Controladora		Consolidado	
	06/2022	06/2021	06/2022	06/2021
Telecom Italia S.p.A. (ii)	49.784	42.011	49.784	42.011
Telecom Italia Sparkle (i)	7.686	13.474	9.049	13.474
TI Sparkle (iii)	9.049	8.658	7.686	8.658
Grupo Vivendi (v)	2.221	1.175	2.221	1.175
Gruppo Havas (vi)	154.865	111.086	154.865	111.086
I Systems (viii)	177.658	-	177.658	-
Cozani (x)	3.730	-	-	-
Outros	12.116	12.044	12.116	12.044
Total	417.109	188.448	413.379	188.448

- (i) Os valores referem-se a *roaming*, serviços de valor adicionado – VAS, cessão de meios e voz internacional-*wholesale*.
- (ii) Os valores referem-se a *roaming* internacional, assistência técnica e serviços de valor adicionado – VAS e licenciamento de uso de marca registrada, concedendo a TIM.S.A o direito de utilização da marca “TIM” mediante o pagamento de royalties no valor de 0,5% da receita líquida da Companhia, sendo o pagamento efetuado de forma trimestral.
- (iii) Os valores referem-se a aluguel de *links*, aluguel de EILD, aluguel de meios (cabos submarino) e serviço de sinalização.
- (iv) Referem-se principalmente a depósitos judiciais feitos em razão de causas trabalhistas e transferências de funcionários.
- (v) Os valores referem-se aos serviços de valor adicionado – VAS.
- (vi) Dos valores descritos acima, no resultado, referem-se aos serviços de publicidade, dos quais, R\$ 111.765 (R\$ 82.457 em 30 de junho de 2021), estão relacionados aos repasses de mídia.
- (vii) Referem-se a depósitos judiciais feitos em razão de causas trabalhistas.
- (viii) Os valores referem-se a serviços de capacidade de infraestrutura de fibra.
- (ix) Os valores referem-se a serviços prestados pela TIM S.A., principalmente relativos à operação e manutenção de rede, no escopo do Contrato de Serviços de Transição, firmado no momento do *closing* da transação.
- (x) Referem-se a contratos relativos à operação de serviços de telecomunicações, abrangendo interconexão, *roaming*, cessão de meios e acordos de co-faturamento.

A Companhia possui ações de investimento social que contemplam doações, projetos desenvolvidos pelo Instituto TIM e patrocínios. Em 30 de junho de 2022, a Companhia investiu R\$ 2.577 (R\$ 5.066 em 30 de junho de 2021).

## TIM S.A.

### NOTAS EXPLICATIVAS ÀS INFORMAÇÕES TRIMESTRAIS Em 30 de junho de 2022 - continuação (Em milhares de reais, exceto quando mencionado de outra forma)

Os saldos das contas patrimoniais estão registrados nos grupos: contas a receber de clientes, despesas antecipadas, fornecedores e outros ativos e passivos circulantes.

#### 37. Remuneração da Administração

O pessoal-chave da Administração inclui: diretores estatutários e o Conselho de Administração. O pagamento do pessoal-chave da Administração pela prestação dos seus serviços está apresentado a seguir:

	06/2022	06/2021
Benefícios de curto prazo	15.359	14.042
Outros benefícios de longo prazo	-	983
Remuneração baseada em ações	23.061	5.495
	<u>38.420</u>	<u>20.520</u>

#### 38. Instrumentos financeiros e gestão de riscos

Dentre os instrumentos financeiros registrados na Companhia destacam-se os derivativos que são ativos ou passivos financeiros mensurados ao valor justo por meio do resultado. A cada data de balanço tais ativos/passivos são mensurados pelo seu valor justo. Os juros, a correção monetária, a variação cambial e as variações decorrentes da avaliação ao valor justo, quando aplicável, são reconhecidos no resultado quando incorridos, na linha de receitas ou despesas financeiras.

Inicialmente, os derivativos são reconhecidos pelo valor justo na data em que um contrato de derivativo é celebrado e são, subsequentemente, remensurados ao seu valor justo. A Companhia não aplica a “*hedge accounting*”.

A Companhia, realiza transações com instrumentos financeiros derivativos, sem fins especulativos, apenas com o objetivo de i) reduzir riscos relacionados à variação cambial e ii) gerenciar exposição de taxas de juros. Os instrumentos financeiros derivativos da Companhia estão representados especificamente por contratos de *swap* e opções.

Os instrumentos financeiros da Companhia estão sendo apresentados em atendimento ao IFRS 9 / CPC 48.

Os principais fatores de risco que a Companhia está exposta são os seguintes:

(i) Riscos de variações cambiais

Os riscos de variações cambiais relacionam-se com a possibilidade de a Companhia computar i) prejuízos derivados de flutuações nas taxas de câmbio aumentando os saldos de dívida com empréstimos e financiamentos obtidos no mercado e as despesas financeiras correspondentes ou ii) aumento de custo em contratos comerciais que possuam algum tipo de vinculação a variação cambial. Para que esses tipos de riscos sejam mitigados, a Companhia realiza: contratos de *swap* com instituições financeiras com o objetivo de anular os impactos decorrentes da flutuação das taxas de câmbio no balanço e resultado financeiro e contratos comerciais com cláusulas de bandas cambiais com o objetivo de mitigar

## TIM S.A.

### NOTAS EXPLICATIVAS ÀS INFORMAÇÕES TRIMESTRAIS Em 30 de junho de 2022 - continuação (Em milhares de reais, exceto quando mencionado de outra forma)

parcialmente os riscos cambiais ou ainda utilizar instrumentos derivativos para reduzir os riscos remanescente de exposição cambial em contratos comerciais.

Em 30 de junho de 2022 e 31 de dezembro de 2021, os empréstimos e financiamentos da Companhia indexados à variação de moedas estrangeiras encontram-se integralmente protegidos, tanto em prazo quanto em valor, por contratos de swap. Os ganhos ou perdas com esses contratos de swap são registrados no resultado da Companhia.

#### (ii) Riscos de taxa de juros

Os riscos da taxa de juros relacionam-se com:

A possibilidade de variações no valor justo dos financiamentos obtidos pela Companhia indexados à TJLP, IPCA, taxa pré e/ou TLP, quando tais taxas tiverem um risco na visão da companhia de não acompanhar proporcionalmente as taxas referentes aos Certificados de Depósito Interbancários (CDI). A Companhia optou por proteger a exposição atrelada ao IPCA decorrente da emissão de debêntures e financiamentos junto ao BNDES e BNB, e a exposição a taxa pré atrelada a dívida com o BNP Paribas, todos até o vencimento.

A possibilidade de um movimento desfavorável nas taxas de juros causaria um aumento nas despesas financeiras da Companhia, em decorrência da parcela da dívida e das posições passivas que a Companhia possui nos contratos de swap atrelados a taxas de juros flutuantes (percentual do CDI). Todavia, em 30 de junho de 2022 e 31 de dezembro de 2021, a Companhia mantém seus recursos financeiros aplicados em Certificados de Depósitos Interbancários (CDI), o que reduz substancialmente esse risco.

#### (iii) Risco de crédito inerente à prestação de serviços

O risco está relacionado à possibilidade de a Companhia computar prejuízos derivados da incapacidade dos assinantes honrarem os pagamentos dos valores faturados. Para minimizar este risco, a Companhia realiza preventivamente análises de crédito de todos os pedidos imputados pelas áreas de vendas e monitora as contas a receber de assinantes, bloqueando a capacidade de utilização de serviços, entre outras ações, caso os clientes não paguem suas dívidas. Não há clientes que tenham contribuído com mais de 10% das contas a receber líquidas em 30 de junho de 2022 e 31 de dezembro de 2021 ou receitas de serviços prestados durante os períodos findos em 30 de junho de 2022 e 30 de junho de 2021.

#### (iv) Risco de crédito inerente à venda de aparelhos telefônicos e de cartões de telefones pré-pagos

A política do Grupo para venda de aparelhos telefônicos e distribuição de cartões de telefones pré-pagos está diretamente relacionada aos níveis de risco de créditos aceitos durante o curso normal do negócio. A seleção de parceiros, a diversificação da carteira de contas a receber, o monitoramento das condições de empréstimos, as posições e limites de pedidos estabelecidos para os negociantes, a constituição de garantias reais são procedimentos adotados pela Companhia para minimizar possíveis problemas de cobrança com seus parceiros comerciais. Não há clientes que tenham contribuído com mais de 10% das receitas de venda de mercadorias durante os períodos findos em 30 de junho de 2022 e 31 de dezembro de 2021. Não há clientes que tenham contribuído com mais de 10% das contas a receber líquidas de venda de mercadorias em 30 de junho de 2022 e 30 de junho de 2021.

#### (v) Risco de Liquidez



## TIM S.A.

### NOTAS EXPLICATIVAS ÀS INFORMAÇÕES TRIMESTRAIS Em 30 de junho de 2022 - continuação (Em milhares de reais, exceto quando mencionado de outra forma)

- O risco de liquidez surge a partir da necessidade de caixa perante as obrigações assumidas. A Companhia estrutura os vencimentos de seus instrumentos financeiros não derivativos e de seus respectivos instrumentos financeiros derivativos, de modo a não afetar a liquidez.

- O gerenciamento da liquidez e do fluxo de caixa da Companhia são efetuados diariamente para a garantir que a geração operacional de caixa e a captação prévia de recursos, quando necessária, sejam suficientes para a manutenção do seu cronograma de compromissos operacionais e financeiros.

- Todas as aplicações financeiras da Companhia possuem liquidez diária e a Administração poderá, ainda que em casos específicos: i) rever a política de pagamento de dividendos; ii) emitir novas ações; e/ou, iii) vender ativos para aumentar a liquidez.

#### (vi) Risco de crédito financeiro

A previsão de fluxo de caixa é realizada pela diretoria de Finanças, que monitora as previsões contínuas das exigências de liquidez para assegurar que a Companhia tenha caixa suficiente para atender às suas necessidades operacionais. Essa previsão leva em consideração os planos de investimento, financiamento da dívida, cumprimento de cláusulas contratuais, cumprimento das metas internas e, se aplicável, exigências regulatórias externas ou legais.

O risco está relacionado à possibilidade da Companhia computar perdas derivadas da dificuldade de resgate das aplicações financeiras de curto prazo e dos contratos de *swap*, em razão de eventual insolvência das contrapartes. A Companhia minimiza o risco associado a esses instrumentos financeiros mantendo operações apenas com instituições financeiras de reconhecida solidez no mercado, além de seguirem política que estabelece níveis máximos de concentração de risco por instituição financeira.

#### **Valor justo dos instrumentos financeiros derivativos:**

Os instrumentos financeiros derivativos estão apresentados a seguir:

	06/2022		12/2021	
	Ativo	Passivo	Ativo	Passivo
Operações com derivativos	317.583	362.074	198.027	208.787
Outros derivativos (i)	539.371	-	457.892	-
	<u>856.954</u>	<u>362.074</u>	<u>655.919</u>	<u>208.787</u>
Parcela circulante	(234.843)	(313.874)	(134.292)	(194.837)
Parcela não circulante	622.111	48.200	521.627	13.950

- (i) Os outros derivativos, são instrumentos de opções de subscrição de ações, representam a opção da Companhia de subscrever 4,80% das ações do capital do C6, onde o Grupo/Companhia pagou um prêmio de subscrição de ações no valor de R\$20,8 milhões. Conforme requerimentos do IFRS9, o instrumento financeiro deve ser avaliado pelo seu valor justo, que, em 30 de junho de 2022 e 31 de dezembro de 2021, corresponde a R\$539 milhões e R\$ 458 milhões, respectivamente. O impacto da marcação a mercado da opção de conversão de ações calculado de R\$518,2 milhões representa a diferença do valor justo da opção menos o montante pago pelo prêmio de subscrição de ações. Esse instrumento financeiro foi

## TIM S.A.

### NOTAS EXPLICATIVAS ÀS INFORMAÇÕES TRIMESTRAIS Em 30 de junho de 2022 - continuação (Em milhares de reais, exceto quando mencionado de outra forma)

mensurado ao valor justo e será verificado subsequentemente no resultado do exercício da Companhia, tendo também em consideração os riscos relacionados com a arbitragem divulgados em nota 29.

Os instrumentos financeiros derivativos em 30 de junho de 2022 vencíveis a longo prazo obedecem ao seguinte escalonamento:

	Ativo
2023	44.467
2024	32.544
2025 em diante	545.100
	<u>622.111</u>

Os passivos financeiros não derivativos são substancialmente compostos pelas contas a pagar com fornecedores, dividendos a pagar e outras obrigações, cujo vencimento ocorrerá nos próximos 12 meses, exceto pelos empréstimos e financiamentos e arrendamentos, cujo fluxos nominais de pagamentos estão divulgados nas notas 21 e 17.

#### Instrumentos financeiros mensurados pelo valor justo:

	06/2022		
	Nível 1	Nível 2	TOTAL
Total do ativo	<u>1.099.303</u>	<u>856.954</u>	<u>1.956.257</u>
Ativos financeiros ao valor justo por meio do resultado	<u>1.099.303</u>	<u>856.954</u>	<u>1.956.257</u>
Instrumentos financeiros derivativos	-	317.583	317.583
Outros derivativos		539.371	539.371
Títulos e valores mobiliários	1.099.303	-	1.099.303
Total do passivo	<u>-</u>	<u>362.074</u>	<u>362.074</u>
Passivos financeiros ao valor justo por meio do resultado	<u>-</u>	<u>362.074</u>	<u>362.074</u>
Instrumentos financeiros derivativos	-	362.074	362.074

## TIM S.A.

### NOTAS EXPLICATIVAS ÀS INFORMAÇÕES TRIMESTRAIS Em 30 de junho de 2022 - continuação (Em milhares de reais, exceto quando mencionado de outra forma)

	12/2021		
	Nível 1	Nível 2	TOTAL
Total do ativo	4.579.528	655.919	5.235.447
Ativos financeiros ao valor justo por meio do resultado	4.579.528	655.919	5.235.447
Instrumentos financeiros derivativos	-	198.027	198.027
Outros derivativos	-	457.892	457.892
Títulos e valores mobiliários	4.579.528	-	4.579.528
Total do passivo	-	208.787	208.787
Passivos financeiros ao valor justo por meio do resultado	-	208.787	208.787
Instrumentos financeiros derivativos	-	208.787	208.787

O valor justo dos instrumentos financeiros negociados em mercados ativos é baseado nos preços de mercado, cotados na data do balanço. Um mercado é visto como ativo se os preços cotados estiverem prontos e regularmente disponíveis a partir de uma Bolsa, distribuidor, corretor, grupo de indústrias, serviço de precificação ou agência reguladora, e aqueles preços representam transações de mercado reais e que ocorrem regularmente em bases puramente comerciais. Esses instrumentos estão incluídos no Nível 1. Os instrumentos incluídos no Nível 1 compreendem, principalmente, os investimentos patrimoniais de Certificados de Depósitos Bancários (CDB) e compromissadas classificados como títulos para negociação.

O valor justo dos instrumentos financeiros que não são negociados em mercados ativos (por exemplo, derivativos de balcão) é determinado mediante o uso de técnicas de avaliação. Essas técnicas de avaliação maximizam o uso dos dados adotados pelo mercado onde está disponível e confiam o menos possível nas estimativas específicas da entidade. Se todas as informações relevantes exigidas para o valor justo de um instrumento forem adotadas pelo mercado, o instrumento estará incluído no nível 2.

Se uma ou mais informações relevantes não estiverem baseadas em dados adotados pelo mercado, o instrumento estará incluído no nível 3.

Técnicas de avaliação específicas utilizadas para valorizar os instrumentos financeiros incluem:

- Preços de mercado cotados ou cotações de instituições financeiras ou corretoras para instrumentos similares.
- O valor justo de *swaps* de taxa de juros é calculado pelo valor presente dos fluxos de caixa futuros estimados com base nas curvas de rendimento adotadas pelo mercado.
- Outras técnicas, como a análise de fluxos de caixa descontados, dados disponíveis da última transação relevante e análise de resultados com base em múltiplos de cias similares, são utilizadas para determinar o valor justo para os instrumentos financeiros remanescentes.

## TIM S.A.

### NOTAS EXPLICATIVAS ÀS INFORMAÇÕES TRIMESTRAIS Em 30 de junho de 2022 - continuação (Em milhares de reais, exceto quando mencionado de outra forma)

Os valores justos dos instrumentos financeiros derivativos de moeda e taxas de juros da Companhia foram determinados por meio de fluxos de caixa futuros (posição ativa e passiva) utilizando as condições contratadas e trazendo esses fluxos a valor presente por meio de descontos pelo uso de taxa futura de juros divulgada por fontes de mercado. Os valores justos foram estimados em um momento específico, com base em informações disponíveis e metodologias de avaliação próprias.

#### **Ativos e passivos financeiros por categoria**

Os instrumentos financeiros da Companhia por categoria podem ser assim resumidos:

30 de junho de 2022

	Mensurados ao custo amortizado	Valor justo por meio do resultado	Total
Ativo, conforme balanço patrimonial	5.889.375	1.956.257	7.845.632
Instrumentos financeiros derivativos		317.583	317.583
Outros derivativos		539.371	539.371
Contas a receber de clientes e demais contas a receber, excluindo pagamentos antecipados	3.721.777	-	3.721.777
Títulos e valores mobiliários		1.099.303	1.099.303
Caixa e equivalentes de caixa	1.198.582		1.198.582
Arrendamentos	252.008	-	252.008
Depósitos judiciais	696.304	-	696.304
Outros valores a compensar	20.704	-	20.704

	Mensurados ao custo amortizado	Valor justo por meio do resultado	Total
Passivo, conforme o balanço patrimonial	21.870.896	362.074	22.232.970
Empréstimos e Financiamentos	4.720.432		4.720.432
Instrumentos financeiros derivativos	-	362.074	362.074
Fornecedores e outras obrigações, excluindo obrigações legais	4.083.360		4.083.360
Passivo de arrendamento	12.773.274	-	12.773.274
Dividendos e JSCP a pagar	293.830		293.830

**TIM S.A.****NOTAS EXPLICATIVAS ÀS INFORMAÇÕES TRIMESTRAIS**  
Em 30 de junho de 2022 - continuação  
(Em milhares de reais, exceto quando mencionado de outra forma)31 de dezembro de 2021

	<b>Mensurados ao custo amortizado</b>	<b>Valor justo por meio do resultado</b>	<b>Total</b>
Ativo, conforme balanço patrimonial	9.472.377	5.235.447	14.707.824
Instrumentos financeiros derivativos	-	198.027	198.027
Outros derivativos	-	457.892	457.892
Contas a receber de clientes e demais contas a receber, excluindo pagamentos antecipados	3.253.207	-	3.253.207
Títulos e valores mobiliários	-	4.579.528	4.579.528
Caixa e equivalentes de caixa	5.228.615	-	5.228.615
Arrendamentos	243.121	-	243.121
Depósitos judiciais	718.773	-	718.773
Outros valores a compensar	28.661	-	28.661

	<b>Mensurados ao custo amortizado</b>	<b>Valor justo por meio do resultado</b>	<b>Total</b>
Passivo, conforme o balanço patrimonial	16.649.988	208.787	16.858.775
Empréstimos e Financiamentos	3.845.465	-	3.845.465
Instrumentos financeiros derivativos	-	208.787	208.787
Fornecedores e outras obrigações, excluindo obrigações legais	3.207.404	-	3.207.404
Passivo de arrendamento	9.063.539	-	9.063.539
Dividendos e JSCP a pagar	533.580	-	533.580

As compras e as vendas regulares de ativos financeiros são reconhecidas na data de negociação - data na qual a Companhia se compromete a comprar ou vender o ativo. Os investimentos são, inicialmente, reconhecidos pelo valor justo. Após o reconhecimento inicial, as variações do valor justo são contabilizadas no resultado do exercício, no grupo de receitas e despesas financeiras.

## TIM S.A.

### NOTAS EXPLICATIVAS ÀS INFORMAÇÕES TRIMESTRAIS Em 30 de junho de 2022 - continuação (Em milhares de reais, exceto quando mencionado de outra forma)

#### **Política de proteção de riscos financeiros adotada pela Companhia**

A política da Companhia estabelece que devem ser adotados mecanismos de proteção contra riscos financeiros decorrentes da contratação de financiamentos, em moeda estrangeira ou indexados à taxas de juros, com o objetivo de administrar tal exposição.

A contratação de instrumentos financeiros derivativos contra a exposição cambial deve ocorrer simultaneamente à contratação da dívida que deu origem a tal exposição. O nível de cobertura a ser contratado para as referidas exposições cambiais é de 100% do risco, tanto em prazo quanto em valor. Para a cobertura de taxas de juros, cabe à Companhia optar ou não pela contratação de mecanismo de proteção, conforme igualmente previsto em políticas internas.

Em 30 de junho de 2022, não há quaisquer tipos de margens ou garantias aplicadas às operações com instrumentos financeiros derivativos da Companhia.

Os critérios de seleção das instituições financeiras obedecem a parâmetros que levam em consideração o *rating* disponibilizado por renomadas agências de análise de risco, patrimônio líquido e níveis de concentração de operações e recursos.

As operações com instrumentos financeiros derivativos contratados pela Companhia e vigentes em 30 de junho de 2022 e 31 de dezembro de 2021 estão demonstradas no quadro a seguir:

#### 30 de junho de 2022

Moeda	Tipo de SWAP	CONTRAPARTE		Total Dívida	Total Swap (Ponta Ativa) <sup>1</sup>	% Cobertura	TAXAS MÉDIAS SWAP	
		Dívida	SWAP				Ponta Ativa	Ponta Passiva
USD	LIBOR X DI	KFW/ Finnvera	JP Morgan e Bank of America	220.686	220.868	100%	LIBOR 6M + 0,75% a.a.	79,00% a 92,59% do CDI
BRL	IPCA x DI	BNB	XP e ITAU	252.863	252.784	100%	IPCA + 1,22% a 1,49% a.a.	67,73% a 69,50% do CDI
USD	PRE x DI	The Bank of Nova Scotia	Scotiabank	1.574.901	1.576.072	100%	1,73% a 3,80% a.a.	CDI + 1,05% a 108,95% do CDI
BRL	PRE x DI	BNP Paribas	BNP Paribas	514.772	517.379	100%	8,34% a.a.	CDI + 1,07%
BRL	IPCA x DI	DEBENTURE	ITAU	1.790.599	1.790.599	100%	IPCA + 4,17% a.a.	CDI + 0,95%
BRL	IPCA x DI	BNDES	XP	397.098	397.098	100%	IPCA + 4,23% a.a.	96,95% do CDI

<sup>1</sup> Em determinados contratos de swap, ponta ativa inclui o custo de imposto de renda (15%). Após os impostos relacionados, a cobertura se mantém em 100%.

## TIM S.A.

### NOTAS EXPLICATIVAS ÀS INFORMAÇÕES TRIMESTRAIS Em 30 de junho de 2022 - continuação (Em milhares de reais, exceto quando mencionado de outra forma)

31 de dezembro de 2021

Moeda	Tipo de SWAP	CONTRAPARTE		Total Dívida	Total Swap (Ponta Ativa) <sup>1</sup>	% Cobertura	TAXAS MÉDIAS SWAP	
		Dívida	SWAP				Ponta Ativa	Ponta Passiva
USD	LIBOR X DI	KFW/ Finnvera	JP Morgan e Bank of America	282.474	282.474	100%	LIBOR 6M + 0,75% a.a.	79,00% a 92,59% do CDI
USD	PRE x DI	BNP Paribas	BNP Paribas	428.793	429.247	100%	3,32% a.a.	155% do CDI
USD	PRE x DI	The Bank of Nova Scotia	Scotiabank	559.650	559.933	100%	1,73% a.a.	CDI + 1,05%
BRL	PRE x DI	BNP Paribas	BNP Paribas	515.166	517.843	100%	8,34% a.a.	CDI + 1,07%
BRL	IPCA x DI	DEBENTURE	ITAU	1.696.999	1.696.999	100%	IPCA + 4,17% a.a.	CDI + 0,95%
BRL	IPCA x DI	BNDES	XP	396.281	396.281	100%	IPCA + 4,23% a.a.	96,95% do CDI

<sup>1</sup> Em determinados contratos de swap, ponta ativa inclui o custo de imposto de renda (15%). Após os impostos relacionados, a cobertura se mantém em 100%.

Em março de 2022, a Companhia entrou em uma operação de compra de opções de compra no montante nominal total de USD 63 milhões. A operação tem como objetivo proteger a Companhia de efeitos de variação cambial advindas de seus contratos comerciais a partir de R\$ 4,96/USD. A operação é constituída por 9 opções no montante de USD 7 milhões cada e com vencimento de abril a dezembro de 2022. As opções foram adquiridas pelo valor de R\$ 17,1 milhões.

#### Quadro demonstrativo de análise de sensibilidade – efeito na variação do valor justo dos swaps

Para fins de identificação de possíveis distorções advindas das operações com instrumentos financeiros derivativos consolidados atualmente vigentes, uma análise de sensibilidade foi realizada considerando as variáveis CDI, Dólar Americano (USD), Libor e IPCA, individualmente, em três cenários distintos (provável, possível e remoto), e seus respectivos impactos nos resultados obtidos.

Nossas premissas observaram, basicamente, o efeito individual da variação do CDI, do USD, da Libor e do IPCA, utilizados nas operações conforme o caso e, para cada cenário, foram utilizados os percentuais e cotações indicados a seguir:

## TIM S.A.

### NOTAS EXPLICATIVAS ÀS INFORMAÇÕES TRIMESTRAIS Em 30 de junho de 2022 - continuação (Em milhares de reais, exceto quando mencionado de outra forma)

Cenário sensibilidade		Valor justo em USD, EUR, BRL e IPCA (1)	A) Δ Variação Acumulada Dívida	Valor justo da ponta ativa do swap (+)	Valor justo da ponta passiva do swap (-)	Resultado swap	B) Δ Variação Acumulada Swap	C) Resultado final (B-A)
Jun./22		4.124.367	-	4.124.367	- 4.187.207	- 62.840	-	-
CDI	provável	4.124.367	-	4.124.367	- 4.187.207	- 62.840	-	-
	possível	4.122.625	- 1.742	4.122.625	- 4.217.859	- 95.234	- 32.394	- 30.652
	remoto	4.120.993	- 3.374	4.120.993	- 4.247.540	- 126.547	- 63.707	- 60.333
USD	provável	4.124.367	-	4.124.367	- 4.187.207	- 62.840	-	-
	possível	4.566.483	442.116	4.566.483	- 4.187.207	379.276	442.116	-
	remoto	5.008.599	884.232	5.008.599	- 4.187.207	821.392	884.232	-
Libor	provável	4.124.367	-	4.124.367	- 4.187.207	- 62.840	-	-
	possível	4.127.139	2.772	4.127.139	- 4.187.207	- 60.068	2.772	-
	remoto	4.129.911	5.544	4.129.911	- 4.187.207	- 57.296	5.544	-
IPCA	provável	4.124.367	-	4.124.367	- 4.187.207	- 62.840	-	-
	possível	3.996.965	- 127.402	3.996.965	- 4.187.207	- 190.242	- 127.402	-
	remoto	3.879.000	- 245.367	3.879.000	- 4.187.207	- 308.207	- 245.367	-

(1) (KFW Finnvera, Scotia, BNB, BNP Paribas, Debenture e BNDES).

Variável de risco	Cenário sensibilidade	CDI	USD	Libor	IPCA
CDI	provável	13,15%	5,238	2,88%	11,89%
	possível	16,44%	5,238	2,88%	11,89%
	remoto	19,73%	5,238	2,88%	11,89%
USD	provável	13,15%	5,2380	2,88%	11,89%
	possível	13,15%	6,5475	2,88%	11,89%
	remoto	13,15%	7,8570	2,88%	11,89%
Libor	provável	13,15%	5,238	2,88%	11,89%
	possível	13,15%	5,238	3,60%	11,89%
	remoto	13,15%	5,238	4,32%	11,89%
IPCA	provável	13,15%	5,238	2,88%	11,89%
	possível	13,15%	5,238	2,88%	14,86%
	remoto	13,15%	5,238	2,88%	17,84%



## TIM S.A.

### NOTAS EXPLICATIVAS ÀS INFORMAÇÕES TRIMESTRAIS Em 30 de junho de 2022 - continuação (Em milhares de reais, exceto quando mencionado de outra forma)

Como a Companhia possui instrumentos financeiros derivativos para fins de proteção das suas respectivas dívidas financeiras, as variações dos cenários são acompanhadas do respectivo objeto de proteção, mostrando assim que os efeitos referentes à exposição gerada nos *swaps* terão sua contrapartida refletidos na dívida. Para estas operações, a Companhia divulga o valor justo do objeto (dívida) e do instrumento financeiro derivativo de proteção em linhas separadas, conforme demonstrado acima no quadro demonstrativo de análise de sensibilidade, de modo a informar sobre a exposição líquida da Companhia em cada um dos cenários mencionados.

Salienta-se o fato de que as operações com instrumentos financeiros derivativos contratados pela Companhia tem como único objetivo a proteção patrimonial. Desta forma, uma melhora ou piora em seus respectivos valores de mercado equivalerá a um movimento inverso nas correspondentes parcelas do valor da dívida financeira contratada, objeto dos instrumentos financeiros derivativos da Companhia.

As análises de sensibilidade referentes aos instrumentos financeiros derivativos vigentes em 30 de junho de 2022 foram realizadas considerando, basicamente, as premissas relacionadas às variações nas taxas de juros de mercado e a variação do dólar americano utilizadas nos contratos de *swap*. A utilização destas premissas nas análises se deve exclusivamente às características dos instrumentos financeiros derivativos, os quais apresentam exposição somente às variações na taxa de juros e de câmbio.

#### Quadro com ganhos e perdas com derivativos no período

	06/2022	06/2021
Resultado líquido em operações de Derivativos	(128.390)	(162.647)
Resultado de operações com outros derivativos	92.639	155.165

#### **Gestão de capital**

Os objetivos do Grupo ao administrar seu capital são os de salvaguardar a capacidade de continuidade do Grupo para oferecer retorno aos acionistas e benefícios às outras partes interessadas, além de manter uma estrutura de capital para reduzir esse custo. Para manter ou ajustar a estrutura de capital do Grupo, a Administração poderá rever a política de pagamento de dividendos, devolver capital aos acionistas ou, ainda, emitir novas ações ou vender ativos para reduzir, por exemplo, o nível de endividamento.

#### **Movimentação dos passivos financeiros**

As variações em passivos decorrentes de atividades de financiamento, tais como empréstimos e financiamentos, passivo de arrendamento e instrumentos financeiros estão apresentadas abaixo:

## TIM S.A.

### NOTAS EXPLICATIVAS ÀS INFORMAÇÕES TRIMESTRAIS Em 30 de junho de 2022 - continuação (Em milhares de reais, exceto quando mencionado de outra forma)

	Controladora		
	Empréstimos e financiamentos	Passivo de arrendamento	Instrumentos financeiros derivativos (ativos) passivos
31 de dezembro de 2021	3.845.465	9.063.539	(447.132)
Ingressos	1.249.128	1.491.500	(99.701)
Cancelamentos	-	(40.894)	-
Encargos financeiros	197.236	526.080	115.394
Variações cambiais, líquidas	(13.096)	-	12.996
Pagamentos	(558.301)	(1.131.589)	(76.438)
	-	-	-
30 de junho de 2022	4.720.432	9.908.636	(494.881)

	Consolidado		
	Empréstimos e financiamentos	Passivo de arrendamento	Instrumentos financeiros derivativos (ativos) passivos
31 de dezembro de 2021	3.845.465	9.063.539	(447.132)
Ingressos	1.249.128	1.491.500	(99.701)
Aquisição Cozani – saldo de partida 30/04/2022	-	2.929.449	-
Cancelamentos	-	(40.895)	-
Encargos financeiros	197.236	592.905	115.394
Variações cambiais, líquidas	(13.096)	-	12.996
Pagamentos	(558.301)	(1.263.225)	(76.438)
	-	-	-
30 de junho de 2022	4.720.432	12.773.273	(494.881)

	Empréstimos e financiamentos	Arrendamento mercantil	Instrumentos financeiros derivativos (ativos) passivos
	31 de dezembro de 2020	2.345.032	8.378.835
Ingressos	2.672.000	754.274	(161.429)
Remensuração	-	(152.117)	-
Encargos financeiros	(3.100)	405.657	41.333
Variações cambiais, líquidas	(121.312)	-	121.314
Pagamentos	(666.399)	(962.401)	37.521
	-	-	-
30 de junho de 2021	4.226.221	8.424.248	(427.184)

## TIM S.A.

### NOTAS EXPLICATIVAS ÀS INFORMAÇÕES TRIMESTRAIS Em 30 de junho de 2022 - continuação (Em milhares de reais, exceto quando mencionado de outra forma)

#### 39. Planos de pensão e outros benefícios pós-emprego

	06/2022	12/2021
PAMEC/apólice de ativos e Plano médico	6.492	6.492

#### **ICATU, SISTEL e VIVEST**

A Companhia vem patrocinando planos de previdência privada de benefícios definidos para um grupo de empregados oriundos do antigo sistema TELEBRÁS, que atualmente estão sob a administração da Fundação Sistel de Seguridade Social e do ICATU Fundo MULTIPATROCINADO. Além dos planos provenientes do Sistema TELEBRÁS, existe também o plano administrado pela FUNDAÇÃO VIVEST decorrente da incorporação da AES Atimus.

Os referidos planos de pensão, bem como os planos médicos, estão resumidamente explicados abaixo:

**PBS Assistidos (PBS-A Tele Celular Sul e PBS-A Tele Nordeste Celular):** plano de benefícios da SISTEL com característica de benefício definido. Inclui os empregados aposentados que faziam parte dos planos patrocinados pelas empresas do antigo Sistema TELEBRÁS;

**PBS (PBS Tele Celular Sul e PBS Tele Nordeste Celular):** plano de pensão para empregados ativos e assistidos com característica de benefício definido. Referidos planos de benefícios estão sob administração do ICATU Fundo MULTIPATROCINADO;

**Plano TIMPREV (SUL e Nordeste):** plano de pensão para empregados ativos e assistidos com característica de contribuição definida. Referidos planos de benefícios estão sob administração do ICATU Fundo MULTIPATROCINADO;

**Convênio de Administração:** convênio de administração de pagamento de aposentadoria a aposentados e pensionistas das predecessoras da Companhia. Referido plano está sob administração do ICATU Fundo MULTIPATROCINADO;

**PAMEC/Apólice de Ativos:** plano de assistência médica complementar para os aposentados das predecessoras da Companhia;

**AES Telecom:** Plano de previdência complementar administrado pela Vivest, que compete à TIM em razão da aquisição da AES Atimus, empresa que pertencia à antiga Eletropaulo.

**Plano Médico Fiber:** Provisão para manutenção de plano de saúde como benefício pós-emprego aos ex-colaboradores da AES Atimus (conforme estabelecido na lei 9656/98, artigos 30 e 31), que foi adquirida e incorporada pela TIM.

## TIM S.A.

### NOTAS EXPLICATIVAS ÀS INFORMAÇÕES TRIMESTRAIS Em 30 de junho de 2022 - continuação (Em milhares de reais, exceto quando mencionado de outra forma)

#### 40. Seguros

A Companhia mantém política de monitoramento dos riscos inerentes às suas operações. Por conta disso, em 30 de junho de 2022, a Companhia possuía contratos de seguros em vigor para cobertura de riscos operacionais, responsabilidade civil, riscos cibernéticos (cyber), saúde, entre outros. A Administração da Companhia entende que as apólices representam valores suficientes para cobrir eventuais perdas. Os principais ativos, responsabilidades ou interesses cobertos por seguros e os respectivos limites máximos de indenização são demonstrados a seguir:

Modalidades	Limites máximos de indenização
Riscos Operacionais	R\$550.000
Responsabilidade Civil Geral – RCG	R\$ 80.000
Riscos cibernéticos (cyber)	R\$ 30.000
Automóvel (Frota Executivos e Operacionais)	R\$1.000 para Responsabilidade Civil Facultativo (Danos Materiais e Danos Corporais) e R\$100 para Danos Morais.

#### 41. Informações suplementares ao fluxo de caixa

	Controladora		Consolidado	
	06/2022	06/2021	06/2021	06/2021
<u>Transações que não envolvem caixa</u>				
Adições ao imobilizado e intangível - sem efeito no caixa	(1.413.015)	(661.182)	(1.449.134)	(661.182)
Aumento das obrigações de leasing - sem efeito no caixa	1.413.015	661.182	1.449.134	661.182

#### 42. Eventos subsequentes

##### Distribuição de JSCP

O Conselho de Administração da Companhia, aprovou em 15 de junho de 2022, a distribuição de R\$ 270.000 a título de Juros sobre Capital Próprio. O pagamento ocorreu no dia 20 de julho de 2022, sendo que a data para identificação dos acionistas com direito a receber tais valores, ocorreu em 23 de junho de 2022.

## **PARECER DO CONSELHO FISCAL**

Os membros do Conselho Fiscal da TIM S.A. (“Companhia”), no exercício de suas atribuições e responsabilidades legais, conforme previsto no Artigo 163 da Lei das Sociedades por Ações, procederam à revisão e análise das informações trimestrais, acompanhadas do relatório de revisão limitada da Ernst & Young Auditores Independentes S/S (“EY”), relativas ao período findo em 30 de junho de 2022 e, considerando as informações prestadas pela Administração da Companhia e pelos Auditores Independentes, julgam as informações apropriadas para apresentação ao Conselho de Administração da Companhia, nos termos da Lei das Sociedades por Ações.

Rio de Janeiro (RJ), 1 de agosto de 2022.

**WALMIR URBANO KESSELI**  
Presidente do Conselho Fiscal

**ANNA MARIA CERENTINI GOUVÊA GUIMARÃES**  
Membro do Conselho Fiscal

**ELIAS DE MATOS BRITO**  
Membro do Conselho Fiscal

## DECLARAÇÃO DOS DIRETORES

**Alberto Mario Griselli** (Diretor Presidente e *Chief Revenue Officer*), **Camille Loyo Faria** (Diretora Financeira e Diretora de Relações com Investidores), **Bruno Mutzenbecher Gentil** (*Business Support Officer*), **Maria Antonietta Russo** (*People, Culture & Organization Officer*), **Mario Girasole** (*Regulatory and Institutional Affairs Officer*), **Leonardo de Carvalho Capdeville** (*Chief Technology Information Officer*) e **Jaques Horn** (Diretor Jurídico), na qualidade de Diretores Estatutários da TIM S.A., declaram, nos termos do inciso VI do parágrafo 1º do artigo 27 da Resolução CVM nº 80 de 29 de março de 2022, que reviram, discutiram e concordaram com as informações trimestrais da Companhia referentes ao período encerrado em 30 de junho de 2022.

Rio de Janeiro, 1 de agosto de 2022.

**ALBERTO MARIO GRISELLI**

Diretor Presidente e *Chief Revenue Officer*

**CAMILLE LOYO FARIA**

Diretora Financeira e Diretora de Relações com  
Investidores

**MARIO GIRASOLE**

*Regulatory and Institutional Affairs Officer*

**LEONARDO DE CARVALHO CAPDEVILLE**

*Chief Technology Information Officer*

**BRUNO MUTZENBECHER GENTIL**

*Business Support Officer*

**MARIA ANTONIETTA RUSSO**

*People, Culture & Organization Officer*

**JAQUES HORN**

Diretor Jurídico

## DECLARAÇÃO DOS DIRETORES

**Alberto Mario Griselli** (Diretor Presidente e *Chief Revenue Officer*), **Camille Loyo Faria** (Diretora Financeira e Diretora de Relações com Investidores), **Bruno Mutzenbecher Gentil** (*Business Support Officer*), **Maria Antonietta Russo** (*People, Culture & Organization Officer*), **Mario Girasole** (*Regulatory and Institutional Affairs Officer*), **Leonardo de Carvalho Capdeville** (*Chief Technology Information Officer*) e **Jaques Horn** (Diretor Jurídico), na qualidade de Diretores Estatutários da TIM S.A., declaram, nos termos do inciso V do parágrafo 1º do artigo 27 da Resolução CVM nº 80 de 29 de março de 2022, que reviram, discutiram e concordaram com as opiniões expressas no Relatório dos Auditores Independentes da Companhia referente às informações trimestrais da Companhia, relativas ao período encerrado em 30 de junho de 2022.

Rio de Janeiro, 1 de agosto de 2022.

**ALBERTO MARIO GRISELLI**

Diretor Presidente e *Chief Revenue Officer*

**CAMILLE LOYO FARIA**

Diretora Financeira e Diretora de Relações com Investidores

**MARIO GIRASOLE**

*Regulatory and Institutional Affairs Officer*

**LEONARDO DE CARVALHO CAPDEVILLE**

*Chief Technology Information Officer*

**BRUNO MUTZENBECHER GENTIL**

*Business Support Officer*

**MARIA ANTONIETTA RUSSO**

*People, Culture & Organization Officer*

**JAQUES HORN**

Diretor Jurídico