

# Índice

## Dados da Empresa

Composição do Capital	1
-----------------------	---

## DFs Individuais

Balanço Patrimonial Ativo	2
---------------------------	---

Balanço Patrimonial Passivo	4
-----------------------------	---

Demonstração do Resultado	6
---------------------------	---

Demonstração do Resultado Abrangente	7
--------------------------------------	---

Demonstração do Fluxo de Caixa (Método Indireto)	8
--	---

### Demonstração das Mutações do Patrimônio Líquido

DMPL - 01/01/2024 à 31/03/2024	9
--------------------------------	---

DMPL - 01/01/2023 à 31/03/2023	10
--------------------------------	----

Demonstração de Valor Adicionado	11
----------------------------------	----

## DFs Consolidadas

Balanço Patrimonial Ativo	12
---------------------------	----

Balanço Patrimonial Passivo	14
-----------------------------	----

Demonstração do Resultado	16
---------------------------	----

Demonstração do Resultado Abrangente	17
--------------------------------------	----

Demonstração do Fluxo de Caixa (Método Indireto)	18
--	----

### Demonstração das Mutações do Patrimônio Líquido

DMPL - 01/01/2024 à 31/03/2024	19
--------------------------------	----

DMPL - 01/01/2023 à 31/03/2023	20
--------------------------------	----

Demonstração de Valor Adicionado	21
----------------------------------	----

Comentário do Desempenho	22
--------------------------	----

Notas Explicativas	60
--------------------	----

## Pareceres e Declarações

Relatório da Revisão Especial - Sem Ressalva	113
--	-----

Parecer ou Relatório Resumido, se houver, do Comitê de Auditoria (estatutário ou não)	114
---	-----

Declaração dos Diretores sobre as Demonstrações Financeiras	115
---	-----

Declaração dos Diretores sobre o Relatório do Auditor Independente	116
--	-----

**Dados da Empresa / Composição do Capital**

<b>Número de Ações (Unidade)</b>	<b>Trimestre Atual 31/03/2024</b>
<b>Do Capital Integralizado</b>	
Ordinárias	1.682.473.246
Preferenciais	0
<b>Total</b>	<b>1.682.473.246</b>
<b>Em Tesouraria</b>	
Ordinárias	14.036.779
Preferenciais	0
<b>Total</b>	<b>14.036.779</b>

**DFs Individuais / Balanço Patrimonial Ativo****(Reais Mil)**

<b>Código da Conta</b>	<b>Descrição da Conta</b>	<b>Trimestre Atual 31/03/2024</b>	<b>Exercício Anterior 31/12/2023</b>
1	Ativo Total	58.875.836	59.752.626
1.01	Ativo Circulante	18.092.154	19.776.434
1.01.01	Caixa e Equivalentes de Caixa	4.523.944	4.701.549
1.01.02	Aplicações Financeiras	422.925	412.107
1.01.02.01	Aplicações Financeiras Avaliadas a Valor Justo através do Resultado	422.925	412.107
1.01.03	Contas a Receber	4.314.469	5.720.698
1.01.03.01	Clientes	4.276.970	5.655.967
1.01.03.02	Outras Contas a Receber	37.499	64.731
1.01.04	Estoques	4.305.076	4.717.540
1.01.05	Ativos Biológicos	2.662.080	2.580.383
1.01.06	Tributos a Recuperar	1.285.826	1.210.028
1.01.06.01	Tributos Correntes a Recuperar	1.285.826	1.210.028
1.01.06.01.01	Tributos a Recuperar Sobre o Lucro	190.017	160.464
1.01.06.01.03	Tributos Correntes a Recuperar	1.114.568	1.069.484
1.01.06.01.04	Redução a Valor Recuperável de Tributos Correntes a Recuperar	-18.759	-19.920
1.01.07	Despesas Antecipadas	296.370	126.557
1.01.08	Outros Ativos Circulantes	281.464	307.572
1.01.08.02	Ativos de Operações Descontinuadas	4.284	684
1.01.08.02.01	Ativos Mantidos para a Venda	4.284	684
1.01.08.03	Outros	277.180	306.888
1.01.08.03.01	Dividendos e Juros sobre Capital Próprio a Receber	864	864
1.01.08.03.02	Instrumentos Financeiros Derivativos	31.818	109.222
1.01.08.03.07	Adiantamentos	61.621	64.677
1.01.08.03.10	Outros	182.877	132.125
1.02	Ativo Não Circulante	40.783.682	39.976.192
1.02.01	Ativo Realizável a Longo Prazo	9.733.994	9.962.998
1.02.01.01	Aplicações Financeiras Avaliadas a Valor Justo através do Resultado	18.237	16.490
1.02.01.04	Contas a Receber	27.995	7.427
1.02.01.04.01	Clientes	5.943	5.897
1.02.01.04.02	Outras Contas a Receber	22.052	1.530
1.02.01.06	Ativos Biológicos	1.776.517	1.788.383
1.02.01.07	Tributos Diferidos	2.131.624	2.054.826
1.02.01.07.01	Tributos Diferidos sobre o Lucro	2.131.624	2.054.826
1.02.01.10	Outros Ativos Não Circulantes	5.779.621	6.095.872
1.02.01.10.03	Depósitos Judiciais	405.734	405.450
1.02.01.10.04	Imposto de Renda e Contribuição Social a Recuperar	104.151	156.528
1.02.01.10.05	Provisão para Realização Imposto de Renda e Contribuição Social	-435	-435
1.02.01.10.06	Tributos a Recuperar	4.697.957	4.944.520
1.02.01.10.07	Provisão para Realização Tributos a Recuperar	-123.888	-119.235
1.02.01.10.08	Instrumentos Financeiros Derivativos	495.492	529.830
1.02.01.10.09	Caixa Restrito	31.732	30.952
1.02.01.10.10	Outros	168.878	148.262

**DFs Individuais / Balanço Patrimonial Ativo****(Reais Mil)**

<b>Código da Conta</b>	<b>Descrição da Conta</b>	<b>Trimestre Atual 31/03/2024</b>	<b>Exercício Anterior 31/12/2023</b>
1.02.02	Investimentos	14.654.950	13.683.725
1.02.02.01	Participações Societárias	14.654.950	13.683.725
1.02.02.01.01	Participações em Coligadas	94.727	97.134
1.02.02.01.02	Participações em Controladas	14.559.640	13.586.008
1.02.02.01.04	Outros Investimentos	583	583
1.02.03	Imobilizado	13.196.922	13.127.930
1.02.03.01	Imobilizado em Operação	9.796.775	9.809.249
1.02.03.02	Direito de Uso em Arrendamento	2.980.901	2.862.582
1.02.03.03	Imobilizado em Andamento	419.246	456.099
1.02.04	Intangível	3.197.816	3.201.539
1.02.04.01	Intangíveis	3.197.816	3.201.539
1.02.04.01.02	Software	221.804	223.679
1.02.04.01.03	Marcas	1.152.885	1.152.885
1.02.04.01.04	Ágio	1.783.655	1.783.655
1.02.04.01.08	Outros	39.472	41.320

**DFs Individuais / Balanço Patrimonial Passivo****(Reais Mil)**

<b>Código da Conta</b>	<b>Descrição da Conta</b>	<b>Trimestre Atual 31/03/2024</b>	<b>Exercício Anterior 31/12/2023</b>
2	Passivo Total	58.875.836	59.752.626
2.01	Passivo Circulante	24.354.614	25.546.764
2.01.01	Obrigações Sociais e Trabalhistas	297.981	325.378
2.01.01.01	Obrigações Sociais	119.679	140.314
2.01.01.02	Obrigações Trabalhistas	178.302	185.064
2.01.02	Fornecedores	14.263.177	14.847.142
2.01.02.01	Fornecedores Nacionais	10.869.649	11.271.286
2.01.02.01.01	Fornecedores Nacionais	9.988.330	10.436.132
2.01.02.01.03	Fornecedores Arrendamento Mercantil	881.319	835.154
2.01.02.02	Fornecedores Estrangeiros	3.393.528	3.575.856
2.01.02.02.01	Fornecedores Estrangeiros	3.393.528	3.575.856
2.01.03	Obrigações Fiscais	205.333	316.600
2.01.03.01	Obrigações Fiscais Federais	63.340	132.046
2.01.03.01.01	Imposto de Renda e Contribuição Social a Pagar	12	49.936
2.01.03.01.02	Outros Federais	63.328	82.110
2.01.03.02	Obrigações Fiscais Estaduais	137.314	179.339
2.01.03.03	Obrigações Fiscais Municipais	4.679	5.215
2.01.04	Empréstimos e Financiamentos	2.114.310	2.237.214
2.01.04.01	Empréstimos e Financiamentos	2.026.066	2.097.333
2.01.04.02	Debêntures	88.244	139.881
2.01.05	Outras Obrigações	6.250.288	6.638.987
2.01.05.01	Passivos com Partes Relacionadas	5.771.640	6.119.677
2.01.05.01.04	Débitos com Outras Partes Relacionadas	5.771.640	6.119.677
2.01.05.02	Outros	478.648	519.310
2.01.05.02.04	Instrumentos Financeiros Derivativos	48.299	74.112
2.01.05.02.05	Participações dos Administradores e Funcionários	237.162	156.166
2.01.05.02.08	Adiantamentos de Clientes	10.030	6.320
2.01.05.02.09	Outras Obrigações	183.157	282.712
2.01.06	Provisões	1.223.525	1.181.443
2.01.06.01	Provisões Fiscais Previdenciárias Trabalhistas e Cíveis	706.369	717.119
2.01.06.01.01	Provisões Fiscais	135.960	138.533
2.01.06.01.02	Provisões Previdenciárias e Trabalhistas	280.982	288.258
2.01.06.01.04	Provisões Cíveis	289.427	290.328
2.01.06.02	Outras Provisões	517.156	464.324
2.01.06.02.04	Provisão para Férias e 13º Salário	458.262	405.430
2.01.06.02.05	Provisões para Benefícios a Empregados	58.894	58.894
2.02	Passivo Não Circulante	19.293.080	19.282.434
2.02.01	Empréstimos e Financiamentos	15.324.356	15.462.088
2.02.01.01	Empréstimos e Financiamentos	8.839.811	8.967.535
2.02.01.02	Debêntures	6.484.545	6.494.553
2.02.02	Outras Obrigações	3.265.612	3.112.994
2.02.02.01	Passivos com Partes Relacionadas	53.308	52.581
2.02.02.01.04	Débitos com Outras Partes Relacionadas	53.308	52.581
2.02.02.02	Outros	3.212.304	3.060.413
2.02.02.02.06	Fornecedores	691	422

**DFs Individuais / Balanço Patrimonial Passivo****(Reais Mil)**

<b>Código da Conta</b>	<b>Descrição da Conta</b>	<b>Trimestre Atual 31/03/2024</b>	<b>Exercício Anterior 31/12/2023</b>
2.02.02.02.07	Fornecedores Arrendamento Mercantil	2.750.426	2.624.979
2.02.02.02.08	Outras Obrigações	406.252	375.193
2.02.02.02.09	Instrumentos Financeiros Derivativos	54.935	59.819
2.02.04	Provisões	703.112	707.352
2.02.04.01	Provisões Fiscais Previdenciárias Trabalhistas e Cíveis	431.420	442.621
2.02.04.01.01	Provisões Fiscais	145.960	182.591
2.02.04.01.02	Provisões Previdenciárias e Trabalhistas	172.100	142.162
2.02.04.01.04	Provisões Cíveis	54.566	58.927
2.02.04.01.05	Passivos Contingentes	58.794	58.941
2.02.04.02	Outras Provisões	271.692	264.731
2.02.04.02.04	Provisões para Benefícios a Empregados	271.692	264.731
2.03	Patrimônio Líquido	15.228.142	14.923.428
2.03.01	Capital Social Realizado	13.349.156	13.349.156
2.03.01.01	Capital Social	13.653.418	13.653.418
2.03.01.02	Gastos com Oferta Pública de Ações	-304.262	-304.262
2.03.02	Reservas de Capital	2.467.631	2.597.113
2.03.02.04	Opções Outorgadas	208.987	203.374
2.03.02.05	Ações em Tesouraria	-231.240	-96.145
2.03.02.07	Reservas de Capital	2.763.364	2.763.364
2.03.02.08	Aquisição de Participação de Não Controladores	-273.260	-273.260
2.03.02.10	Transação de Capital com Controladas	-220	-220
2.03.05	Lucros/Prejuízos Acumulados	504.993	0
2.03.08	Outros Resultados Abrangentes	-1.093.638	-1.022.841
2.03.08.01	Ganhos (Perdas) com Hedge de Fluxo de Caixa	-26.753	65.569
2.03.08.03	Ajustes Acumulados de Conversão de Moeda Estrangeira	-1.020.201	-1.048.895
2.03.08.04	Ganhos (Perdas) Atuariais	-46.684	-39.515

**DFs Individuais / Demonstração do Resultado****(Reais Mil)**

<b>Código da Conta</b>	<b>Descrição da Conta</b>	<b>Acumulado do Atual Exercício 01/01/2024 à 31/03/2024</b>	<b>Acumulado do Exercício Anterior 01/01/2023 à 31/03/2023</b>
3.01	Receita de Venda de Bens e/ou Serviços	10.867.663	11.997.860
3.02	Custo dos Bens e/ou Serviços Vendidos	-8.645.982	-9.720.386
3.03	Resultado Bruto	2.221.681	2.277.474
3.04	Despesas/Receitas Operacionais	-740.174	-2.631.518
3.04.01	Despesas com Vendas	-1.523.767	-1.584.564
3.04.02	Despesas Gerais e Administrativas	-129.258	-95.086
3.04.03	Perdas pela Não Recuperabilidade de Ativos	-15.920	-5.545
3.04.04	Outras Receitas Operacionais	30.130	77.458
3.04.06	Resultado de Equivalência Patrimonial	898.641	-1.023.781
3.05	Resultado Antes do Resultado Financeiro e dos Tributos	1.481.507	-354.044
3.06	Resultado Financeiro	-987.340	-700.693
3.06.01	Receitas Financeiras	196.746	157.563
3.06.01.01	Receitas Financeiras	196.746	157.563
3.06.02	Despesas Financeiras	-1.184.086	-858.256
3.06.02.01	Despesas Financeiras	-931.482	-1.058.307
3.06.02.02	Variações Monetárias e Cambiais	-252.604	200.051
3.07	Resultado Antes dos Tributos sobre o Lucro	494.167	-1.054.737
3.08	Imposto de Renda e Contribuição Social sobre o Lucro	10.826	20.718
3.08.01	Corrente	203	0
3.08.02	Diferido	10.623	20.718
3.09	Resultado Líquido das Operações Continuadas	504.993	-1.034.019
3.11	Lucro/Prejuízo do Período	504.993	-1.034.019
3.99	Lucro por Ação - (Reais / Ação)		
3.99.01	Lucro Básico por Ação		
3.99.01.01	ON	0,30222	-0,9591
3.99.02	Lucro Diluído por Ação		
3.99.02.01	ON	0,30222	-0,9591

**DFs Individuais / Demonstração do Resultado Abrangente****(Reais Mil)**

<b>Código da Conta</b>	<b>Descrição da Conta</b>	<b>Acumulado do Atual Exercício 01/01/2024 à 31/03/2024</b>	<b>Acumulado do Exercício Anterior 01/01/2023 à 31/03/2023</b>
4.01	Lucro Líquido do Período	504.993	-1.034.019
4.02	Outros Resultados Abrangentes	-70.797	29.352
4.02.01	Ganhos (Perdas) na Conversão de Operações no Exterior	67.575	28.113
4.02.02	Ganhos (perdas) em Hedge de Investimento Líquido	-38.880	52.942
4.02.05	Hedges de Fluxo de Caixa - Parte Efetiva das Mudanças no Valor Justo	-44.885	1.251
4.02.06	Hedges de Fluxo de Caixa - Reclassificado para Lucros ou Perdas	-47.437	-55.949
4.02.07	Ganhos Atuariais de Planos de Pensão e Benefícios Pós Emprego	-7.170	2.995
4.03	Resultado Abrangente do Período	434.196	-1.004.667



**DFs Individuais / Demonstração do Fluxo de Caixa (Método Indireto)****(Reais Mil)**

Código da Conta	Descrição da Conta	Acumulado do Atual	Acumulado do Exercício
		01/01/2024 à 31/03/2024	Anterior 01/01/2023 à 31/03/2023
6.01	Caixa Líquido Atividades Operacionais	1.501.492	1.484.182
6.01.01	Caixa Gerado nas Operações	1.456.072	1.343.330
6.01.01.01	Lucro Líquido	504.993	-1.034.019
6.01.01.03	Depreciação e Amortização	376.823	337.933
6.01.01.04	Depreciação e Exaustão do Ativo Biológico	335.242	319.344
6.01.01.05	Resultado na Alienação e Baixas de Ativos	-17.715	-74.276
6.01.01.08	Imposto sobre a Renda Diferidos	-10.623	-20.718
6.01.01.09	Provisão para Riscos Tributários, Cíveis e Trabalhistas	78.432	74.248
6.01.01.10	Resultado Financeiro Líquido	987.340	700.693
6.01.01.11	Resultado de Equivalência Patrimonial	-898.641	1.023.781
6.01.01.15	Benefícios de curto prazo a empregados	87.188	886
6.01.01.17	Outros	13.033	15.458
6.01.02	Variações nos Ativos e Passivos	45.420	140.852
6.01.02.01	Contas a Receber de Clientes	1.406.005	1.226.287
6.01.02.02	Estoques	412.615	161.641
6.01.02.03	Fornecedores	-957.735	-1.025.844
6.01.02.06	Pagamentos de Provisão de Riscos Tributários Cíveis e Trabalhistas	-76.904	-127.081
6.01.02.07	Outros Ativos e Passivos Operacionais	-689.052	-151.243
6.01.02.09	Resgate de Títulos Mensurados ao VJR	5.839	0
6.01.02.16	Ativos Biológicos Circulantes	-81.697	100.812
6.01.02.17	Juros Recebidos	83.426	65.299
6.01.02.19	Instrumentos Financeiros Derivativos	-57.077	-109.019
6.02	Caixa Líquido Atividades de Investimento	-464.808	-580.248
6.02.06	Aplicações no Ativo Imobilizado	-120.860	-196.857
6.02.07	Recebimento pela Venda de Imobilizado e Investimento	29.933	3.262
6.02.08	Aumento de Capital em Subsidiária	-10.000	0
6.02.09	Aplicações no Ativo Intangível	-40.572	-48.364
6.02.10	Aplicações no Ativo Biológico Não-Circulante	-323.309	-338.094
6.02.11	Aumento de Capital em Coligadas	0	-195
6.03	Caixa Líquido Atividades de Financiamento	-1.221.144	-156.395
6.03.01	Captações de financiamentos	19.647	734.291
6.03.02	Pagamento de Financiamentos	-404.307	-171.732
6.03.03	Pagamento de Juros	-461.358	-455.612
6.03.04	Pagamento de Derivativos de Juros - Hedge de Valor Justo	-85.737	-139.842
6.03.06	Aquisição de ações em tesouraria	-135.094	0
6.03.11	Pagamento de Arrendamento Mercantil	-154.295	-123.500
6.04	Variação Cambial s/ Caixa e Equivalentes	6.855	177
6.05	Aumento (Redução) de Caixa e Equivalentes	-177.605	747.716
6.05.01	Saldo Inicial de Caixa e Equivalentes	4.701.549	3.984.071
6.05.02	Saldo Final de Caixa e Equivalentes	4.523.944	4.731.787

**DFs Individuais / Demonstração das Mutações do Patrimônio Líquido / DMPL - 01/01/2024 à 31/03/2024****(Reais Mil)**

<b>Código da Conta</b>	<b>Descrição da Conta</b>	<b>Capital Social Integralizado</b>	<b>Reservas de Capital, Opções Outorgadas e Ações em Tesouraria</b>	<b>Reservas de Lucro</b>	<b>Lucros ou Prejuízos Acumulados</b>	<b>Outros Resultados Abrangentes</b>	<b>Patrimônio Líquido</b>
5.01	Saldos Iniciais	13.349.156	2.597.113	0	0	-1.022.841	14.923.428
5.02	Ajustes de Exercícios Anteriores	0	0	0	0	0	0
5.03	Saldos Iniciais Ajustados	13.349.156	2.597.113	0	0	-1.022.841	14.923.428
5.04	Transações de Capital com os Sócios	0	-129.482	0	0	0	-129.482
5.04.03	Opções Outorgadas Reconhecidas	0	5.613	0	0	0	5.613
5.04.04	Ações em Tesouraria Adquiridas	0	-135.095	0	0	0	-135.095
5.05	Resultado Abrangente Total	0	0	0	504.993	-70.797	434.196
5.05.01	Lucro Líquido do Período	0	0	0	504.993	0	504.993
5.05.02	Outros Resultados Abrangentes	0	0	0	0	-70.797	-70.797
5.05.02.01	Ajustes de Instrumentos Financeiros	0	0	0	0	-92.322	-92.322
5.05.02.08	Ganhos Atuariais de Planos de Pensão e Benefícios Pós Emprego	0	0	0	0	-7.170	-7.170
5.05.02.10	Ajustes Acumulados de Conversão de Moeda Estrangeira	0	0	0	0	67.575	67.575
5.05.02.11	Perdas em Hedge de Investimento Líquido	0	0	0	0	-38.880	-38.880
5.06	Mutações Internas do Patrimônio Líquido	0	0	0	0	0	0
5.07	Saldos Finais	13.349.156	2.467.631	0	504.993	-1.093.638	15.228.142

**DFs Individuais / Demonstração das Mutações do Patrimônio Líquido / DMPL - 01/01/2023 à 31/03/2023****(Reais Mil)**

<b>Código da Conta</b>	<b>Descrição da Conta</b>	<b>Capital Social Integralizado</b>	<b>Reservas de Capital, Opções Outorgadas e Ações em Tesouraria</b>	<b>Reservas de Lucro</b>	<b>Lucros ou Prejuízos Acumulados</b>	<b>Outros Resultados Abrangentes</b>	<b>Patrimônio Líquido</b>
5.01	Saldos Iniciais	12.835.915	2.150.924	0	-2.363.073	-1.353.758	11.270.008
5.02	Ajustes de Exercícios Anteriores	0	0	0	0	0	0
5.03	Saldos Iniciais Ajustados	12.835.915	2.150.924	0	-2.363.073	-1.353.758	11.270.008
5.04	Transações de Capital com os Sócios	0	3.480	0	0	0	3.480
5.04.03	Opções Outorgadas Reconhecidas	0	3.480	0	0	0	3.480
5.05	Resultado Abrangente Total	0	0	0	-1.034.019	29.352	-1.004.667
5.05.01	Lucro Líquido do Período	0	0	0	-1.034.019	0	-1.034.019
5.05.02	Outros Resultados Abrangentes	0	0	0	0	29.352	29.352
5.05.02.01	Ajustes de Instrumentos Financeiros	0	0	0	0	-54.698	-54.698
5.05.02.08	Ganhos Atuariais de Planos de Pensão e Benefícios Pós Emprego	0	0	0	0	2.995	2.995
5.05.02.10	Ajustes Acumulados de Conversão de Moeda Estrangeira	0	0	0	0	28.113	28.113
5.05.02.11	Perdas em Hedge de Investimento Líquido	0	0	0	0	52.942	52.942
5.06	Mutações Internas do Patrimônio Líquido	0	0	0	0	0	0
5.07	Saldos Finais	12.835.915	2.154.404	0	-3.397.092	-1.324.406	10.268.821

**DFs Individuais / Demonstração de Valor Adicionado****(Reais Mil)**

<b>Código da Conta</b>	<b>Descrição da Conta</b>	<b>Acumulado do Atual Exercício 01/01/2024 à 31/03/2024</b>	<b>Acumulado do Exercício Anterior 01/01/2023 à 31/03/2023</b>
7.01	Receitas	12.091.469	13.226.804
7.01.01	Vendas de Mercadorias, Produtos e Serviços	11.958.760	12.962.161
7.01.02	Outras Receitas	30.544	77.407
7.01.03	Receitas refs. à Construção de Ativos Próprios	118.085	192.781
7.01.04	Provisão/Reversão de Créds. Liquidação Duvidosa	-15.920	-5.545
7.02	Insumos Adquiridos de Terceiros	-8.019.572	-9.414.312
7.02.01	Custos Prods., Mercs. e Servs. Vendidos	-6.778.089	-7.992.831
7.02.02	Materiais, Energia, Servs. de Terceiros e Outros	-1.241.633	-1.417.033
7.02.03	Perda/Recuperação de Valores Ativos	150	-4.448
7.03	Valor Adicionado Bruto	4.071.897	3.812.492
7.04	Retenções	-712.065	-657.277
7.04.01	Depreciação, Amortização e Exaustão	-712.065	-657.277
7.05	Valor Adicionado Líquido Produzido	3.359.832	3.155.215
7.06	Vlr Adicionado Recebido em Transferência	1.094.969	-866.167
7.06.01	Resultado de Equivalência Patrimonial	898.641	-1.023.781
7.06.02	Receitas Financeiras	196.746	157.563
7.06.03	Outros	-418	51
7.07	Valor Adicionado Total a Distribuir	4.454.801	2.289.048
7.08	Distribuição do Valor Adicionado	4.454.801	2.289.048
7.08.01	Pessoal	1.513.376	1.323.130
7.08.01.01	Remuneração Direta	1.030.183	953.313
7.08.01.02	Benefícios	408.234	298.113
7.08.01.03	F.G.T.S.	74.959	71.704
7.08.02	Impostos, Taxas e Contribuições	1.211.319	1.064.457
7.08.02.01	Federais	494.574	360.472
7.08.02.02	Estaduais	700.408	690.181
7.08.02.03	Municipais	16.337	13.804
7.08.03	Remuneração de Capitais de Terceiros	1.225.113	935.480
7.08.03.01	Juros	1.193.521	875.277
7.08.03.02	Aluguéis	31.592	60.203
7.08.04	Remuneração de Capitais Próprios	504.993	-1.034.019
7.08.04.03	Lucros Retidos / Prejuízo do Período	504.993	-1.034.019

**DFs Consolidadas / Balanço Patrimonial Ativo****(Reais Mil)**

<b>Código da Conta</b>	<b>Descrição da Conta</b>	<b>Trimestre Atual 31/03/2024</b>	<b>Exercício Anterior 31/12/2023</b>
1	Ativo Total	57.259.859	57.272.090
1.01	Ativo Circulante	25.880.934	25.954.262
1.01.01	Caixa e Equivalentes de Caixa	9.567.208	9.264.664
1.01.02	Aplicações Financeiras	469.515	447.878
1.01.02.01	Aplicações Financeiras Avaliadas a Valor Justo através do Resultado	469.515	447.878
1.01.03	Contas a Receber	4.319.395	4.830.802
1.01.03.01	Clientes	4.281.896	4.766.071
1.01.03.02	Outras Contas a Receber	37.499	64.731
1.01.04	Estoques	6.276.532	6.628.890
1.01.05	Ativos Biológicos	2.795.193	2.702.164
1.01.06	Tributos a Recuperar	1.727.753	1.517.548
1.01.06.01	Tributos Correntes a Recuperar	1.727.753	1.517.548
1.01.06.01.01	Tributos a Recuperar Sobre o Lucro	284.181	268.090
1.01.06.01.03	Tributos Correntes a Recuperar	1.462.331	1.269.378
1.01.06.01.04	Redução a Valor Recuperável de Tributos Correntes a Recuperar	-18.759	-19.920
1.01.07	Despesas Antecipadas	341.097	166.230
1.01.08	Outros Ativos Circulantes	384.241	396.086
1.01.08.02	Ativos de Operações Descontinuadas	11.375	7.204
1.01.08.02.01	Ativos Mantidos para a Venda	11.375	7.204
1.01.08.03	Outros	372.866	388.882
1.01.08.03.01	Dividendos e Juros sobre Capital Próprio a Receber	851	851
1.01.08.03.02	Instrumentos Financeiros Derivativos	31.818	109.222
1.01.08.03.06	Caixa Restrito	14.177	13.814
1.01.08.03.07	Adiantamentos	130.067	123.319
1.01.08.03.10	Outros	195.953	141.676
1.02	Ativo Não Circulante	31.378.925	31.317.828
1.02.01	Ativo Realizável a Longo Prazo	10.209.947	10.470.581
1.02.01.01	Aplicações Financeiras Avaliadas a Valor Justo através do Resultado	18.237	16.490
1.02.01.02	Aplicações Financeiras Avaliadas a Valor Justo através de Outros Resultados Abrangentes	12.491	12.103
1.02.01.03	Aplicações Financeiras Avaliadas ao Custo Amortizado	241.516	291.402
1.02.01.04	Contas a Receber	29.934	7.427
1.02.01.04.01	Clientes	7.882	5.897
1.02.01.04.02	Outras Contas a Receber	22.052	1.530
1.02.01.06	Ativos Biológicos	1.860.790	1.858.316
1.02.01.07	Tributos Diferidos	2.190.159	2.113.108
1.02.01.07.01	Tributos Diferidos sobre o Lucro	2.190.159	2.113.108
1.02.01.10	Outros Ativos Não Circulantes	5.856.820	6.171.735
1.02.01.10.03	Depósitos Judiciais	416.647	415.718
1.02.01.10.04	Imposto de Renda e Contribuição Social a Recuperar	115.607	169.013
1.02.01.10.05	Provisão para Realização Imposto de Renda e Contribuição Social	-443	-443
1.02.01.10.06	Tributos a Recuperar	4.705.082	4.951.670
1.02.01.10.07	Provisão para Realização Tributos a Recuperar	-124.186	-119.500

**DFs Consolidadas / Balanço Patrimonial Ativo****(Reais Mil)**

<b>Código da Conta</b>	<b>Descrição da Conta</b>	<b>Trimestre Atual 31/03/2024</b>	<b>Exercício Anterior 31/12/2023</b>
1.02.01.10.08	Instrumentos Financeiros Derivativos	495.492	529.830
1.02.01.10.09	Caixa Restrito	74.262	72.395
1.02.01.10.10	Outros	174.359	153.052
1.02.02	Investimentos	95.249	97.895
1.02.02.01	Participações Societárias	95.249	97.895
1.02.02.01.01	Participações em Coligadas	94.727	97.134
1.02.02.01.05	Outros Investimentos	522	761
1.02.03	Imobilizado	14.870.629	14.608.914
1.02.03.01	Imobilizado em Operação	11.056.477	11.015.393
1.02.03.02	Direito de Uso em Arrendamento	3.366.146	3.110.007
1.02.03.03	Imobilizado em Andamento	448.006	483.514
1.02.04	Intangível	6.203.100	6.140.438
1.02.04.01	Intangíveis	6.203.100	6.140.438
1.02.04.01.02	Software	246.863	250.598
1.02.04.01.03	Marcas	1.894.722	1.873.253
1.02.04.01.04	Ágio	3.439.430	3.390.938
1.02.04.01.08	Outros	622.085	625.649

**DFs Consolidadas / Balanço Patrimonial Passivo****(Reais Mil)**

<b>Código da Conta</b>	<b>Descrição da Conta</b>	<b>Trimestre Atual 31/03/2024</b>	<b>Exercício Anterior 31/12/2023</b>
2	Passivo Total	57.259.859	57.272.090
2.01	Passivo Circulante	18.846.764	19.390.348
2.01.01	Obrigações Sociais e Trabalhistas	325.563	355.784
2.01.01.01	Obrigações Sociais	137.720	157.096
2.01.01.02	Obrigações Trabalhistas	187.843	198.688
2.01.02	Fornecedores	12.999.539	13.536.332
2.01.02.01	Fornecedores Nacionais	10.796.605	11.273.459
2.01.02.01.01	Fornecedores Nacionais	9.905.818	10.430.852
2.01.02.01.03	Fornecedores Arrendamento Mercantil	890.787	842.607
2.01.02.02	Fornecedores Estrangeiros	2.202.934	2.262.873
2.01.02.02.01	Fornecedores Estrangeiros	2.050.562	2.161.154
2.01.02.02.03	Fornecedores Arrendamento Mercantil	152.372	101.719
2.01.03	Obrigações Fiscais	742.892	585.129
2.01.03.01	Obrigações Fiscais Federais	341.517	332.377
2.01.03.01.01	Imposto de Renda e Contribuição Social a Pagar	268.096	239.964
2.01.03.01.02	Outros Federais	73.421	92.413
2.01.03.02	Obrigações Fiscais Estaduais	396.558	247.430
2.01.03.03	Obrigações Fiscais Municipais	4.817	5.322
2.01.04	Empréstimos e Financiamentos	2.260.733	2.451.838
2.01.04.01	Empréstimos e Financiamentos	2.172.489	2.311.957
2.01.04.02	Debêntures	88.244	139.881
2.01.05	Outras Obrigações	1.222.019	1.225.723
2.01.05.01	Passivos com Partes Relacionadas	1	0
2.01.05.01.04	Débitos com Outras Partes Relacionadas	1	0
2.01.05.02	Outros	1.222.018	1.225.723
2.01.05.02.01	Dividendos e JCP a Pagar	144	140
2.01.05.02.04	Instrumentos Financeiros Derivativos	49.284	76.940
2.01.05.02.05	Participações dos Administradores e Funcionários	268.446	199.741
2.01.05.02.08	Adiantamentos de Clientes	344.610	290.279
2.01.05.02.09	Outras Obrigações	559.534	658.623
2.01.06	Provisões	1.296.018	1.235.542
2.01.06.01	Provisões Fiscais Previdenciárias Trabalhistas e Cíveis	709.492	720.187
2.01.06.01.01	Provisões Fiscais	135.960	138.533
2.01.06.01.02	Provisões Previdenciárias e Trabalhistas	283.830	291.052
2.01.06.01.04	Provisões Cíveis	289.702	290.602
2.01.06.02	Outras Provisões	586.526	515.355
2.01.06.02.04	Provisão para Férias e 13º Salário	501.620	428.932
2.01.06.02.05	Provisões para Benefícios a Empregados	84.906	86.423
2.02	Passivo Não Circulante	22.366.602	22.238.086
2.02.01	Empréstimos e Financiamentos	17.576.020	17.643.710
2.02.01.01	Empréstimos e Financiamentos	11.091.475	11.149.157
2.02.01.02	Debêntures	6.484.545	6.494.553
2.02.02	Outras Obrigações	3.784.572	3.596.870
2.02.02.02	Outros	3.784.572	3.596.870
2.02.02.02.06	Fornecedores	691	422

**DFs Consolidadas / Balanço Patrimonial Passivo****(Reais Mil)**

<b>Código da Conta</b>	<b>Descrição da Conta</b>	<b>Trimestre Atual 31/03/2024</b>	<b>Exercício Anterior 31/12/2023</b>
2.02.02.02.07	Fornecedores Arrendamento Mercantil	2.989.942	2.777.521
2.02.02.02.08	Outras Obrigações	739.004	759.108
2.02.02.02.09	Instrumentos Financeiros Derivativos	54.935	59.819
2.02.03	Tributos Diferidos	70.716	60.125
2.02.03.01	Imposto de Renda e Contribuição Social Diferidos	70.716	60.125
2.02.04	Provisões	935.294	937.381
2.02.04.01	Provisões Fiscais Previdenciárias Trabalhistas e Cíveis	470.940	482.983
2.02.04.01.01	Provisões Fiscais	146.854	183.462
2.02.04.01.02	Provisões Previdenciárias e Trabalhistas	173.859	144.877
2.02.04.01.04	Provisões Cíveis	57.542	61.812
2.02.04.01.05	Passivos Contingentes	92.685	92.832
2.02.04.02	Outras Provisões	464.354	454.398
2.02.04.02.04	Provisões para Benefícios a Empregados	464.354	454.398
2.03	Patrimônio Líquido Consolidado	16.046.493	15.643.656
2.03.01	Capital Social Realizado	13.349.156	13.349.156
2.03.01.01	Capital Social	13.653.418	13.653.418
2.03.01.02	Gastos com Oferta Pública de Ações	-304.262	-304.262
2.03.02	Reservas de Capital	2.467.631	2.597.113
2.03.02.04	Opções Outorgadas	208.987	203.374
2.03.02.05	Ações em Tesouraria	-231.240	-96.145
2.03.02.07	Reservas de Capital	2.763.364	2.763.364
2.03.02.08	Aquisição de Participação de Não Controladores	-273.260	-273.260
2.03.02.10	Transação de Capital com Controladas	-220	-220
2.03.05	Lucros/Prejuízos Acumulados	504.993	0
2.03.08	Outros Resultados Abrangentes	-1.093.638	-1.022.841
2.03.08.01	Ganhos (Perdas) com Hedge de Fluxo de Caixa	-26.753	65.569
2.03.08.03	Ajustes Acumulados de Conversão de Moeda Estrangeira	-1.020.201	-1.048.895
2.03.08.04	Ganhos (Perdas) Atuariais	-46.684	-39.515
2.03.09	Participação dos Acionistas Não Controladores	818.351	720.228



**DFs Consolidadas / Demonstração do Resultado****(Reais Mil)**

<b>Código da Conta</b>	<b>Descrição da Conta</b>	<b>Acumulado do Atual Exercício 01/01/2024 à 31/03/2024</b>	<b>Acumulado do Exercício Anterior 01/01/2023 à 31/03/2023</b>
3.01	Receita de Venda de Bens e/ou Serviços	13.377.509	13.177.969
3.02	Custo dos Bens e/ou Serviços Vendidos	-10.153.222	-11.504.756
3.03	Resultado Bruto	3.224.287	1.673.213
3.04	Despesas/Receitas Operacionais	-1.971.992	-1.852.574
3.04.01	Despesas com Vendas	-1.771.818	-1.770.641
3.04.02	Despesas Gerais e Administrativas	-201.493	-159.807
3.04.03	Perdas pela Não Recuperabilidade de Ativos	-27.218	-6.507
3.04.04	Outras Receitas Operacionais	30.944	84.398
3.04.06	Resultado de Equivalência Patrimonial	-2.407	-17
3.05	Resultado Antes do Resultado Financeiro e dos Tributos	1.252.295	-179.361
3.06	Resultado Financeiro	-537.627	-860.071
3.06.01	Receitas Financeiras	274.679	198.130
3.06.01.01	Receitas Financeiras	274.679	198.130
3.06.02	Despesas Financeiras	-812.306	-1.058.201
3.06.02.01	Despesas Financeiras	-907.113	-1.036.189
3.06.02.02	Variações Monetárias e Cambiais	94.807	-22.012
3.07	Resultado Antes dos Tributos sobre o Lucro	714.668	-1.039.432
3.08	Imposto de Renda e Contribuição Social sobre o Lucro	-120.924	15.805
3.08.01	Corrente	-127.858	-4.386
3.08.02	Diferido	6.934	20.191
3.09	Resultado Líquido das Operações Continuadas	593.744	-1.023.627
3.11	Lucro/Prejuízo Consolidado do Período	593.744	-1.023.627
3.11.01	Atribuído a Sócios da Empresa Controladora	504.993	-1.034.019
3.11.02	Atribuído a Sócios Não Controladores	88.751	10.392
3.99	Lucro por Ação - (Reais / Ação)		
3.99.01	Lucro Básico por Ação		
3.99.01.01	ON	0,30222	-0,9591
3.99.02	Lucro Diluído por Ação		
3.99.02.01	ON	0,30222	-0,9591

**DFs Consolidadas / Demonstração do Resultado Abrangente****(Reais Mil)**

<b>Código da Conta</b>	<b>Descrição da Conta</b>	<b>Acumulado do Atual Exercício 01/01/2024 à 31/03/2024</b>	<b>Acumulado do Exercício Anterior 01/01/2023 à 31/03/2023</b>
4.01	Lucro Líquido Consolidado do Período	593.744	-1.023.627
4.02	Outros Resultados Abrangentes	-61.328	54.332
4.02.01	Ganhos (Perdas) na Conversão de Operações no Exterior	85.156	56.469
4.02.02	Ganhos (Perdas) em Hedge de Investimento Líquido	-38.880	52.942
4.02.05	Hedges de Fluxo de Caixa - Parte Efetiva das Mudanças no Valor Justo	-44.544	8
4.02.06	Hedges de Fluxo de Caixa - Reclassificado para Lucros ou Perdas	-47.437	-55.949
4.02.07	Ganhos Atuariais de Planos de Pensão e Benefícios Pós Emprego	-15.623	862
4.03	Resultado Abrangente Consolidado do Período	532.416	-969.295
4.03.01	Atribuído a Sócios da Empresa Controladora	434.196	-1.004.667
4.03.02	Atribuído a Sócios Não Controladores	98.220	35.372

**DFs Consolidadas / Demonstração do Fluxo de Caixa (Método Indireto)****(Reais Mil)**

Código da Conta	Descrição da Conta	Acumulado do Atual	Acumulado do Exercício
		01/01/2024 à 31/03/2024	Anterior 01/01/2023 à 31/03/2023
6.01	Caixa Líquido Atividades Operacionais	1.921.659	594.414
6.01.01	Caixa Gerado nas Operações	2.131.146	627.907
6.01.01.01	Lucro Líquido	593.744	-1.023.627
6.01.01.03	Depreciação e Amortização	479.465	438.992
6.01.01.04	Depreciação e Exaustão do Ativo Biológico	368.066	344.703
6.01.01.05	Resultado na Alienação e Baixas de Ativos	-17.654	-78.372
6.01.01.08	Imposto sobre a Renda Diferidos	-6.934	-20.191
6.01.01.09	Provisão para Riscos Tributários, Cíveis e Trabalhistas	77.654	74.373
6.01.01.10	Resultado Financeiro Líquido	537.623	860.071
6.01.01.11	Resultado de Equivalência Patrimonial	2.407	17
6.01.01.15	Benefícios de curto prazo a empregados	77.626	1.001
6.01.01.17	Outros	19.149	30.940
6.01.02	Variações nos Ativos e Passivos	-209.487	-33.493
6.01.02.01	Contas a Receber de Clientes	633.198	548.105
6.01.02.02	Estoques	420.456	249.450
6.01.02.03	Fornecedores	-1.027.873	-1.058.622
6.01.02.06	Pagamentos de Provisão de Riscos Tributários Cíveis e Trabalhistas	-76.795	-127.078
6.01.02.07	Outros Ativos e Passivos Operacionais	-162.489	269.109
6.01.02.08	Aplicações em Títulos Mensurados ao VJR	-66.980	-125.316
6.01.02.09	Resgate de Títulos Mensurados ao VJR	19.240	133.102
6.01.02.16	Ativos Biológicos Circulantes	-97.633	94.239
6.01.02.17	Juros Recebidos	209.655	91.786
6.01.02.19	Instrumentos Financeiros Derivativos	-60.266	-108.268
6.02	Caixa Líquido Atividades de Investimento	-448.324	-670.599
6.02.01	Aplicações em Títulos Mensurados ao Custo Amortizado	0	-15.012
6.02.02	Resgate de Títulos Mensurados ao Custo Amortizado	49.149	-2.313
6.02.06	Aplicações no Ativo Imobilizado	-133.268	-238.084
6.02.07	Recebimento pela Venda de Imobilizado e Investimento	29.933	3.262
6.02.09	Aplicações no Ativo Intangível	-40.896	-49.187
6.02.10	Aplicações no Ativo Biológico Não-Circulante	-353.242	-369.070
6.02.11	Aumento de Capital em Coligadas	0	-195
6.03	Caixa Líquido Atividades de Financiamento	-1.373.301	508.564
6.03.01	Captações de financiamentos	64.867	1.783.263
6.03.02	Pagamento de financiamentos	-491.439	-435.704
6.03.03	Pagamento de Juros	-527.764	-528.255
6.03.04	Pagamento de Derivativos de Juros - Hedge de Valor Justo	-85.737	-139.842
6.03.06	Aquisição de Ações em Tesouraria	-135.094	0
6.03.11	Pagamento de Arrendamento Mercantil	-198.134	-170.898
6.04	Variação Cambial s/ Caixa e Equivalentes	202.510	-96.826
6.05	Aumento (Redução) de Caixa e Equivalentes	302.544	335.553
6.05.01	Saldo Inicial de Caixa e Equivalentes	9.264.664	8.130.929
6.05.02	Saldo Final de Caixa e Equivalentes	9.567.208	8.466.482

**DFs Consolidadas / Demonstração das Mutações do Patrimônio Líquido / DMPL - 01/01/2024 à 31/03/2024****(Reais Mil)**

Código da Conta	Descrição da Conta	Capital Social Integralizado	Reservas de Capital, Opções Outorgadas e Ações em Tesouraria	Reservas de Lucro	Lucros ou Prejuízos Acumulados	Outros Resultados Abrangentes	Patrimônio Líquido	Participação dos Não Controladores	Patrimônio Líquido Consolidado
5.01	Saldos Iniciais	13.349.156	2.597.113	0	0	-1.022.841	14.923.428	720.228	15.643.656
5.02	Ajustes de Exercícios Anteriores	0	0	0	0	0	0	0	0
5.03	Saldos Iniciais Ajustados	13.349.156	2.597.113	0	0	-1.022.841	14.923.428	720.228	15.643.656
5.04	Transações de Capital com os Sócios	0	-129.482	0	0	0	-129.482	-97	-129.579
5.04.03	Opções Outorgadas Reconhecidas	0	5.613	0	0	0	5.613	0	5.613
5.04.04	Ações em Tesouraria Adquiridas	0	-135.095	0	0	0	-135.095	0	-135.095
5.04.06	Dividendos	0	0	0	0	0	0	-97	-97
5.05	Resultado Abrangente Total	0	0	0	504.993	-70.797	434.196	98.220	532.416
5.05.01	Lucro Líquido do Período	0	0	0	504.993	0	504.993	88.751	593.744
5.05.02	Outros Resultados Abrangentes	0	0	0	0	-70.797	-70.797	9.469	-61.328
5.05.02.01	Ajustes de Instrumentos Financeiros	0	0	0	0	-92.322	-92.322	341	-91.981
5.05.02.08	Ganhos (Perdas) Atuariais de Planos de Pensão e Benefícios Pós Emprego	0	0	0	0	-7.170	-7.170	-8.453	-15.623
5.05.02.10	Ajustes Acumulados de Conversão de Moeda Estrangeira	0	0	0	0	67.575	67.575	17.581	85.156
5.05.02.11	Perdas em Hedge de Investimento Líquido	0	0	0	0	-38.880	-38.880	0	-38.880
5.06	Mutações Internas do Patrimônio Líquido	0	0	0	0	0	0	0	0
5.07	Saldos Finais	13.349.156	2.467.631	0	504.993	-1.093.638	15.228.142	818.351	16.046.493

**DFs Consolidadas / Demonstração das Mutações do Patrimônio Líquido / DMPL - 01/01/2023 à 31/03/2023****(Reais Mil)**

Código da Conta	Descrição da Conta	Capital Social Integralizado	Reservas de Capital, Opções Outorgadas e Ações em Tesouraria	Reservas de Lucro	Lucros ou Prejuízos Acumulados	Outros Resultados Abrangentes	Patrimônio Líquido	Participação dos Não Controladores	Patrimônio Líquido Consolidado
5.01	Saldos Iniciais	12.835.915	2.150.924	0	-2.363.073	-1.353.758	11.270.008	552.861	11.822.869
5.02	Ajustes de Exercícios Anteriores	0	0	0	0	0	0	0	0
5.03	Saldos Iniciais Ajustados	12.835.915	2.150.924	0	-2.363.073	-1.353.758	11.270.008	552.861	11.822.869
5.04	Transações de Capital com os Sócios	0	3.480	0	0	0	3.480	0	3.480
5.04.03	Opções Outorgadas Reconhecidas	0	3.480	0	0	0	3.480	0	3.480
5.05	Resultado Abrangente Total	0	0	0	-1.034.019	29.352	-1.004.667	35.372	-969.295
5.05.01	Lucro Líquido do Período	0	0	0	-1.034.019	0	-1.034.019	10.392	-1.023.627
5.05.02	Outros Resultados Abrangentes	0	0	0	0	29.352	29.352	24.980	54.332
5.05.02.01	Ajustes de Instrumentos Financeiros	0	0	0	0	-54.698	-54.698	-1.243	-55.941
5.05.02.08	Ganhos (Perdas) Atuariais de Planos de Pensão e Benefícios Pós Emprego	0	0	0	0	2.995	2.995	-2.133	862
5.05.02.10	Ajustes Acumulados de Conversão de Moeda Estrangeira	0	0	0	0	28.113	28.113	28.356	56.469
5.05.02.11	Perdas em Hedge de Investimento Líquido	0	0	0	0	52.942	52.942	0	52.942
5.06	Mutações Internas do Patrimônio Líquido	0	0	0	0	0	0	0	0
5.07	Saldos Finais	12.835.915	2.154.404	0	-3.397.092	-1.324.406	10.268.821	588.233	10.857.054

**DFs Consolidadas / Demonstração de Valor Adicionado****(Reais Mil)**

<b>Código da Conta</b>	<b>Descrição da Conta</b>	<b>Acumulado do Atual Exercício 01/01/2024 à 31/03/2024</b>	<b>Acumulado do Exercício Anterior 01/01/2023 à 31/03/2023</b>
7.01	Receitas	14.668.848	14.510.691
7.01.01	Vendas de Mercadorias, Produtos e Serviços	14.537.515	14.210.378
7.01.02	Outras Receitas	31.358	84.347
7.01.03	Receitas refs. à Construção de Ativos Próprios	127.193	222.473
7.01.04	Provisão/Reversão de Créds. Liquidação Duvidosa	-27.218	-6.507
7.02	Insumos Adquiridos de Terceiros	-9.412.730	-11.073.235
7.02.01	Custos Prods., Mercs. e Servs. Vendidos	-8.062.617	-9.563.444
7.02.02	Materiais, Energia, Servs. de Terceiros e Outros	-1.355.240	-1.489.884
7.02.03	Perda/Recuperação de Valores Ativos	5.127	-19.907
7.03	Valor Adicionado Bruto	5.256.118	3.437.456
7.04	Retenções	-847.531	-783.695
7.04.01	Depreciação, Amortização e Exaustão	-847.531	-783.695
7.05	Valor Adicionado Líquido Produzido	4.408.587	2.653.761
7.06	Vlr Adicionado Recebido em Transferência	271.849	198.164
7.06.01	Resultado de Equivalência Patrimonial	-2.407	-17
7.06.02	Receitas Financeiras	274.674	198.130
7.06.03	Outros	-418	51
7.07	Valor Adicionado Total a Distribuir	4.680.436	2.851.925
7.08	Distribuição do Valor Adicionado	4.680.436	2.851.925
7.08.01	Pessoal	1.772.107	1.554.326
7.08.01.01	Remuneração Direta	1.256.717	1.157.787
7.08.01.02	Benefícios	434.349	318.263
7.08.01.03	F.G.T.S.	81.041	78.276
7.08.02	Impostos, Taxas e Contribuições	1.439.102	1.159.080
7.08.02.01	Federais	670.580	402.359
7.08.02.02	Estaduais	749.668	740.283
7.08.02.03	Municipais	18.854	16.438
7.08.03	Remuneração de Capitais de Terceiros	875.483	1.162.146
7.08.03.01	Juros	822.124	1.078.784
7.08.03.02	Aluguéis	53.359	83.362
7.08.04	Remuneração de Capitais Próprios	593.744	-1.023.627
7.08.04.03	Lucros Retidos / Prejuízo do Período	504.993	-1.034.019
7.08.04.04	Part. Não Controladores nos Lucros Retidos	88.751	10.392

Comentário do Desempenho



# 1T24

## RESULTADOS



Comentário do Desempenho

# SUMÁRIO

**04** MENSAGEM DO CHAIRMAN



**05** MENSAGEM DA ADMINISTRAÇÃO



**07** DESEMPENHO OPERACIONAL E FINANCEIRO

**08** SEGMENTO BRASIL



**11** SEGMENTO INTERNACIONAL

**14** OUTROS SEGMENTOS

**16** DESEMPENHO CONSOLIDADO



**27** DESTAQUES ESG

**28** ANEXOS

**32** QUEM SOMOS





## Comentário do Desempenho

**São Paulo, 07 de maio de 2024** – A BRF S.A. (B3: BRFS3; NYSE:BRFS) – “BRF” ou “Companhia” divulga seus resultados do 1º trimestre de 2024. Os comentários aqui incluídos referem-se aos resultados em reais, conforme a legislação societária brasileira e as práticas adotadas no Brasil e em conformidade com as normas internacionais de relatório financeiro (IFRS), cujas comparações têm como base os mesmos períodos de 2023 e/ou anos anteriores, conforme indicado.

## INDICADORES FINANCEIROS DO TRIMESTRE

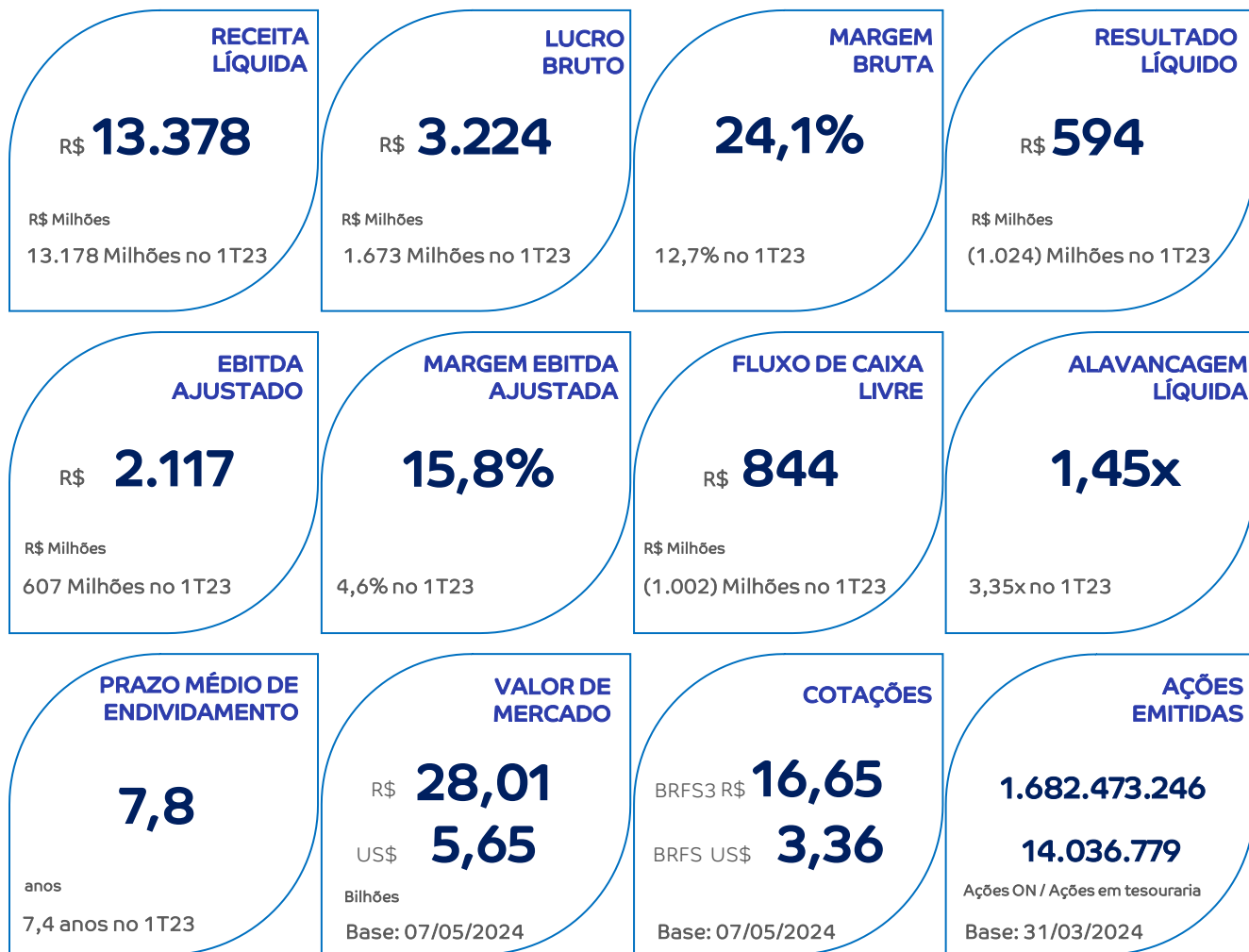

## TELECONFERÊNCIA

08/05/2024 – Quarta-feira - 10h00 BRT | 9h00 US ET

Acesso em: [clique aqui](#)

## Comentário do Desempenho

### MENSAGEM DO CHAIRMAN

Prezados colaboradores, acionistas, parceiros e clientes,

Desde o início do aumento de participação acionária da Marfrig na BRF, em 2021, até a aquisição do controle majoritário com 50,06% do capital da empresa no final de 2023, estive convicto do potencial de geração de valor da BRF. Nossa experiência prévia mostrava que Companhia contava com todos os atributos necessários para um *turnaround* de sucesso.

Em 2024, ano de celebração dos 80 anos da marca Sadia e dos 90 anos da Perdigão, reitero a minha visão perante os robustos resultados da BRF no primeiro trimestre. Os números positivos refletem a evolução da performance operacional, da geração de caixa e o reforço da estrutura de capital da Companhia.

A empresa inicia o novo ciclo mais bem preparada, com um modelo de gestão eficiente que permite tirar o melhor proveito de todas as suas vantagens competitivas. A busca pela eficiência operacional e por maximizar o retorno para os nossos acionistas continua, com oportunidades de melhoria a serem capturadas ao longo do ano, incluindo as trocas de melhores práticas entre BRF e Marfrig.

#### Plano de Eficiência

*“Em 2024, ano de celebração dos 80 anos da marca Sadia e dos 90 anos da Perdigão, reitero a minha visão perante os robustos resultados da BRF no primeiro trimestre. Os números positivos refletem a evolução da performance operacional, da geração de caixa e o reforço da estrutura de capital da Companhia.”*

**Marcos Molina**  
Chairman

Agradeço o comprometimento da liderança e de todos os colaboradores da BRF em impulsionar os resultados da empresa, aos nossos acionistas pela confiança e aos integrados, parceiros de negócios e clientes que se dedicam a levar nossas marcas e produtos de qualidade a mais de 120 países.

**Marcos Antonio Molina dos Santos**  
Presidente do Conselho de Administração

## Comentário do Desempenho

### MENSAGEM DA ADMINISTRAÇÃO

Prezados(as) Senhores(as),

Iniciamos o ano de 2024 mais competitivos e apresentamos no primeiro trimestre EBITDA de R\$ 2,1 bilhões (15,8% de margem) bem como lucro líquido de R\$ 594 milhões e geração de caixa livre de R\$ 844 milhões. Nossa estrutura de capital otimizada e os bons resultados operacionais contribuíram para a menor alavancagem dos últimos 8 anos (1,45x).

O desempenho reflete os avanços consistentes do programa de eficiência da Companhia nos últimos trimestres. A acuracidade do sistema de precificação, aliada à estratégia de diversificação de mercados por meio de novas habilitações para exportação, nos possibilitou mais agilidade e capacidade de resposta para capturar as melhores oportunidades no mercado internacional. Além disso, o avanço da execução comercial no Brasil e o nosso modelo preditivo de compra de grãos também permitiram alavancar o crescimento da rentabilidade da Companhia.

O BRF+ 2.0 apresentou captura de R\$ 438 milhões no período. Além do foco na melhoria contínua, a nova versão do plano tem como principal objetivo a padronização dos indicadores no mesmo patamar dos benchmarks internos. Com avanços nas principais frentes operacionais na comparação ano contra ano, já estamos performando acima dos níveis históricos em alguns dos principais indicadores como, por exemplo, índice de mortalidade, conversão alimentar e nível de serviço logístico.

No Brasil, mantivemos um patamar saudável de rentabilidade, com aumento das margens do portfólio regular. No período, reportamos margem EBITDA de 15,1%, superior aos 8% do 1T23, suportada pelo avanço da execução comercial, que nos trouxe um incremento de 19 mil pontos de venda (1T24 *versus* 1T23) e pela continuidade da estratégia de inovações focadas nas necessidades do consumidor. Nossos níveis de serviço logístico também evoluíram de forma expressiva no último ano com crescimento de 3,7 p.p. no atendimento às grandes redes varejistas e 1,5 p.p. no pequeno varejo.

No segmento Internacional, conquistamos 25 novas habilitações para exportações, reforçando nossa estratégia de diversificação de mercados. Atingimos margem EBITDA de 16,9% no período e registramos evolução da rentabilidade motivada pela recuperação de preços de exportação, novas alternativas comerciais e pelo bom desempenho na Turquia e nos países do Golfo, potencializado pelo efeito sazonal das celebrações do Ramadã.

Seguimos registrando conquistas relevantes em nossa agenda de sustentabilidade. Avançamos no rating *Sustainalytics* e figuramos como a empresa do setor melhor classificada na última edição do índice. Concluímos ainda a nossa pesquisa anual de engajamento, que apresentou resultado acima da média do mercado de alta performance. O reconhecimento dos colaboradores é reflexo do trabalho de gestão de pessoas e da estabilidade da liderança. Reafirmamos ainda o nosso compromisso com a transparência e a governança com a publicação do Relatório Integrado 2023 em que apresentamos todos os nossos avanços do ano de 2023 sob os aspectos econômicos, sociais e ambientais.

#### Plano de Eficiência

*“O BRF+ 2.0 apresentou captura de R\$ 438 milhões no período. Além do foco na melhoria contínua, a nova versão do plano tem como principal objetivo a padronização dos indicadores no mesmo patamar dos benchmarks internos.*

*Com avanços nas principais frentes operacionais na comparação ano contra ano, já estamos performando acima dos níveis históricos em alguns dos principais indicadores”.*

**Miguel Gularte**  
CEO

## Comentário do Desempenho

Inspirados pela celebração dos 80 anos da marca Sadia, iniciamos bem 2024 nos consolidando como uma empresa sustentável, resiliente, orientada pela competitividade e preparada para seguir capturando oportunidades. Toda essa evolução não seria possível sem o comprometimento dos nossos quase 100 mil colaboradores a quem agradecemos o empenho e a dedicação nessa jornada de transformação com agilidade, simplicidade e eficiência. Nosso muito obrigado ao nosso chairman e controlador Marcos Molina, ao Conselho de Administração e acionistas, aos nossos produtores integrados, clientes, fornecedores e todas as comunidades onde estamos presentes.

*Miguel Gularte*  
CEO

## Comentário do Desempenho

## DESEMPENHO OPERACIONAL E FINANCEIRO

Destaques (R\$ Milhões)	1T24	1T23	Var % a/a	4T23	Var % t/t
Volumes (Mil, Toneladas)	1.153	1.176	(1,9%)	1.255	(8,1%)
<b>Receita Líquida</b>	<b>13.378</b>	<b>13.178</b>	<b>1,5%</b>	<b>14.426</b>	<b>(7,3%)</b>
Preço Médio (R\$/kg)	11,60	11,20	3,5%	11,50	0,9%
CPV	(10.153)	(11.505)	(11,7%)	(11.234)	(9,6%)
CPV/Kg	(8,80)	(9,78)	(10,0%)	(8,95)	(1,7%)
<b>Lucro Bruto</b>	<b>3.224</b>	<b>1.673</b>	<b>92,7%</b>	<b>3.193</b>	<b>1,0%</b>
Margem Bruta (%)	24,1%	12,7%	11,4 p.p.	22,1%	2,0 p.p.
<b>Lucro (Prejuízo) Líquido - Total Societário</b>	<b>594</b>	<b>(1.024)</b>	<b>(158,0%)</b>	<b>754</b>	<b>(21,3%)</b>
Margem Líquida (%)	4,4%	(7,8%)	12,2 p.p.	5,2%	(0,8) p.p.
<b>EBITDA Ajustado</b>	<b>2.117</b>	<b>607</b>	<b>248,8%</b>	<b>1.903</b>	<b>11,2%</b>
Margem EBITDA Ajustada (%)	15,8%	4,6%	11,2 p.p.	13,2%	2,6 p.p.
<b>EBITDA Societário</b>	<b>2.100</b>	<b>604</b>	<b>247,5%</b>	<b>1.794</b>	<b>17,1%</b>
Margem EBITDA Societário (%)	15,7%	4,6%	11,1 p.p.	12,4%	3,3 p.p.
<b>Geração (Consumo) de Caixa</b>	<b>844</b>	<b>(1.002)</b>	<b>(184,2%)</b>	<b>613</b>	<b>37,5%</b>
Dívida Líquida	9.016	15.295	(41,0%)	9.475	(4,8%)
<b>Alavancagem (Div.Líquida/EBITDA Aj. 12M)</b>	<b>1,45x</b>	<b>3,35x</b>	<b>(56,8%)</b>	<b>2,01x</b>	<b>(27,9%)</b>

O resultado consolidado do 1T24 foi impactado pela hiperinflação na Turquia, que merece destaque conforme abaixo:

Destaques (R\$ Milhões)	Resultado Consolidado Societário 1T24	Hiperinflação Turquia	Resultado Consolidado Gerencial 1T24	Var %
Volumes (Mil, Toneladas)	1,153	-	1,153	-
<b>Receita Líquida</b>	<b>13,378</b>	<b>(2)</b>	<b>13,376</b>	<b>(0.0%)</b>
Preço Médio (R\$/kg)	11.60	-	11.60	(0.0%)
CPV	(10,153)	35	(10,118)	(0.3%)
CPV/Kg	(8.80)	-	(8.77)	(0.3%)
<b>Lucro Bruto</b>	<b>3,224</b>	<b>34</b>	<b>3,258</b>	<b>1.0%</b>
Margem Bruta (%)	24.1%	-	24.4%	0.3 p.p.
<b>EBITDA</b>	<b>2,100</b>	<b>14</b>	<b>2,114</b>	<b>0.7%</b>
Margem EBITDA (%)	15.7%	-	15.8%	0.1 p.p.
<b>EBITDA Ajustado</b>	<b>2,117</b>	<b>-</b>	<b>2,117</b>	<b>0.0%</b>
Margem EBITDA Ajustada (%)	15.8%	-	15.8%	0.0 p.p.
<b>Lucro (Prejuízo) Líquido</b>	<b>594</b>	<b>(53)</b>	<b>541</b>	<b>(8.9%)</b>
Margem Líquida - Total (%)	4.4%	-	4.0%	(0.4) p.p.

A seguir, apresentaremos os resultados por segmento de negócios na visão gerencial, ou seja, eliminando os efeitos contábeis da hiperinflação na Turquia em todos os períodos.

## Comentário do Desempenho



# SEGMENTO BRASIL



## Comentário do Desempenho

## SEGMENTO BRASIL

Segmento Brasil (R\$ Milhões)	1T24	1T23	Var % a/a	4T23	Var % t/t
<b>Receita Operacional Líquida</b>	<b>6.162</b>	<b>6.418</b>	<b>(4,0%)</b>	<b>7.390</b>	<b>(16,6%)</b>
Preço médio (R\$/kg)	11,91	12,25	(2,8%)	12,31	(3,2%)
CPV	(4.575)	(5.272)	(13,2%)	(5.347)	(14,4%)
CPV/kg	(8,85)	(10,06)	(12,1%)	(8,90)	(0,7%)
<b>Lucro Bruto</b>	<b>1.587</b>	<b>1.146</b>	<b>38,4%</b>	<b>2.044</b>	<b>(22,3%)</b>
Margem Bruta (%)	25,8%	17,9%	7,9 p.p.	27,7%	(1,9) p.p.
<b>EBITDA Ajustado</b>	<b>931</b>	<b>513</b>	<b>81,4%</b>	<b>1.153</b>	<b>(19,2%)</b>
Margem EBITDA Ajustada (%)	15,1%	8,0%	7,1 p.p.	15,6%	(0,5) p.p.

No 1T24, o portfólio regular apresentou nova expansão de margens tanto na comparação anual, 7,1 p.p. a/a, como trimestral, quando excluímos o efeito sazonal do portfólio de comemorativos. Essa evolução esteve presente no desempenho dos produtos in natura e processados e foi apoiada pelo consistente progresso da nossa execução comercial, que no trimestre nos permitiu alcançar mais 7 mil novos pontos de venda, totalizando 292 mil clientes, um aumento de 7,1% a/a e 0,7% t/t., ao mesmo tempo em que crescemos o número de itens vendidos por cliente e aumentamos a disponibilidade de produtos em loja. Destacamos também o sucesso do Plano Verão, uma campanha sazonal focada na venda do nosso portfólio de frios, uma das categorias mais rentáveis em alimentos processados, que cresceu em volume e rentabilidade na comparação com o mesmo período do ano anterior.

Outro fator que contribuiu para a evolução da rentabilidade no mercado doméstico foi a retração de 12,1% a/a e de 0,7% t/t do nosso CPV/kg em função principalmente do efeito da queda do custo dos grãos e óleos na comparação anual e do nosso programa de eficiência, o BRF+, que segue promovendo gradualmente ganhos de competitividade. Neste trimestre, destacamos mais uma vez a evolução contínua dos nossos indicadores de conversão alimentar de frangos, que avançou 2,9% a/a e 0,3% t/t, e de suínos, que evoluiu 0,6% a/a e 0,3% t/t. Já o indicador de mortalidade de frangos reduziu 1,0 p.p. a/a e 0,1 p.p. t/t e de suínos regrediu 0,7 p.p. a/a e 0,3 p.p. t/t.

Adicionalmente, no 1T24, nos aproximamos dos menores patamares históricos de desconto por FIFO, através da maior assertividade e integração entre o planejamento de demanda, produção e vendas, em combinação com a redução dos níveis de estoque de produto acabado.

No Brasil, pode-se observar um cenário mais favorável ao consumo das famílias durante o primeiro trimestre do ano, motivado pelo mercado de trabalho aquecido<sup>1</sup>, pela queda da taxa de juros<sup>2</sup> e melhora no crédito e inadimplência<sup>3</sup>. Esses fatores permitiram recuperação da renda disponível<sup>4</sup> sustentando maior inclinação ao consumo de nossos produtos, sobretudo processados, no mercado doméstico durante este início de ano.

1 - Taxa de desemprego em 7,9% no trimestre móvel terminado em março/24 – Fonte: Instituto Brasileiro de Geografia e Estatística (IBGE) – PNAD Contínua

2 - Taxa Selic em 10,75% em mar/24 versus 13,75% em mar/23 – Fonte: Banco Central do Brasil

3 - Famílias com dívidas em atraso em 28,6% em mar/24 versus 29,4% em mar/23 – Fonte: Pesquisa de Endividamento e Inadimplência do Consumidor (Peic)

4 - Rendimento médio habitual R\$ 3.123 em mar/24 versus R\$ 3.004 em mar/23 - Fonte: Instituto Brasileiro de Geografia e Estatística (IBGE) –PNAD Contínua

## Comentário do Desempenho

### DESTAQUES MARCAS

Sadia inicia 2024 celebrando seus 80 anos e se consolidando como a marca de alimentos mais valiosa do Brasil<sup>5</sup>. Iniciamos o ano com campanha de Frios Sadia, com foco em presunto e salame, categorias lideradas por Sadia em preferência de marca e *market share*<sup>6</sup>. Celebramos campanhas icônicas do passado, trazendo o personagem Juvenal de “nem a pau, Juvenal”. Os 80 anos da marca também foram tema da 3ª edição de participação de Sadia no Lollapalozza, uma iniciativa em que a marca se aproxima dos jovens e constrói sua base futura de consumidores. No festival, além de ser a marca oficial de todas as tendas de alimentação, promovemos nossa inovação e expertise em Empanados, reforçando vários lançamentos como Big Nuggets, Empanacho e Empanadíssimo.

Em Perdigão, iniciamos o ano com força total ao nos tornarmos a patrocinadora oficial da NFL no Brasil. Destacamos nosso extenso portfólio de churrasco Perdigão Na Brasa durante as transmissões dos jogos, além de estarmos presente no evento da NFL em São Paulo para transmissão do Super Bowl. Também entramos em campo na 27ª edição da Copa do Nordeste, como parte de nossa campanha "Torcer junto tem sabor de Perdigão", lançamos uma iniciativa regional que incluiu um tour da Taça da "Lampions League" pelo Nordeste, destacando nossos principais produtos e promovendo a união entre os torcedores.

Para celebrar o 470º aniversário de São Paulo, a Perdigão, a marca de alimentos mais escolhida do Brasil<sup>7</sup>, criou o Circuito Mortadela Ouro em parceria com o Restaurant Week. O evento incluiu harmonizações exclusivas com a Mortadela Ouro Perdigão, a mais vendida e preferida do Brasil.

Em margarinas, no fim do trimestre, voltamos ao ar com a campanha 360º “Com Qualy é outra Qualydade”, em que os filmes com Léo Santana e Susana Viera reforçam o foco no uso culinário, além de trazer o diferencial de sustentabilidade que somente Qualy tem, sendo a primeira e única marca de Margarinas a reciclar 100% de suas embalagens vendidas, que já totalizaram aproximadamente 20 mil toneladas de plásticos reciclados.

Em inovações, começamos o ano lançando seis novos produtos, atendendo necessidades emergentes dos consumidores brasileiros. Reforçamos o nosso tradicional portfólio de frios, com um novo produto feito 100% de filé mignon suíno, o Mignoneto, uma opção mais leve e saborosa de Sadia na categoria. Aproveitando o LollaBR, apresentamos um novo e pioneiro empanado de frango sabor queijo nacho, o Empanacho, crocante e em um formato triangular para petiscar e compartilhar a qualquer hora do dia. Além disso, em Sadia, continuamos movimentando o nosso portfólio de refeições congeladas com a extensão de linha em Mac Cheese, que traz o novo sabor Pork Barbecue e para Pardigão, a nova versão de Pizza: Frango com Bacon. Começando os preparativos para o São João, Deline também traz uma novidade com a Deline sabor milho, o sabor que faz mais parte do dia a dia dos consumidores da região agora também estará presente na margarina mais preferida do Nordeste.

5 - Fonte: Kantar, Divisão Worldpanel | Painel de Consumidores | Período: De janeiro de 2023 a junho de 2023 | Abrangência Nacional

6 - Fonte: Nielsen, *market share* valor Presuntos e Salames FY 2023.

7 - Fonte: Kantar



## Comentário do Desempenho



# SEGMENTO INTERNACIONAL



## Comentário do Desempenho

## SEGMENTO INTERNACIONAL

Segmento Internacional (R\$ Milhões)	1T24	1T23	Var % a/a	4T23	Var % t/t
<b>Receita Operacional Líquida</b>	<b>6.484</b>	<b>6.143</b>	<b>5,5%</b>	<b>6.209</b>	<b>4,4%</b>
Preço médio (R\$/kg)	12,13	11,48	5,7%	11,33	7,1%
CPV	(4.987)	(5.782)	(13,8%)	(5.000)	(0,3%)
CPV/kg	(9,33)	(10,80)	(13,6%)	(9,12)	2,3%
<b>Lucro Bruto</b>	<b>1.497</b>	<b>361</b>	<b>314,9%</b>	<b>1.209</b>	<b>23,8%</b>
Margem Bruta (%)	23,1%	5,9%	17,2 p.p.	19,5%	3,6 p.p.
<b>EBITDA Ajustado</b>	<b>1.096</b>	<b>(106)</b>	<b>n.m.</b>	<b>687</b>	<b>59,6%</b>
Margem EBITDA Ajustada (%)	16,9%	(1,7%)	18,6 p.p.	11,1%	5,8 p.p.

No primeiro trimestre de 2024, atingimos uma margem EBITDA ajustada de 16,9%, 5,8 p.p. acima do resultado apresentado no 4T23, alcançando níveis ainda mais altos de rentabilidade através da contínua recuperação de preços em diversos destinos de vendas. Inteligência em preços, aumento considerável das habilitações de exportação e menores estoques de produtos seguem contribuindo com os resultados do segmento internacional.

No mercado Halal, preços foram impulsionados por uma maior demanda em razão das celebrações do Ramadã (registramos volume recorde da linha “Easy & Juicy” nos países do Golfo) e por impactos na oferta de produtos como consequência dos desafios logísticos no Mar Vermelho. Na Turquia, a equação oferta e demanda se mantém equilibrada e os avanços na estratégia de crescimento de vendas de produtos processados justificaram níveis saudáveis de rentabilidade e crescimento de 12,4% t/t em volume de vendas da categoria e 3,5 p.p. em *market share*<sup>8</sup> na comparação anual, atingindo o maior *market share* histórico.

Na Ásia, preços em recuperação e margens saudáveis seguem oportunizando boas alternativas comerciais. Na China, o cenário de preço de suínos segue estável acompanhando a disponibilidade de oferta local.

Observamos recuperação de preços importante também em outras regiões, reforçando nossa estratégia de habilitar novos destinos para exportações, nos permitindo maior diversificação geográfica e captura das melhores oportunidades de mercado. Durante o primeiro trimestre de 2024, conquistamos 25 novas habilitações e atingimos 28% de *market share* nas exportações de frango e 19% nas exportações de suínos<sup>9</sup>. Em abril conquistamos uma nova habilitação para exportação de suínos para os Estados Unidos através da nossa unidade Campos Novos.

8 - Fonte: Nielsen (YTD 2024 versus YTD 2023)

9 - Fonte: Secex 1T24

## Comentário do Desempenho

### DESTAQUES MARCAS

Nos países do GCC, iniciamos o primeiro trimestre de 2024 com um plano de comunicação 360° para o Ramadã, o mês sagrado para os muçulmanos. Este é um período de alta sazonalidade em nossos produtos, principalmente na categoria de peito de frango. Nossa campanha do Ramadã focou em comunicar a linha *Easy and Juicy*, que consiste em peitos de frango pré-cortados e marinados, trazendo mais conveniência e praticidade para os consumidores.

A campanha foi ativada em diversos canais para garantir ampla conscientização e engajamento: na televisão local com o maior número de inserções da história, bem como uma arrojada ativação “*out of home*” e participação em múltiplas plataformas digitais, redes sociais e execução nos pontos de venda.

A campanha impactou 33 milhões de pessoas e atingimos o maior nível histórico de vendas da linha *Easy and Juicy* na região, com um aumento de 60%<sup>10</sup> em relação ao ano anterior em *share* valor.

Na Banvit (Turquia), continuamos reforçando a nossa principal estratégia de comunicação durante o período do Ramadã. A nossa campanha esteve no ar através de canais digitais até o Eid (celebração muçulmana que marca o fim do jejum do Ramadã). Criamos um produto específico para esta ocasião especial refletindo o espírito do Ramadã no nome do produto “*Banvit İftarlık*”, na embalagem e nas comunicações. Ao longo deste período, estabelecemos uma ligação com os nossos consumidores através de um vasto plano de comunicação online via Youtube, Instagram, Facebook, plataformas *over-the-top* (OTT), portais líderes de comida e receitas. Visamos 3 segmentos, famílias grandes, pequenas e grupos de amigos com os nossos diferentes produtos. Também colaboramos com conhecidos chefes influenciadores para inspirar ideias para a mesa de jantar do Ramadã para cada segmento com diversos conteúdos de receitas.

Para o restante do globo, iniciamos o ano com um plano diversificado para cada região. Nossas iniciativas internacionais apresentaram resultados positivos, contando também com o lançamento de 20 novos produtos. Destacamos as principais ações abaixo:

Na Europa, retomamos o mercado britânico, marcando presença na IFE Londres – maior feira de alimentos da Inglaterra – e apresentando nosso novo portfólio de produtos.

No Cone Sul, especificamente no Chile, o lançamento da linha IQF no Walmart teve um impacto significativo, triplicando nosso *market share* em apenas três meses<sup>11</sup>. Isso também contribuiu para a estratégia de maior disponibilidade do portfólio Sadia na região, contando com empanados, pratos prontos e margarinas. No segmento de congelados, alcançamos a 2ª posição como *Top of Mind* pela Ipsos, avançando uma posição em relação ao estudo de 2022. Além disso, mantivemos a marca Qualy como a segunda mais lembrada em margarinas.

Na Ásia, participamos da Feira de Alimentos FHV no Vietnã, destacando nossa presença em mercados emergentes.



10 - Fonte: Dados internos BRF  
11 - Fonte: Nilesen

## Comentário do Desempenho



# OUTROS SEGMENTOS



## Comentário do Desempenho

### OUTROS SEGMENTOS

Outros Segmentos (R\$ Milhões)	1T24	1T23	Var % a/a	4T23	Var % t/t
Receita Operacional Líquida	730	630	15,8%	839	(13,0%)
Preço médio (R\$/kg)	7,19	5,39	33,5%	7,91	(9,0%)
CPV	(556)	(455)	22,3%	(606)	(8,3%)
CPV/kg	(5,48)	(3,89)	40,9%	(5,72)	(4,2%)
Lucro Bruto	174	175	(0,9%)	232	(25,1%)
Margem Bruta (%)	23,8%	27,8%	(4,0) p.p.	27,7%	(3,9) p.p.
EBITDA Ajustado	78	118	(34,2%)	98	(20,6%)
Margem EBITDA Ajustada (%)	10,7%	18,8%	(8,1) p.p.	11,7%	(1,0) p.p.

Em Ingredientes, continuamos a observar uma redução de volume de vendas, em função da evolução do indicador de rendimento do programa BRF+, reduzindo a oferta de produtos disponíveis para este segmento de negócios, em favor das vendas do portfólio core, maximizando, portanto, a receita de vendas da Companhia. No trimestre, destacamos a primeira Acreditação da ABRA (Associação Brasileira de Reciclagem Animal) na planta da BRF Ingredients em Concórdia. Esta nova certificação que tem por objetivo criar rastreabilidade da produção de brasileira de ingredientes facilitará o acesso da Cia a diversos mercados internacionais.

Em Pet Food, várias frentes estão sendo executadas com o objetivo de consolidar a gestão operacional e alavancar as vendas. Começamos a mapear as frentes que serão priorizadas no BRF Pet+, o programa de eficiência do segmento de Pet Food. Iniciamos o projeto de unificação de sistemas com a solução SAP para todo o negócio bem como realizamos a primeira convenção de vendas com a presença dos distribuidores internacionais no início de fevereiro. Adicionalmente, fechamos um contrato de venda para fornecimento de ração (alimentos secos por Ivoti-RS e alimentos úmidos por Bastos-SP) para a marca própria do Walmart do Chile. Este novo contrato irá alavancar volumes além de expandir a internacionalização do segmento Pet.

A Companhia executou no primeiro trimestre de 2024 operações pontuais de arbitragem envolvendo comercialização de grãos entre regiões (praças) como resultado da atuação mais ativa na identificação de oportunidades de mercado que permitam redução dos custos de originação. Tais operações contribuíram para a melhora do resultado absoluto dos Outros Segmentos de negócio.

### DESTAQUES MARCAS

**Pet:** No 1T24, a BRF Pet foi a primeira empresa de pet food a lançar uma linha de suplementos alimentares para cães e gatos, com a marca GUD, estreitando relacionamento com os médicos veterinários no Canal Especializado. Ainda, expandiu a linha de úmidos com o novo GranPlus Patê, apresentação em bandejas de alumínio, aumentando a ocupação de sua planta de úmidos em Ivoti (RS) e estreou na categoria de *snacks* para cães com o GranPlus Biscoitos.



### Corporate

Corporate (R\$ Milhões)	1T24	1T23	Var % a/a	4T23	Var % t/t
Lucro Bruto	(0)	0	n.m	(0)	n.m
EBITDA Ajustado	12	82	(85,5%)	(34)	(134,5%)

Neste trimestre, o resultado do segmento Corporate é explicado, entre outros efeitos, pela alienação e baixa de ativos imobilizados. Maiores detalhamentos sobre o resultado estão disponíveis na nota explicativa 24 às demonstrações financeiras.

## Comentário do Desempenho



# DESEMPENHO CONSOLIDADO



## Comentário do Desempenho

### 1. RECEITA OPERACIONAL LÍQUIDA

ROL (R\$ Milhões)	1T24	1T23	Var % a/a	4T23	Var % t/t
Volumes (Mil, Toneladas)	1.153	1.176	(1,9%)	1.255	(8,1%)
<b>Receita Operacional Líquida</b>	<b>13.378</b>	<b>13.178</b>	<b>1,5%</b>	<b>14.426</b>	<b>(7,3%)</b>
Preço Médio (ROL)	11,60	11,20	3,5%	11,50	0,9%

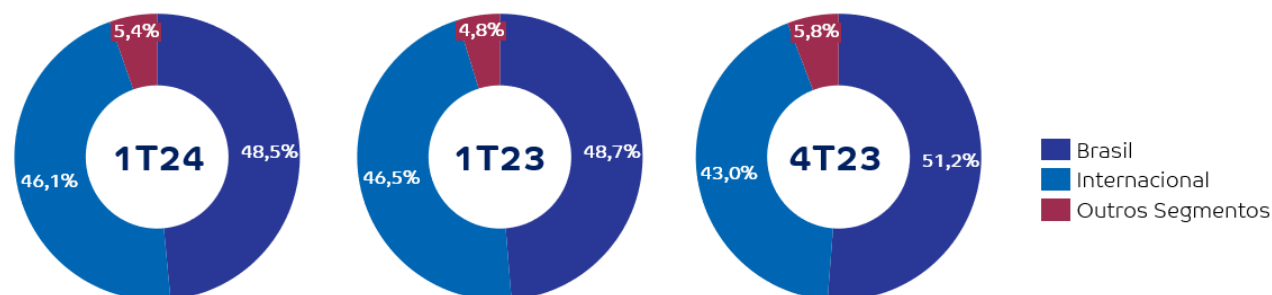

Neste trimestre, observamos uma expansão de 1,5% da receita líquida na comparação com o mesmo período do ano anterior explicada principalmente pela evolução de 3,5% a/a do preço médio de venda, refletindo a recuperação do mercado de proteína *in natura* após o cenário da sobreoferta global de frango que pressionou os preços durante a maior parte do ano de 2023. Na comparação trimestral, a retração de 7,3% da receita é resultado do efeito sazonal da campanha de comemorativos no volume vendido durante o último trimestre do ano.

Na visão gerencial, onde excluímos os efeitos da hiperinflação da Turquia, nossa receita líquida atingiu R\$ 13.376 milhões no 1T24 versus R\$ 13.191 milhões no 1T23, um aumento de 1,4% a/a.

### Estratégia de Proteção do Resultado Operacional *hedge accounting*

Os efeitos dos instrumentos financeiros para proteção cambial do resultado totalizaram + R\$47,4 milhões no 1T24, conforme a Nota Explicativa 23.2 das Informações Financeiras Intermediárias, e são decorrentes das posições liquidadas no trimestre, cuja contratação ocorreu ao longo dos 12 meses anteriores à sua liquidação.

Formação dos instrumentos derivativos liquidados no 1T24	1T23	2T23	3T23	4T23	1T24
Nacional Acumulado Contratado (US\$ Milhões)	42	58	132	424	554
Taxa de Câmbio Contratada (BRL/USD)*	5,52	5,47	5,24	5,10	5,07

\* Taxa média ponderada

De forma análoga, a posição a vencer, conforme a Nota Explicativa 23.2.1.ii às demonstrações financeiras, encontra-se abaixo:

Instrumentos derivativos por vencimento - US\$ Milhão	1T24	2T24	3T24	4T24	1T25
Nacional a vencer	320	121	46	46	21
Taxa de Câmbio contratada (BRL/USD)*	5,02	5,12	5,25	5,11	5,16

\* Taxa média ponderada

A Companhia pode realizar contratações adicionais de proteção de fluxo de caixa, conforme previsto em sua Política de Gestão de Riscos Financeiros, sempre lastreadas nas receitas futuras de exportação, na medida em que a sua probabilidade evolua e assumindo um horizonte temporal definido de até 12 meses. Para fins do *hedge* de fluxo de caixa, ressaltamos que o seu objetivo é a proteção do resultado operacional e a redução da volatilidade, não permitindo, em hipótese alguma, a contratação de instrumentos financeiros derivativos para fins especulativos.

## Comentário do Desempenho

# 2. CUSTOS, DESPESAS E OUTROS RESULTADOS OPERACIONAIS

## Custos dos Produtos Vendidos (CPV)

CPV (R\$ Milhões)	1T24	1T23	Var % a/a	4T23	Var % t/t
<b>Custo dos Produtos Vendidos</b>	<b>(10.153)</b>	<b>(11.505)</b>	<b>(11,7%)</b>	<b>(11.234)</b>	<b>(9,6%)</b>
CPV/kg	(8,80)	(9,78)	(10,0%)	(8,95)	(1,7%)
<b>Custo dos Produtos Vendidos (Gerencial)</b>	<b>(10.118)</b>	<b>(11.509)</b>	<b>(12,1%)</b>	<b>(10.953)</b>	<b>(7,6%)</b>
CPV/kg (Gerencial)	(8,77)	(9,78)	(10,3%)	(8,73)	0,5%

Na comparação anual, observamos uma redução de 10,0% no custo unitário na visão societária, e de 10,3% na visão gerencial, na qual eliminamos os efeitos da hiperinflação da Turquia, podendo ser explicada principalmente:

i) pelo efeito da queda do preço dos grãos que ocorreu durante o ano de 2023 em função do volume das safras e assertivo momento de formação de estoques e fixação de preços adotados pela Cia. Devido ao ciclo da nossa cadeia, esta redução começou a impactar nosso resultado no segundo semestre de 2023. No 1T24, a variação da média móvel de 6 meses do preço do milho apresentou uma queda de 26,2% a/a e a soja uma queda de 24,7% a/a<sup>12</sup>.

ii) pela redução do preço dos óleos usados como matéria-prima nas margarinas, sendo o efeito mais relevante no óleo de soja que apresentou queda de 25,8% a/a<sup>13</sup>.

iii) pelos efeitos do nosso programa de eficiência, o BRF+, que desde o seu lançamento no final de 2022, trouxe ganhos operacionais significativos que se refletiram de maneira majoritária através da redução de custos. Destacamos novamente a evolução do indicador de eclosão, que evoluiu 2,6 p.p. a/a, o indicador de mortalidade de frango evoluiu 1,0 p.p. a/a, a conversão alimentar evoluiu 2,9% a/a para frangos e 0,6% a/a para suínos. Por fim, destacamos a evolução do rendimento da indústria em 3,6 p.p. a/a e 3,9 p.p. a/a, para frangos e suínos, respectivamente. Os ganhos acumulados do programa no trimestre atingiram R\$ 438 milhões, sendo aproximadamente R\$ 340 milhões em redução de custos.

iv) pela redução dos custos com frete, principalmente o marítimo, como reflexo da renegociação de contratos e redução de tarifas.

Na comparação trimestral podemos observar uma redução de 1,7% do custo unitário na visão societária e de um aumento de 0,5% na visão gerencial. Este resultado é influenciado pelo aumento do custo no segmento internacional sendo os principais motivos, (i) o mix de produtos vendidos durante o primeiro trimestre, com destaque para a maior participação do peito de frango que apesar de aumentar o custo unitário favorece a rentabilidade e, (ii) pelo aumento do custo de produção na plataforma da Turquia, em função principalmente do impacto da variação cambial nos resultados em reais, e gatilhos inflacionários em diferentes intensidades.

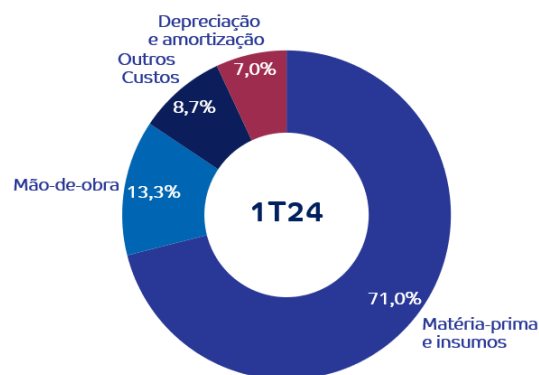

12 - Variação da média móvel de 6 meses do preço do milho e da soja 1T24 x 1T23. Fonte: Bloomberg e Cepea/ESALQ.

13 - Variação da média móvel de 6 meses do preço do óleo de soja, 1T24 vs 1T23. Fonte: Bloomberg e Cepea/ESALQ.



## Comentário do Desempenho

Ao analisar o índice do custo teórico ICP Embrapa<sup>14</sup>, continuamos a observar uma redução do custo de produção do frango e suíno, principalmente explicado pela redução do custo na rubrica “nutrição”. Contudo, observa-se que os patamares de rentabilidade dos produtores de frango e suíno<sup>15</sup> ainda não retornaram ao patamar do início da série (2019).

**Evolução do Índice de Custo Embrapa e Margem dos Produtores de Frango (Base 100)**

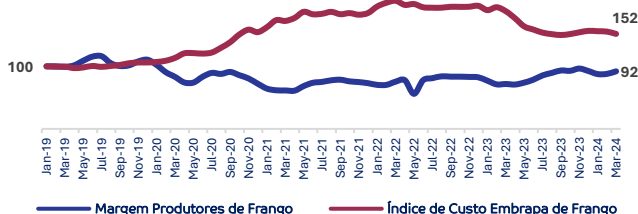

**Evolução do Índice de Custo Embrapa e Margem dos Produtores de Suínos (Base 100)**

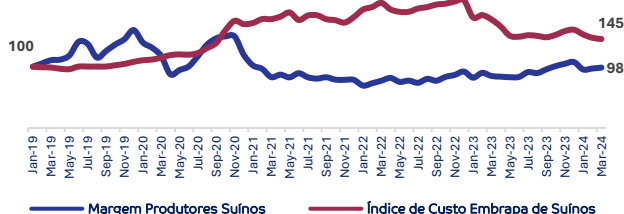

## Despesas Operacionais

Despesas Operacionais (R\$ Milhões)	1T24	1T23	Var % a/a	4T23	Var % t/t
<b>Despesas com Vendas</b>	<b>(1.799)</b>	<b>(1.777)</b>	<b>1,2%</b>	<b>(2.077)</b>	<b>(13,4%)</b>
% sobre a ROL	(13,4%)	(13,5%)	0,1 p.p.	(14,4%)	1,0 p.p.
<b>Despesas Administrativas e Honorários</b>	<b>(201)</b>	<b>(160)</b>	<b>26,1%</b>	<b>(260)</b>	<b>(22,5%)</b>
% sobre a ROL	(1,5%)	(1,2%)	(0,3) p.p.	(1,8%)	0,3 p.p.
<b>Despesas Operacionais Totais</b>	<b>(2.001)</b>	<b>(1.937)</b>	<b>3,3%</b>	<b>(2.336)</b>	<b>(14,4%)</b>
% sobre a ROL	(15,0%)	(14,7%)	(0,3) p.p.	(16,2%)	1,2 p.p.

\*Contempla redução ao valor recuperável de contas a receber de R\$27,2 milhões no 1T24 (R\$6,5 no 1T23).

O indicador percentual de despesas operacionais sobre a receita líquida na comparação anual, variou + 0,3 p.p, em função de maiores gastos com campanhas de marketing, com destaque para a promoção da categoria de frios no período.

Na comparação trimestral, atingiu 15,0% no 1T24 (-1,2 p.p.) influenciado, principalmente, (i) pela redução das despesas com marketing e trade marketing em função da campanha de comemorativos que ocorre sempre ao fim do ano, (ii) pela redução dos valores de diárias de frete e armazenagem e, (iii) menores despesas com remuneração variável devido aos pagamentos extraordinários de incentivo às vendas de fim de ano.

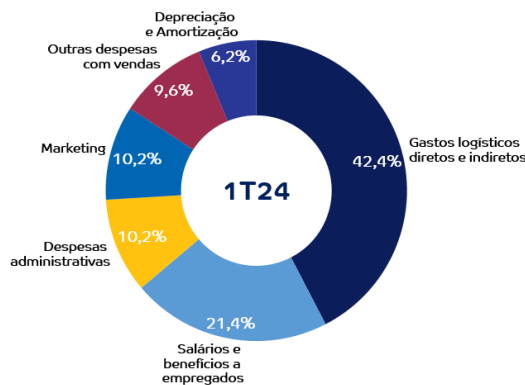

Para maior detalhamento dessa rubrica, vide nota explicativa 28 às demonstrações financeiras.

14 - Variação do índice do custo de produção Embrapa (ICP Frango e ICP Suíno), disponibilizado publicamente no site [www.embrapa.br](http://www.embrapa.br)

15 - Fonte: Bloomberg, CEPEA-Esalq, SECEX e IBGE. Preço do frango inteiro e carcaça suína em relação ao custo da ração ajustado pelo ciclo do frango e do suíno.

## Comentário do Desempenho

### Outros Resultados Operacionais

Outros Resultados Operacionais (R\$ Milhões)	1T24	1T23	Var % a/a	4T23	Var % t/t
Outros Resultados Operacionais	31	84	(63,3%)	71	(56,4%)
% sobre a ROL	0,2%	0,6%	(0,4) p.p.	0,5%	(0,3) p.p.

Este desempenho é majoritariamente explicado pela recuperação de despesas e ganhos na alienação de ativos, entre outros efeitos líquidos. Para maior detalhamento dessa rubrica, vide nota explicativa 26 às demonstrações financeiras intermediárias referente aos 3 meses findo em 31 de março de 2024.

### 3. RESULTADO FINANCEIRO LÍQUIDO

Resultado Financeiro (R\$ Milhões)	1T24	1T23	Var % a/a	4T23	Var % t/t
<b>Receitas financeiras</b>	<b>275</b>	<b>198</b>	<b>38,6%</b>	<b>430</b>	<b>(36,1%)</b>
Juros sobre caixa e equiv. caixa e receitas de títulos e valores mobiliários	163	119	37,8%	158	3,1%
Juros e outras receitas financeiras	111	80	40,0%	272	(59,0%)
<b>Despesas financeiras</b>	<b>(907)</b>	<b>(1.036)</b>	<b>(12,5%)</b>	<b>(912)</b>	<b>(0,5%)</b>
Juros sobre empréstimos e financiamentos	(462)	(537)	(13,9%)	(488)	(5,2%)
Juros sobre contingências e arrendamentos	(116)	(99)	16,7%	(109)	7,0%
Ajuste a valor presente	(183)	(263)	(30,7%)	(198)	(7,8%)
Outras despesas financeiras	(146)	(137)	7,0%	(118)	24,4%
<b>Var cambiais e resultado de derivativos, líquidos</b>	<b>95</b>	<b>(22)</b>	<b>(530,7%)</b>	<b>294</b>	<b>(67,7%)</b>
Variações cambiais sobre ativos e passivos monetários	(79)	143	(155,3%)	78	(201,0%)
Variações cambiais de derivativos	73	(109)	(167,3%)	(79)	(192,9%)
Juros e valor justo de derivativos	(33)	(137)	(76,0%)	(17)	95,4%
Ganhos ou perdas monetários líquidos	134	81	65,4%	311	(57,0%)
<b>Resultado financeiro líquido</b>	<b>(538)</b>	<b>(860)</b>	<b>(37,5%)</b>	<b>(188)</b>	<b>186,3%</b>
<b>Variações cambiais sobre ativos e passivos monetários e derivativos</b>	<b>(6)</b>	<b>34</b>	<b>(117,5%)</b>	<b>(0)</b>	<b>1474,5%</b>

Os principais componentes do resultado financeiro líquido foram agrupados nas categorias a seguir:

#### Receitas Financeiras

Receitas financeiras apresentaram aumento de R\$77 milhões em relação ao 1T23, devido principalmente i) à maior receita de juros sobre aplicações resultante da maior posição de caixa.

#### Despesas Financeiras

Decorrem do efeito das seguintes contas abaixo descritas:

**Juros sobre empréstimos e financiamentos:** Redução das despesas com juros no 1T24 *versus* 1T23 em R\$75 milhões atribuída à queda do endividamento bruto em R\$5,3 bilhões na comparação entre os períodos, aliado à redução da taxa básica de juros (CDI acum. 2,62% no 1T24 *versus* 3,25% no 1T23).

**Ajuste a valor presente (AVP):** Redução no 1T24 reflete menor saldo de fornecedores e queda do CDI acumulado no trimestre em comparação ao mesmo período do ano anterior. O AVP refere-se ao encargo financeiro associado aos prazos de pagamento das contas de clientes e fornecedores, com contrapartida no lucro bruto.

## Comentário do Desempenho

**Juros sobre contingências e arrendamentos:** Maiores despesas no 1T24 em R\$17 milhões na comparação anual principalmente em razão do aumento de juros sobre arrendamentos, compensadas parcialmente pela redução dos juros sobre contingências.

**Outras despesas financeiras:** Inclui tarifas bancárias, despesas com cessão e seguro de crédito, tributos sobre receitas financeiras, provisão para deságio de créditos tributários, dentre outros efeitos. Maiores despesas financeiras no 1T24 em R\$9 milhões na comparação anual como reflexo: (i) do impacto do valor justo do plano de outorga de ações restritas em R\$27 milhões; (ii) do deságio na venda de impostos em R\$21 milhões; (iii) à redução de despesas de juros sobre outros passivos em +R\$29 milhões; e (iv) menores despesas bancárias em +R\$5 milhões.

## Variações monetárias, cambiais e resultados de derivativos

A Companhia possui ativos e passivos financeiros denominados em moedas estrangeiras, cujas variações cambiais afetam o resultado financeiro. A Companhia contrata instrumentos financeiros derivativos para proteção desta exposição cambial líquida de balanço, conforme nota explicativa 23.2.1 às demonstrações financeiras. No 1T24 o impacto das variações cambiais de ativos e passivos monetários, incluindo a variação cambial de derivativos de proteção da exposição cambial de balanço, totalizou -R\$ 6 milhões. O montante de juros e valor justo de derivativos somou -R\$33 milhões, uma redução de -R\$ 104 milhões em relação ao 1T23 como resultado das estratégias de *liability management* que possibilitaram a redução da necessidade do uso intenso de derivativos como proteção cambial diminuindo os custos de hedge. Por fim, foram reconhecidos ganhos monetários de +R\$ 134 milhões devido principalmente ao impacto relativo à hiperinflação das operações na Turquia.

## 4. LUCRO (PREJUÍZO) LÍQUIDO

Lucro (Prejuízo) Líquido (R\$ Milhões)	1T24	1T23	Var % a/a	4T23	Var % t/t
Lucro (Prejuízo) Líquido	594	(1.024)	n.m.	754	(21,3%)
Margem Líquida (%)	4,4%	(7,8%)	12,2 p.p.	5,2%	(0,8) p.p.

A Companhia apurou lucro de R\$ 594 milhões no 1T24, explicado principalmente, i) pelo resultado operacional, com destaque para evolução de rentabilidade do portfólio regular no mercado doméstico e da evolução de preços da proteína *in natura* em diversos mercados internacionais, e ii) pela redução das despesas financeiras líquidas.

## Comentário do Desempenho

## 5. EBITDA AJUSTADO

EBITDA (R\$ Milhões)	1T24	1T23	Var % a/a	4T23	Var % t/t
<b>Resultado Líquido Consolidado</b>	<b>594</b>	<b>(1.024)</b>	<b>(158,0%)</b>	<b>754</b>	<b>(21,3%)</b>
Imposto de Renda e Contribuição Social	121	(16)	(865,1%)	(18)	(782,4%)
Financeiras Líquidas	538	860	(37,5%)	188	186,3%
Depreciação e Amortização	848	784	8,1%	869	(2,5%)
<b>EBITDA</b>	<b>2.100</b>	<b>604</b>	<b>247,5%</b>	<b>1.794</b>	<b>17,1%</b>
Margem EBITDA (%)	15,7%	4,6%	11,1 p.p.	12,4%	3,3 p.p.
Impactos Operação Carne Fraca/Trapaça	-	2	n.m.	(1)	n.m.
<i>Impairment</i>	-	-	-	33	n.m.
Valor justo de florestas	-	-	-	(188)	n.m.
Gastos com aquisições e integrações	-	-	-	11	n.m.
Efeitos da Hiperinflação	15	0	n.m.	251	(94,2%)
Resultado da equivalência patrimonial	2	0	n.m.	3	(9,7%)
<b>EBITDA Ajustado</b>	<b>2.117</b>	<b>607</b>	<b>248,8%</b>	<b>1.903</b>	<b>11,2%</b>
Margem EBITDA Ajustada (%)	15,8%	4,6%	11,2 p.p.	13,2%	2,6 p.p.

## 6. FLUXO DE CAIXA

Fluxo de Caixa Livre (R\$ Milhões)	1T24	1T23	4T23	LTM
<b>EBITDA Ajustado</b>	<b>2.117</b>	<b>607</b>	<b>1.903</b>	<b>6.231</b>
<b>Capital de Giro</b>	<b>73</b>	<b>177</b>	<b>(196)</b>	<b>(544)</b>
Δ Clientes	529	482	(733)	(834)
Δ Estoques	265	417	1.288	2.255
Δ Fornecedores	(722)	(722)	(752)	(1.966)
<b>Outras variações</b>	<b>(142)</b>	<b>88</b>	<b>0</b>	<b>158</b>
<b>Fluxo de Caixa Operacional</b>	<b>2.048</b>	<b>872</b>	<b>1.707</b>	<b>5.844</b>
CAPEX com IFRS16	(726)	(827)	(741)	(3.058)
<b>Fluxo de Caixa Operacional c/ Capex</b>	<b>1.323</b>	<b>45</b>	<b>967</b>	<b>2.786</b>
M&A e Venda de ativos	30	3	(0)	378
<b>Fluxo de Caixa de Investimentos</b>	<b>(696)</b>	<b>(824)</b>	<b>(741)</b>	<b>(2.680)</b>
Financeiras - efeito caixa	(295)	(412)	(136)	(1.150)
Juros recebidos	166	121	161	693
Juros pagos	(610)	(668)	(461)	(2.225)
<b>Fluxo de Caixa Financeiro ex-efeitos cambiais</b>	<b>(740)</b>	<b>(958)</b>	<b>(436)</b>	<b>(2.682)</b>
<b>Fluxo de Caixa Livre ex-efeitos cambiais</b>	<b>613</b>	<b>(910)</b>	<b>530</b>	<b>482</b>
Derivativos (caixa)	7	(41)	(21)	(201)
VC de Disponibilidades	224	(51)	104	460
<b>Fluxo de Caixa Financeiro</b>	<b>(509)</b>	<b>(1.051)</b>	<b>(353)</b>	<b>(2.423)</b>
<b>Fluxo de Caixa Livre</b>	<b>844</b>	<b>(1.002)</b>	<b>613</b>	<b>741</b>
Recompra de ações/Follow-on	(135)	-	-	5.193
<b>Fluxo de Caixa Livre c/ Recompra de ações/Follow-on</b>	<b>709</b>	<b>(1.002)</b>	<b>613</b>	<b>5.934</b>
Captações/Amortizações	(430)	1.348	(2.328)	(4.927)
<b>Variação de Caixa</b>	<b>279</b>	<b>345</b>	<b>(1.714)</b>	<b>1.007</b>

\* A demonstração do fluxo de caixa livre acima não segue a mesma metodologia da demonstração do fluxo de caixa contábil apresentada nas Demonstrações Financeiras, vide conciliação na página 31 deste relatório.

## Comentário do Desempenho

### Fluxo de caixa livre

A Companhia tem alcançado uma melhora sequencial de geração de caixa nos últimos 12 meses através da recuperação operacional, captura de eficiências e redução dos encargos financeiros, resultando em uma geração de caixa de R\$844 milhões no 1T24, R\$1.846 maior que o 1T23 e R\$ 231 milhões superior que o 4T23. Abaixo, apresentamos o detalhamento dos componentes do fluxo de caixa livre.

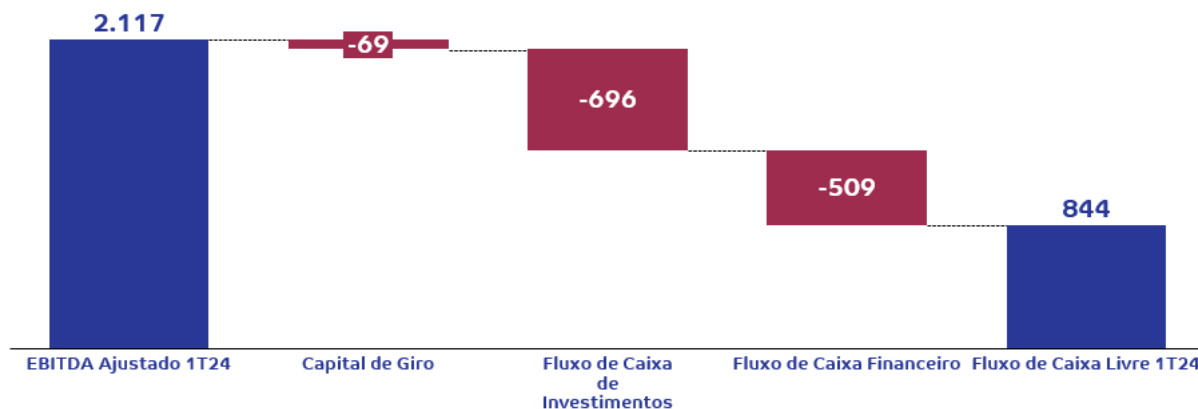

### Fluxo de caixa operacional e ciclo de conversão de caixa

No 1T24, o fluxo de caixa operacional atingiu R\$2.048 milhões, R\$1.176 milhões superior ao 1T23 refletindo a melhora de performance do resultado operacional em combinação à gestão do ciclo de estoques, principalmente de produtos acabados, em patamares mais eficientes.

O ciclo de conversão de caixa da Companhia manteve os ganhos de eficiência que foram observados ao longo do ano de 2023 e encerrou o 1T24 em 4,7 dias, seu menor nível histórico já observado, com queda de 2,8 dias em relação ao mesmo período do ano anterior, majoritariamente explicado pelo menor giro de estoques que atingiu 75,2 dias.

### Fluxo de caixa de investimentos

O fluxo de caixa de investimentos totalizou R\$ 696 milhões no 1T24, R\$ 128 milhões menor que o 1T23 em virtude de menores dispêndios com Capex e do recebimento da venda de fazendas, que fazem parte das iniciativas remanescentes do plano de desmobilização da Companhia.

Foram destinados em Capex R\$ 180 milhões para crescimento, eficiência e suporte; R\$ 333 milhões para ativos biológicos e R\$ 213 milhões para arrendamento mercantil e outros, conforme tabela abaixo:

## Comentário do Desempenho

CAPEX (R\$ Milhões)	1T24	1T23	Var % a/a	4T23	Var % t/t
Crescimento	(15)	(73)	(80,1%)	(19)	(23,4%)
Eficiência	(45)	(41)	9,8%	(48)	(6,1%)
Suporte	(121)	(151)	(20,2%)	(127)	(4,8%)
Ativos Biológicos	(333)	(358)	(7,1%)	(334)	(0,5%)
Arrendamento Mercantil e Outros	(213)	(204)	4,3%	(213)	(0,0%)
<b>Total</b>	<b>(726)</b>	<b>(827)</b>	<b>(12,3%)</b>	<b>(741)</b>	<b>(2,0%)</b>
Total M&A e venda de ativos	30	3	817,6%	(0)	n.m.
<b>Total - CAPEX + M&amp;A e venda de ativos</b>	<b>(696)</b>	<b>(824)</b>	<b>(15,6%)</b>	<b>(741)</b>	<b>(6,1%)</b>

Dentre os principais projetos do 1T24 destacam-se:

### Crescimento

- Investimentos nas unidades produtivas para pleitear novas habilitações e em capacidade produtiva destinada ao mercado externo, destacando-se as unidades de Campos Novos – SC, Chapecó – SC, Lucas do Rio Verde – MT, Mineiros – GO e Uberlândia – MG.

### Eficiência

- Melhoria na eficiência agropecuária e redução de custos nas fábricas de rações, com destaque para as unidades de Nova Mutum – MT e Rio Verde – GO;
- Projetos nas fábricas de aves para melhor rendimento da matéria-prima, com destaque para as unidades produtivas de Carambeí – PR, Chapecó – SC e Toledo – PR;
- Projetos nas fábricas de suínos para melhor rendimento da matéria-prima, com destaque para as unidades produtivas de Lucas do Rio Verde – MT, Toledo – PR e Uberlândia – MG;
- Avanço na jornada digital com ferramentas que favorecem à eficiência operacional em processos de logística, gestão de vendas e planejamento;
- Automação de processos na linha de pizzas de Ponta Grossa – PR;
- Eficiência dos recursos energéticos nas unidades de Concórdia – SC e Toledo – PR.

### Suporte

- Adequação das unidades às normas e legislações, renovação das licenças de operação e reposição de ativos para mitigação de riscos operacionais, destacando-se os investimentos nas unidades de: Concórdia – SC, Guatambu – SC, Lucas do Rio Verde – MT, Rio Verde – GO, Toledo – PR, Videira – SC e İzmir – Turquia.
- Renovação de licenças necessárias para manutenção das atividades da Companhia e atualização dos recursos de gestão e suporte operacional relacionadas à Tecnologia da Informação;
- Manutenção das operações florestais e de transporte de aves.

### Fluxo de caixa financeiro

Os gastos com juros líquidos e despesas financeiras com efeito caixa apresentaram uma redução de R\$ 218 milhões em relação ao 1T23, majoritariamente pela maior posição de liquidez entre períodos, pela redução substancial do endividamento bruto e menor CDI entre os períodos. Ao incorporar os efeitos cambiais de derivativos de proteção de balanço patrimonial e Variação Cambial de Disponibilidades, o fluxo de caixa financeiro teve um consumo de caixa de R\$ 509 milhões no 1T24 (52% menor que o mesmo período do ano anterior).

## Comentário do Desempenho

## 7. ENDIVIDAMENTO

Endividamento (R\$ Milhões)	Em 31.03.2024			Em 31.12.2023	
	Circulante	Não Circulante	Total	Total	Δ %
Moeda Nacional	(847)	(7.867)	(8.714)	(9.002)	(3,2%)
Moeda Estrangeira	(1.431)	(9.268)	(10.699)	(10.591)	1,0%
<b>Endividamento Bruto</b>	<b>(2.278)</b>	<b>(17.135)</b>	<b>(19.414)</b>	<b>(19.593)</b>	<b>(0,9%)</b>
<b>Caixa e Aplicações*</b>					
Moeda Nacional	5.303	92	5.396	5.592	(3,5%)
Moeda Estrangeira	4.748	254	5.002	4.526	10,5%
Total Aplicações	10.051	347	10.397	10.119	2,8%
<b>Endividamento Líquido</b>	<b>7.773</b>	<b>(16.789)</b>	<b>(9.016)</b>	<b>(9.475)</b>	<b>(4,8%)</b>

\* O caixa considerado é composto por: Caixa e Equivalentes de: Caixa, Aplicações Financeiras e Caixa Restrito.

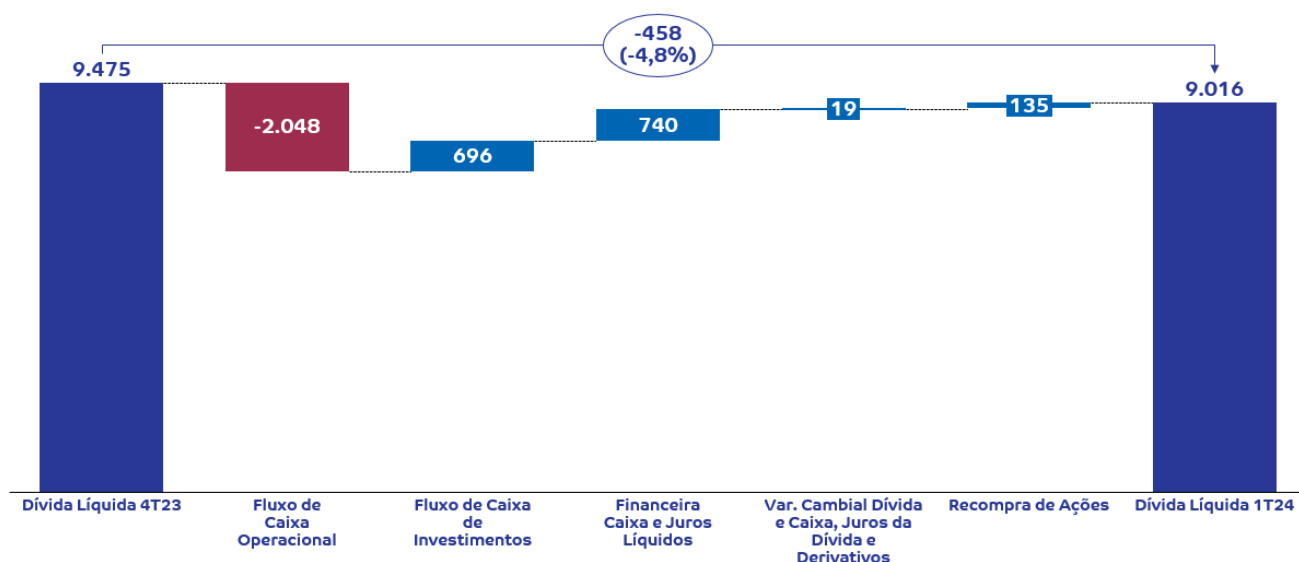

As captações do trimestre totalizaram R\$ 65 milhões, concentradas em linhas de capital de giro nos mercados internacionais, e as liquidações totalizaram R\$ 495 milhões, devido principalmente ao vencimento de dívidas bilaterais de médio e curto prazo. O prazo médio do endividamento encerrou o 1T24 em 7,8 anos, redução de 0,1 ano em comparação ao 4T23.

O endividamento líquido totalizou R\$ 9.016 milhões no 1T24, redução de R\$ 458 milhões quando comparado ao 4T23. A alavancagem líquida da Companhia, medida pela razão entre o endividamento líquido e o EBITDA Ajustado dos últimos doze meses, atingiu 1,45x no 1T24 *versus* 2,01x no 4T23 (alavancagem equivalente em USD atingiu 1,68x no 1T24 *versus* 2,05x no 4T23), sendo este o menor patamar dos últimos 8 anos.

Destacamos que a agência de classificação de riscos Fitch elevou as notas de crédito da BRF em escala corporativa global de “BB” para “BB+” e em escala nacional de “AA+” para “AAA”, ambas com perspectiva estável. Ademais, a agência de classificação de riscos Moody’s elevou a perspectiva de crédito da BRF em escala corporativa global de neutra para positiva, com *rating* Ba3.

## Comentário do Desempenho

No curso normal dos negócios, a Companhia pode considerar, de tempos em tempos, a recompra de quaisquer de suas *senior unsecured notes (bonds)*, debêntures ou Certificados de Recebíveis do Agronegócio (CRA), sujeito às condições de mercado, como alternativa para redução do custo de capital e melhor equalização da indexação cambial do perfil de endividamento. Tais recompras podem ocorrer inclusive por meio de transações no mercado aberto. Em conformidade às leis aplicáveis, tais transações podem ser realizadas a qualquer momento e a Companhia não possui obrigação de adquirir qualquer valor específico dos títulos supramencionados.

A Companhia reitera que não possui cláusulas restritivas (*covenants*) de alavancagem financeira e reafirma que continuará atuando de forma disciplinada na gestão de sua estrutura de capital, liquidez e alavancagem.

## Rating

Agência	Escala Local	Perspectiva	Escala Global	Perspectiva
Standard & Poor's	AA+(bra)	Estável	BB	Estável
Fitch Ratings	AAA(bra)	Estável	BB+	Estável
Moody's Investors Service	-	-	Ba3	Positiva



## Comentário do Desempenho

# DESTAQUES ESG

Consolidamos avanços relevantes com o ESG no centro da estratégia de negócio da BRF, com os seguintes destaques:

## Avaliação de Risco

Avançamos no rating *Sustainalytics*, que analisa oportunidades e riscos ESG para empresas e investidores globais. Apresentamos melhorias em temas materiais como políticas socioambientais, trabalhistas, compliance e cadeia de suprimentos. Somos a empresa do setor melhor classificada pelo índice, que abrange mais de 20 mil empresas em 172 países.

## Boas Práticas Ambientais

Conquistamos, pelo segundo ano consecutivo, o selo de boas práticas ambientais 'Green Label Industries' na unidade de Kezad, dos Emirados Árabes Unidos, que reforça nossas práticas sustentáveis no mercado internacional. O reconhecimento, chancelado pela Agência do Meio Ambiente de Abu Dhabi (EAD), é concedido às empresas que possuem excelência de desempenho em suas operações, alinhadas a práticas ambientais, promovendo a preservação dos recursos naturais e reduzindo o impacto ambiental.

## Relatório de Sustentabilidade 2023

Lançamos a 16ª edição do relatório de sustentabilidade e a 5ª no modelo de relatório integrado. O Relatório 2023 inclui o mapeamento completo das emissões de toda a nossa cadeia. Orientado por processo de dupla materialidade, o documento é assegurado por terceira parte e alinhado às diretrizes da *Global Reporting Initiative (GRI)* e *IFRS Foundation*, além dos padrões de referência *Sustainability Accounting Standards Board (SASB)* e *Task Force on Climate-Related Financial Disclosures (TCFD)*. Para acessar o Relatório de Sustentabilidade, [clique aqui](#).

## Comentário do Desempenho

## ANEXOS

## Demonstração do Resultado Consolidado

DRE (R\$ Milhões)	1T24	1T23	Var % a/a	4T23	Var % t/t
<b>Receita Operacional Líquida</b>	<b>13.378</b>	<b>13.178</b>	<b>1,5%</b>	<b>14.426</b>	<b>(7,3%)</b>
Custo dos Produtos Vendidos	(10.153)	(11.505)	(11,7%)	(11.234)	(9,6%)
% sobre a ROL	(75,9%)	(87,3%)	11,4 p.p.	(77,9%)	2,0 p.p.
<b>Lucro Bruto</b>	<b>3.224</b>	<b>1.673</b>	<b>92,7%</b>	<b>3.193</b>	<b>1,0%</b>
% sobre a ROL	24,1%	12,7%	11,4 p.p.	22,1%	2,0 p.p.
Despesas Operacionais	(2.001)	(1.937)	3,3%	(2.336)	(14,4%)
% sobre a ROL	(15,0%)	(14,7%)	(0,3) p.p.	(16,2%)	1,2 p.p.
<b>Resultado Operacional</b>	<b>1.224</b>	<b>(264)</b>	<b>(564,0%)</b>	<b>856</b>	<b>42,9%</b>
% sobre a ROL	9,1%	(2,0%)	11,1 p.p.	5,9%	3,2 p.p.
Outros Resultados Operacionais	31	84	(63,3%)	71	(56,4%)
Equivalência Patrimonial	(2)	(0)	14058,8%	(3)	(9,7%)
<b>EBIT</b>	<b>1.252</b>	<b>(179)</b>	<b>(798,2%)</b>	<b>924</b>	<b>35,5%</b>
% sobre a ROL	9,4%	(1,4%)	10,7 p.p.	6,4%	3,0 p.p.
Resultado Financeiro Líquido	(538)	(860)	(37,5%)	(188)	186,3%
<b>Resultado antes dos Impostos</b>	<b>715</b>	<b>(1.039)</b>	<b>(168,8%)</b>	<b>737</b>	<b>(3,0%)</b>
% sobre a ROL	5,3%	(7,9%)	13,2 p.p.	5,1%	0,2 p.p.
Imposto de renda e contribuição social	(121)	16	(865,1%)	18	(782,4%)
% sobre o resultado antes dos impostos	(16,9%)	(1,5%)	(15,4) p.p.	2,4%	(19,3) p.p.
<b>Lucro (Prejuízo) Líquido</b>	<b>594</b>	<b>(1.024)</b>	<b>(158,0%)</b>	<b>754</b>	<b>(21,3%)</b>
% sobre a ROL	4,4%	(7,8%)	12,2 p.p.	5,2%	(0,8) p.p.
<b>EBITDA</b>	<b>2.100</b>	<b>604</b>	<b>247,5%</b>	<b>1.794</b>	<b>17,1%</b>
% sobre a ROL	15,7%	4,6%	11,1 p.p.	12,4%	3,3 p.p.
<b>EBITDA Ajustado</b>	<b>2.117</b>	<b>607</b>	<b>248,8%</b>	<b>1.903</b>	<b>11,2%</b>
% sobre a ROL	15,8%	4,6%	11,2 p.p.	13,2%	2,6 p.p.

## Comentário do Desempenho

## Balanco Patrimonial Consolidado

Balanco Patrimonial Ativo - R\$ Milhões	31.03.24	31.12.23
<b>Circulante</b>		
Caixa e equivalentes de caixa	9.567	9.265
Títulos e valores Mobiliários	470	448
Contas a receber de clientes	4.282	4.766
Títulos a receber	37	65
Estoques	6.277	6.629
Ativos biológicos	2.795	2.702
Tributos a recuperar	1.728	1.518
Instrumentos financeiros	32	109
Despesas antecipadas	341	166
Adiantamentos	130	123
Caixa restrito	14	14
Ativos mantidos para a venda	11	7
Outros ativos circulantes	197	143
<b>Total Circulante</b>	<b>25.881</b>	<b>25.954</b>
<b>Não Circulante</b>		
<b>Ativo realizável a longo prazo</b>	<b>10.210</b>	<b>10.471</b>
Títulos e valores Mobiliários	272	320
Contas a receber de clientes	8	6
Títulos a receber	22	2
Tributos a recuperar	4.696	5.001
Tributos diferidos sobre o lucro	2.190	2.113
Depósitos judiciais	417	416
Ativos biológicos	1.861	1.858
Instrumentos financeiros derivativos	495	530
Caixa restrito	74	72
Outros ativos não circulantes	174	153
<b>Investimentos</b>	<b>95</b>	<b>98</b>
<b>Imobilizado</b>	<b>14.871</b>	<b>14.609</b>
<b>Intangível</b>	<b>6.203</b>	<b>6.140</b>
<b>Total do Não Circulante</b>	<b>31.379</b>	<b>31.318</b>
<b>Total do Ativo</b>	<b>57.260</b>	<b>57.272</b>

## Comentário do Desempenho

## Balança Patrimonial Consolidado

Balanço Patrimonial Passivo - R\$ Milhões	31.03.24	31.12.23
<b>Circulante</b>		
Empréstimos e financiamentos	2.261	2.452
Fornecedores	11.956	12.592
Passivo de arrendamento	1.043	944
Salários, obrigações sociais e participações	1.096	984
Obrigações tributárias	743	585
Instrumentos financeiros	49	77
Provisões para riscos tributários, cíveis e trabalhistas	709	720
Benefícios a empregados	85	86
Adiamentos de clientes	345	290
Outros passivos circulantes	560	659
<b>Total Circulante</b>	<b>18.847</b>	<b>19.390</b>
<b>Não Circulante</b>		
Empréstimos a financiamentos	17.576	17.644
Fornecedores	1	0
Passivo de arrendamento	2.990	2.778
Obrigações tributárias	88	91
Provisão para riscos tributários, cíveis e trabalhistas	471	483
Tributos diferidos sobre o lucro	71	60
Benefícios a empregados	464	454
Instrumentos financeiros derivativos	55	60
Outros passivos não circulantes	651	668
<b>Total do Não Circulante</b>	<b>22.367</b>	<b>22.238</b>
<b>Total do Passivo</b>	<b>41.213</b>	<b>41.628</b>
<b>Patrimônio Líquido</b>		
Capital social	13.349	13.349
Reservas de capital	2.763	2.763
Outras transações patrimoniais	(64)	(70)
Prejuízos Acumulados	505	0
Ações em tesouraria	(231)	(96)
Outros resultados abrangentes	(1.094)	(1.023)
Atribuído aos acionistas controladores	15.228	14.923
Atribuído aos acionistas não controladores	818	720
<b>Total do Patrimônio Líquido</b>	<b>16.046</b>	<b>15.644</b>
<b>Total do Passivo e Patrimônio Líquido</b>	<b>57.260</b>	<b>57.272</b>

## Comentário do Desempenho

## Demonstração dos Fluxos de Caixa Consolidado

DFC - R\$ Milhões	1T24	1T23
<b>Lucro (Prejuízo) líquido - operações continuadas</b>	<b>594</b>	<b>(1.024)</b>
Ajustes para reconciliar o lucro líquido ao caixa gerado	2.131	628
<b>Variações nos saldos patrimoniais</b>	<b>(72)</b>	<b>(167)</b>
Contas a receber de clientes	633	548
Estoques	420	249
Ativos biológicos circulantes	(98)	94
Fornecedores	(1.028)	(1.059)
<b>Geração de caixa das atividades operacionais</b>	<b>2.059</b>	<b>461</b>
Juros recebidos	210	92
Outros ativos e passivos operacionais	(347)	42
<b>Caixa líquido gerado (aplicado) nas atividades operacionais</b>	<b>1.922</b>	<b>594</b>
Aplicações no ativo imobilizado	(133)	(238)
Aplicações no ativo biológico não circulante	(353)	(369)
Recebimento pela venda de imobilizado e investimento	30	3
Aplicações no ativo intangível	(41)	(49)
Outros ativos e passivos das atividades de investimento	49	(18)
<b>Caixa líquido gerado (aplicado) nas atividades de investimento</b>	<b>(448)</b>	<b>(671)</b>
Captações de empréstimos e financiamentos	65	1.783
Pagamento de empréstimos e financiamentos	(491)	(436)
Pagamento de juros	(528)	(528)
Pagamento de derivativos de juros - hedge de valor justo	(86)	(140)
Aquisição de ações em tesouraria	(135)	0
Pagamento de arrendamento	(198)	(171)
<b>Caixa líquido gerado (aplicado) nas atividades de financiamento</b>	<b>(1.373)</b>	<b>509</b>
Efeito da variação cambial em Caixa e Equivalentes de Caixa	203	(97)
<b>Aumento (decrescimento) líquido no saldo de caixa e equivalentes de caixa</b>	<b>303</b>	<b>336</b>

Na tabela abaixo apresentamos a conciliação entre a visão de fluxo de caixa contábil e o fluxo de caixa livre gerencial (página 22 deste relatório).

Conciliação Fluxo de Caixa Contábil vs. Gerencial	Var. caixa Contábil	AVP e Derivativos	Arrend. mercantil	Juros recebidos, VC Caixa e Outros	(+) Captações e Amortizações	Resgates e Aplicações	(+) Recompra de ações	Fluxo de Caixa Livre	(-) Captações e Amortizações	(-) Recompra de ações	Var. caixa Gerencial <sup>1</sup>
Fluxo de Caixa Operacional	1.922	238	-	(159)	-	48	-	2.048	-	-	2.048
Fluxo de Caixa Investimentos	(448)	-	(198)	-	-	(49)	-	(696)	-	-	(696)
Fluxo de Caixa Financeiro	(1.373)	(238)	198	340	430	-	135	(509)	(430)	(135)	(1.074)
Variação cambial de caixa e equivalentes de caixa	203	-	-	(203)	-	-	-	-	-	-	-
<b>Total</b>	<b>303</b>	<b>-</b>	<b>-</b>	<b>(22)</b>	<b>430</b>	<b>(1)</b>	<b>135</b>	<b>844</b>	<b>(430)</b>	<b>(135)</b>	<b>279</b>

<sup>1</sup>As variações de caixa Contábil e Gerencial apresentam metodologias distintas em relação à determinação do grupo de contas que compõem o caixa: a variação do caixa Contábil considera a variação da conta contábil de Caixa e equivalentes de caixa, enquanto a variação de caixa Gerencial considera a variação das contas contábeis de Caixa e equivalentes de caixa, Aplicações financeiras e Caixa restrito.

## Comentário do Desempenho



# QUEM SOMOS



Comentário do Desempenho

# MODELO DE NEGÓCIOS TOTALMENTE INTEGRADO DO CAMPO À MESA

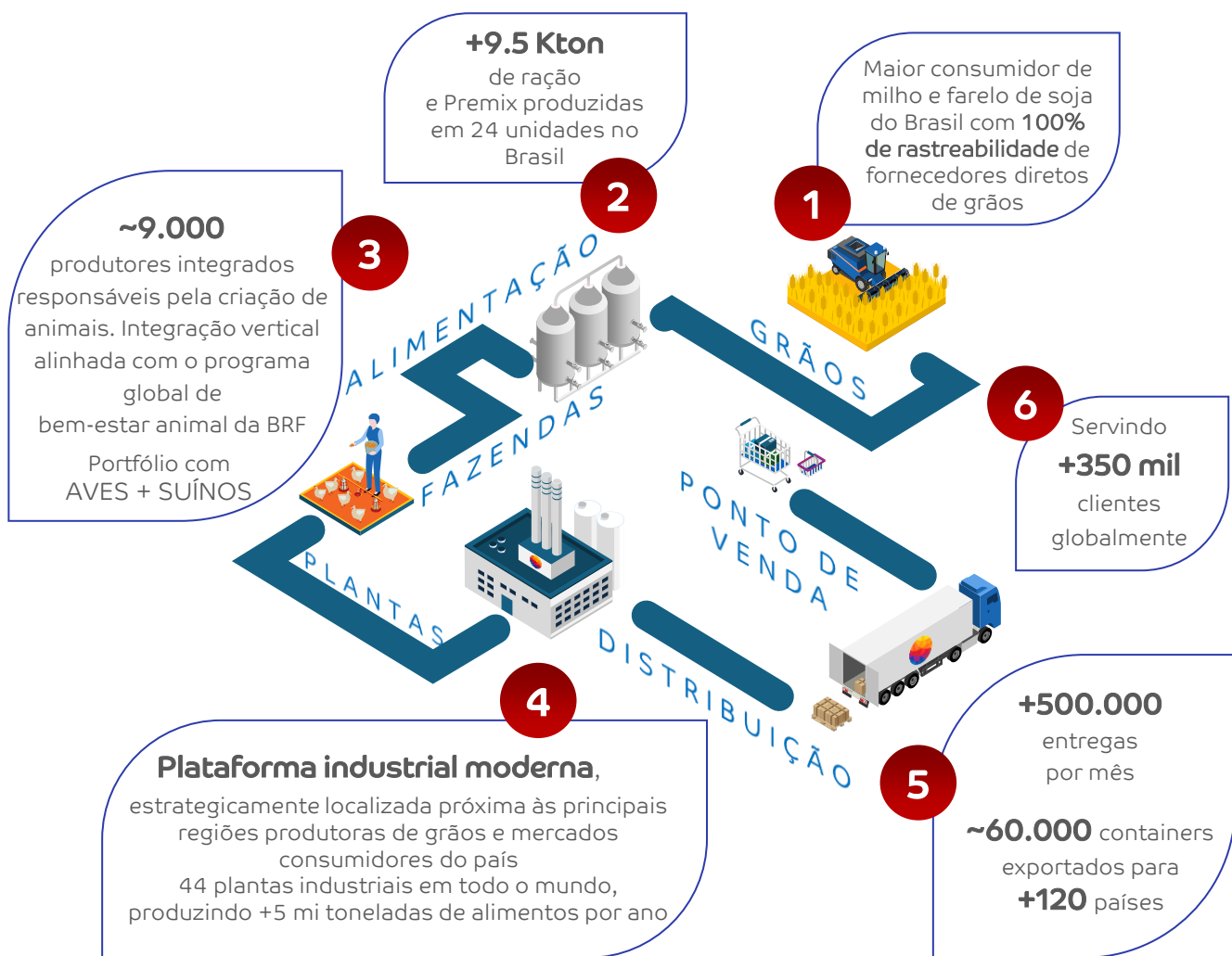

# Comentário do Desempenho

## NOSSA OPERAÇÃO COM PRESENÇA GLOBAL

Operação global eficiente, com instalações modernas e estrategicamente localizadas

**103**  
CENTROS DE DISTRIBUIÇÃO

**44**  
UNIDADES PRODUTIVAS

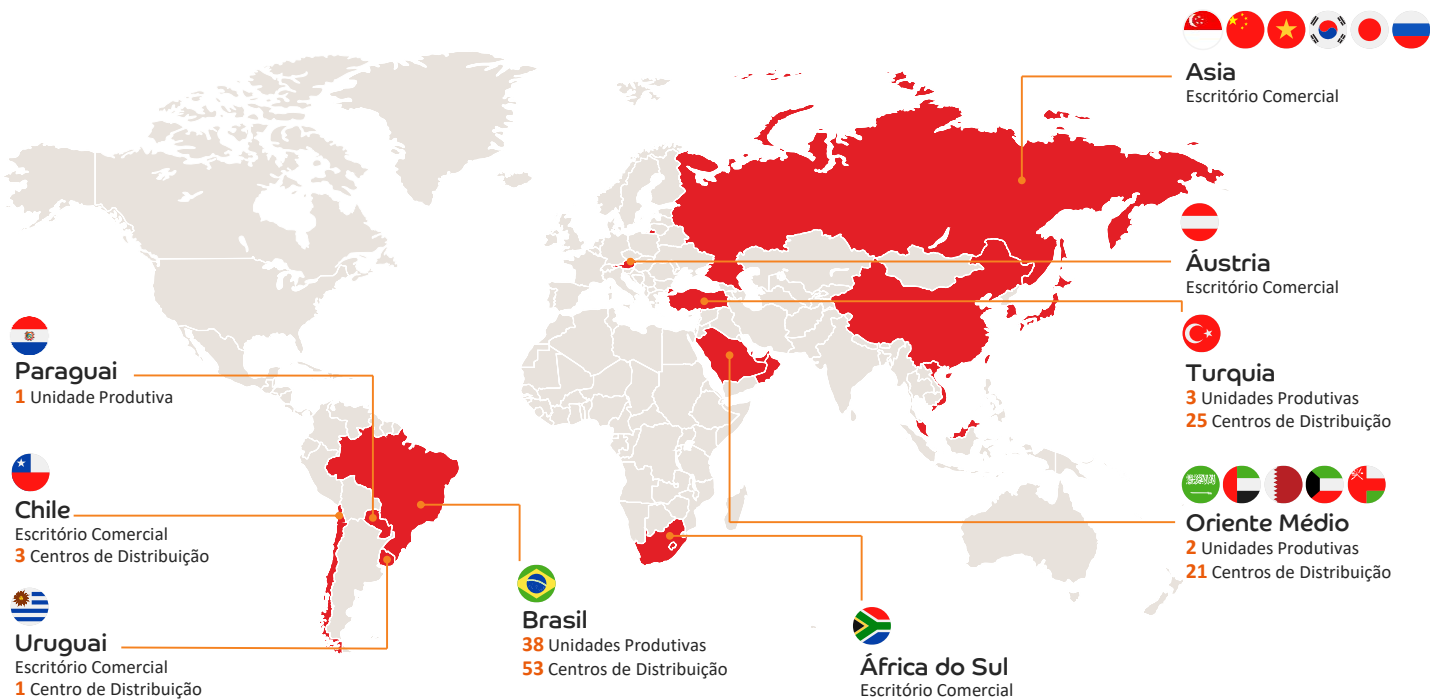



Comentário do Desempenho

## NOSSOS PRODUTOS

A BRF tem um portfólio amplo, desfrutando das sinergias entre os segmentos em que opera

**IN NATURA**



Aves e Suínos









**ALIMENTOS PROCESSADOS**



Refeições prontas, salsichas, frios, embutidos e margarinas









**INGREDIENTS**



Farinhas de vísceras, gorduras e hidrolisados



**PET**



Snacks, alimentos secos e úmidos para cães e gatos





Comentário do Desempenho

**MARCAS PREFERIDAS E TOP OF MIND NO BRASIL**

**Sadia**

MARCA BRASILEIRA MAIS VALIOSA E PREFERIDA pelos consumidores no setor de alimentos



Sadia e Qualy são MARCAS TOP-OF-MIND por 10 anos consecutivos

**Qualy**

Qualy é a MARCA DE MARGARINA MAIS VENDIDA no Brasil



Perdigão é a MARCA MAIS PRESENTE nos lares brasileiros

**EVOLUÇÃO** das marcas que são preferidas por mais da metade dos brasileiros

**ALIMENTOS**

**49,1%**

**Sadia**

**32,6%**



**16,5%**

**MARGARINAS**

**54,0%**

**Qualy Deline Claybom**



FOLHA **TOP of MIND** 2023

**Sadia Qualy**

**VENCEDORAS** em conjunto, em cinco categorias: Ceia de Natal, Pratos Congelados, Mortadela, Linguiça Calabresa e Margarinas

**MARKET SHARE em processados**

**39,2%**

Comentário do Desempenho

## LIDERANÇA AO LONGO DE DÉCADAS NO MERCADO HALAL

### CONTROLE DE DISTRIBUIÇÃO

nos principais  
mercados

### VASTO PORTFÓLIO DE MARCAS

com alta participação  
de alimentos  
processados

ساديا  
Sadia

Banvit

#### PREFERÊNCIA

36,5%

nos países do GCC  
#1 marca de aves por 8  
anos consecutivos

51,0%

na Turquia

#### MARKET SHARE

37,3%

nos países do GCC

21,8%

na Turquia



## Comentário do Desempenho

### CANAIS DE RI

**Site Relações com Investidores:** <https://ri.brf-global.com/>

**Contato de Relações com Investidores:** +55 (11) 23225377

**E-mail:** [acoes@brf.com](mailto:acoes@brf.com)

#### Fabio Luis Mendes Mariano

Diretor Vice-Presidente Financeiro e de Relações com Investidores

#### Leticia Vaccaro

E-mail: [leticia.vaccaro@brf.com](mailto:leticia.vaccaro@brf.com)

#### Fernanda Coutinho

E-mail: [fernanda.coutinho@brf.com](mailto:fernanda.coutinho@brf.com)

#### Allan Alexandre

E-mail: [allan.alexandre@brf.com](mailto:allan.alexandre@brf.com)

#### Caio Santana

E-mail: [caio.santana@brf.com](mailto:caio.santana@brf.com)

#### Leonardo Squarizi

E-mail: [leonardo.squarizi@brf.com](mailto:leonardo.squarizi@brf.com)

### Imprensa

E-mail: [imprensa@brf.com](mailto:imprensa@brf.com)





## 1. Contexto operacional

A BRF S.A. (“BRF”), em conjunto com suas subsidiárias (coletivamente “Companhia”), é uma sociedade anônima de capital aberto, listada no segmento Novo Mercado da Brasil, Bolsa, Balcão (“B3”), sob o código BRFS3, e na Bolsa de Valores de Nova Iorque (“NYSE”) sob o *ticker* BRFS. A Companhia está sediada no Brasil, com sua matriz localizada na Rua Jorge Tzachel, nº 475, Bairro Fazenda, Itajaí/SC e o principal escritório de negócios na cidade de São Paulo.

A BRF é uma multinacional brasileira, com presença global, detentora de um extenso portfólio de produtos, sendo uma das maiores empresas mundiais de alimentos. Atua na criação, produção e abate de aves e suínos, industrialização, comercialização e distribuição de carnes *in-natura*, produtos processados, massas, margarinas, *pet food* e outros.

A Companhia detém como principais marcas Sadia, Perdigão, *Qualy*, *Chester®*, *Kidelli*, *Perdix*, *Banvit*, *Biofresh* e *Gran Plus*, presentes principalmente no Brasil, Turquia e países do Oriente Médio.



## 1.1. Participações societárias

Denominação	Atividade principal	País (1)	% participação	
			31.03.24	31.12.23
<b>Controladas diretas</b>				
BRF Energia S.A.	Comercialização de energia elétrica	Brasil	100,00	100,00
BRF Foods UK Ltd.	Prestação de serviços administrativos e marketing	Inglaterra	100,00	100,00
BRF GmbH	Holding	Áustria	100,00	100,00
BRF Pet S.A.	Industrialização, comercialização e distribuição de rações e nutrimentos para animais	Brasil	100,00	100,00
Sadia Alimentos S.A.	Holding	Argentina	100,00	100,00
Sadia Uruguay S.A.	Importação e comercialização de produtos	Uruguai	100,00	100,00
Vip S.A. Empreendimentos e Participações Imobiliárias	(f) Atividade imobiliária	Brasil	-	100,00
<b>Controladas indiretas</b>				
Al Khan Foodstuff LLC ("AKF")	(b) Importação, comercialização e distribuição de produtos	Omã	70,00	70,00
Al-Wafi Al-Takamol International for Foods Products	Importação e comercialização de produtos	Arábia Saudita	100,00	100,00
Al-Wafi Food Products Factory LLC	Importação, exportação, industrialização e comercialização de produtos	EAU	100,00	100,00
Badi Ltd.	Holding	EAU	100,00	100,00
Banvit Bandirma Vitaminli	Importação, industrialização e comercialização de produtos	Turquia	91,71	91,71
Banvit Enerji ve Elektrik Üretim Ltd. Sti.	(a) Geração e comercialização de energia elétrica	Turquia	100,00	100,00
BRF Arabia Holding Company	Holding	Arábia Saudita	70,00	70,00
BRF Foods GmbH	(g) Industrialização, importação e comercialização de produtos	Áustria	100,00	100,00
BRF Foods LLC	(d) Importação, industrialização e comercialização de produtos	Rússia	-	100,00
BRF Global Company Nigeria Ltd.	(d) Prestação de serviços de marketing e logística	Nigéria	100,00	100,00
BRF Global Company South Africa Proprietary Ltd.	Prestação de serviços administrativos, marketing e logística	África do Sul	100,00	100,00
BRF Global GmbH	Holding e trading	Áustria	100,00	100,00
BRF Investimentos Ltda.	Participação em sociedades, administração de sociedades e empreendimentos e administração de bens próprios	Brasil	100,00	100,00
BRF Japan KK	Prestação de serviços de marketing e logística, importação, exportação, industrialização e comercialização de produtos	Japão	100,00	100,00
BRF Korea LLC	Prestação de serviços de marketing e logística	Coreia do Sul	100,00	100,00
BRF Kuwait Food Management Company WLL	(b) Importação, comercialização e distribuição de produtos	Kuwait	49,00	49,00
BRF Shanghai Management Consulting Co. Ltd.	Prestação de serviços de consultoria e marketing	China	100,00	100,00
BRF Shanghai Trading Co. Ltd.	Importação, exportação e comercialização de produtos	China	100,00	100,00
BRF Singapore Foods PTE Ltd.	Prestação de serviços administrativos, marketing e logística	Cingapura	100,00	100,00
Buenos Aires Fortune S.A.	(e) Holding	Argentina	-	100,00
Eclipse Holding Cöoperatief U.A.	Holding	Países Baixos	100,00	100,00
Eclipse Latam Holdings	Holding	Espanha	100,00	100,00
Federal Foods LLC	(b) Importação, comercialização e distribuição de produtos	EAU	49,00	49,00
Federal Foods Qatar	(b) Importação, comercialização e distribuição de produtos	Catar	49,00	49,00
Hercosul Alimentos Ltda.	Fabricação, comercialização de rações para animais	Brasil	100,00	100,00
Hercosul Distribuição Ltda.	Importação, exportação, comércio atacadista e varejista de produtos	Brasil	100,00	100,00
Hercosul International S.R.L.	Fabricação, exportação, importação e comercialização de rações e nutrimentos para animais	Paraguai	100,00	100,00
Hercosul Soluções em Transportes Ltda.	Transporte rodoviário de carga	Brasil	100,00	100,00
Jody Al Sharqiya Food Production Factory LLC	Importação e comercialização de produtos	Arábia Saudita	100,00	100,00
Mogiana Alimentos S.A.	Fabricação, distribuição e comercialização de produtos Pet Food	Brasil	100,00	100,00
Nutrinvestments BV	(a) Holding	Países Baixos	100,00	100,00
One Foods Holdings Ltd.	Holding	EAU	100,00	100,00
Perdigão Europe Lda.	(h) Importação, exportação de produtos e prestação de serviços	Portugal	100,00	100,00
ProudFood Lda.	Importação e comercialização de produtos	Angola	100,00	100,00
PSA Laboratório Veterinário Ltda.	(f) Atividades veterinárias	Brasil	-	100,00
Sadia Chile S.A.	Importação, exportação e comercialização de produtos	Chile	100,00	100,00
TBQ Foods GmbH	Holding	Áustria	60,00	60,00
<b>Coligadas</b>				
Potengi Holdings S.A.	(c) Holding	Brasil	50,00	50,00
PR-SAD Administração de bem próprio S.A.	Administração de bens	Brasil	33,33	33,33

(1) EAU - Emirados Árabes Unidos.

- (a) Subsidiárias com operações dormentes. A Companhia está avaliando a liquidação destas subsidiárias.  
(b) Para estas entidades, a Companhia possui acordos que garantem a totalidade dos direitos econômicos, exceto para a AKF, cujos direitos econômicos são de 99%.  
(c) Coligada com subsidiária da AES Brasil Energia S.A., cuja a participação econômica é de 24% (nota 12).  
(d) Em 15.01.24 a subsidiária BRF Foods LLC foi dissolvida.  
(e) Em 19.03.24 a subsidiária Buenos Aires Fortune S.A. foi dissolvida.  
(f) Em 28.03.24 as subsidiárias VIP S.A. Empreendimentos e Participações Imobiliárias e a PSA Laboratório Veterinário Ltda. foram



incorporadas pela BRF S.A.

- (g) A BRF Foods GmbH, empresa austríaca, possuía uma filial nos Emirados Árabes Unidos, a qual em 05.04.24 foi convertida em sociedade limitada, denominada BRF Foods LLC.
- (h) Em 29.04.24 a subsidiária Perdigão Europe Lda. foi dissolvida.

Com exceção das coligadas PR-SAD Administração de bem próprio S.A. e Potengi Holdings S.A., nas quais a Companhia registra o investimento pelo método da equivalência patrimonial, todas as demais entidades apresentadas no quadro acima são consolidadas.

## 1.2. Sazonalidade

Nos meses de novembro e dezembro de cada ano, a Companhia observa a sazonalidade no segmento operacional Brasil em razão das celebrações comemorativas de Natal e Ano Novo. Os produtos que contribuem de forma mais relevante são: peru, *Chester*®, tender e cortes suínos (pernil/lombo).

No segmento operacional Internacional, a sazonalidade é percebida em função do Ramadã, mês sagrado do calendário muçulmano. O início do Ramadã depende do início do ciclo lunar e, em 2024, ocorre entre 10.03.24 e 08.04.24.

## 2. Base de preparação e apresentação das Informações Financeiras Intermediárias

As informações financeiras intermediárias individuais e consolidadas foram elaboradas de acordo com i) as práticas contábeis adotadas no Brasil, que compreendem aquelas incluídas na legislação societária brasileira e os pronunciamentos, as orientações e as interpretações técnicas emitidos pelo Comitê de Pronunciamentos Contábeis - CPC e aprovados pelo Conselho Federal de Contabilidade - CFC e pela Comissão de Valores Mobiliários - CVM, de acordo com o CPC 21(R1) – Demonstrações Intermediárias e ii) as normas internacionais de relatório financeiro (“IFRS”), IAS 34 - *Interim Financial Reporting*, emitidas pelo *International Accounting Standards Board* (“IASB”). Todas as informações relevantes próprias das demonstrações financeiras, e somente elas, estão sendo evidenciadas e correspondem às utilizadas pela administração na sua gestão.

As informações financeiras intermediárias individuais e consolidadas da Companhia estão expressas em milhares de Reais (“R\$”), exceto se mencionado de outra forma. Quando efetuadas divulgações de montantes em outras moedas, os valores também são apresentados em milhares, exceto se mencionado de outra forma.

A preparação das informações financeiras intermediárias individuais e consolidadas da Companhia requer que a Administração faça julgamentos, use estimativas e adote premissas que afetam os valores apresentados de receitas, despesas, ativos e passivos, incluindo a divulgação de passivos contingentes. A incerteza relativa a esses julgamentos, premissas e estimativas poderia levar a resultados que requeiram um ajuste significativo ao valor contábil de certos ativos e passivos em exercícios futuros.

Tais julgamentos, estimativas e premissas são revisados a cada período de reporte.

As informações financeiras intermediárias individuais e consolidadas foram preparadas com base no custo histórico recuperável, com exceção dos itens mantidos a valor justo conforme descrito na nota 3.2 das Demonstrações Financeiras do exercício findo em 31.12.23.

A Companhia elaborou suas informações financeiras intermediárias individuais e consolidadas considerando a capacidade da continuidade de suas atividades operacionais e divulgou todas as



informações relevantes em suas notas explicativas, a fim de esclarecer e complementar as bases contábeis utilizadas.

### 3. Resumo das políticas contábeis materiais

As informações financeiras intermediárias individuais e consolidadas, nesse caso, informações trimestrais, têm como objetivo prover atualização com base nas últimas demonstrações financeiras anuais completas. Portanto, elas focam em novas atividades, eventos e circunstâncias e não repetem informações previamente divulgadas, exceto quando a Administração julga relevante a manutenção de uma determinada informação.

As informações financeiras intermediárias aqui apresentadas foram preparadas com base nas políticas contábeis e métodos de cálculo de estimativas adotados na elaboração das demonstrações financeiras anuais do exercício findo em 31.12.23 (nota 3), de forma uniforme para todas as entidades do grupo.

A Companhia possui subsidiárias na Argentina e na Turquia, países considerados de economia hiperinflacionária. Para a subsidiária da Turquia o índice de preços utilizado no período findo em 31.03.24 foi de 15,1%, e a correção monetária por hiperinflação impactou o Lucro (Prejuízo) antes do Resultado Financeiro em R\$(47.602) (R\$(19.333) no mesmo período do ano anterior), e apurou-se uma receita que impactou o Resultado Financeiro em R\$137.752 (R\$83.989 no mesmo período do ano anterior) e o Lucro Líquido em R\$53.028 (R\$28.984 no mesmo período do ano anterior).

Para a subsidiária da Argentina o índice de preços utilizado no período findo em 31.03.24 foi de 36,2% e a correção monetária por hiperinflação impactou o Lucro (Prejuízo) antes do Resultado Financeiro em R\$(289) (R\$5 no mesmo período do ano anterior), e o Resultado Financeiro em R\$(3.915) (R\$(3.055) no mesmo período do ano anterior) e o Prejuízo Líquido em R\$(4.586) (R\$(2.125) no mesmo período do ano anterior).

#### 3.1. Novas normas e interpretações ainda não efetivas

Em 25.05.23 o IASB publicou alterações ao IAS 7/CPC 03 - Demonstração dos fluxos de caixa e IFRS 7/CPC 40 - Instrumentos Financeiros: Evidenciação, que estabelecem novos requisitos de divulgação das operações de financiamento com fornecedores (Risco sacado). Tais requisitos devem ser adotados pela Companhia a partir do exercício de 2024, porém, nenhuma apresentação adicional é requerida nas demonstrações financeiras interinas no primeiro ano de adoção das alterações implementadas. A Companhia está avaliando os impactos decorrentes dessas alterações.





## 4. Caixa e equivalentes de caixa

	Taxa média (1)	Controladora		Consolidado	
		31.03.24	31.12.23	31.03.24	31.12.23
<b>Caixa e bancos</b>					
Reais	-	173.202	145.200	184.740	160.310
Rial saudita	-	-	-	363.431	307.151
Dólar norte-americano	-	2.113	99.828	522.222	768.868
Euro	-	2.401	1.392	28.786	24.506
Lira turca	-	-	-	106.951	93.641
Outras moedas	-	45	124	363.574	252.781
		<b>177.761</b>	<b>246.544</b>	<b>1.569.704</b>	<b>1.607.257</b>
<b>Equivalentes de caixa</b>					
Em Reais					
Fundos de investimento	10,65%	4.327	4.676	4.327	4.676
Certificado de depósito bancário	10,78%	4.318.422	4.438.970	4.630.438	4.876.861
		<b>4.322.749</b>	<b>4.443.646</b>	<b>4.634.765</b>	<b>4.881.537</b>
Em Dólar norte-americano					
Depósito a prazo	5,77%	-	-	2.343.320	2.069.531
<i>Overnight</i>	5,35%	23.434	11.359	232.467	17.570
Outras moedas					
Depósito a prazo (Rial saudita)	6,15%	-	-	641.002	612.110
Depósito a prazo (2)	-	-	-	145.950	76.659
		<b>23.434</b>	<b>11.359</b>	<b>3.362.739</b>	<b>2.775.870</b>
		<b>4.523.944</b>	<b>4.701.549</b>	<b>9.567.208</b>	<b>9.264.664</b>

(1) Taxa média ponderada de juros ao ano.

(2) Os valores são substancialmente denominados em Lira Turca (TRY) a uma taxa média ponderada de 50,29% (43,00% em 31.12.23).

## 5. Títulos e valores mobiliários

	PMPV (1)	Moeda	Taxa média (2)	Controladora		Consolidado	
				31.03.24	31.12.23	31.03.24	31.12.23
<b>Valor justo por meio de outros resultados abrangentes</b>							
Ações (3)	-	USD	-	-	-	12.491	12.103
<b>Valor justo por meio do resultado</b>							
Letras financeiras do tesouro	0,54	R\$	12,36%	422.925	412.107	422.925	412.107
Fundo de Investimentos - FIDC BRF II	1,08	R\$	-	18.237	16.490	18.237	16.490
Compromissadas	0,05	R\$	9,59%	-	-	46.570	35.751
Outros	0,08	R\$	-	-	-	20	20
				<b>441.162</b>	<b>428.597</b>	<b>487.752</b>	<b>464.368</b>
<b>Custo amortizado</b>							
Títulos soberanos e outros (4)	2,48	AOA	-	-	-	241.516	291.402
				<b>441.162</b>	<b>428.597</b>	<b>741.759</b>	<b>767.873</b>
Total circulante				<b>422.925</b>	<b>412.107</b>	<b>469.515</b>	<b>447.878</b>
Total não circulante (5)				<b>18.237</b>	<b>16.490</b>	<b>272.244</b>	<b>319.995</b>

(1) Prazo médio ponderado de vencimento demonstrado em anos.

(2) Taxa média ponderada de juros ao ano.

(3) Está representado por ações da Aleph Farms Ltd.

(4) Está representado por títulos privados e do governo angolano e apresentado líquido de perdas de crédito esperadas no montante de R\$12.204 (R\$16.466 em 31.12.23). Os valores são substancialmente denominados em Kwanzas (AOA) e correspondem a *Time Deposits* a uma taxa média ponderada de 10,84% (11,75% *Time Deposits* e 16,50% *Bonds* em 31.12.23). Incluem ainda e aplicações



indexadas ao Dólar Americano a uma taxa média ponderada de 7,21% e *Bonds* em Dólar Americano a uma taxa média ponderada de 5,90% (Dólar Americano 6,34% e *Bonds* 5,90% em 31.12.23).

(5) Vencimento até março de 2026.

Em 31.03.24, o montante de R\$14.198 (R\$9.179 em 31.12.23) referente a caixa e equivalentes de caixa e títulos e valores mobiliários foi dado em garantia, sem restrição de uso, para operações de contratos futuros negociados na B3.

## 6. Contas e títulos a receber de clientes

	Controladora		Consolidado	
	31.03.24	31.12.23	31.03.24	31.12.23
<b>Contas a receber de clientes</b>				
<b>Mercado interno</b>				
Terceiros	859.916	1.729.067	998.297	1.860.089
Partes relacionadas	30.959	24.339	7.818	8.419
<b>Mercado externo</b>				
Terceiros	731.096	764.750	3.892.009	3.496.442
Partes relacionadas	3.249.760	3.713.478	47.085	27.781
	<b>4.871.731</b>	<b>6.231.634</b>	<b>4.945.209</b>	<b>5.392.731</b>
( - ) Ajuste a valor presente	(14.510)	(22.692)	(24.025)	(29.284)
( - ) Perdas de crédito esperadas	(574.308)	(547.078)	(631.406)	(591.479)
	<b>4.282.913</b>	<b>5.661.864</b>	<b>4.289.778</b>	<b>4.771.968</b>
Circulante	4.276.970	5.655.967	4.281.896	4.766.071
Não circulante	5.943	5.897	7.882	5.897
<b>Títulos a receber</b>				
Títulos a receber	81.739	83.863	81.739	83.863
( - ) Ajuste a valor presente	(6.832)	(2.223)	(6.832)	(2.223)
( - ) Perdas de crédito esperadas	(15.356)	(15.379)	(15.356)	(15.379)
	<b>59.551</b>	<b>66.261</b>	<b>59.551</b>	<b>66.261</b>
Circulante	37.499	64.731	37.499	64.731
Não circulante (1)	22.052	1.530	22.052	1.530

(1) Em 31.03.24 o prazo médio ponderado de vencimento é de 2,23 anos.

A Companhia possui seguro para o contas a receber oriundo de exportações no montante de R\$1.282.526 (R\$1.003.891 em 31.12.23).

A Companhia realiza cessões de créditos sem direito de regresso ao Fundo de Investimento em Direitos Creditórios Clientes BRF (“FIDC BRF II”), que tem como objetivo exclusivo adquirir direitos creditórios originados de operações comerciais realizadas entre a Companhia e seus clientes no Brasil.

Em 31.03.24, o FIDC BRF II possui o saldo de R\$889.002 (R\$1.072.964 em 31.12.23) em aberto referente a tais direitos creditórios, os quais foram desreconhecidos do balanço da Companhia no momento da cessão.

Em 31.03.24, os Títulos a receber são representados principalmente pelos recebíveis decorrentes da alienação de granjas e diversos imóveis não vinculados a produção.

As movimentações das perdas de crédito esperadas são apresentadas a seguir:



	Controladora	Consolidado
	31.03.24	31.03.24
Saldo no início do período	(547.078)	(591.479)
(Adições) reversões	(15.920)	(27.218)
Baixas	1.136	808
Variação cambial	(12.446)	(13.517)
<b>Saldo no final do período</b>	<b>(574.308)</b>	<b>(631.406)</b>

A composição das contas a receber de clientes por vencimento é a seguinte:

	Controladora		Consolidado	
	31.03.24	31.12.23	31.03.24	31.12.23
Valores a vencer	4.145.494	5.532.133	4.024.203	4.515.445
<b>Vencidos</b>				
01 a 60 dias	99.888	115.871	212.753	225.135
61 a 90 dias	33.687	39.584	45.033	46.347
91 a 120 dias	29.528	4.558	40.322	15.248
121 a 180 dias	11.476	5.803	19.006	11.101
181 a 360 dias	13.722	12.665	25.015	22.116
Acima de 360 dias	537.936	521.020	578.877	557.339
(-) Ajuste a valor presente	(14.510)	(22.692)	(24.025)	(29.284)
(-) Perdas de crédito esperadas	(574.308)	(547.078)	(631.406)	(591.479)
	<b>4.282.913</b>	<b>5.661.864</b>	<b>4.289.778</b>	<b>4.771.968</b>

## 7. Estoques

	Controladora		Consolidado	
	31.03.24	31.12.23	31.03.24	31.12.23
Produtos acabados	2.266.770	1.988.163	3.915.599	3.564.379
Produtos em elaboração	332.262	340.780	375.530	378.788
Matérias-primas	924.532	1.521.744	1.061.674	1.675.323
Materiais de embalagens	108.691	112.232	145.463	150.444
Materiais secundários	470.551	503.613	510.864	546.213
Almoxarifado	141.897	150.298	211.070	216.998
Importações em andamento	112.244	150.514	113.216	150.947
Outros	49.994	75.679	49.964	75.646
(-) Ajuste a valor presente (1)	(101.865)	(125.483)	(106.848)	(129.848)
	<b>4.305.076</b>	<b>4.717.540</b>	<b>6.276.532</b>	<b>6.628.890</b>

(1) Este ajuste refere-se a contrapartida do lançamento inicial do AVP das contas de fornecedores, é realizado para o custo conforme o giro dos estoques.

As movimentações da redução ao valor realizável líquido dos estoques, cujas adições, reversões e baixas foram registradas em contrapartida à rubrica de Custo dos Produtos Vendidos, estão apresentadas na tabela abaixo:



	Controladora			
	31.03.24			
	Valor realizável pela venda	Estoques deteriorados	Estoques obsoletos	Total
<b>Saldo no início do período</b>	<b>(23.315)</b>	<b>(13.262)</b>	<b>(5.375)</b>	<b>(41.952)</b>
Adições	(12.650)	(14.117)	(1.777)	(28.544)
Reversões	13.441	-	-	13.441
Baixas	-	14.311	942	15.253
<b>Saldo no final do período</b>	<b>(22.524)</b>	<b>(13.068)</b>	<b>(6.210)</b>	<b>(41.802)</b>

	Consolidado			
	31.03.24			
	Valor realizável pela venda	Estoques deteriorados	Estoques obsoletos	Total
<b>Saldo no início do período</b>	<b>(26.308)</b>	<b>(22.981)</b>	<b>(8.232)</b>	<b>(57.521)</b>
Adições	(15.112)	(16.370)	(2.777)	(34.259)
Reversões	17.374	-	-	17.374
Baixas	-	20.482	1.770	22.252
Variação cambial	(81)	(95)	(64)	(240)
<b>Saldo no final do período</b>	<b>(24.127)</b>	<b>(18.964)</b>	<b>(9.303)</b>	<b>(52.394)</b>

## 8. Ativos biológicos

Os animais vivos são representados por aves e suínos e segregados em consumíveis e animais para produção. As movimentações dos ativos biológicos durante o período estão apresentadas a seguir:

	Controladora			
	31.03.24			
	Circulante	Não circulante		
Animais vivos	Total	Animais vivos	Florestas	Total
<b>Saldo no início do período</b>	<b>2.580.383</b>	<b>1.245.285</b>	<b>543.098</b>	<b>1.788.383</b>
Adição/transferência	5.747.078	146.236	20.894	167.130
Variação do valor justo	818.059	(110.929)	-	(110.929)
Corte	-	-	(12.669)	(12.669)
Baixas	-	-	(493)	(493)
Transferências - circulante e não circulante	54.905	(54.905)	-	(54.905)
Transferência para estoques	(6.538.345)	-	-	-
<b>Saldo no final do período</b>	<b>2.662.080</b>	<b>1.225.687</b>	<b>550.830</b>	<b>1.776.517</b>

	Consolidado			
	31.03.24			
	Circulante	Não circulante		
Animais vivos	Total	Animais vivos	Florestas	Total
	31.03.24	31.03.24	31.03.24	31.03.24
<b>Saldo no início do período</b>	<b>2.702.164</b>	<b>1.315.219</b>	<b>543.098</b>	<b>1.858.317</b>
Adição/transferência	6.225.090	158.950	20.894	179.844
Variação do valor justo	913.657	(126.462)	-	(126.462)
Corte	-	-	(12.669)	(12.669)
Baixas	-	-	(493)	(493)
Transferências - circulante e não circulante	54.977	(54.977)	-	(54.977)
Transferência para estoques	(7.096.092)	-	-	-
Variação cambial	(7.331)	(4.683)	-	(4.683)
Correção monetária por hiperinflação	2.728	21.913	-	21.913
<b>Saldo no final do período</b>	<b>2.795.193</b>	<b>1.309.960</b>	<b>550.830</b>	<b>1.860.790</b>

A movimentação do ativo biológico inclui depreciação de matrizes e exaustão de florestas no valor de R\$335.242 na Controladora e R\$368.066 no Consolidado (R\$319.344 na Controladora e R\$344.703 no Consolidado no mesmo período do ano anterior).

As quantidades estimadas de animais vivos em 31.03.24 são de 181.526 mil cabeças de aves e de 4.895 mil cabeças de suínos na Controladora (177.143 mil cabeças de aves e 4.866 mil cabeças de suínos em 31.12.23). No Consolidado são de 202.710 mil cabeças de aves e 4.895 mil cabeças de suínos (198.729 mil cabeças de aves e 4.866 mil cabeças de suínos em 31.12.23).



A Companhia possui florestas dadas em garantia para financiamentos e contingências tributárias e cíveis em 31.03.24 no valor de R\$113.201 na Controladora e no Consolidado (R\$71.399 na Controladora e no Consolidado em 31.12.23).

## 9. Tributos a recuperar

	Controladora		Consolidado	
	31.03.24	31.12.23	31.03.24	31.12.23
ICMS e IVA a recuperar	1.815.693	1.895.852	2.157.221	2.089.543
PIS e COFINS a recuperar	2.382.526	2.451.146	2.393.182	2.461.807
IPI a recuperar	1.118.657	1.092.729	1.120.399	1.094.466
INSS a recuperar	403.901	485.084	403.913	485.096
Tributos a recuperar sobre o lucro	294.168	316.992	399.789	437.103
Outros tributos a recuperar	91.748	89.193	92.698	90.136
(-) Redução a valor recuperável	(143.082)	(139.590)	(143.388)	(139.863)
	<b>5.963.611</b>	<b>6.191.406</b>	<b>6.423.814</b>	<b>6.518.288</b>
Circulante	1.285.826	1.210.028	1.727.753	1.517.548
Não circulante	4.677.785	4.981.378	4.696.061	5.000.740

### 9.1 ICMS – imposto sobre a circulação de mercadorias e serviços e IVA – imposto sobre valor agregado

Em decorrência de sua atividade, a Companhia gera saldos a recuperar de ICMS que são compensados com saldos de ICMS a pagar decorrentes das vendas no mercado interno ou são transferidos para terceiros.

A Companhia possui saldos a recuperar de ICMS nos estados do Paraná, Santa Catarina, Mato Grosso do Sul, Minas Gerais e Amazonas, os quais se realizarão a curto e a longo prazos, com base em estudo de recuperabilidade revisado e aprovado pela Administração.

Em diversas outras jurisdições fora do Brasil, incidem impostos sobre valor agregado (IVA) em operações regulares da Companhia com bens e serviços, com expectativa de realização a curto e longo prazos.

### 9.2 PIS e COFINS – programa de integração social e contribuição para o financiamento da seguridade social

Os saldos acumulados de PIS e COFINS a recuperar decorrem de impostos sobre compras de matérias-primas utilizadas na produção de produtos exportados ou de produtos cuja venda é tributada à alíquota zero, assim como de saldos sobre despesas comerciais e trabalhistas. A realização desses saldos normalmente ocorre por meio de compensação com saldos a pagar em operações de venda no mercado interno de produtos tributados, com outros tributos federais e com contribuições previdenciárias, ou ainda, se aplicável, por pedidos de restituição (precatórios) ou ressarcimento.

Em 31.03.24, o saldo atualizado dos processos relacionados à exclusão do ICMS da base de cálculo do PIS e da COFINS reconhecidos pela Companhia é de R\$1.919.804 (R\$2.013.799 em 31.12.23). A atualização monetária dos saldos é reconhecida na rubrica de Receitas (despesas) financeiras líquidas.

### 9.3 IPI – imposto sobre produtos industrializados



A Companhia possui registrados ativos tributários decorrentes de ganhos de causas judiciais relacionadas a IPI, em especial crédito prêmio. O saldo referente a estes ativos na Controladora e no Consolidado em 31.03.24 é de R\$1.144.659 (R\$1.110.006 em 31.12.23), sendo R\$1.112.108 (R\$1.087.749 em 31.12.23) registrados na rubrica Tributos a Recuperar e o restante, referente aos casos em que os precatórios já foram expedidos, registrado na rubrica Outros Ativos Não Circulantes, no montante de R\$32.551 (R\$22.257 no exercício findo em 31.12.23). A atualização monetária dos saldos é reconhecida na rubrica de Receitas (despesas) financeiras líquidas.

## 9.4 Tributos sobre o lucro

Os saldos acumulados de tributos sobre o lucro a recuperar decorrem, em sua maioria, das retenções na fonte sobre títulos e valores mobiliários, juros e antecipações no recolhimento do imposto de renda e contribuição social no Brasil. A realização ocorre mediante a compensação com impostos e contribuições federais a pagar.

## 9.5 Realização dos créditos tributários federais no Brasil

A Companhia utilizou saldos a recuperar de PIS, COFINS, IPI e Outros para compensar saldos a pagar de tributos federais como INSS, Imposto de Renda e Outros no montante de R\$379.328 no período de três meses findo em 31.03.24 (R\$374.623 no mesmo período do ano anterior), preservando sua liquidez e otimizando sua estrutura de capital.



## 10. Tributos diferidos sobre o lucro

### 10.1 Composição

	Controladora		Consolidado	
	31.03.24	31.12.23	31.03.24	31.12.23
<b>Ativo</b>				
Prejuízos fiscais de IRPJ	2.496.088	2.496.088	2.536.597	2.532.720
Base de cálculo negativa CSLL	898.592	898.592	913.175	911.779
<b>Diferenças temporárias ativas</b>				
Provisões para riscos tributários, cíveis e trabalhistas	358.503	363.186	360.383	365.381
Perdas de crédito esperadas	180.912	172.699	185.093	176.776
Redução ao valor recuperável de créditos tributários	51.438	55.253	51.438	55.253
Provisão para outras obrigações	64.398	101.048	82.018	115.216
Redução ao valor recuperável dos estoques	14.213	14.264	16.144	19.627
Plano de benefícios a empregados	112.399	110.033	162.955	137.947
Diferença fiscal x contábil em arrendamento	207.214	189.305	207.592	189.753
Outras adições temporárias	133.423	101.203	153.911	118.846
	<b>4.517.180</b>	<b>4.501.671</b>	<b>4.669.306</b>	<b>4.623.298</b>
<b>Diferenças temporárias passivas</b>				
Diferença de amortização de ágio fiscal x contábil	(323.005)	(323.005)	(335.998)	(336.135)
Diferença de depreciação fiscal x contábil (vida útil)	(827.762)	(848.246)	(842.349)	(863.896)
Combinação de negócios (1)	(966.981)	(971.832)	(966.981)	(971.832)
Correção monetária por hiperinflação	-	-	(138.069)	(95.981)
Ganhos não realizados com derivativos, líquidos	(106.751)	(127.036)	(106.751)	(127.036)
Ganhos não realizados de valor justo, líquidos	(144.250)	(163.417)	(144.839)	(163.744)
Outras exclusões temporárias	(16.807)	(13.309)	(14.876)	(11.691)
	<b>(2.385.556)</b>	<b>(2.446.845)</b>	<b>(2.549.863)</b>	<b>(2.570.315)</b>
<b>Total de tributos diferidos</b>	<b>2.131.624</b>	<b>2.054.826</b>	<b>2.119.443</b>	<b>2.052.983</b>
<b>Total do Ativo</b>	<b>2.131.624</b>	<b>2.054.826</b>	<b>2.190.159</b>	<b>2.113.108</b>
<b>Total do Passivo</b>	<b>-</b>	<b>-</b>	<b>(70.716)</b>	<b>(60.125)</b>
	<b>2.131.624</b>	<b>2.054.826</b>	<b>2.119.443</b>	<b>2.052.983</b>

(1) O passivo fiscal diferido sobre combinação de negócios está representado substancialmente pela alocação do ágio no ativo imobilizado, marcas e passivo contingente.

Em 31.03.24, a Controladora possui prejuízos fiscais de IRPJ e base de cálculo negativa de CSLL acumulados no Brasil, os quais às alíquotas de tributos sobre o lucro vigentes representam o montante de R\$6.783.802 (R\$6.632.460 em 31.12.23). No Consolidado, os prejuízos fiscais às alíquotas locais de imposto de renda representam o montante de R\$ 6.936.330 (R\$ 6.782.499 em 31.12.23). Destes montantes, R\$3.394.680 na Controladora e R\$3.449.772 no Consolidado em 31.03.24 (R\$3.394.679 na Controladora e R\$3.444.499 no Consolidado em 31.12.23) estão reconhecidos no ativo, conforme expectativa de recuperabilidade em um horizonte de dez anos. O estudo de recuperabilidade utiliza projeções financeiras realizadas pela Administração para os resultados operacionais e financeiros, as quais estão aderentes ao teste de recuperabilidade das unidades geradoras de caixa.

A movimentação líquida dos tributos diferidos sobre o lucro é apresentada a seguir:



	Controladora	Consolidado
	31.03.24	31.03.24
<b>Saldo no início do período</b>	<b>2.054.826</b>	<b>2.052.983</b>
Tributos diferidos sobre o lucro reconhecidos no lucro	10.623	6.934
Tributos diferidos sobre o lucro reconhecidos em outros resultados abrangentes	66.175	66.174
Outros	-	(6.648)
<b>Saldo no final do período</b>	<b>2.131.624</b>	<b>2.119.443</b>

## 10.2 Conciliação da alíquota efetiva

	Controladora		Consolidado	
	2024	2023	2024	2023
	Jan - mar	Jan - mar	Jan - mar	Jan - mar
Lucro (prejuízo) antes dos tributos sobre o lucro	494.167	(1.054.737)	714.668	(1.039.432)
Alíquota nominal	34%	34%	34%	34%
<b>Benefício à alíquota nominal</b>	<b>(168.017)</b>	358.611	<b>(242.987)</b>	353.407
Ajustes dos tributos sobre o lucro				
Resultado de equivalência patrimonial	305.539	(348.086)	(818)	(6)
Diferenças de alíquota, GAAP e permanentes sobre resultado de controlada	-	-	219.171	(302.257)
Efeito de variação cambial sobre ativos e passivos de controlada:	-	-	30.588	(45.274)
Ativo fiscal diferido não reconhecido (1)	(151.343)	(4.644)	(151.321)	(4.974)
Juros de mora sobre indêbitos tributários	20.033	20.780	20.073	20.811
Outras diferenças permanentes	4.614	(5.943)	4.370	(5.902)
	<b>10.826</b>	20.718	<b>(120.924)</b>	15.805
<b>Alíquota efetiva</b>	<b>-2,2%</b>	2,0%	<b>16,9%</b>	1,5%
Tributo corrente	203	-	(127.858)	(4.386)
Tributo diferido	10.623	20.718	6.934	20.191

(1) Valor referente ao não reconhecimento do tributo diferido sobre prejuízo fiscal e base negativa de contribuição social na Controladora e no Consolidado, devido à limitação na capacidade de realização.

As declarações de imposto de renda no Brasil estão sujeitas a revisão pelas autoridades fiscais por um período de cinco anos a partir da data da sua entrega. A Companhia pode estar sujeita a cobrança adicional de tributos, multas e juros em decorrência dessas revisões. Os resultados apurados pelas subsidiárias no exterior estão sujeitos à tributação de acordo com as legislações fiscais de cada país.





## 11. Depósitos judiciais

As movimentações dos depósitos judiciais estão apresentadas a seguir:

	Controladora			
	31.03.24			
	Tributárias	Trabalhistas	Cíveis, comerciais e outras	Total
<b>Saldo no início do período</b>	<b>189.455</b>	<b>154.424</b>	<b>61.571</b>	<b>405.450</b>
Adições	13	19.519	56	19.588
Liberação a favor da Companhia	(251)	(5.536)	(148)	(5.935)
Liberação a favor da contraparte	-	(18.807)	(527)	(19.334)
Atualização monetária	3.202	2.146	617	5.965
<b>Saldo no final do período</b>	<b>192.419</b>	<b>151.746</b>	<b>61.569</b>	<b>405.734</b>

	Consolidado			
	31.03.24			
	Tributárias	Trabalhistas	Cíveis, comerciais e outras	Total
<b>Saldo no início do período</b>	<b>192.661</b>	<b>156.241</b>	<b>66.816</b>	<b>415.718</b>
Adições	34	20.025	56	20.115
Liberação a favor da Companhia	(251)	(5.536)	(148)	(5.935)
Liberação a favor da contraparte	-	(18.915)	(527)	(19.442)
Atualização monetária	3.286	2.151	755	6.192
Variação cambial	-	(1)	-	(1)
<b>Saldo no final do período</b>	<b>195.730</b>	<b>153.965</b>	<b>66.952</b>	<b>416.647</b>

## 12. Investimentos

### 12.1 Composição e movimentação dos investimentos

	Controladora		Consolidado	
	31.03.24	31.12.23	31.03.24	31.12.23
Investimentos	14.654.367	13.683.142	94.727	97.134
Participações em controladas	14.559.640	13.586.008	-	-
Participações em coligadas	94.727	97.134	94.727	97.134
Outros investimentos	583	583	522	761
	<b>14.654.950</b>	<b>13.683.725</b>	<b>95.249</b>	<b>97.895</b>



As movimentações dos investimentos diretos em controladas e coligadas da Controladora durante o período estão apresentadas a seguir:

	Saldo no início do período (31.12.23)	Resultado do exercício	Transação de capital			Ágio e alocações	Outros		Saldo no final do período (31.03.24)
			Resultado de equivalência patrimonial	Aumento (redução) de capital	Encerramento de participação societária		Incorporação de empresas (1)	Variação cambial sobre ágio	
<b>Controladas diretas</b>									
BRF Energia S.A.	338	(46)	10.000	-	-	-	-	-	10.292
BRF GmbH	12.220.014	920.382	-	-	-	-	41.852	-	13.182.248
BRF Investimentos	-	-	-	-	5.841	-	-	-	5.841
BRF Pet S.A.	1.257.834	(1.860)	-	-	-	-	1.535	-	1.257.509
Sadia Alimentos S.A.	3.367	(4.757)	-	-	-	-	4.499	-	3.109
Sadia Uruguay S.A.	91.823	390	-	-	-	-	6.722	-	98.935
VIP S.A. Empr. e Particip. Imob	1.379	27	-	(1.406)	-	-	-	-	-
<b>Controladas indiretas</b>									
Hercosul International S.R.L.	1.112	43	-	-	-	6	5	-	1.166
PSA Labor. Veter. Ltda	9.638	164	-	(9.802)	-	-	-	-	-
Proud Food Lda	501	23	-	-	-	-	14	-	538
Sadia Chile S.A.	2	(13.317)	-	-	-	-	3.012	10.305	2
<b>Coligadas</b>									
Potengi Holdings S.A. (1)	89.051	(2.407)	-	-	-	-	-	-	86.644
PR-SAD Adm. Bem próprio S.A.	8.083	-	-	-	-	-	-	-	8.083
	13.683.142	898.642	10.000	(11.208)		6	57.639	10.305	14.654.367

(1) Em 28.03.24 as subsidiárias VIP S.A. Empreendimentos e Participações Imobiliárias e a PSA Laboratório Veterinário Ltda. foram incorporadas pela BRF S.A, portanto, a BRF S.A. passou a ser detentora direta das ações da BRF Investimentos.

Em 31.03.24, as controladas e coligadas não possuem qualquer restrição para pagar seus empréstimos ou adiantamentos para a Companhia.



### 13. Imobilizado

A movimentação do ativo imobilizado, a qual inclui os saldos de direito de uso (nota 17.1), é apresentada a seguir:

						Controladora
	Taxa média (1)	Saldo em 31.12.23	Adições	Baixas	Transfe- rências (2)	Saldo em 31.03.24
<b>Custo</b>						
Terrenos		550.339	758	(7.493)	-	543.604
Edificações, instalações e benfeitorias		12.262.442	282.388	(65.765)	44.351	12.523.416
Máquinas e equipamentos		9.510.187	5.679	(36.750)	100.914	9.580.030
Móveis e utensílios		135.466	96	(664)	1.371	136.269
Veículos		195.224	24.510	(1.517)	-	218.217
Imobilizações em andamento		456.099	118.085	(281)	(154.657)	419.246
Adiantamentos a fornecedores		-	30	-	(30)	-
		<b>23.109.757</b>	<b>431.546</b>	<b>(112.470)</b>	<b>(8.051)</b>	<b>23.420.782</b>
<b>Depreciação</b>						
Terrenos (3)	5,00%	(19.478)	(1.156)	2.607	-	(18.027)
Edificações, instalações e benfeitorias	2,62%	(4.850.062)	(192.665)	53.116	3.366	(4.986.245)
Máquinas e equipamentos	5,45%	(4.962.048)	(115.397)	28.890	547	(5.048.008)
Móveis e utensílios	5,19%	(65.344)	(1.832)	571	(14)	(66.619)
Veículos	13,84%	(84.895)	(21.354)	1.288	-	(104.961)
		<b>(9.981.827)</b>	<b>(332.404)</b>	<b>86.472</b>	<b>3.899</b>	<b>(10.223.860)</b>
		<b>13.127.930</b>	<b>99.142</b>	<b>(25.998)</b>	<b>(4.152)</b>	<b>13.196.922</b>

(1) Taxa média ponderada ao ano.

(2) Refere-se à transferência líquida de R\$683 para ativos intangíveis e R\$3.469 para ativos mantidos para venda.

(3) A depreciação de terrenos refere-se aos ativos de direito de uso (nota 17.1). O montante de R\$559 de depreciação foi reconhecido no custo de formação das florestas e será realizado no resultado quando de sua exaustão.



	Taxa média (1)	Saldo em 31.12.23	Adições	Baixas	Correção monetária por hiperinflação	Transfe- rências (2)	Varição cambial	Consolidado Saldo em 31.03.24
<b>Custo</b>								
Terrenos		730.103	758	(7.625)	15.799	-	(1.149)	<b>737.886</b>
Edificações, instalações e benfeitorias		13.283.922	305.708	(150.857)	20.057	48.689	11.077	<b>13.518.596</b>
Máquinas e equipamentos		10.497.307	20.081	(42.500)	56.952	104.301	(11.795)	<b>10.624.346</b>
Móveis e utensílios		224.706	141	(675)	9.330	1.837	(3.041)	<b>232.298</b>
Veículos		445.298	164.503	(21.311)	7.264	-	6.849	<b>602.603</b>
Imobilizações em andamento		483.514	127.193	(281)	(2.133)	(159.847)	(440)	<b>448.006</b>
Adiantamentos a fornecedores		3.372	1.611	-	(1.064)	(2.854)	(81)	<b>984</b>
		<b>25.668.222</b>	<b>619.995</b>	<b>(223.249)</b>	<b>106.205</b>	<b>(7.874)</b>	<b>1.420</b>	<b>26.164.719</b>
<b>Depreciação</b>								
Terrenos (3)	5,00%	(41.953)	(2.488)	2.738	58	-	(737)	<b>(42.382)</b>
Edificações, instalações e benfeitorias	2,79%	(5.281.798)	(214.888)	138.224	(3.313)	3.367	(8.872)	<b>(5.367.280)</b>
Máquinas e equipamentos	5,77%	(5.390.588)	(132.408)	34.592	(15.097)	546	2.781	<b>(5.500.174)</b>
Móveis e utensílios	8,60%	(98.039)	(3.390)	577	(3.012)	(15)	738	<b>(103.141)</b>
Veículos	14,82%	(246.930)	(51.259)	21.082	(294)	-	(3.712)	<b>(281.113)</b>
		<b>(11.059.308)</b>	<b>(404.433)</b>	<b>197.213</b>	<b>(21.658)</b>	<b>3.898</b>	<b>(9.802)</b>	<b>(11.294.090)</b>
		<b>14.608.914</b>	<b>215.562</b>	<b>(26.036)</b>	<b>84.547</b>	<b>(3.976)</b>	<b>(8.382)</b>	<b>14.870.629</b>

(1) Taxa média ponderada ao ano.

(2) Refere-se à transferência líquida de R\$507 para ativos intangíveis e R\$3.469 para ativos mantidos para venda.

(3) A depreciação de terrenos refere-se aos ativos de direito de uso (nota 17.1). O montante de R\$559 de depreciação foi reconhecido no custo de formação das florestas e será realizado no resultado quando de sua exaustão.



O valor dos custos de empréstimos capitalizados durante o período findo em 31.03.24 foi de R\$9.436 na Controladora e R\$9.823 no Consolidado (R\$17.021 na Controladora e R\$20.583 no Consolidado no mesmo período do ano anterior).

A taxa média ponderada utilizada para determinar o montante dos custos de empréstimos passíveis de capitalização foi 9,45% a.a. na Controladora e 10,41% a.a. no Consolidado no período findo em 31.03.24 (9,62% a.a. na Controladora e 10,18% a.a. no Consolidado no mesmo período do ano anterior).

O valor contábil dos bens do ativo imobilizado que foram oferecidos em garantia de operações de diversas naturezas, são apresentados abaixo:

	Tipo de garantia	Controladora		Consolidado	
		31.03.24	31.12.23	31.03.24	31.12.23
Terrenos	Financeiro/tributário	88.161	87.530	88.161	87.530
Edificações, instalações e benfeitorias	Financeiro/tributário	1.390.559	1.393.528	1.392.878	1.395.846
Máquinas e equipamentos	Financeiro/trabalhista/ tributário/cível	1.454.099	1.463.205	1.455.123	1.464.229
Móveis e utensílios	Financeiro/tributário	14.966	15.102	14.966	15.102
Veículos	Financeiro/tributário	102	109	102	109
		<b>2.947.887</b>	<b>2.959.474</b>	<b>2.951.230</b>	<b>2.962.816</b>

## 14. Intangível

A movimentação do intangível é apresentada a seguir:

	Taxa média (1)	Controladora				Saldo em 31.03.24
		Saldo em 31.12.23	Adições	Baixas	Transfe-rências	
<b>Custo</b>						
Âgio por rentabilidade futura		1.783.655	-	-	-	1.783.655
Marcas		1.152.885	-	-	-	1.152.885
Acordo de não concorrência		14.650	-	-	-	14.650
Fidelização de integrados		517	-	-	-	517
Patentes		1.810	-	-	-	1.810
Software		698.096	-	(182)	41.579	739.493
Intangível em andamento		35.232	40.572	-	(40.896)	34.908
		<b>3.686.845</b>	<b>40.572</b>	<b>(182)</b>	<b>683</b>	<b>3.727.918</b>
<b>Amortização</b>						
Acordo de não concorrência	46,01%	(8.797)	(1.500)	-	-	(10.297)
Fidelização de integrados	16,45%	(419)	(18)	-	-	(437)
Patentes	5,70%	(1.673)	(6)	-	-	(1.679)
Software	39,84%	(474.417)	(43.454)	182	-	(517.689)
		<b>(485.306)</b>	<b>(44.978)</b>	<b>182</b>	<b>-</b>	<b>(530.102)</b>
		<b>3.201.539</b>	<b>(4.406)</b>	<b>-</b>	<b>683</b>	<b>3.197.816</b>

(1) Taxa média remanescente ponderada ao ano.



	Taxa média (1)						Consolidado	
		Saldo em 31.12.23	Adições	Baixas	Transfe- rências	Correção Monetária por Hiperinflação	Varição cambial	Saldo em 31.03.24
<b>Custo</b>								
Ágio por rentabilidade futura		3.390.938	-	-	-	29.556	18.936	<b>3.439.430</b>
Marcas		1.873.253	-	-	-	34.950	(13.481)	<b>1.894.722</b>
Acordo de não concorrência		54.892	-	-	-	-	1.214	<b>56.106</b>
Fidelização de integrados		517	-	-	-	-	-	<b>517</b>
Patentes		4.129	-	-	-	330	(127)	<b>4.332</b>
Relacionamento com clientes		1.217.742	-	-	-	65.566	(868)	<b>1.282.440</b>
Software		787.048	42	(182)	42.161	6.998	(1.702)	<b>834.365</b>
Intangível em andamento		35.479	40.854	-	(41.654)	240	(9)	<b>34.910</b>
		<b>7.363.998</b>	<b>40.896</b>	<b>(182)</b>	<b>507</b>	<b>137.640</b>	<b>3.963</b>	<b>7.546.822</b>
<b>Amortização</b>								
Acordo de não concorrência	46,01%	(47.841)	(1.611)	-	-	-	(1.215)	<b>(50.667)</b>
Fidelização de integrados	16,45%	(419)	(18)	-	-	-	-	<b>(437)</b>
Patentes	8,56%	(3.195)	(80)	-	-	(162)	84	<b>(3.353)</b>
Relacionamento com clientes	6,67%	(635.655)	(26.201)	-	-	(38.292)	(1.615)	<b>(701.763)</b>
Software	41,27%	(536.450)	(47.683)	161	-	(4.302)	772	<b>(587.502)</b>
		<b>(1.223.560)</b>	<b>(75.593)</b>	<b>161</b>	<b>-</b>	<b>(42.756)</b>	<b>(1.974)</b>	<b>(1.343.722)</b>
		<b>6.140.438</b>	<b>(34.697)</b>	<b>(21)</b>	<b>507</b>	<b>94.884</b>	<b>1.989</b>	<b>6.203.100</b>

(1) Taxa média remanescente ponderada ao ano.



## 15. Empréstimos e financiamentos

										Controladora
	Encargos (a.a.)	Taxa média (1)	PMPV (2)	Saldo 31.12.23	Tomado	Amortização	Juros pagos	Juros apropriados (3)	Variação cambial	Saldo 31.03.24
<b>Moeda nacional</b>										
Capital de giro	Pré / CDI	10,59% (12,29% em 31.12.23)	0,63	773.840		(251.407)	(36.985)	20.023	-	505.471
Linhas de crédito de exportação	CDI	12,25% (13,26% em 31.12.23)	3,43	1.583.596	-	-	(24.098)	47.619	-	1.607.117
Debêntures	CDI / IPCA	10,61% (10,94% em 31.12.23)	5,50	6.634.434	-	-	(157.306)	95.661	-	6.572.789
Incentivos fiscais	Pré	2,40% (2,40% em 31.12.23)	-	6.604	19.647		(97)	89	-	26.243
				8.998.474	19.647	(251.407)	(218.486)	163.392	-	8.711.620
<b>Moeda estrangeira</b>										
Bonds	Pré + v.c. USD	5,34% (5,34% em 31.12.23)	16,80	6.105.757	-	-	(197.802)	102.722	199.371	6.210.048
Linhas de crédito de exportação	Pré/SOFR + v.c. USD	5,53% (5,49% em 31.12.23)	2,96	2.436.651	-	-	(34.099)	36.241	78.205	2.516.998
Adiantamentos de contratos de câmbio	Pré + v.c. USD	0% (7,10% em 31.12.23)	-	158.420	-	(152.900)	(10.972)	(2.466)	7.918	-
				8.700.828	-	(152.900)	(242.873)	136.497	285.494	8.727.046
				17.699.302	19.647	(404.307)	(461.359)	299.889	285.494	17.438.666
Circulante				2.237.214						2.114.310
Não circulante				15.462.088						15.324.356

(1) Taxa média ponderada de juros ao ano.

(2) Prazo médio ponderado de vencimento, demonstrado em anos.

(3) Inclui valores de juros, correção monetária do principal, cupom e marcação ao mercado para as dívidas objeto de proteção em *hedge* de valor justo.



										Consolidado
	Encargos (a.a.)	Taxa média (1)	PMPV (2)	Saldo 31.12.23	Tomado	Amortização	Juros pagos	Juros apropriados (3)	Variação cambial	Saldo 31.03.24
<b>Moeda nacional</b>										
		10,58%								
Capital de giro	Pré / CDI	(12,28% em 31.12.23)	0,63	777.528	-	(252.421)	(36.985)	20.021	-	<b>508.143</b>
		12,25%								
Linhas de crédito de exportação	CDI	(13,26% em 31.12.23)	3,43	1.583.597	-	-	(24.098)	47.619	-	<b>1.607.118</b>
		10,61%								
Debêntures	CDI / IPCA	(10,94% em 31.12.23)	5,50	6.634.434	-	-	(157.306)	95.661	-	<b>6.572.789</b>
		2,40%								
Incentivos fiscais	Pré	(2,40% em 31.12.23)	-	6.604	19.647	-	(97)	89	-	<b>26.243</b>
				9.002.163	<b>19.647</b>	<b>(252.421)</b>	<b>(218.486)</b>	<b>163.390</b>	-	<b>8.714.293</b>
<b>Moeda estrangeira</b>										
		5,15%								
Bonds	Pré + v.c. USD	(5,15% em 31.12.23)	14,04	7.559.562	-	-	(230.270)	120.232	246.234	<b>7.695.758</b>
		5,53% (5,49% em 31.12.23)								
Linhas de crédito de exportação	Pré/SOFR + v.c. USD		2,96	2.436.651	-	-	(34.099)	36.241	78.206	<b>2.516.999</b>
		0% (7,10% em 31.12.23)								
Adiantamentos de contratos de câmbio	Pré + v.c. USD		-	158.420	-	(152.900)	(10.972)	(2.466)	7.918	-
Capital de giro	Pré / EIBOR3M + 1,8% + v.c. TRY, AED e USD	12,60% (13,13% em 31.12.23)	1,72	938.752	45.220	(86.118)	(33.937)	33.186	12.600	<b>909.703</b>
				11.093.385	<b>45.220</b>	<b>(239.018)</b>	<b>(309.278)</b>	<b>187.193</b>	<b>344.958</b>	<b>11.122.460</b>
				20.095.548	<b>64.867</b>	<b>(491.439)</b>	<b>(527.764)</b>	<b>350.583</b>	<b>344.958</b>	<b>19.836.753</b>
Circulante				2.451.838						<b>2.260.733</b>
Não circulante				17.643.710						<b>17.576.020</b>

(1) Taxa média ponderada de juros ao ano.

(2) Prazo médio ponderado de vencimento, demonstrado em anos.

(3) Inclui valores de juros, correção monetária do principal, cupom e marcação ao mercado para as dívidas objeto de proteção em *hedge* de valor justo.

O cronograma de vencimentos dos empréstimos e financiamentos está apresentado na nota 23.1.





Em 31.03.24 e 31.12.23, a Companhia não possuía cláusulas de *covenants* financeiros relacionados aos seus contratos de empréstimos e financiamentos.

## 15.1 Linha de crédito rotativo

Visando manter uma posição prudencial e sustentável de liquidez de curto prazo e em continuidade à estratégia de extensão do prazo médio e redução do custo de suas dívidas, a Companhia renovou, em 26.10.22, junto ao Banco do Brasil uma linha de crédito rotativo no valor de até R\$1.500.000, com vencimento em dois anos. A referida linha de crédito poderá ser desembolsada total ou parcialmente a critério da Companhia, quando necessário. Em 31.03.24 a linha estava disponível, porém não utilizada.

## 15.2 Garantias

	Controladora		Consolidado	
	31.03.24	31.12.23	31.03.24	31.12.23
Saldo de empréstimos e financiamentos	17.438.666	17.699.302	19.836.753	20.095.548
<b>Garantias por hipotecas de bens</b>				
Vinculado a incentivos fiscais	26.243	6.604	26.243	6.604

Em 31.03.24, o total de fianças bancárias contratadas correspondia a R\$209.508 (R\$207.006 em 31.12.23) e foram oferecidas principalmente em garantia de processos judiciais em que se discute a utilização de créditos tributários. Estas fianças possuem um custo financeiro médio de 1,63% a.a. (1,64% a.a. em 31.12.23).

## 16. Fornecedores

	Controladora		Consolidado	
	31.03.24	31.12.23	31.03.24	31.12.23
<b>Fornecedores</b>				
<b>Mercado interno</b>				
Terceiros	9.795.882	10.367.364	10.002.564	10.575.915
Partes relacionadas	333.781	229.650	51.616	21.482
<b>Mercado externo</b>				
Terceiros	842.539	1.048.472	2.050.373	2.157.491
Partes relacionadas	2.550.989	2.527.384	189	3.663
	13.523.191	14.172.870	12.104.742	12.758.551
(-) Ajuste a valor presente	(140.642)	(160.460)	(147.671)	(166.123)
	13.382.549	14.012.410	11.957.071	12.592.428
Circulante	13.381.858	14.011.988	11.956.380	12.592.006
Não circulante	691	422	691	422

A Companhia possui parcerias com diversas instituições financeiras que possibilitam aos fornecedores anteciparem os seus recebíveis e, portanto, transferirem o direito do recebimento das faturas junto as instituições financeiras (“**Risco Sacado**” ou “**Programa**”). Os fornecedores têm liberdade para escolher se desejam ou não antecipar seus recebíveis e com qual instituição financeira, não havendo qualquer participação da BRF.



O Programa pode gerar benefícios nas relações comerciais da BRF e seus fornecedores, como preferência e prioridade de abastecimento em casos de oferta restrita, melhores condições comerciais, entre outros, sem que a essência mercantil da relação seja modificada.

As faturas incluídas no Programa são pagas conforme as mesmas condições de preço e prazo negociadas com seus fornecedores, sem a incidência de qualquer encargo para a Companhia, de forma que não há alterações das condições comerciais após negociação e faturamento dos bens ou serviços.

Os saldos de faturas incluídas no Risco Sacado são de R\$3.951.700 na Controladora e R\$4.150.606 no Consolidado em 31.03.24 (R\$4.760.488 na Controladora e R\$4.941.716 no Consolidado em 31.12.23).

A Companhia mensura e discrimina o ajuste a valor presente para todas as suas operações mercantis efetuadas a prazo, especificando itens financeiros e operacionais.

## 17. Arrendamento mercantil

A Companhia é arrendatária em diversos contratos de arrendamento de terrenos florestais, escritórios, centros de distribuição, produtores integrados, veículos, dentre outros. Alguns contratos possuem opção de renovação por período adicional ao final do contrato, estabelecidos por aditivo, não sendo permitidas renovações automáticas e por prazo indeterminado.

As cláusulas dos contratos mencionados, no que tange a renovação, reajuste e opção de compra, são contratadas conforme práticas de mercado. Ademais, não existem cláusulas de pagamentos contingentes ou relativas a restrições de distribuição de dividendos, pagamento de juros sobre capital próprio ou captação de dívida adicional.

### 17.1 Ativo de direito de uso

Os ativos de direito de uso demonstrados abaixo estão contidos nos saldos do Ativo imobilizado e Ativo intangível (nota 13).

	Taxa média (1)	Saldo em 31.12.23	Adições	Baixas	Controladora
					Saldo em 31.03.24
<b>Custo</b>					
Terrenos		43.554	126	(2.976)	<b>40.704</b>
Edificações, instalações e benfeitorias		4.006.200	282.388	(40.103)	<b>4.248.485</b>
Máquinas e equipamentos		253.408	3.663	(6.216)	<b>250.855</b>
Veículos		188.004	24.509	(1.514)	<b>210.999</b>
		<b>4.491.166</b>	<b>310.686</b>	<b>(50.809)</b>	<b>4.751.043</b>
<b>Depreciação</b>					
Terrenos	3,45%	(18.978)	(1.135)	2.607	<b>(17.506)</b>
Edificações, instalações e benfeitorias	13,26%	(1.478.573)	(142.433)	30.071	<b>(1.590.935)</b>
Máquinas e equipamentos	19,46%	(52.475)	(12.531)	1.848	<b>(63.158)</b>
Veículos	15,02%	(78.558)	(21.272)	1.287	<b>(98.543)</b>
		<b>(1.628.584)</b>	<b>(177.371)</b>	<b>35.813</b>	<b>(1.770.142)</b>
		<b>2.862.582</b>	<b>133.315</b>	<b>(14.996)</b>	<b>2.980.901</b>

(1) Taxa média ponderada ao ano.



	Taxa média (1)	Saldo em 31.12.23	Adições	Baixas	Correção monetária por hiperinflação	Variação cambial	Consolidado
							Saldo em 31.03.24
<b>Custo</b>							
Terrenos		130.072	126	(3.107)	6.493	2.425	136.009
Edificações, instalações e benfeitorias		4.345.335	305.160	(125.194)	(4.646)	7.686	4.528.341
Máquinas e equipamentos		298.548	16.939	(11.603)	(898)	(45)	302.941
Veículos		422.558	164.503	(21.299)	7.099	6.883	579.744
		<b>5.196.513</b>	<b>486.728</b>	<b>(161.203)</b>	<b>8.048</b>	<b>16.949</b>	<b>5.547.035</b>
<b>Depreciação</b>							
Terrenos	7,18%	(41.450)	(2.431)	2.738	21	(737)	(41.859)
Edificações, instalações e benfeitorias	13,83%	(1.736.196)	(158.427)	115.099	(74)	(6.340)	(1.785.938)
Máquinas e equipamentos	19,48%	(81.950)	(14.831)	7.234	(3.339)	77	(92.809)
Veículos	33,14%	(226.910)	(50.194)	21.070	(513)	(3.736)	(260.283)
		<b>(2.086.506)</b>	<b>(225.883)</b>	<b>146.141</b>	<b>(3.905)</b>	<b>(10.736)</b>	<b>(2.180.889)</b>
		<b>3.110.007</b>	<b>260.845</b>	<b>(15.062)</b>	<b>4.143</b>	<b>6.213</b>	<b>3.366.146</b>

(1) Taxa média ponderada ao ano.

## 17.2 Passivo de arrendamento

	Taxa média ponderada de juros (a.a.)	PMPV (1)	Saldo em 31.12.23	Adições	Pagamentos	Juros pagos	Juros apropriados	Baixas	Controladora
									Saldo em 31.03.24
Terrenos	-	-	30.249	126	(471)	(955)	955	(461)	29.443
Edificações, instalações e benfeitorias (2)	-	-	3.093.021	282.388	(123.598)	(35.503)	75.086	(19.060)	3.272.334
Máquinas e equipamentos	-	-	214.509	3.663	(10.038)	(7.545)	7.545	(4.542)	203.592
Veículos	-	-	122.354	24.509	(20.189)	(3.572)	3.572	(298)	126.376
	<b>10,0%</b>	<b>6,5</b>	<b>3.460.133</b>	<b>310.686</b>	<b>(154.296)</b>	<b>(47.575)</b>	<b>87.158</b>	<b>(24.361)</b>	<b>3.631.745</b>
Circulante			<b>835.154</b>						<b>881.319</b>
Não circulante			<b>2.624.979</b>						<b>2.750.426</b>

(1) Prazo médio ponderado de vencimento, demonstrado em anos.

(2) Inclui o valor de R\$2.142.311 na Controladora e no Consolidado (R\$1.984.044 em 31.12.23) referente ao direito de uso identificado em contratos de integração.

	Taxa média ponderada de juros (a.a.)	PMPV (1)	Saldo em 31.12.23	Adições	Pagamentos	Juros pagos	Juros apropriados	Baixas	Variação cambial	Consolidado
										Saldo em 31.03.24
Terrenos	-	-	106.695	126	(1.056)	(2.308)	2.308	(462)	2.392	107.695
Edificações, instalações e benfeitorias (2)	-	-	3.174.862	305.160	(138.601)	(36.977)	76.561	(19.126)	2.011	3.363.890
Máquinas e equipamentos	-	-	225.272	16.939	(11.102)	(8.013)	8.013	(4.543)	(22)	226.544
Veículos	-	-	215.018	164.503	(47.375)	(6.538)	6.538	(298)	3.124	334.972
	<b>9,6%</b>	<b>6,3</b>	<b>3.721.847</b>	<b>486.728</b>	<b>(198.134)</b>	<b>(53.836)</b>	<b>93.420</b>	<b>(24.429)</b>	<b>7.505</b>	<b>4.033.101</b>
Circulante			<b>944.326</b>							<b>1.043.159</b>
Não circulante			<b>2.777.521</b>							<b>2.989.942</b>

(1) Prazo médio ponderado de vencimento, demonstrado em anos.

(2) Inclui o valor de R\$2.142.311 na Controladora e no Consolidado (R\$1.984.044 em 31.12.23) referente ao direito de uso identificado em contratos de integração.

## 17.3 Cronograma de vencimentos do passivo de arrendamento

O cronograma de vencimentos dos pagamentos futuros mínimos obrigatórios é demonstrado na tabela a seguir:



	Controladora	Consolidado
	31.03.24	31.03.24
Total circulante	881.319	1.043.159
Total não circulante	2.750.426	2.989.942
2025	487.161	565.690
2026	548.769	624.256
2027	473.318	493.539
2028	316.011	330.465
2029 em diante	925.167	975.992
	<b>3.631.745</b>	<b>4.033.101</b>

## 17.4 Valores reconhecidos no resultado

Estão demonstrados abaixo os valores reconhecidos no resultado referentes aos itens isentos de reconhecimento: ativos de baixo valor, arrendamentos de curto prazo e pagamentos variáveis.

	Controladora	Consolidado
	2024	2024
	Jan - mar	Jan - mar
Pagamentos variáveis não incluídos no passivo de arrendamento	990	9.345
Despesas relativas a arrendamentos de curto prazo	6.352	19.046
Despesas relativas a ativos de baixo valor	3.092	3.201
	<b>10.435</b>	<b>31.592</b>

## 18. Pagamento baseado em ações

As regras dos planos de ações restritas concedidas aos executivos foram divulgadas nas demonstrações financeiras do exercício findo em 31.12.23 (nota 18).

A posição das ações outorgadas em aberto é demonstrada a seguir:

Data		Quantidade		Outorga (1)
Outorga	Prazo de aquisição de direito	Ações outorgadas	Ações em aberto	Valor justo da ação
01/07/21	01/07/24	2.883.737	362.633	28,58
01/07/22	01/07/25	4.703.472	2.007.228	14,11
01/06/23	01/06/26	4.758.877	4.715.483	7,38
01/07/23	01/07/26	2.108.504	1.986.276	8,98
		<b>14.454.590</b>	<b>9.071.620</b>	

(1) Valores expressos em Reais.

A movimentação ocorrida no período findo em 31.03.24 das ações outorgadas está apresentada na tabela abaixo:



	Consolidado
<b>Quantidade de ações em aberto em 31.12.23</b>	<b>9.234.128</b>
<b>Canceladas (1):</b>	
Ações restritas – outorga de julho de 2023	(96.583)
Ações restritas – outorga de junho de 2023	(11.477)
Ações restritas – outorga de julho de 2022	(48.794)
Ações restritas – outorga de julho de 2021	(5.654)
<b>Quantidade de ações em aberto em 31.03.24</b>	<b>9.071.620</b>

(1) Os cancelamentos referem-se aos desligamentos de elegíveis antes da aquisição do direito.

A Companhia possui registrado o valor justo dos planos de remuneração baseada em ações no montante de R\$208.987 no patrimônio líquido (R\$203.374 em 31.12.23) e no montante de R\$41.049 no passivo não circulante (R\$19.821 em 31.12.23). Em relação a estes planos, foram reconhecidas despesas de R\$28.289 na Controladora e R\$28.345 no Consolidado no período de três meses findo em 31.03.24 (R\$1.661 na Controladora e no Consolidado no período de três meses findo em 31.03.23).

## 19. Benefícios a empregados

A Companhia oferece a seus funcionários planos suplementares de aposentadoria e outros benefícios. Nas demonstrações financeiras anuais de 31.12.23 (nota 19) foram divulgadas características dos planos de aposentadoria complementar bem como dos outros benefícios a empregados oferecidos pela Companhia, os quais não sofreram alterações durante o período.

Os passivos atuariais estão apresentados a seguir:

	Controladora		Consolidado	
	Passivo		Passivo	
	31.03.24	31.12.23	31.03.24	31.12.23
Plano médico	67.072	65.522	67.812	66.245
Multa do F.G.T.S. (1)	71.952	70.535	71.952	70.535
Homenagem por tempo de serviço	128.714	125.991	128.714	125.991
Outros	62.848	61.577	280.782	278.050
	<b>330.586</b>	<b>323.625</b>	<b>549.260</b>	<b>540.821</b>
Circulante	58.894	58.894	84.906	86.423
Não circulante	271.692	264.731	464.354	454.398

(1) Fundo de Garantia por Tempo de Serviço (“F.G.T.S.”).

## 20. Provisão para riscos tributários, cíveis e trabalhistas

A Companhia e suas controladas estão envolvidas em determinados assuntos legais decorrentes do curso normal de seus negócios, que incluem processos tributários, previdenciários, trabalhistas, cíveis, ambientais, administrativos e outros.

A Administração da Companhia acredita que, com base nos elementos existentes na data base destas informações financeiras intermediárias, a provisão para riscos tributários, trabalhistas, cíveis, ambientais, administrativos e outros, é suficiente para cobrir eventuais perdas com processos administrativos e judiciais, conforme apresentado a seguir.



A movimentação da provisão para riscos tributários, trabalhistas, cíveis, ambientais, administrativos e outros, classificados como perda provável, e passivos contingentes, é apresentada abaixo:

					Controladora
					31.03.24
	Tributárias	Trabalhistas	Cíveis e outras	Passivos contingentes (1)	Total
<b>Saldo no início do período</b>	<b>321.124</b>	<b>430.420</b>	<b>349.255</b>	<b>58.941</b>	<b>1.159.740</b>
Adições	41.871	80.003	4.951	-	126.825
Reversões	(52.990)	(28.329)	(4.718)	(147)	(86.184)
Pagamentos	(38.107)	(50.391)	(7.738)	-	(96.236)
Atualização monetária	10.022	21.379	2.243	-	33.644
<b>Saldo no final do período</b>	<b>281.920</b>	<b>453.082</b>	<b>343.993</b>	<b>58.794</b>	<b>1.137.789</b>
Circulante					706.369
Não Circulante					431.420

(1) Passivos contingentes registrados pelo valor justo na data de aquisição, decorrentes da combinação de negócios com a Sadia.

					Consolidado
					31.03.24
	Tributárias	Trabalhistas	Cíveis e outras	Passivos contingentes (1)	Total
<b>Saldo no início do período</b>	<b>321.995</b>	<b>435.929</b>	<b>352.414</b>	<b>92.832</b>	<b>1.203.170</b>
Adições	41.871	80.534	4.971	-	127.376
Reversões	(52.990)	(29.658)	(4.718)	(147)	(87.513)
Pagamentos	(38.107)	(50.391)	(7.738)	-	(96.236)
Atualização monetária	10.045	21.428	2.329	-	33.802
Variação cambial	-	(153)	(14)	-	(167)
<b>Saldo no final do período</b>	<b>282.814</b>	<b>457.689</b>	<b>347.244</b>	<b>92.685</b>	<b>1.180.432</b>
Circulante					709.492
Não Circulante					470.940

(1) Passivos contingentes registrados pelo valor justo na data de aquisição, decorrentes das combinações de negócios com a Sadia, Hercosul e Mogiana.

A Companhia possui contingências cuja expectativa de perda é possível, conforme avaliação da Administração, suportada por assessores jurídicos. Em 31.03.24, as contingências possíveis totalizavam R\$19.125.738 (R\$18.627.512 em 31.12.23) e possuem as mesmas características daquelas divulgadas nas demonstrações financeiras do exercício findo em 31.12.23, e em 31.03.24. Destas, R\$16.584.107 (R\$16.082.532 em 31.12.23) são de natureza tributária, R\$320.466 de (R\$304.133 em 31.12.23) natureza trabalhista e R\$2.221.165 (R\$2.240.847 em 31.12.23) de natureza cível e outras, e, das quais somente aquelas decorrentes da combinação de negócios com Sadia, Hercosul e Mogiana possuem provisão, registrada pelo valor justo estimado na data da combinação de negócios: R\$92.685 (R\$92.832 em 31.12.23).

## 21. Patrimônio líquido

### 21.1 Capital social

Em 31.03.24, o capital subscrito e integralizado da Companhia era de R\$13.653.418, composto por 1.682.473.246 ações ordinárias, escriturais e sem valor nominal. O valor realizado do capital social no balanço está líquido dos gastos com as ofertas públicas no montante de R\$304.262.



## 21.1.1 Movimentação das ações em circulação

As ações em circulação são apuradas pela quantidade de ações ordinárias reduzidas das quantidades de ações em tesouraria.

	Controladora	
	Quantidade de ações em circulação	
	31.03.24	31.12.23
<b>Ações no início do período</b>	<b>1.678.656.067</b>	<b>1.078.116.849</b>
Recompra de ações	(10.219.600)	-
Emissão de ações em 13.07.23	-	600.000.000
Entrega de ações restritas	-	539.218
<b>Ações no final do período</b>	<b>1.668.436.467</b>	<b>1.678.656.067</b>

## 21.2 Reservas de capital e outras transações patrimoniais

As Reservas de capital contemplam os saldos de resultado na alienação, emissão e troca de ações, em compatibilidade com a Lei 6.404/1976 (“Lei das S.A.”).

	Controladora e Consolidado	
	31.03.24	31.12.23
<b>Reservas de capital</b>	<b>2.763.364</b>	<b>2.763.364</b>
<b>Outras transações patrimoniais</b>	<b>(64.493)</b>	<b>(70.106)</b>
Pagamento baseado em ações	208.987	203.374
Aquisição de participação de não controladores	(273.260)	(273.260)
Transações de capital com controladas	(220)	(220)

## 21.3 Ações em tesouraria

Em 07.12.23 o Conselho de Administração da Companhia aprovou a criação de programa de aquisição de ações de sua própria emissão até o limite de 14.000.000 ações ordinárias, em um prazo máximo de 18 meses (“Programa”). Não houve recompra de ações em 2023 no âmbito desse Programa.

Durante o primeiro trimestre de 2024 a Companhia adquiriu 10.219.600 ações, registradas ao custo médio, em unidades de reais, de R\$13,22, totalizando R\$135.095.

O Programa foi finalizado em 02.04.24, evento subsequente ao encerramento das informações financeiras intermediárias do período findo em 31.03.24, com a recompra adicional de 3.780.400 ações, totalizando a aquisição das 14.000.000 previstas no Programa. As ações recompradas foram registradas ao custo médio, em unidade de reais, de R\$14,01 por ação, totalizando R\$196.137.

Após o encerramento do Programa a Companhia passou a deter 17.817.179 ações em tesouraria, registradas ao custo médio, em unidade de reais, de R\$16,40 por ação.



	Controladora	
	Quantidade de ações em Tesouraria	
	31.03.24	31.12.23
<b>Ações em tesouraria no início do período</b>	3.817.179	4.356.397
Recompra de ações	10.219.600	-
Entrega de ações restritas	-	(539.218)
<b>Ações em tesouraria no final do período (1)</b>	<b>14.036.779</b>	<b>3.817.179</b>

(1) As ações em tesouraria estão registradas ao custo médio, em unidades de reais, de R\$16,47 por ação e valor de mercado correspondente a R\$229.080.

## 22. Lucro (prejuízo) por ação

	2024		2023	
	Jan - mar		Jan - mar	
<b>Numerador básico</b>				
Lucro (prejuízo) líquido do exercício atribuível aos acionistas da BRF	504.993		(1.034.019)	
<b>Denominador básico</b>				
Ações ordinárias	1.682.473.246		1.082.473.246	
Número médio ponderado de ações em circulação - básico	1.670.951.834		1.078.116.849	
<b>Lucro (prejuízo) líquido por ação básico - R\$</b>	<b>0,30</b>		<b>(0,96)</b>	
<b>Numerador diluído</b>				
Lucro (prejuízo) líquido do exercício atribuível aos acionistas da BRF	504.993		(1.034.019)	
<b>Denominador diluído</b>				
Número médio ponderado de ações em circulação - básico	1.670.951.834		1.078.116.849	
Número de ações potenciais	1.524.354		-	
Número médio ponderado de ações em circulação - diluído	1.672.476.188		1.078.116.849	
<b>Lucro (prejuízo) líquido por ação diluído - R\$</b>	<b>0,30</b>		<b>(0,96)</b>	

## 23. Instrumentos financeiros e gerenciamento de risco

### 23.1 Visão geral

No curso normal de seus negócios, a Companhia está exposta a riscos de crédito, liquidez e de mercado, os quais são gerenciados ativamente em conformidade à Política de Gestão de Riscos Financeiros (“Política de Risco”) e documentos estratégicos e diretrizes a ela subordinadas. A Política de Riscos foi aprovada pelo Conselho de Administração em 07.12.23, com validade até o final de 2024 e está disponível no site da Companhia.

A estratégia de gestão de riscos da Companhia, guiada pela Política de Riscos, tem como objetivos principais:

- » Proteger os resultados operacional e financeiro da Companhia, assim como seu patrimônio líquido de variações adversas nos preços de mercado, em especial câmbio, *commodities* e juros;





- » Proteger a Companhia contra o risco de contrapartes das operações financeiras contratadas bem como estabelecer diretrizes para a sustentação da liquidez necessária para que a Companhia honre seus compromissos financeiros;
- » Proteger o caixa da Companhia contra volatilidade de preços, condições adversas nos mercados em que atua e condições adversas na sua cadeia produtiva.

A Política de Risco define a governança dos órgãos responsáveis pela execução, aprovação e monitoramento da estratégia de gestão de riscos, assim como os limites e instrumentos que podem ser utilizados.

Adicionalmente, a Administração da Companhia aprovou em 10.11.21 as seguintes políticas, que estão disponíveis no site da Companhia:

- » Política Financeira, que tem por objetivo: (i) estabelecer as diretrizes para a gestão da dívida financeira e estrutura de capital da Companhia; e (ii) orientar a tomada de decisão da Companhia em relação à gestão do caixa (aplicações financeiras).
- » Política de Destinação de Resultados que tem por objetivo definir as práticas adotadas pela Companhia relativas à destinação de seus resultados, prevendo, dentre outros, a periodicidade de pagamento de dividendos e o parâmetro utilizado para a definição do respectivo montante.

## i) Endividamento

A definição da estrutura de capital ideal na BRF está essencialmente associada: (i) à robustez de caixa como fator de tolerância a choques de liquidez, que contempla análise de caixa mínimo; (ii) ao endividamento líquido; e (iii) à minimização do custo de oportunidade do capital.

Em 31.03.24, o endividamento bruto consolidado não circulante, conforme apresentado abaixo, representava 88,26% (87,65% em 31.12.23) do endividamento bruto total, o qual possui prazo médio de liquidação de oito anos.

A Companhia monitora os níveis de endividamento bruto e líquido, conforme apresentado abaixo:

	31.03.24			Consolidado
	Circulante	Não circulante	Total	31.12.23
Empréstimos e financiamentos em moeda estrangeira	(1.413.628)	(9.708.832)	(11.122.460)	(11.093.385)
Empréstimos e financiamentos em moeda nacional	(847.105)	(7.867.188)	(8.714.293)	(9.002.163)
Instrumentos financeiros derivativos, líquidos	(17.466)	440.557	423.091	502.293
<b>Endividamento bruto</b>	<b>(2.278.199)</b>	<b>(17.135.463)</b>	<b>(19.413.662)</b>	<b>(19.593.255)</b>
Caixa e equivalentes de caixa	9.567.208	-	9.567.208	9.264.664
Títulos e valores mobiliários	469.515	272.244	741.759	767.873
Caixa restrito	14.177	74.262	88.439	86.209
<b>Endividamento líquido</b>	<b>7.772.701</b>	<b>(16.788.957)</b>	<b>(9.016.256)</b>	<b>(9.474.509)</b>

## ii) Instrumentos financeiros derivativos

Posição sumarizada de instrumentos financeiros derivativos no balanço patrimonial que visam proteger os riscos descritos abaixo:



	Nota	Controladora		Consolidado	
		31.03.24	31.12.23	31.03.24	31.12.23
<b>Ativo</b>					
<b>Designados como hedge accounting</b>					
Risco cambial de balanço	23.2.1 i)	194	-	194	-
Risco cambial de resultado	23.2.1 ii)	28.061	103.558	28.061	103.558
Risco de preço de commodities	23.2.2	3.244	5.510	3.244	5.510
Risco de taxa de juros	23.2.3	495.492	529.830	495.492	529.830
<b>Não designados como hedge accounting</b>					
Risco cambial de balanço	23.2.1 i)	319	154	319	154
		527.310	639.052	527.310	639.052
Ativo circulante		31.818	109.222	31.818	109.222
Ativo não circulante		495.492	529.830	495.492	529.830
<b>Passivo</b>					
<b>Designados como hedge accounting</b>					
Risco cambial de balanço	23.2.1 i)	(77.299)	(52.149)	(77.299)	(52.149)
Risco cambial de resultado	23.2.1 ii)	(15.237)	(7.600)	(15.237)	(7.600)
Risco de preço de commodities	23.2.2	(10.698)	(14.363)	(10.698)	(14.363)
<b>Não designados como hedge accounting</b>					
Risco cambial de balanço	23.2.1 i)	-	(59.819)	(985)	(62.647)
		(103.234)	(133.931)	(104.219)	(136.759)
Passivo circulante		(48.299)	(74.112)	(49.284)	(76.940)
Passivo não circulante		(54.935)	(59.819)	(54.935)	(59.819)
Posição líquida de derivativos		424.076	505.121	423.091	502.293

### iii) Compromissos financeiros

As tabelas abaixo resumem as obrigações contratuais e compromissos financeiros significativos que podem impactar a liquidez da Companhia:

	Valor contábil	Fluxo de caixa contratual	Até 12 meses	Controladora				
				Abr - dez 2025	2026	2027	2028	2029 em diante
<b>Passivos financeiros não derivativos</b>								
Empréstimos e financiamentos	17.438.666	26.368.423	2.983.259	1.593.228	1.649.603	3.826.660	1.571.174	14.744.499
Princípio		17.447.549	1.858.084	998.680	763.680	3.007.654	986.728	9.832.723
Juros		8.920.874	1.125.175	594.548	885.923	819.006	584.446	4.911.776
Fornecedores	13.382.549	13.523.191	13.520.747	848	1.596	-	-	-
Passivo de arrendamento	3.631.745	4.601.184	941.689	556.188	669.442	616.952	440.124	1.376.789
<b>Passivos financeiros derivativos</b>								
<b>Designados como hedge accounting para a proteção de:</b>								
Risco cambial	92.536	92.536	15.237	-	77.299	-	-	-
Risco de preço de commodities	10.698	10.698	10.698	-	-	-	-	-



	Valor contábil	Fluxo de caixa contratual	Até 12 meses	Abr - dez 2025	2026	2027	2028	Consolidado
								31.03.24
<b>Passivos financeiros não derivativos</b>								
Empréstimos e financiamentos	19.836.753	29.062.276	3.273.555	1.654.579	3.987.752	3.830.717	1.571.174	14.744.499
Principal		19.850.669	2.001.548	1.005.101	3.013.704	3.010.865	986.728	9.832.723
Juros		9.211.607	1.272.007	649.478	974.048	819.852	584.446	4.911.776
Fornecedores	11.957.071	12.104.742	12.102.298	848	1.596	-	-	-
Passivo de arrendamento	4.033.101	5.077.976	1.114.615	645.844	761.529	643.309	460.255	1.452.424
<b>Passivos financeiros derivativos</b>								
<b>Designados como hedge accounting para a proteção de:</b>								
Risco cambial	92.536	92.536	15.237	-	77.299	-	-	-
Risco de preço de commodities	10.698	10.698	10.698	-	-	-	-	-
<b>Não designados como hedge accounting para a proteção de:</b>								
Risco cambial	985	985	985	-	-	-	-	-

A Companhia não espera que os desembolsos de caixa para cumprimento das obrigações demonstradas acima possam ser significativamente antecipados por fatores alheios aos seus melhores interesses, ou ter seus valores substancialmente alterados fora do curso normal dos negócios.

## 23.2 Administração de risco de mercado

### 23.2.1 Riscos cambiais

Estes riscos referem-se às alterações das taxas de câmbio de moeda estrangeira que possam ocasionar perdas não esperadas para a Companhia, redução dos ativos e receitas, bem como o aumento dos passivos e custos. A exposição da Companhia é administrada em três dimensões: exposição de balanço patrimonial, exposição de resultado operacional e exposição de investimentos.

#### i) Exposição de balanço patrimonial

A Política de Riscos para gestão da exposição de balanço tem como objetivo equilibrar os ativos e passivos denominados em moeda estrangeira, de forma a proteger o balanço patrimonial e o resultado financeiro da Companhia, por meio do uso de operações de derivativos na bolsa de futuros e mercado de balcão.

Os ativos e passivos denominados em moeda estrangeira e que impactam o Resultado Financeiro da Companhia são demonstrados a seguir, de forma sumarizada em Reais:

	Consolidado	
	31.03.24	31.12.23
Caixa e equivalentes de caixa	3.233.120	2.970.268
Contas a receber de clientes	4.918.438	4.788.635
Fornecedores	(1.029.309)	(1.195.133)
Empréstimos e financiamentos	(8.760.881)	(8.715.484)
Outros ativos e passivos líquidos	100.092	(30.310)
<b>Exposição de ativos e passivos em moeda estrangeira</b>	<b>(1.538.540)</b>	<b>(2.182.024)</b>
Instrumentos financeiros derivativos (hedge)	1.948.518	2.033.346
<b>Exposição líquida em resultado</b>	<b>409.978</b>	<b>(148.678)</b>

A exposição líquida em Reais é composta, principalmente, pelas seguintes moedas:



Exposição cambial líquida (1)	31.03.24	31.12.23
Dólares dos EUA (USD)	(106.076)	(513.164)
Euros (EUR)	(59.330)	(25.050)
Ienes (JPY)	(968)	(1.241)
Kwanza Angolano (AOA)	200.793	97.368
Liras Turcas (TRY)	115.749	76.439
Pesos Argentinos (ARS)	(3.389)	(3.146)
Pesos Chilenos (CLP)	263.199	220.116
<b>Total</b>	<b>409.978</b>	<b>(148.678)</b>

(1) A Companhia possui exposição em outras moedas, as quais foram agrupadas às moedas acima por possuírem alta correlação ou por não serem individualmente significativas.

A Companhia possui mais passivos financeiros em moeda estrangeira do que ativos e, portanto, contrata instrumentos financeiros derivativos para reduzir tal exposição.

Como resultado dessa estratégia de proteção, a Companhia reconheceu na rubrica de Despesas Financeiras no Consolidado uma receita de variação cambial de R\$73.185 no período findo em 31.03.24 (despesa de R\$108.804 no período findo em 31.03.23). Esse resultado com derivativo compensa a despesa de variação cambial de ativos e passivos no Consolidado no valor de R\$79.211 no período findo em 31.03.24 (receita R\$143.194 no período findo em 31.03.23).

Os instrumentos financeiros derivativos para proteção da exposição cambial de balanço em 31.03.24 estão demonstrados nas tabelas abaixo:

							31.03.24
Instrumentos derivativos não designados	Ativo	Passivo	Vencimento	Notional	Taxa de exercício	Valor justo (R\$)	
<b>Controladora</b>							
				(355.000)			
Futuros	BRL / USD	USD / BRL	2º Tri. 2024	USD / 355.000	4,9962	319	
						<b>319</b>	
<b>Controladas</b>							
Non-deliverable forward	EUR	TRY	2º Tri. 2024	EUR 2.500	35,9150	(340)	
Non-deliverable forward	USD	TRY	2º Tri. 2024	USD 10.000	34,9213	(78)	
Non-deliverable forward	USD	AOA	2º Tri. 2024	USD 2.000	893,0000	(567)	
						<b>(985)</b>	
<b>Total Consolidado</b>							<b>(666)</b>

								31.03.24
Instrumentos derivativos designados - Hedge de valor justo	Objeto de proteção	Vencimento	Ativo	Passivo	Notional	Valor justo (R\$)		
						Instrumento	Objeto (1)	
<b>Controladora e Consolidado</b>								
Swap de câmbio e juros	Dívida USD	2º Tri. de 2024	VC + 6,32% a.a.	100% CDI + 1,61% a.a.	130.000 USD	(22.170)	(4.122)	
						<b>130.000</b>	<b>(22.170)</b>	

(1) Corresponde ao valor acumulado de hedge de valor justo sobre os itens protegidos.

								31.03.24
Hedge de fluxo de caixa - Instrumentos derivativos	Objeto de proteção	Vencimento	Ativo	Passivo	Notional	Instrumento	Valor justo (2)	
<b>Controladora e Consolidado</b>								
Swap de câmbio e juros	Dívida USD	3º Tri. de 2026	VC+ 4,35% a.a	86,52% CDI	USD 145.000	(38.089)	2.996	
Swap de câmbio e juros	Dívida USD	3º Tri. de 2026	VC+ 4,35% a.a	CDI - 0,51%	USD 115.000	(16.846)	2.443	
						<b>260.000</b>	<b>(54.935)</b>	
							<b>5.439</b>	

(2) Corresponde à parcela não realizada do resultado do hedge registrada na rubrica de Outros Resultados Abrangentes.



## ii) Exposição de resultado operacional

A Política de Risco para gestão da exposição de resultado operacional tem como objetivo proteger as receitas e custos indexados a moedas estrangeiras. A Companhia possui modelos internos para mensuração e acompanhamento destes riscos e contrata instrumentos financeiros para proteção, designando as relações como *hedge accounting* de fluxo de caixa.

A Companhia possui mais receitas denominadas em moeda estrangeira do que gastos e, portanto, contrata instrumentos financeiros derivativos para reduzir tal exposição.

Como resultado dessa estratégia de proteção, a Companhia reconheceu na rubrica de Receita Líquida no Consolidado uma receita de R\$47.437 no período findo em 31.03.24 (R\$55.206 no período findo em 31.03.23).

Os instrumentos financeiros derivativos designados como *hedge accounting* de fluxo de caixa para proteção da exposição cambial de resultado operacional, em 31.03.24, estão demonstrados na tabela abaixo:

							31.03.24	
Hedge de fluxo de caixa - Instrumentos derivativos	Objeto de proteção	Ativo	Passivo	Vencimento	Notional	Taxa de designação	Valor justo (1)	
<b>Controladora e Consolidado</b>								
<i>Non-deliverable forward</i>	Exportações em USD	BRL	USD	2º Tri. 2024	USD 65.500	5,1633	8.557	
<i>Non-deliverable forward</i>	Exportações em USD	BRL	USD	3º Tri. 2024	USD 45.500	5,2487	7.647	
<i>Non-deliverable forward</i>	Exportações em USD	BRL	USD	4º Tri. 2024	USD 46.000	5,1134	(21)	
<i>Non-deliverable forward</i>	Exportações em USD	BRL	USD	1º Tri. 2025	USD 20.500	5,1583	154	
<i>Collar</i>	Exportações em USD	BRL	USD	2º Tri. 2024	USD 320.000	5,0234	(2.792)	
<i>Collar</i>	Exportações em USD	BRL	USD	3º Tri. 2024	USD 55.000	5,0698	(721)	
							<b>552.500</b>	<b>12.824</b>

(1) Corresponde à parcela não realizada do resultado do *hedge* registrada na rubrica de Outros Resultados Abrangentes.

## iii) Exposição de investimento

A Companhia possui tanto investimentos (ativos líquidos) quanto empréstimos (passivos financeiros) denominados em moeda estrangeira. Para equilibrar os efeitos contábeis, certos passivos financeiros não derivativos são designados como instrumentos de proteção à exposição cambial gerada por tais investimentos.

Como resultado dessa estratégia, a Companhia reconheceu uma despesa de R\$38.880, líquida de imposto de renda, na rubrica de Outros resultados abrangentes no período findo em 31.03.24 (receita de R\$52.942 no período findo em 31.03.23).

Os instrumentos financeiros não derivativos designados como *hedge accounting* de investimento líquido em 31.03.24 estão demonstrados na tabela abaixo:

							31.03.24	
Hedge de investimento líquido - Instrumentos não derivativos	Objeto (investimento)	Passivo	Vencimento	Notional	Taxa	Variação cambial (1)		
<b>Controladora e Consolidado</b>								
Bond - BRF SA BRFSBZ 4.35	Federal Foods LLC	USD	3º Tri. 2050	USD (2) 44.158	3,7649	(89.249)		
Bond - BRF SA BRFSBZ 4.35	BRF Kuwait Food Management Company WLL	USD	3º Tri. 2050	USD (2) 88.552	3,7649	(109.915)		
Bond - BRF SA BRFSBZ 4.35	Al Khan Foodstuff LLC	USD	3º Tri. 2050	USD (2) 53.446	3,7649	(78.464)		
Bond - BRF SA BRFSBZ 4.35	BRF Foods GmbH	USD	3º Tri. 2050	USD (3) 170.721	5,1629	6.694		
Bond - BRF SA BRFSBZ 4.35	Al-Wafi Al-Takamol International for Foods Products	USD	3º Tri. 2050	USD (3) 23.426	5,1629	5.011		
							<b>380.303</b>	<b>(265.923)</b>

(1) Corresponde à parcela efetiva do resultado do *hedge* acumulada na rubrica de Outros Resultados Abrangentes.

(2) Designado em 01.08.19.



(3) Designado em 09.11.22.

## 23.2.2 Risco de preços de *commodities*

A Companhia utiliza *commodities* como insumos produtivos e está exposta aos riscos de preços decorrentes de compras futuras. A gestão deste risco, é feita por meio de estoques físicos, saldos de pedidos a preço fixo e, também, por meio de instrumentos financeiros derivativos.

A Política de Risco estabelece limites para proteção de fluxo de compra de milho, farelo e soja, soja grão e óleo de soja, com o objetivo de diminuir o impacto decorrente de um aumento de preço destas matérias-primas, e compreende a possível utilização de instrumentos derivativos ou da administração de estoques.

Como resultado dessa estratégia de proteção a Companhia reconheceu na rubrica de Custo dos produtos vendidos no Consolidado uma despesa de R\$120.742 no período findo em 31.03.24 (receita de R\$14.413 no exercício findo em 31.03.23).

A Companhia efetua compras de *commodities* com preços a fixar nos mercados futuro e *spot* e, para proteger tal exposição, contrata instrumentos derivativos em posição ativa (compra) para fixar antecipadamente tais preços.

Os instrumentos financeiros derivativos designados como *hedge accounting* de fluxo de caixa para proteção da exposição ao risco de preço de *commodities* a fixar em 31.03.24 estão demonstrados na tabela abaixo:

						31.03.24	
Hedge de fluxo de caixa - Instrumentos derivativos	Objeto de proteção	Indexador	Vencimento	Quantidade	Taxa de preço (1)	Valor justo	
<b>Controladora e Consolidado</b>							
<i>Collar - compra</i>	Compras de farelo de soja - preço a fixar	Farelo desoja - CBOT	2º Tri. 2024	9.997 ton	435,41	(2.279)	
<i>Collar - compra</i>	Compras de milho - preço a fixar	Milho - CBOT	2º Tri. 2024	35.003 ton	175,22	22	
<i>Collar - compra</i>	Compras de milho - preço a fixar	Milho - B3	2º Tri. 2024	167.130 ton	1.091,30	(3.040)	
<i>Collar - compra</i>	Compras de milho - preço a fixar	Milho - B3	3º Tri. 2024	75.600 ton	1.027,68	298	
<i>Non-deliverable forward - compra</i>	Compras de óleo de soja - preço a fixar	Óleo de soja - CBOT	2º Tri. 2024	6.001 ton	1.107,23	(1.257)	
<i>Non-deliverable forward - compra</i>	Compras de óleo de soja - preço a fixar	Óleo de soja - CBOT	3º Tri. 2024	4.001 ton	1.094,04	(488)	
						<b>297.732</b>	<b>(6.744)</b>

(1) Preço base de cada *commodity* em USD/ton, exceto Milho – B3 denominado em R\$/ton.

Em certas situações, a Companhia efetua compras futuras de *commodities* com preços fixos e, para proteger tal exposição, contrata instrumentos derivativos em posição passiva (venda) para manter os preços de tais compras a mercado. Os instrumentos financeiros derivativos designados como *hedge accounting* de valor justo para proteção da exposição ao risco de preço fixo de *commodities* em 31.03.24 estão demonstrados na tabela abaixo:

						31.03.24	
Hedge de valor justo - Instrumentos derivativos	Objeto de proteção	Indexador	Vencimento	Quantidade	Taxa de preço (1)	Valor justo	
<b>Controladora e Consolidado</b>							
Futuros de milho - venda	Compras de milho - preço fixo	Milho - B3	3º Tri. 2024	58.401 ton	1.015,93	(665)	
Futuros de milho - venda	Compras de milho - preço fixo	Milho - B3	1º Tri. 2025	4.995 ton	1.116,67	(72)	
Futuros de milho - venda	Compras de milho - preço fixo	Milho - B3	3º Tri. 2025	2.889 ton	1.059,34	27	
						<b>66.285</b>	<b>(710)</b>

(1) Preço base de cada *commodity* em USD/ton, exceto Milho – B3 denominado em R\$/ton.

Os instrumentos derivativos em aberto e liquidados das estratégias de proteção de risco de *commodities*, representam efeitos no balanço de: i) rubrica de Estoques no Consolidado no valor credor de R\$41.538 em 31.03.24 (R\$95.986 devedor em 31.12.23); ii) rubrica de outros resultados abrangentes no valor devedor de R\$61.455 em 31.03.24 (R\$322 credor em 31.12.23).



### 23.2.3 Risco de taxa de juros

O risco de taxas de juros pode ocasionar perdas econômicas decorrentes de alterações nas taxas de juros que afetem os ativos e passivos da Companhia.

A Política de Riscos da Companhia não restringe a exposição às diferentes taxas de juros e não estabelece limites entre taxas pré ou pós-fixadas. Entretanto, a Companhia monitora continuamente as taxas de juros de mercado, a fim de avaliar a eventual necessidade de contratação de operações, de forma a garantir a proteção contra a volatilidade dessas taxas e para gerenciar disparidades entre seus ativos e passivos.

Como resultado dessa estratégia de proteção a Companhia reconheceu na rubrica de Receitas e Despesas Financeiras uma receita de R\$105.375 no período findo em 31.03.24 (despesa de R\$13.509 no período findo em 31.03.23).

Os instrumentos financeiros derivativos para proteção da exposição a taxas de juros em 31.03.24 estão demonstrados na tabela abaixo:

Hedge de valor justo - Instrumentos derivativos	Objeto de proteção	Vencimento	Ativo	Passivo	Notional	31.03.24		
						Valor justo (R\$)		
						Instrumento	Objeto (1)	
<b>Controladora e Consolidado</b>								
Swap de juros	Debênture - 1ª emissão - 3ª série - IPCA + 5,50% a.a.	2º Tri. de 2026	IPCA + 5,50% a.a.	CDI + 0,57% a.a.	200.000 BRL	31.273	(7.816)	
Swap de juros	Debênture - 1ª emissão - 3ª série - IPCA + 5,50% a.a.	2º Tri. de 2026	IPCA + 5,50% a.a.	100% do CDI	200.000 BRL	25.782	(9.179)	
Swap de juros	Debênture - 2ª emissão - 1ª série - IPCA + 5,30% a.a.	3º Tri. de 2027	IPCA + 5,30% a.a.	CDI + 2,20% a.a.	400.000 BRL	73.658	21.379	
Swap de juros	Debênture - 2ª emissão - 2ª série - IPCA + 5,60% a.a.	3º Tri. de 2030	IPCA + 5,60% a.a.	CDI + 2,29% a.a.	595.000 BRL	90.346	102.765	
Swap de juros	Debênture - 3ª emissão - série única - IPCA + 4,78% a.a.	2º Tri. de 2031	IPCA + 4,78% a.a.	CDI + 0,12% a.a.	1.000.000 BRL	133.606	(4.295)	
Swap de juros	Debênture - 1ª emissão - 1ª série - IPCA + 6,83% a.a.	3º Tri. de 2032	IPCA + 6,83% a.a.	109,32% do CDI	990.000 BRL	140.827	(84.711)	
						<b>3.385.000</b>	<b>495.492</b>	<b>18.143</b>

(1) Corresponde ao valor acumulado dos ajustes de *hedge* de valor justo sobre os itens protegidos, incluído no valor contábil das debêntures.

## 23.3 Administração de riscos de crédito

A Companhia está exposta ao risco de crédito relacionado aos ativos financeiros que detém: contas a receber de clientes, títulos e outras contas a receber, títulos e valores mobiliários, contratos de derivativos, caixa e equivalentes de caixa. A exposição da Companhia ao risco de crédito pode ser avaliada nas notas 4, 5 e 6.

### 23.3.1 Risco de crédito em contas a receber

O risco de crédito relacionado com as contas a receber de clientes é gerenciado ativamente por meio do uso de sistemas específicos e suporte de políticas internas para análise de crédito. A pulverização da carteira de clientes e sua dispersão geográfica reduzem significativamente o risco. No entanto, a Companhia opta por complementar a gestão de risco por meio da contratação de apólices de seguro de crédito para mercados específicos. A redução ao valor recuperável destes ativos financeiros é realizada com base nas perdas de crédito esperadas.

### 23.3.2 Risco de crédito de contraparte



O risco de crédito de títulos e valores mobiliários, caixa e equivalentes de caixa e contratos derivativos em geral está direcionado às contrapartes com notas de crédito consideradas como Grau de Investimento. A manutenção de ativos com risco de contrapartes é monitorada constantemente, conforme classificação de *rating* e concentração do portfólio da Companhia, em linha com os requisitos aplicáveis de redução ao valor recuperável.

## 23.4 Administração do capital e riscos de liquidez

A Companhia está exposta ao risco de liquidez à medida que necessita de caixa ou outros ativos financeiros para liquidar suas obrigações nos devidos prazos. A estratégia de caixa e liquidez da Companhia leva em consideração cenários históricos de volatilidade de resultados, bem como simulações de crises setoriais e sistêmicas. Também é fundamentada em permitir resiliência em cenários de acesso restrito ao capital.

## 23.5 Análise de sensibilidade

A Administração considera que os riscos mais relevantes que podem afetar os resultados da Companhia, para os quais utiliza instrumentos financeiros derivativos de proteção, são a volatilidade nos preços de *commodities*, nas taxas de câmbio e taxa de juros.

Para o cenário provável das *commodities* a Administração usa como referência o valor futuro dos ativos em 31.03.24 e desta forma entende que não tem mudanças no resultado das operações. Já para o câmbio, a Administração usa para o Dólar Americano o relatório Focus como referência, interpolando as cotações do ano vigente e subsequente. O cenário provável das demais moedas é apurado com base na paridade do Dólar Americano.

Nos cenários possível e remoto foi considerado em ambos os casos uma variação tanto positiva como negativa em 15% e 30% respectivamente a partir do cenário provável. Tais cenários de sensibilidade se originam de informações e premissas utilizadas pela Administração no monitoramento dos riscos anteriormente mencionados.

As informações utilizadas na preparação destas análises têm como base a posição em 31.03.24, detalhadas nos itens acima. Os valores estimados podem diferir significativamente em relação aos números e resultados a serem efetivamente registrados pela Companhia. Os valores positivos indicam ganhos e os negativos indicam perdas.





Câmbio - Balanço Patrimonial	Cenário				
	Remoto - 30%	Possível - 15%	Provável	Possível + 15%	Remoto + 30%
<b>USD</b>	<b>3,4738</b>	<b>4,2181</b>	<b>4,9625</b>	<b>5,7069</b>	<b>6,4513</b>
Ativos e passivos monetários	644.349	329.306	14.263	(300.780)	(615.823)
Instrumentos derivativos não designados	(612.025)	(312.786)	(13.547)	285.691	584.930
<b>Efeito líquido</b>	<b>32.324</b>	<b>16.520</b>	<b>716</b>	<b>(15.089)</b>	<b>(30.893)</b>
<b>EUR</b>	<b>3,7633</b>	<b>4,5697</b>	<b>5,3761</b>	<b>6,1825</b>	<b>6,9889</b>
Ativos e passivos monetários	22.053	11.174	294	(10.585)	(21.465)
Instrumentos derivativos não designados	(4.087)	(2.071)	(55)	1.962	3.978
<b>Efeito líquido</b>	<b>17.966</b>	<b>9.103</b>	<b>239</b>	<b>(8.623)</b>	<b>(17.487)</b>
<b>JPY</b>	<b>0,0230</b>	<b>0,0279</b>	<b>0,0328</b>	<b>0,0377</b>	<b>0,0426</b>
Ativos e passivos monetários	295	151	7	(138)	(282)
<b>Efeito líquido</b>	<b>295</b>	<b>151</b>	<b>7</b>	<b>(138)</b>	<b>(282)</b>
<b>TRY</b>	<b>0,1072</b>	<b>0,1302</b>	<b>0,1532</b>	<b>0,1762</b>	<b>0,1992</b>
Ativos e passivos monetários	(55.142)	(28.557)	(1.972)	24.613	51.198
Instrumentos derivativos não designados	19.526	10.112	698	(8.716)	(18.129)
<b>Efeito líquido</b>	<b>(35.616)</b>	<b>(18.445)</b>	<b>(1.274)</b>	<b>15.897</b>	<b>33.069</b>
<b>AOA</b>	<b>0,0041</b>	<b>0,0050</b>	<b>0,0059</b>	<b>0,0068</b>	<b>0,0076</b>
Ativos e passivos monetários	(64.157)	(32.736)	(1.316)	30.105	61.525
Instrumentos derivativos não designados	3.041	1.552	62	(1.427)	(2.917)
<b>Efeito líquido</b>	<b>(61.116)</b>	<b>(31.184)</b>	<b>(1.254)</b>	<b>28.678</b>	<b>58.608</b>
<b>ARS</b>	<b>0,0041</b>	<b>0,0049</b>	<b>0,0058</b>	<b>0,0067</b>	<b>0,0076</b>
Ativos e passivos monetários	1.024	518	11	(495)	(1.002)
<b>Efeito líquido</b>	<b>1.024</b>	<b>518</b>	<b>11</b>	<b>(495)</b>	<b>(1.002)</b>
<b>CLP</b>	<b>0,0036</b>	<b>0,0043</b>	<b>0,0051</b>	<b>0,0058</b>	<b>0,0066</b>
Ativos e passivos monetários	(79.485)	(40.117)	(400)	32.557	65.515
<b>Efeito líquido</b>	<b>(79.485)</b>	<b>(40.117)</b>	<b>(400)</b>	<b>32.557</b>	<b>65.515</b>

Câmbio - Resultado Operacional	Cenário				
	Remoto - 30%	Possível - 15%	Provável	Possível + 15%	Remoto + 30%
<b>USD</b>	<b>3,4738</b>	<b>4,2181</b>	<b>4,9625</b>	<b>5,7069</b>	<b>6,4513</b>
Receitas em USD	(841.154)	(429.886)	(18.619)	392.648	803.915
NDF	270.235	138.108	5.982	(126.145)	(258.271)
Collar	539.143	257.893	(57)	(235.432)	(516.682)
<b>Efeito líquido</b>	<b>(31.776)</b>	<b>(33.885)</b>	<b>(12.694)</b>	<b>31.071</b>	<b>28.962</b>



Resultado Operacional - Câmbio	Cenário				
	Remoto - 30%	Possível - 15%	Provável	Possível + 15%	Remoto + 30%
<b>Farelo de soja - CBOT</b>	<b>263</b>	<b>320</b>	<b>376</b>	<b>432</b>	<b>489</b>
Custo dos produtos vendidos	1.127	564	-	(564)	(1.127)
<i>Collar</i>	(1.127)	(564)	-	375	687
<b>Efeito líquido</b>	<b>-</b>	<b>-</b>	<b>-</b>	<b>(189)</b>	<b>(440)</b>
<b>Óleo de soja - CBOT</b>	<b>747</b>	<b>907</b>	<b>1.067</b>	<b>1.227</b>	<b>1.387</b>
Custo dos produtos vendidos	3.200	1.600	-	(1.600)	(3.200)
NDF	(3.200)	(1.600)	-	1.600	3.200
<b>Efeito líquido</b>	<b>-</b>	<b>-</b>	<b>-</b>	<b>-</b>	<b>-</b>
<b>Milho - CBOT</b>	<b>122</b>	<b>148</b>	<b>174</b>	<b>200</b>	<b>226</b>
Custo dos produtos vendidos	1.827	914	-	(914)	(1.827)
<i>Collar</i>	(1.307)	(394)	-	310	1.223
<b>Efeito líquido</b>	<b>520</b>	<b>520</b>	<b>-</b>	<b>(604)</b>	<b>(604)</b>
<b>Milho - B3</b>	<b>712</b>	<b>864</b>	<b>1.017</b>	<b>1.170</b>	<b>1.322</b>
Custo dos produtos vendidos	53.834	26.917	-	(26.917)	(53.834)
<i>Collar</i>	(55.208)	(18.359)	-	10.329	33.909
Futuro	20.585	10.292	-	(10.292)	(20.585)
<b>Efeito líquido</b>	<b>19.211</b>	<b>18.850</b>	<b>-</b>	<b>(26.880)</b>	<b>(40.510)</b>



## 23.6 Instrumentos financeiros por categoria

	Controladora		
	31.03.24		
	Custo amortizado	Valor justo pelo resultado	Total
<b>Ativos</b>			
Caixa e bancos	177.761	-	177.761
Equivalentes de caixa	-	4.346.183	4.346.183
Títulos e valores mobiliários	-	441.162	441.162
Caixa restrito	31.732	-	31.732
Contas a receber de clientes	4.030.143	252.770	4.282.913
Títulos a receber	59.551	-	59.551
Derivativos não designados	-	319	319
Derivativos designados como hedge accounting (1)	-	526.991	526.991
<b>Passivos</b>			
Fornecedores	(13.382.549)	-	(13.382.549)
Empréstimos e financiamentos (2)	(12.616.647)	(4.822.019)	(17.438.666)
Derivativos não designados	-	-	-
Derivativos designados como hedge accounting (1)	-	(103.234)	(103.234)
	(21.700.009)	642.172	(21.057.837)

(1) Todos os derivativos estão classificados como valor justo por meio do resultado. No entanto, aqueles designados como instrumentos de *hedge accounting* têm seus efeitos também no Patrimônio Líquido ou em Estoques.

(2) A parte dos empréstimos e financiamentos que é objeto de *hedge* de valor justo está classificada como Valor justo pelo resultado. O restante do saldo de empréstimos e financiamentos está classificado como Custo amortizado, sendo que aqueles designados como instrumentos de *hedge* de fluxo de caixa ou de investimento líquido têm seus efeitos também no Patrimônio Líquido.

	Consolidado			
	31.03.24			
	Custo amortizado	VJORA (3) Instrumentos patrimoniais	Valor justo pelo resultado	Total
<b>Ativos</b>				
Caixa e bancos	1.569.704	-	-	1.569.704
Equivalentes de caixa	-	-	7.997.504	7.997.504
Títulos e valores mobiliários	241.516	12.491	487.752	741.759
Caixa restrito	88.439	-	-	88.439
Contas a receber de clientes	4.037.008	-	252.770	4.289.778
Títulos a receber	59.551	-	-	59.551
Derivativos não designados	-	-	319	319
Derivativos designados como hedge accounting (1)	-	-	526.991	526.991
<b>Passivos</b>				
Fornecedores	(11.957.071)	-	-	(11.957.071)
Empréstimos e financiamentos (2)	(15.014.734)	-	(4.822.019)	(19.836.753)
Derivativos não designados	-	-	(985)	(985)
Derivativos designados como hedge accounting (1)	-	-	(103.234)	(103.234)
	(20.975.587)	12.491	4.339.098	(16.623.998)

(1) Todos os derivativos estão classificados como valor justo por meio do resultado. No entanto, aqueles designados como instrumentos de *hedge accounting* têm seus efeitos também no Patrimônio Líquido ou em Estoques.

(2) A parte dos empréstimos e financiamentos que é objeto de *hedge* de valor justo está classificada como Valor justo pelo resultado. O restante do saldo de empréstimos e financiamentos está classificado como Custo amortizado, sendo que aqueles designados como instrumentos de *hedge* de fluxo de caixa ou de investimento líquido têm seus efeitos também no Patrimônio Líquido.

(3) Valor justo por meio de outros resultados abrangentes.

## 23.7 Valor justo dos instrumentos financeiros



Valor justo é o preço que seria recebido pela venda de um ativo ou que seria pago pela transferência de um passivo em uma transação não forçada entre participantes do mercado na data de mensuração.

A depender das premissas utilizadas na mensuração, os instrumentos financeiros ao valor justo podem ser classificados em 3 níveis de hierarquia:

- » Nível 1 - Utiliza preços observáveis (não ajustados) para instrumentos idênticos em mercados ativos. Nesta categoria estão alocados os investimentos em ações, contas remuneradas, *overnights*, depósitos a prazo, Letras Financeiras do Tesouro e fundos de investimento;
- » Nível 2 - Utiliza preços observáveis em mercados ativos para instrumentos similares, preços observáveis para instrumentos idênticos ou similares em mercados não ativos e modelos de avaliação para os quais as premissas são observáveis. Nesta categoria estão alocados os Certificados de Depósitos Bancários e os derivativos, os quais são valorizados por modelos de precificação amplamente aceitos no mercado: fluxo de caixa descontado e *Black & Scholes*. Os *inputs* observáveis utilizados são taxas e curvas de juros, fatores de volatilidade e cotações de paridade cambial;
- » Nível 3 - Instrumentos cujas premissas significativas não são observáveis. A Companhia não possui instrumentos financeiros nesta categoria.

A tabela abaixo apresenta a classificação dos instrumentos financeiros registrados ao valor justo por hierarquia de mensuração. Ao longo do período findo em 31.03.24 não houve alteração entre os 3 níveis de hierarquia.



	31.03.24			Controladora		
	Nível 1	Nível 2	Total	Nível 1	Nível 2	Total
<b>Ativos financeiros</b>						
<b>Valor justo pelo resultado</b>						
Conta remunerada e overnight	23.434	-	23.434	11.359	-	11.359
Depósito a prazo	-	-	-	-	-	-
Certificado de depósito bancário	-	4.318.422	4.318.422	-	4.438.970	4.438.970
Letras financeiras do tesouro	422.925	-	422.925	412.107	-	412.107
Fundos de investimento	22.564	-	22.564	21.166	-	21.166
Contas a receber de clientes	-	252.770	252.770	-	337.898	337.898
Derivativos	-	527.310	527.310	-	639.052	639.052
<b>Passivos financeiros</b>						
<b>Valor justo pelo resultado</b>						
Derivativos	-	(103.234)	(103.234)	-	(133.931)	(133.931)
Empréstimos e financiamentos	-	(4.822.019)	(4.822.019)	-	(5.021.342)	(5.021.342)
	468.923	173.249	642.172	444.632	260.647	705.279

	31.03.24			Consolidado		
	Nível 1	Nível 2	Total	Nível 1	Nível 2	Total
<b>Ativos financeiros</b>						
<b>Valor justo por meio de outros resultados abrangentes</b>						
Ações	12.491	-	12.491	12.103	-	12.103
<b>Valor justo pelo resultado</b>						
Conta remunerada e overnight	232.467	-	232.467	17.570	-	17.570
Depósito a prazo	3.130.272	-	3.130.272	2.758.300	-	2.758.300
Certificado de depósito bancário	-	4.630.438	4.630.438	-	4.876.861	4.876.861
Letras financeiras do tesouro	422.925	-	422.925	412.107	-	412.107
Fundos de investimento	22.564	-	22.564	21.186	-	21.186
Contas a receber de clientes	-	252.770	252.770	-	337.898	337.898
Derivativos	-	527.310	527.310	-	639.052	639.052
Outros títulos	46.590	-	46.590	35.751	-	35.751
<b>Passivos financeiros</b>						
<b>Valor justo pelo resultado</b>						
Derivativos	-	(104.219)	(104.219)	-	(136.759)	(136.759)
Empréstimos e financiamentos	-	(4.822.019)	(4.822.019)	-	(5.021.342)	(5.021.342)
	3.867.309	484.280	4.351.589	3.257.017	695.710	3.952.727

Exceto para os itens apresentados abaixo, o valor justo dos demais instrumentos financeiros se aproxima do valor contábil. O valor justo dos *bonds* foi demonstrado com base em preços observáveis em mercados ativos, nível 1 da hierarquia para mensuração de valor justo, já as debêntures têm como base o nível 2 e são mensuradas por meio de fluxos de caixa descontados.



	Controladora e Consolidado					
	Moeda	Vencimento	31.03.24		31.12.23	
			Valor contábil	Valor justo	Valor contábil	Valor justo
BRF S.A.						
BRF SA BRFSBZ 4 7/8	USD	2030	(2.949.157)	(2.647.956)	(2.896.104)	(2.506.390)
BRF SA BRFSBZ 5 3/4	USD	2050	(3.260.891)	(2.686.207)	(3.209.653)	(2.398.081)
Debênture - 1ª emissão	BRL	2026	(849.869)	(831.533)	(830.144)	(853.640)
Debênture - 2ª emissão	BRL	1ª série 2027 e 2ª série 2030	(2.678.647)	(2.988.100)	(2.681.294)	(3.048.882)
Debênture - 3ª emissão	BRL	2031	(1.203.852)	(1.203.852)	(1.214.044)	(1.214.044)
Debênture - 4ª emissão	BRL	1ª série 2027 e 2ª série 2032	(1.840.421)	(2.017.201)	(1.908.952)	(2.032.361)
<b>Controladora</b>			<b>(12.782.837)</b>	<b>(12.374.849)</b>	(12.740.191)	(12.053.398)
BRF GmbH						
BRF SA BRFSBZ 4.35	USD	2026	(1.485.710)	(1.430.213)	(1.453.805)	(1.360.530)
<b>Consolidado</b>			<b>(14.268.547)</b>	<b>(13.805.062)</b>	(14.193.996)	(13.413.928)

## 24. Informação por segmento

Os segmentos operacionais são reportados de forma consistente com os relatórios gerenciais utilizados pelos principais tomadores de decisões estratégicas e operacionais para fins de avaliação de desempenho de cada segmento e alocação de recursos. As informações por segmento são elaboradas considerando três segmentos divulgáveis, sendo: Brasil, Internacional e Outros segmentos.

Os segmentos operacionais compreendem as operações de vendas de todos os canais de distribuição e são subdivididos de acordo com a natureza dos produtos cujas características são descritas a seguir:

- » **In-natura**: produção e comercialização de aves inteiras e em cortes e suínos e outros em cortes.
- » **Semi-processados**: produção e comercialização de alimentos *in-natura* cozidos, defumados, marinados e/ou temperados.
- » **Processados**: produção e comercialização de alimentos processados, congelados e industrializados derivados de aves, suínos e bovinos, margarinas, produtos vegetais e a base de soja.
- » **Outras vendas**: comercialização de farinhas para *food service*, entre outros.

Outros segmentos são compostos por comercialização e desenvolvimento de ingredientes de nutrição animal, nutrição humana, nutrição de plantas (fertilizantes), *healthcare* (saúde e bem-estar), *pet food*, assim como de produtos agropecuários.

Os itens não alocados aos segmentos são apresentados como *Corporate* e referem-se a eventos relevantes não relacionados aos segmentos operacionais.

As receitas líquidas por natureza para cada um dos segmentos operacionais são apresentadas a seguir:



	Consolidado	
	2024	2023
	Jan - mar	Jan - mar
<b>Receita líquida</b>		
<b>Brasil</b>		
<i>In-natura</i>	1.585.165	1.514.420
Semi-processados (1)	444.185	424.959
Processados	4.124.098	4.349.734
Outras vendas	8.942	129.159
	<b>6.162.390</b>	<b>6.418.272</b>
<b>Internacional</b>		
<i>In-natura</i>	5.535.817	5.222.178
Semi-processados (1)	123.529	82.252
Processados	786.958	792.157
Outras vendas	38.792	32.851
	<b>6.485.096</b>	<b>6.129.438</b>
<b>Outros segmentos</b>	<b>730.023</b>	<b>630.259</b>
	<b>13.377.509</b>	<b>13.177.969</b>

(1) A Companhia, durante o primeiro trimestre de 2024, incluiu uma nova natureza de produtos denominada “semi-processados”, desta forma, os números de 2023 foram reapresentados.

O lucro bruto e o lucro (prejuízo) antes do resultado financeiro para cada um dos segmentos e para *Corporate* são apresentados a seguir:

	Consolidado			
	Lucro bruto		Lucro (prejuízo) antes do resultado financeiro	
	2024	2023	2024	2023
	Jan - mar	Jan - mar	Jan - mar	Jan - mar
Brasil	1.587.074	1.146.423	514.696	136.188
Margem (%)	25,8%	17,9%	8,4%	2,1%
Internacional	1.463.273	351.334	671.513	(495.454)
Margem (%)	22,6%	5,7%	10,4%	-8,1%
Outros segmentos	173.940	175.456	54.223	100.566
Margem (%)	23,8%	27,8%	7,4%	16,0%
<b>Sub total</b>	<b>3.224.287</b>	<b>1.673.213</b>	<b>1.240.432</b>	<b>(258.700)</b>
<i>Corporate</i>	-	-	11.863	79.339
<b>Total</b>	<b>3.224.287</b>	<b>1.673.213</b>	<b>1.252.295</b>	<b>(179.361)</b>
Margem (%)	24,1%	12,7%	9,4%	-1,4%

Abaixo a composição de itens selecionados que não foram alocados aos segmentos operacionais da Companhia por não estarem vinculados a sua atividade principal e, portanto, foram atribuídos ao *Corporate*:

	Consolidado	
	2024	2023
	Jan - mar	Jan - mar
<b>Corporate</b>		
Resultado na alienação e baixa de ativos imobilizados	17.654	81.207
Reversão/(provisão) de contingências tributárias e cíveis	(1.854)	4.983
Gastos com desmobilização de ativos	(5.367)	959
Outros	1.430	(7.810)
	<b>11.863</b>	<b>79.339</b>



Nenhum cliente, individualmente ou de forma agregada (grupo econômico), foi responsável por mais de 5% das receitas líquidas nos períodos findos em 31.03.24 e 31.03.23.

Os ágios por expectativa de rentabilidade futura oriundos de combinações de negócios, bem como os ativos intangíveis com vida útil indefinida (marcas) foram alocados para os segmentos divulgáveis, considerando os benefícios econômicos gerados por tais ativos intangíveis. A alocação dos intangíveis está apresentada a seguir:

	Consolidado					
	Ágios		Marcas		Total	
	31.03.24	31.12.23	31.03.24	31.12.23	31.03.24	31.12.23
Brasil	1.151.498	1.151.498	982.478	982.478	2.133.976	2.133.976
Internacional	1.831.951	1.783.873	437.373	415.904	2.269.324	2.199.777
Outros segmentos	455.981	455.567	474.871	474.871	930.852	930.438
	<b>3.439.430</b>	<b>3.390.938</b>	<b>1.894.722</b>	<b>1.873.253</b>	<b>5.334.152</b>	<b>5.264.191</b>

As informações referentes aos ativos totais por segmentos não são apresentadas, pois não compõem o conjunto de informações disponibilizadas aos Administradores da Companhia que, por sua vez, tomam decisões sobre investimentos e alocação de recursos considerando as informações dos ativos consolidados.

## 25. Receitas

	Controladora		Consolidado	
	2024	2023	2024	2023
	Jan - mar	Jan - mar	Jan - mar	Jan - mar
<b>Receita bruta</b>				
Brasil	7.564.995	7.723.356	7.564.995	7.723.356
Internacional	4.225.773	5.190.531	6.800.858	6.486.084
Outros segmentos	552.834	467.110	866.513	770.019
	<b>12.343.602</b>	<b>13.380.997</b>	<b>15.232.366</b>	<b>14.979.459</b>
<b>Deduções da receita bruta</b>				
Brasil	(1.402.605)	(1.305.085)	(1.402.605)	(1.305.084)
Internacional	(19.133)	(22.078)	(315.762)	(356.646)
Outros segmentos	(54.201)	(55.974)	(136.490)	(139.760)
	<b>(1.475.939)</b>	<b>(1.383.137)</b>	<b>(1.854.857)</b>	<b>(1.801.490)</b>
<b>Receita líquida</b>				
Brasil	6.162.390	6.418.271	6.162.390	6.418.272
Internacional	4.206.640	5.168.453	6.485.096	6.129.438
Outros segmentos	498.633	411.136	730.023	630.259
	<b>10.867.663</b>	<b>11.997.860</b>	<b>13.377.509</b>	<b>13.177.969</b>





## 26. Resultado por natureza

A Companhia apresenta a demonstração do resultado por função e apresenta a seguir o detalhamento por natureza:

	Controladora		Consolidado	
	2024	2023	2024	2023
	Jan - mar	Jan - mar	Jan - mar	Jan - mar
<b>Custos dos produtos vendidos</b>				
Matéria-prima e insumos	(5.998.762)	(7.186.776)	(7.213.860)	(8.689.209)
Salários e benefícios a empregados	(1.207.111)	(1.104.528)	(1.350.598)	(1.224.580)
Depreciação	(598.732)	(551.622)	(654.160)	(595.406)
Amortização	(27.608)	(27.683)	(53.104)	(54.182)
Outros	(813.769)	(849.777)	(881.500)	(941.379)
	<b>(8.645.982)</b>	<b>(9.720.386)</b>	<b>(10.153.222)</b>	<b>(11.504.756)</b>
<b>Despesas com vendas</b>				
Gastos logísticos diretos e indiretos	(858.789)	(965.852)	(836.582)	(887.088)
Marketing	(153.344)	(145.438)	(200.565)	(189.911)
Salários e benefícios a empregados	(320.331)	(272.876)	(422.747)	(372.625)
Depreciação	(61.571)	(44.872)	(102.695)	(89.754)
Amortização	(15.854)	(15.697)	(19.956)	(20.898)
Outros	(113.878)	(139.829)	(189.273)	(210.365)
	<b>(1.523.767)</b>	<b>(1.584.564)</b>	<b>(1.771.818)</b>	<b>(1.770.641)</b>
<b>Despesas administrativas</b>				
Salários e benefícios a empregados	(81.104)	(39.370)	(118.436)	(69.631)
Honorários	(19.484)	(13.368)	(19.557)	(13.441)
Depreciação	(6.783)	(8.520)	(11.756)	(10.848)
Amortização	(1.519)	(8.883)	(5.678)	(12.607)
Outros	(20.368)	(24.945)	(46.066)	(53.280)
	<b>(129.258)</b>	<b>(95.086)</b>	<b>(201.493)</b>	<b>(159.807)</b>
<b>Redução ao valor recuperável de contas a receber</b>	<b>(15.920)</b>	<b>(5.545)</b>	<b>(27.218)</b>	<b>(6.507)</b>
<b>Outras receitas (despesas) operacionais, líquidas</b>				
Recuperação de despesas	16.071	6.330	15.920	6.401
Contingências cíveis e tributárias (polos ativo e passivo)	(4.405)	5.098	(4.744)	4.764
Ganhos líquidos na alienação e baixa de ativos não financeiros	17.715	74.276	17.654	78.372
Outros	749	(8.246)	2.114	(5.139)
	<b>30.130</b>	<b>77.458</b>	<b>30.944</b>	<b>84.398</b>

A Companhia incorreu em um total de gastos com pesquisas internas e desenvolvimento de novos produtos de R\$15.503 na Controladora e no Consolidado no período de três meses findo em 31.03.24 (R\$6.543 na Controladora e no Consolidado no período findo em 31.03.23).



## 27. Receitas (despesas) financeiras, líquidas

NE	Controladora		Consolidado		
	2024	2023	2024	2023	
	Jan - mar	Jan - mar	Jan - mar	Jan - mar	
<b>Receitas financeiras</b>					
Juros sobre caixa e equivalentes de caixa	4	66.905	63.172	136.912	94.774
Receitas de títulos e valores mobiliários	5	20.569	17.747	26.415	23.794
Valor justo por meio do resultado		20.569	17.747	20.569	17.747
Custo amortizado		-	-	5.846	6.047
Juros sobre tributos a recuperar	9	86.204	65.441	86.322	65.532
Juros e receitas financeiras sobre outros ativos		23.068	11.203	25.030	14.030
		<b>196.746</b>	<b>157.563</b>	<b>274.679</b>	<b>198.130</b>
<b>Despesas financeiras</b>					
Juros sobre empréstimos e financiamentos	15	(412.094)	(480.758)	(462.205)	(536.619)
Juros com partes relacionadas	28	(93.767)	(112.051)	-	-
Juros sobre contingências	20	(22.658)	(34.010)	(22.659)	(34.010)
Juros sobre arrendamentos	17	(87.159)	(59.706)	(93.445)	(65.457)
Juros sobre passivos atuariais		(6.960)	(7.590)	(13.111)	(9.500)
Tributos sobre receitas financeiras		(9.458)	(8.184)	(10.580)	(8.685)
Ajuste a valor presente (2)	6 e 16	(199.445)	(264.999)	(182.579)	(263.435)
Outras despesas financeiras		(99.941)	(91.009)	(122.534)	(118.483)
		<b>(931.482)</b>	<b>(1.058.307)</b>	<b>(907.113)</b>	<b>(1.036.189)</b>
<b>Variações cambiais, de preços e resultado de derivativos, líquidos</b>					
Variações cambiais e de preços de ativos e passivos monetários		(294.090)	443.483	(79.211)	143.194
Variações cambiais de derivativos		74.157	(107.688)	73.185	(108.804)
Juros e valor justo de derivativos		(32.671)	(135.744)	(33.004)	(137.336)
Ganhos ou Perdas Monetárias Líquidas (1)		-	-	133.837	80.934
		<b>(252.604)</b>	<b>200.051</b>	<b>94.807</b>	<b>(22.012)</b>
		<b>(987.340)</b>	<b>(700.693)</b>	<b>(537.627)</b>	<b>(860.071)</b>

(1) Efeitos de correção monetária decorrente de operações em economia hiperinflacionária.

(2) O ajuste a valor presente considera os saldos de Contas a receber de clientes e Fornecedores e a taxa utilizada no período findo em 31.03.24 foi de 12,01% a.a. (15,33% a.a. no período findo em 31.03.23).



## 28. Partes relacionadas

Os saldos das operações com partes relacionadas estão assim demonstrados:

	Controladora									
	Contas a receber		Dividendos e juros sobre capital próprio a receber		Fornecedores		Outros direitos		Adiantamentos e outros passivos	
	31.03.24	31.12.23	31.03.24	31.12.23	31.03.24	31.12.23	31.03.24	31.12.23	31.03.24	31.12.23
Al Khan Foodstuff LLC ("AKF")	-	-	-	-	-	-	-	-	(356)	-
Banvit	-	-	-	-	-	-	1.089	708	-	-
BRF Energia S.A.	-	-	-	-	(283.335)	(208.168)	-	-	-	-
BRF Foods GmbH	334.497	346.703	-	-	-	-	124	124	-	-
BRF Global GmbH	2.598.978	3.118.425	-	-	(2.549.021)	(2.527.079)	-	-	(4.461.046)	(4.807.979)
BRF GmbH	-	-	-	-	-	-	-	-	(1.310.238)	(1.300.782)
Hercosul Alimentos Ltda.	8.761	5.968	-	-	-	-	335	440	-	-
Hercosul Distrib. Ltda.	57	-	-	-	-	-	-	-	-	-
Hercosul International S.R.L.	19	19	-	-	(2.046)	(305)	-	-	-	-
Mogiana Alimentos S.A.	14.380	9.953	-	-	(4)	-	704	497	-	-
BRF Singapore Foods PTE Ltd.	-	-	-	-	-	-	-	-	-	(2.683)
Sadia Alimentos S.A.	-	-	-	-	-	-	-	-	(2.946)	(3.247)
Sadia Chile S.A.	263.694	221.298	-	-	-	-	90	90	-	-
Sadia Uruguay S.A.	5.873	418	-	-	-	-	-	-	(50.362)	(57.567)
VIP S.A. Empreendimentos e Partic. Imob.	-	-	-	13	-	-	-	-	-	-
Marfrig Global Foods S.A.	7.818	7.945	-	-	(50.126)	(21.370)	-	-	-	-
Marfrig Chile S.A.	4.352	1.762	-	-	-	-	-	-	-	-
Quickfood S.A.	42.290	24.852	-	-	-	-	-	-	-	-
MFG Agropecuária Ltda.	-	1	-	-	-	-	-	-	-	-
Pampeano Alimentos S.A.	-	473	-	-	(238)	(112)	-	-	-	-
<b>Total</b>	<b>3.280.719</b>	<b>3.737.817</b>	<b>-</b>	<b>13</b>	<b>(2.884.770)</b>	<b>(2.757.034)</b>	<b>2.342</b>	<b>1.859</b>	<b>(5.824.948)</b>	<b>(6.172.258)</b>

- (1) O montante refere-se a pré-pagamento de exportação, operação usual feita entre as unidades produtivas no Brasil com as subsidiárias que atuam como *tradings* para o mercado internacional.
- (2) A BRF S.A. realiza reembolsos a algumas subsidiárias por perdas incorridas no curso normal de suas operações, gerando passivos registrados na rubrica Outras obrigações com Partes relacionadas.



## Informações Financeiras Intermediárias, Individuais e Consolidadas | 31 de março de 2024

	Consolidado			
	Contas a receber		Fornecedores	
	31.03.24	31.12.23	31.03.24	31.12.23
Marfrig Global Foods S.A.	7.818	7.945	(51.378)	(24.838)
Marfrig Chile S.A.	4.553	2.563	(189)	(195)
Quickfood S.A.	42.290	24.852	-	-
Weston Importers Ltd.	242	366	-	-
MFG Agropecuária Ltda.	-	1	-	-
Pampeano Alimentos S.A.	-	473	(238)	(112)
<b>Total</b>	<b>54.903</b>	<b>36.200</b>	<b>(51.805)</b>	<b>(25.145)</b>

	Controladora							
	Receita de vendas		Resultado financeiro líquido		Compras		Outras receitas (despesas) operacionais, líquidas	
	2024	2023	2024	2023	2024	2023	2024	2023
	Jan - mar	Jan - mar	Jan - mar	Jan - mar	Jan - mar	Jan - mar	Jan - mar	Jan - mar
BRF Energia S.A.	-	-	-	-	(66.304)	(85.308)	-	-
BRF Global GmbH	3.680.110	4.811.715	(92.693)	(111.030)	-	-	-	-
Hercosul Alimentos Ltda.	9.043	8.034	-	-	-	-	-	-
Hercosul International S.R.L.	-	1.427	-	-	-	-	-	-
Mogiana Alimentos S.A.	8.962	20.553	-	-	-	-	-	-
Sadia Alimentos S.A.	-	-	(44)	(43)	-	-	-	-
Sadia Chile S.A.	94.997	114.959	-	-	-	-	-	-
Sadia Uruguay S.A.	13.407	26.716	(1.030)	(978)	-	-	-	-
AES Brasil	19.893	-	-	-	-	-	-	-
Marfrig Global Foods S.A.	15.206	20.300	-	-	(73.805)	(86.034)	1.179	-
Marfrig Chile S.A.	6.468	1.794	-	-	-	-	-	-
Quickfood S.A.	26.402	33.055	-	-	-	-	-	-
Agropecuária Jacarezinho	-	-	-	-	-	-	54	-
Fazenda São Marcelo	-	-	-	-	-	-	54	-
Pampeano Alimentos S/A	-	-	-	-	(416)	-	-	-
<b>Total</b>	<b>3.874.488</b>	<b>5.038.553</b>	<b>(93.767)</b>	<b>(112.051)</b>	<b>(140.525)</b>	<b>(171.342)</b>	<b>1.287</b>	<b>-</b>



	Consolidado					
	Receita de vendas		Compras		Outras receitas (despesas) operacionais, líquidas	
	2024	2023	2024	2023	2024	2023
	Jan - mar	Jan - mar	Jan - mar	Jan - mar	Jan - mar	Jan - mar
Marfrig Global Foods S.A.	15.206	20.300	(73.805)	(121.041)	1.179	-
Marfrig Chile S.A.	7.080	3.127	(382)	(318)	-	-
Quickfood S.A.	26.402	33.055	-	-	-	-
Agropecuária Jacarezinho	-	-	-	-	54	-
Fazenda São Marcelo	-	-	-	-	54	-
Weston Importers Ltd.	551	-	(30.088)	-	-	-
Pampeano Alimentos S/A	-	-	(416)	-	-	-
<b>Total</b>	<b>49.239</b>	<b>56.482</b>	<b>(104.691)</b>	<b>(121.359)</b>	<b>1.287</b>	<b>-</b>

A Companhia realiza operações de mútuo entre as suas subsidiárias controladas a fim de cumprir com sua estratégia de gerenciamento de caixa, respeitando as condições de mercado. Em 31.03.24 o saldo destas operações era de R\$1.210.178 (R\$1.132.634 em 31.12.23).

A Companhia efetuou contribuições relacionadas aos planos de benefício pós-emprego de seus empregados para a BRF Previdência, a qual mantém tais planos (nota 19). Adicionalmente, a Companhia arrendou imóveis de propriedade da BRF Previdência e, no período findo em 31.03.24, o valor total dos pagamentos de arrendamento foi de R\$5.869 (R\$4.301 no período findo em 31.03.23).

A Companhia mantém outras transações com partes relacionadas decorrentes de garantias e avais, repasses e doações a associações e institutos vinculados, bem como operações de arrendamento e outras transações comerciais com pessoas e empresas relacionadas. Tais transações respeitam as condições da Política de Transações com Partes Relacionadas aprovada pelo Conselho de Administração e não possuem valores relevantes individualmente e nem de forma agregada.

Em 16.12.22, a BRF prestou garantias às notas promissórias comerciais de emissão da Potengi, com vencimento no prazo de 18 meses. O valor total da Oferta é de R\$700.000, sendo que a BRF prestou garantia solidária do montante correspondente a 24% do valor da Oferta.

Em 14.08.23, a BRF prestou garantias de financiamento para a Potengi, junto ao Banco do Brasil S.A., por meio de abertura de crédito fixo até o limite do valor de R\$144.000, provenientes de recursos ordinários do Fundo de Desenvolvimento do Nordeste – FDNE, repassados para financiar a implantação da Central Geradora Eólica Cajuína 1, localizada no Rio Grande do Norte.

Em 19.01.24, a BRF prestou garantias com o objetivo de assegurar cumprimento das obrigações principais e acessórias assumidas pela Potengi no âmbito de sua 1ª emissão de 300.000 debêntures simples, não conversíveis em ações, em série única, com prazo de vencimento de 18 anos. O valor nominal unitário expresso em Reais é de R\$1,00, sendo que a BRF prestou garantia fidejussória do montante correspondente a 24% do valor da emissão.

Em 27.03.24, a BRF prestou garantias com o objetivo de assegurar cumprimento das obrigações principais e acessórias assumidas pela Potengi no âmbito de sua 2ª emissão de 2.100.000 debêntures simples, não conversíveis em ações, em série única, com prazo de vencimento de 18 anos. O valor nominal unitário expresso em Reais é de R\$0,10, sendo que a BRF prestou garantia fidejussória do montante correspondente a 24% do valor da emissão.



## 28.1 Remuneração dos administradores

O total da despesa com remuneração e benefícios aos conselheiros, diretoria estatutária e ao executivo-chefe da auditoria interna é demonstrado a seguir:

	Consolidado	
	2024	2023
	Jan - mar	Jan - mar
Remuneração e participação nos resultados	15.404	10.232
Benefícios de empregados de curto prazo (1)	40	113
Previdência privada	186	185
Benefícios de desligamento	1.027	1.519
Remuneração baseada em ações	4.515	3.335
	<b>21.172</b>	<b>15.383</b>

(1) Compreende: assistência médica, despesas educacionais e outros.

Adicionalmente, os diretores executivos (não estatutários) receberam entre remuneração e benefícios o total de R\$3.529 no período findo em 31.03.24 (R\$3.736 no período findo em 31.03.23).

## 29. Compromissos

No curso normal de seus negócios, a Companhia celebra contratos de longo prazo com terceiros que incluem principalmente aquisição de materiais secundários, insumos energéticos, serviços de armazenagem e industrialização, entre outros para atendimento de suas atividades. Nesses contratos os preços acordados podem ser fixos ou a fixar. Os contratos preveem cláusulas de rescisão por descumprimento de obrigações essenciais e geralmente é adquirido o mínimo acordado contratualmente e, por essa razão, não existem passivos registrados em adição ao montante que é reconhecido por competência. Em 31.03.24 os compromissos firmes de compra na Controladora totalizaram R\$3.825.133 e R\$4.260.668 no Consolidado (R\$4.524.719 na Controladora e R\$5.023.227 no Consolidado em 31.12.23).

## 30. Transações que não envolvem caixa

As seguintes transações não envolveram caixa ou equivalentes de caixa no período findo em 31.03.24:

- (i) Juros capitalizados decorrente de empréstimos: para o período findo em 31.03.24 totalizaram R\$9.436 na Controladora e R\$9.823 no Consolidado (R\$17.021 na Controladora e R\$20.853 no Consolidado no período findo em 31.03.23).
- (ii) Adição de arrendamento mercantil pelo ativo de direito de uso e respectivo passivo de arrendamento: para o período findo em 31.03.24 totalizaram R\$310.686 na Controladora e R\$486.728 no Consolidado (R\$287.697 na Controladora e R\$288.023 no Consolidado no período findo em 31.03.23).

## 31. Eventos subsequentes

A agência de classificação de riscos Fitch, em 02.05.24, elevou as notas de crédito da BRF em escala corporativa global de “BB” para “BB+” e em escala nacional de “AA+” para “AAA”.



## 32. Aprovação das informações financeiras intermediárias

As informações financeiras intermediárias foram aprovadas e sua emissão autorizada pelo Conselho de Administração em 06.05.24.

### CONSELHO DE ADMINISTRAÇÃO

Presidente (Não Independente)	Marcos Antonio Molina dos Santos
Vice-Presidente (Não Independente)	Márcia Aparecida Pascoal Marçal dos Santos
Membro Não Independente	Marcos Fernando Marçal dos Santos
Membro Não Independente	Márcio Hamilton Ferreira
Membro Independente	Eduardo Augusto Rocha Pocetti
Membro Não Independente	Sérgio Agapito Lires Rial
Membro Independente	Pedro de Camargo Neto
Membro Independente	Augusto Marques da Cruz Filho
Membro Independente	Flavia Maria Bittencourt

### CONSELHO FISCAL

Membro Efetivo	Marco Antônio Peixoto Simões Velozo
Membro Efetivo	Ricardo Florence dos Santos
Membro Efetivo	Alexandre Eduardo De Melo

### COMITÊ DE AUDITORIA E INTEGRIDADE

Coordenador	Augusto Marques da Cruz Filho
Membro Efetivo	Eduardo Augusto Rocha Pocetti
Membro Externo	Esmir Oliveira

### DIRETORIA EXECUTIVA

Diretor Presidente Global	Miguel de Souza Gularte
Diretor Vice-Presidente Financeiro e de Relações com Investidores	Fábio Luis Mendes Mariano
Diretor Vice-Presidente de Gente, Sustentabilidade e Digital	Alessandro Rosa Bonorino
Diretor Vice-Presidente de Operações Industriais e Logística	Artemio Listoni
Diretor Vice-Presidente de Agro e Qualidade	Fabio Duarte Stumpf
Diretor Vice-Presidente de Mercado Internacional e Planejamento	Leonardo Campo Dallorto
Diretor Vice-Presidente Comercial Brasil	Manoel Reinaldo Manzano Martins Junior
Diretor Vice-Presidente de Marketing e Novos Negócios	Marcel Sacco

Marcos Roberto Badollato  
Diretor de Contabilidade - CRC 1SP219369/O-4





## Composição do capital social por titularidade (não revisado)

A posição acionária dos acionistas detentores de mais de 5% do capital votante, administradores e membros do Conselho de Administração é apresentada a seguir:

Acionistas	31.03.24		31.12.23	
	Quantidade	%	Quantidade	%
<b>Maiores acionistas</b>				
Marfrig Global Foods S.A.	842.547.574	50,08	842.165.702	50,06
Salic	180.000.000	10,70	180.000.000	10,70
Kapitalo Investimentos Ltda.	107.982.757	6,42	107.982.757	6,42
Caixa de Previd. dos Func. do Banco do Brasil	103.328.121	6,14	103.328.121	6,14
<b>Administradores</b>				
Conselho de Administração	518.900	0,03	518.900	0,03
Diretoria	576.235	0,03	626.458	0,04
Conselho Fiscal	31.400	0,00	32.700	0,00
Ações em tesouraria	14.036.779	0,83	3.817.179	0,23
Outros	433.451.480	25,77	444.001.429	26,38
	<b>1.682.473.246</b>	<b>100,00</b>	<b>1.682.473.246</b>	<b>100,00</b>

## Pareceres e Declarações / Relatório da Revisão Especial - Sem Ressalva

### RELATÓRIO DOS AUDITORES INDEPENDENTES SOBRE AS INFORMAÇÕES FINANCEIRAS INTERMEDIÁRIAS INDIVIDUAIS E CONSOLIDADAS

Aos Acionistas, Conselheiros e Administradores da

BRF S.A.

Itajaí – SC

#### Introdução

Revisamos as informações financeiras intermediárias, individuais e consolidadas da BRF S.A. (Companhia), contidas no Formulário de Informações Trimestrais (ITR) referente ao trimestre findo em 31 de março de 2024, que compreendem o balanço patrimonial em 31 de março de 2024 e as respectivas demonstrações do resultado, do resultado abrangente, das mutações do patrimônio líquido e dos fluxos de caixa para o período de três meses findo naquela data, incluindo as notas explicativas.

A administração é responsável pela elaboração das informações financeiras intermediárias individuais e consolidadas de acordo com a NBC TG 21 – Demonstração Intermediária e com a norma internacional IAS 34 – Interim Financial Reporting, emitida pelo International Accounting Standards Board (IASB), assim como pela apresentação dessas informações de forma condizente com as normas expedidas pela Comissão de Valores Mobiliários, aplicáveis à elaboração das Informações Trimestrais (ITR). Nossa responsabilidade é a de expressar uma conclusão sobre essas informações financeiras intermediárias com base em nossa revisão.

#### Alcance da revisão

Conduzimos nossa revisão de acordo com as normas brasileiras e internacionais de revisão de informações intermediárias (NBC TR 2410 – Revisão de Informações Intermediárias Executada pelo Auditor da Entidade e ISRE 2410 – Review of Interim Financial Information Performed by the Independent Auditor of the Entity, respectivamente). A revisão de informações intermediárias consiste na realização de indagações, principalmente às pessoas responsáveis pelos assuntos financeiros e contábeis e na aplicação de procedimentos analíticos e de outros procedimentos de revisão. O alcance de uma revisão é significativamente menor do que o de uma auditoria conduzida de acordo com as normas de auditoria e, conseqüentemente, não nos permitiu obter segurança de que tomamos conhecimento de todos os assuntos significativos que poderiam ser identificados em uma auditoria. Portanto, não expressamos uma opinião de auditoria.

#### Conclusão sobre as informações intermediárias individuais e consolidadas

Com base em nossa revisão, não temos conhecimento de nenhum fato que nos leve a acreditar que as informações financeiras intermediárias, individuais e consolidadas, incluídas nas informações trimestrais acima referidas não foram elaboradas, em todos os aspectos relevantes, de acordo com a NBC TG 21 e a IAS 34 aplicáveis à elaboração de Informações Trimestrais (ITR), e apresentadas de forma condizente com as normas expedidas pela Comissão de Valores Mobiliários.

#### Outros assuntos

##### Demonstrações do valor adicionado

As informações trimestrais acima referidas incluem as demonstrações do valor adicionado (DVA), individuais e consolidadas, referentes ao período de três meses findo em 31 de março de 2024, elaboradas sob a responsabilidade da administração da Companhia e apresentadas como informação suplementar para fins de IAS 34. Essas demonstrações foram submetidas a procedimentos de revisão executados em conjunto com a revisão das informações trimestrais, com o objetivo de concluir se elas estão conciliadas com as informações financeiras intermediárias e registros contábeis, conforme aplicável, e se sua forma e conteúdo estão de acordo com os critérios definidos na NBC TG 09 – Demonstração do Valor Adicionado. Com base em nossa revisão, não temos conhecimento de nenhum fato que nos leve a acreditar que essas demonstrações do valor adicionado não foram elaboradas, em todos os aspectos relevantes, segundo os critérios definidos nessa Norma e de forma consistente em relação às informações financeiras intermediárias individuais e consolidadas tomadas em conjunto.

São Paulo, 06 de maio de 2024.

Grant Thornton Auditores Independentes Ltda.

CRC 2SP-025.583/O-1

Octavio Zampirolo Neto

Contador CRC 1SP-289.095/O-3

## **Pareceres e Declarações / Parecer ou Relatório Resumido, se houver, do Comitê de Auditoria (estatutário ou não)**

### Parecer do Comitê de Auditoria e Integridade

O Comitê de Auditoria da BRF S.A., no exercício de suas atribuições legais e estatutárias, examinou as informações financeiras intermediárias (Controladora e Consolidado) referentes ao período findo em 31.03.24, o Relatório da Administração e o relatório emitido sem modificações pela Grant Thornton Auditores Independentes Ltda.

Não houve situações de divergências significativas entre a Administração da Companhia, os auditores independentes e o Comitê de Auditoria em relação às informações financeiras intermediárias da Companhia.

Com base nos documentos examinados e nos esclarecimentos prestados, os membros do Comitê de Auditoria, abaixo assinados, opinam que as informações financeiras intermediárias se encontram em condições de serem aprovadas.

São Paulo, 06 de maio de 2024.

Augusto Marques da Cruz Filho  
Coordenador

Eduardo Augusto Rocha Pocetti  
Membro Efetivo

Esmir de Oliveira  
Membro Externo

## **Pareceres e Declarações / Declaração dos Diretores sobre as Demonstrações Financeiras**

Declaração dos Diretores Sobre as Informações Financeiras Intermediárias e Relatório dos Auditores Independentes

Em atendimento ao disposto nos incisos V e VI do artigo 25 da Instrução CVM nº 480/09, a diretoria executiva da BRF S.A. declara que:

(i) revisaram, discutiram e concordam com as informações financeiras da Companhia para o período findo em 31.03.24; e  
(ii) revisaram, discutiram e concordam com as conclusões expressas no relatório da Grant Thornton Auditores Independentes Ltda., relativamente às informações financeiras da Companhia do período findo em 31.03.24.

São Paulo, 06 de maio de 2024.

Miguel de Souza Gularte  
Diretor Presidente Global

Fábio Luis Mendes Mariano  
Diretor Vice-Presidente Financeiro e de Relações com Investidores

Alessandro Rosa Bonorino  
Diretor Vice-Presidente de Gente, Sustentabilidade e Digital

Artemio Listoni  
Diretor Vice-Presidente de Operações Industriais e Logística

Fabio Duarte Stumpf  
Diretor Vice-Presidente de Agro e Qualidade

Leonardo Campo Dallorto  
Diretor Vice-Presidente de Mercado Internacional e Planejamento

Manoel Reinaldo Manzano Martins Junior  
Diretor Vice-Presidente Comercial Brasil

Marcel Sacco  
Diretor Vice-Presidente de Marketing e Novos Negócios

## **Pareceres e Declarações / Declaração dos Diretores sobre o Relatório do Auditor Independente**

Declaração dos Diretores Sobre as Informações Financeiras Intermediárias e Relatório dos Auditores Independentes

Em atendimento ao disposto nos incisos V e VI do artigo 25 da Instrução CVM nº 480/09, a diretoria executiva da BRF S.A. declara que:

(i) revisaram, discutiram e concordam com as informações financeiras da Companhia para o período findo em 31.03.24; e  
(ii) revisaram, discutiram e concordam com as conclusões expressas no relatório da Grant Thornton Auditores Independentes Ltda., relativamente às informações financeiras da Companhia do período findo em 31.03.24.

São Paulo, 06 de maio de 2024.

Miguel de Souza Gularte  
Diretor Presidente Global

Fábio Luis Mendes Mariano  
Diretor Vice-Presidente Financeiro e de Relações com Investidores

Alessandro Rosa Bonorino  
Diretor Vice-Presidente de Gente, Sustentabilidade e Digital

Artemio Listoni  
Diretor Vice-Presidente de Operações Industriais e Logística

Fabio Duarte Stumpf  
Diretor Vice-Presidente de Agro e Qualidade

Leonardo Campo Dallorto  
Diretor Vice-Presidente de Mercado Internacional e Planejamento

Manoel Reinaldo Manzano Martins Junior  
Diretor Vice-Presidente Comercial Brasil

Marcel Sacco  
Diretor Vice-Presidente de Marketing e Novos Negócios