

Índice

Dados da Empresa

Composição do Capital	1
-----------------------	---

DFs Individuais

Balanço Patrimonial Ativo	2
---------------------------	---

Balanço Patrimonial Passivo	3
-----------------------------	---

Demonstração do Resultado	4
---------------------------	---

Demonstração do Resultado Abrangente	5
--------------------------------------	---

Demonstração do Fluxo de Caixa (Método Indireto)	6
--	---

Demonstração das Mutações do Patrimônio Líquido

DMPL - 01/01/2021 à 31/03/2021	7
--------------------------------	---

Acumulado do Exercício Anterior - 01/01/2020 à 31/03/2020	8
---	---

Demonstração de Valor Adicionado	9
----------------------------------	---

DFs Consolidadas

Balanço Patrimonial Ativo	10
---------------------------	----

Balanço Patrimonial Passivo	11
-----------------------------	----

Demonstração do Resultado	12
---------------------------	----

Demonstração do Resultado Abrangente	13
--------------------------------------	----

Demonstração do Fluxo de Caixa (Método Indireto)	14
--	----

Demonstração das Mutações do Patrimônio Líquido

DMPL - 01/01/2021 à 31/03/2021	15
--------------------------------	----

DMPL - 01/01/2020 à 31/03/2020	16
--------------------------------	----

Demonstração de Valor Adicionado	17
----------------------------------	----

Relatório da Administração/Comentário do Desempenho	18
---	----

Notas Explicativas	44
--------------------	----

Outras Informações que a Companhia Entenda Relevantes	100
---	-----

Pareceres e Declarações

Relatório da Revisão Especial - Sem Ressalva	102
--	-----

Declaração dos Diretores sobre as Demonstrações Financeiras	103
---	-----

Declaração dos Diretores sobre o Relatório do Auditor Independente	104
--	-----

Dados da Empresa / Composição do Capital

Número de Ações (Mil)	Trimestre Atual 31/03/2021
Do Capital Integralizado	
Ordinárias	268.352
Preferenciais	0
Total	268.352
Em Tesouraria	
Ordinárias	239
Preferenciais	0
Total	239

DFs Individuais / Balanço Patrimonial Ativo**(Reais Mil)**

Código da Conta	Descrição da Conta	Trimestre Atual 31/03/2021	Exercício Anterior 31/12/2020
1	Ativo Total	35.187.000	36.772.000
1.01	Ativo Circulante	7.618.000	9.312.000
1.01.01	Caixa e Equivalentes de Caixa	2.355.000	4.905.000
1.01.03	Contas a Receber	349.000	398.000
1.01.03.01	Clientes	274.000	289.000
1.01.03.02	Outras Contas a Receber	75.000	109.000
1.01.04	Estoques	3.570.000	3.452.000
1.01.06	Tributos a Recuperar	736.000	366.000
1.01.08	Outros Ativos Circulantes	608.000	191.000
1.01.08.01	Ativos Não-Correntes a Venda	78.000	78.000
1.01.08.03	Outros	530.000	113.000
1.01.08.03.02	Dividendos a receber	246.000	0
1.01.08.03.03	Outros Ativos Circulantes	284.000	113.000
1.02	Ativo Não Circulante	27.569.000	27.460.000
1.02.01	Ativo Realizável a Longo Prazo	4.637.000	4.730.000
1.02.01.04	Contas a Receber	663.000	625.000
1.02.01.04.01	Clientes	39.000	1.000
1.02.01.04.02	Outras Contas a Receber	624.000	624.000
1.02.01.09	Créditos com Partes Relacionadas	387.000	369.000
1.02.01.10	Outros Ativos Não Circulantes	3.587.000	3.736.000
1.02.01.10.04	Tributos a Recuperar	2.920.000	3.091.000
1.02.01.10.05	Depósitos Judiciais	573.000	545.000
1.02.01.10.06	Instrumentos Financeiros Derivativos	5.000	11.000
1.02.01.10.07	Outros ativos não circulantes	89.000	89.000
1.02.02	Investimentos	11.783.000	11.589.000
1.02.02.01	Participações Societárias	11.783.000	11.589.000
1.02.02.01.02	Participações em Controladas	11.783.000	11.589.000
1.02.03	Imobilizado	9.105.000	9.101.000
1.02.03.01	Imobilizado em Operação	4.780.000	4.819.000
1.02.03.02	Direito de Uso em Arrendamento	4.325.000	4.282.000
1.02.04	Intangível	2.044.000	2.040.000
1.02.04.01	Intangíveis	2.044.000	2.040.000
1.02.04.01.02	Intangíveis	1.459.000	1.437.000
1.02.04.01.03	Direito de Uso Intangível	585.000	603.000

DFs Individuais / Balanço Patrimonial Passivo**(Reais Mil)**

Código da Conta	Descrição da Conta	Trimestre Atual 31/03/2021	Exercício Anterior 31/12/2020
2	Passivo Total	35.187.000	36.772.000
2.01	Passivo Circulante	8.643.000	8.617.000
2.01.01	Obrigações Sociais e Trabalhistas	464.000	493.000
2.01.02	Fornecedores	3.286.000	4.876.000
2.01.03	Obrigações Fiscais	353.000	288.000
2.01.04	Empréstimos e Financiamentos	2.630.000	1.257.000
2.01.05	Outras Obrigações	1.910.000	1.703.000
2.01.05.01	Passivos com Partes Relacionadas	247.000	212.000
2.01.05.02	Outros	1.663.000	1.491.000
2.01.05.02.01	Dividendos e JCP a Pagar	516.000	516.000
2.01.05.02.07	Repasse a Terceiros	11.000	15.000
2.01.05.02.08	Financiamento por Compra de Ativos	55.000	55.000
2.01.05.02.09	Receitas a Apropriar	34.000	16.000
2.01.05.02.12	Outros passivos circulantes	483.000	319.000
2.01.05.02.17	Passivo de Arrendamento	564.000	570.000
2.02	Passivo Não Circulante	12.536.000	14.460.000
2.02.01	Empréstimos e Financiamentos	4.468.000	6.322.000
2.02.02	Outras Obrigações	6.725.000	6.673.000
2.02.02.01	Passivos com Partes Relacionadas	167.000	168.000
2.02.02.01.04	Débitos com Outras Partes Relacionadas	167.000	168.000
2.02.02.02	Outros	6.558.000	6.505.000
2.02.02.02.03	Impostos e contribuições a recolher e impostos parcelados	218.000	241.000
2.02.02.02.07	Outros passivos não circulantes	254.000	256.000
2.02.02.02.08	Provisão para perdas de Investimentos em associadas	677.000	620.000
2.02.02.02.09	Passivo de Arrendamento	5.409.000	5.388.000
2.02.03	Tributos Diferidos	87.000	213.000
2.02.03.01	Imposto de Renda e Contribuição Social Diferidos	87.000	213.000
2.02.04	Provisões	1.239.000	1.233.000
2.02.06	Lucros e Receitas a Apropriar	17.000	19.000
2.03	Patrimônio Líquido	14.008.000	13.695.000
2.03.01	Capital Social Realizado	5.650.000	5.434.000
2.03.02	Reservas de Capital	270.000	479.000
2.03.02.04	Opções Outorgadas	270.000	472.000
2.03.02.07	Reserva de Capital	0	7.000
2.03.04	Reservas de Lucros	6.125.000	6.090.000
2.03.04.01	Reserva Legal	665.000	665.000
2.03.04.05	Reserva de Retenção de Lucros	231.000	230.000
2.03.04.07	Reserva de Incentivos Fiscais	67.000	67.000
2.03.04.10	Reserva de Expansão	4.375.000	4.444.000
2.03.04.12	Transação com não Controladores	937.000	834.000
2.03.04.14	Liquidação de Instrumento Patrimonial	-150.000	-150.000
2.03.05	Lucros/Prejuízos Acumulados	126.000	0
2.03.08	Outros Resultados Abrangentes	1.837.000	1.692.000

DFs Individuais / Demonstração do Resultado**(Reais Mil)**

Código da Conta	Descrição da Conta	Trimestre Atual 01/01/2021 à 31/03/2021	Acumulado do Exercício Anterior 01/01/2020 à 31/03/2020
3.01	Receita de Venda de Bens e/ou Serviços	6.286.000	6.503.000
3.02	Custo dos Bens e/ou Serviços Vendidos	-4.643.000	-4.850.000
3.03	Resultado Bruto	1.643.000	1.653.000
3.04	Despesas/Receitas Operacionais	-1.434.000	-1.614.000
3.04.01	Despesas com Vendas	-993.000	-1.079.000
3.04.02	Despesas Gerais e Administrativas	-162.000	-150.000
3.04.05	Outras Despesas Operacionais	-324.000	-419.000
3.04.05.01	Depreciação / Amortização	-281.000	-254.000
3.04.05.03	Outras Despesas Operacionais	-43.000	-165.000
3.04.06	Resultado de Equivalência Patrimonial	45.000	34.000
3.05	Resultado Antes do Resultado Financeiro e dos Tributos	209.000	39.000
3.06	Resultado Financeiro	-219.000	-227.000
3.07	Resultado Antes dos Tributos sobre o Lucro	-10.000	-188.000
3.08	Imposto de Renda e Contribuição Social sobre o Lucro	123.000	54.000
3.08.01	Corrente	-2.000	1.000
3.08.02	Diferido	125.000	53.000
3.09	Resultado Líquido das Operações Continuadas	113.000	-134.000
3.10	Resultado Líquido de Operações Descontinuadas	0	-6.000
3.10.01	Lucro/Prejuízo Líquido das Operações Descontinuadas	0	-6.000
3.11	Lucro/Prejuízo do Período	113.000	-140.000
3.99	Lucro por Ação - (Reais / Ação)		
3.99.01	Lucro Básico por Ação		
3.99.01.01	ON	0,42146	-0,52282
3.99.02	Lucro Diluído por Ação		
3.99.02.01	ON	0,42088	-0,52282

DFs Individuais / Demonstração do Resultado Abrangente**(Reais Mil)**

Código da Conta	Descrição da Conta	Trimestre Atual 01/01/2021 à 31/03/2021	Acumulado do Exercício Anterior 01/01/2020 à 31/03/2020
4.01	Lucro Líquido do Período	113.000	-140.000
4.02	Outros Resultados Abrangentes	161.000	372.000
4.02.02	Ajuste de conversão de investimentos no exterior	164.000	379.000
4.02.04	Valor justo de recebíveis	-2.000	0
4.02.05	Hedge de fluxo de Caixa	1.000	-4.000
4.02.06	IR sobre outros resultados abrangentes	-2.000	-1.000
4.02.08	Outros Resultados Abrangentes	0	-2.000
4.03	Resultado Abrangente do Período	274.000	232.000

Demonstração do Fluxo de Caixa (Método Indireto)**(Reais Mil)**

Código da Conta	Descrição da Conta	Acumulado do Atual Exercício 01/01/2021 à 31/03/2021	Acumulado do Exercício Anterior 01/01/2020 à 31/03/2020
6.01	Caixa Líquido Atividades Operacionais	-1.573.000	-1.932.000
6.01.01	Caixa Gerado nas Operações	460.000	330.000
6.01.01.01	Lucro líquido do período	113.000	-140.000
6.01.01.02	Imposto de renda diferido (Nota 19)	-125.000	-53.000
6.01.01.03	(Ganho) perda na alienação do imobilizado e intangível	-4.000	29.000
6.01.01.04	Depreciação e amortização	310.000	286.000
6.01.01.05	Juros e variações monetárias	208.000	238.000
6.01.01.07	Resultado de equivalência patrimonial (Nota 12.2)	-45.000	-34.000
6.01.01.08	Provisão para demandas judiciais	4.000	24.000
6.01.01.10	Pagamento baseado em ações	7.000	9.000
6.01.01.11	Perda estimada em créditos de liquidação duvidosa (Nota 7.1 e 8.1)	3.000	6.000
6.01.01.13	Provisão para obsolescência e quebra (Nota 9.1)	-13.000	8.000
6.01.01.15	Receita a apropriar	2.000	-21.000
6.01.01.16	Ganho na baixa de passivo de arrendamento	0	-22.000
6.01.02	Variações nos Ativos e Passivos	-2.033.000	-2.262.000
6.01.02.01	Contas a receber	-32.000	-331.000
6.01.02.02	Estoques	-106.000	-467.000
6.01.02.03	Tributos a recuperar	-201.000	-173.000
6.01.02.04	Outros ativos	-135.000	-118.000
6.01.02.05	Partes relacionadas	-34.000	-284.000
6.01.02.06	Depósitos judiciais	-29.000	2.000
6.01.02.07	Fornecedores	-1.590.000	-949.000
6.01.02.08	Salários e encargos sociais	-29.000	48.000
6.01.02.09	Impostos e contr. sociais a recolher	-29.000	-16.000
6.01.02.10	Pagamento de demandas judiciais	-18.000	-31.000
6.01.02.11	Receita recebida a apropriar	13.000	5.000
6.01.02.12	Demais contas a pagar	157.000	41.000
6.01.02.15	Dividendos e Juros sobre Capital Próprio recebidos	0	11.000
6.02	Caixa Líquido Atividades de Investimento	-173.000	-268.000
6.02.02	Aquisição de bens do ativo imobilizado (Nota 14.2)	-140.000	-243.000
6.02.03	Aumento do ativo intangível (Nota 15.2)	-44.000	-26.000
6.02.04	Venda de bens do imobilizado	11.000	1.000
6.03	Caixa Líquido Atividades de Financiamento	-804.000	1.658.000
6.03.01	Aumento de capital	0	2.000
6.03.02	Captações e refinanciamento (Nota 16.2)	0	1.989.000
6.03.03	Pagamentos de empréstimos e financiamentos (Nota 16.2)	-515.000	-59.000
6.03.09	Pagamentos de passivo de arrendamento	-289.000	-274.000
6.05	Aumento (Redução) de Caixa e Equivalentes	-2.550.000	-542.000
6.05.01	Saldo Inicial de Caixa e Equivalentes	4.905.000	2.863.000
6.05.02	Saldo Final de Caixa e Equivalentes	2.355.000	2.321.000

DFs Individuais / Demonstração das Mutações do Patrimônio Líquido / DMPL - 01/01/2021 à 31/03/2021**(Reais Mil)**

Código da Conta	Descrição da Conta	Capital Social Integralizado	Reservas de Capital, Opções Outorgadas e Ações em Tesouraria	Reservas de Lucro	Lucros ou Prejuízos Acumulados	Outros Resultados Abrangentes	Patrimônio Líquido
5.01	Saldos Iniciais	5.434.000	479.000	6.090.000	0	1.692.000	13.695.000
5.03	Saldos Iniciais Ajustados	5.434.000	479.000	6.090.000	0	1.692.000	13.695.000
5.04	Transações de Capital com os Sócios	216.000	-209.000	35.000	-3.000	0	39.000
5.04.03	Opções Outorgadas Reconhecidas	0	7.000	0	0	0	7.000
5.04.07	Juros sobre Capital Próprio	0	0	-69.000	0	0	-69.000
5.04.11	Efeito ajuste economia hiperinflacionária	0	0	104.000	0	0	104.000
5.04.14	Redução de capital	216.000	-216.000	0	0	0	0
5.04.16	Outros	0	0	0	-3.000	0	-3.000
5.05	Resultado Abrangente Total	0	0	0	129.000	145.000	274.000
5.05.01	Lucro Líquido do Período	0	0	0	113.000	0	113.000
5.05.02	Outros Resultados Abrangentes	0	0	0	16.000	145.000	161.000
5.05.02.04	Ajustes de Conversão do Período	0	0	0	16.000	148.000	164.000
5.05.02.07	Valor justo dos recebíveis	0	0	0	0	-2.000	-2.000
5.05.02.08	Hedge de fluxo de Caixa	0	0	0	0	1.000	1.000
5.05.02.09	IR sobre outros resultados abrangentes	0	0	0	0	-2.000	-2.000
5.07	Saldos Finais	5.650.000	270.000	6.125.000	126.000	1.837.000	14.008.000

DFs Individuais / Demonstração das Mutações do Patrimônio Líquido / Acumulado do Exercício Anterior - 01/01/2020 à 31/03/2020**(Reais Mil)**

Código da Conta	Descrição da Conta	Capital Social Integralizado	Reservas de Capital, Opções Outorgadas e Ações em Tesouraria	Reservas de Lucro	Lucros ou Prejuízos Acumulados	Outros Resultados Abrangentes	Patrimônio Líquido
5.01	Saldos Iniciais	6.857.000	447.000	3.529.000	0	107.000	10.940.000
5.03	Saldos Iniciais Ajustados	6.857.000	447.000	3.529.000	0	107.000	10.940.000
5.04	Transações de Capital com os Sócios	2.000	9.000	0	-1.000	0	10.000
5.04.01	Aumentos de Capital	2.000	0	0	0	0	2.000
5.04.03	Opções Outorgadas Reconhecidas	0	7.000	0	0	0	7.000
5.04.08	Opções de Ações Outorgadas de subsidiárias	0	2.000	0	0	0	2.000
5.04.16	Outros	0	0	0	-1.000	0	-1.000
5.05	Resultado Abrangente Total	0	0	0	-152.000	384.000	232.000
5.05.01	Lucro Líquido do Período	0	0	0	-140.000	0	-140.000
5.05.02	Outros Resultados Abrangentes	0	0	0	-12.000	384.000	372.000
5.05.02.04	Ajustes de Conversão do Período	0	0	0	-12.000	391.000	379.000
5.05.02.06	Outros Resultados Abrangentes	0	0	0	0	-2.000	-2.000
5.05.02.08	Hedge de fluxo de Caixa	0	0	0	0	-4.000	-4.000
5.05.02.09	IR sobre outros resultados abrangentes	0	0	0	0	-1.000	-1.000
5.06	Mutações Internas do Patrimônio Líquido	0	0	59.000	0	0	59.000
5.06.05	Transações com não controladores	0	0	59.000	0	0	59.000
5.07	Saldos Finais	6.859.000	456.000	3.588.000	-153.000	491.000	11.241.000

Demonstração de Valor Adicionado**(Reais Mil)**

Código da Conta	Descrição da Conta	Acumulado do Atual Exercício 01/01/2021 à 31/03/2021	Acumulado do Exercício Anterior 01/01/2020 à 31/03/2020
7.01	Receitas	6.846.000	7.066.000
7.01.01	Vendas de Mercadorias, Produtos e Serviços	6.831.000	7.062.000
7.01.02	Outras Receitas	19.000	6.000
7.01.04	Provisão/Reversão de Créds. Liquidação Duvidosa	-4.000	-2.000
7.02	Insumos Adquiridos de Terceiros	-5.254.000	-5.511.000
7.02.01	Custos Prods., Merchs. e Servs. Vendidos	-4.473.000	-4.675.000
7.02.02	Materiais, Energia, Servs. de Terceiros e Outros	-781.000	-836.000
7.03	Valor Adicionado Bruto	1.592.000	1.555.000
7.04	Retenções	-310.000	-286.000
7.04.01	Depreciação, Amortização e Exaustão	-310.000	-286.000
7.05	Valor Adicionado Líquido Produzido	1.282.000	1.269.000
7.06	Vlr Adicionado Recebido em Transferência	73.000	99.000
7.06.01	Resultado de Equivalência Patrimonial	45.000	34.000
7.06.02	Receitas Financeiras	28.000	71.000
7.06.03	Outros	0	-6.000
7.07	Valor Adicionado Total a Distribuir	1.355.000	1.368.000
7.08	Distribuição do Valor Adicionado	1.355.000	1.368.000
7.08.01	Pessoal	615.000	828.000
7.08.01.01	Remuneração Direta	412.000	475.000
7.08.01.02	Benefícios	120.000	152.000
7.08.01.03	F.G.T.S.	47.000	49.000
7.08.01.04	Outros	36.000	152.000
7.08.02	Impostos, Taxas e Contribuições	370.000	368.000
7.08.02.01	Federais	134.000	144.000
7.08.02.02	Estaduais	190.000	154.000
7.08.02.03	Municipais	46.000	70.000
7.08.03	Remuneração de Capitais de Terceiros	257.000	312.000
7.08.03.01	Juros	253.000	306.000
7.08.03.02	Aluguéis	4.000	6.000
7.08.04	Remuneração de Capitais Próprios	113.000	-140.000
7.08.04.01	Juros sobre o Capital Próprio	69.000	0
7.08.04.03	Lucros Retidos / Prejuízo do Período	44.000	-140.000

DFs Consolidadas / Balanço Patrimonial Ativo**(Reais Mil)**

Código da Conta	Descrição da Conta	Trimestre Atual 31/03/2021	Exercício Anterior 31/12/2020
1	Ativo Total	50.034.000	53.295.000
1.01	Ativo Circulante	13.651.000	17.641.000
1.01.01	Caixa e Equivalentes de Caixa	3.891.000	8.711.000
1.01.03	Contas a Receber	916.000	1.051.000
1.01.03.01	Clientes	596.000	686.000
1.01.03.02	Outras Contas a Receber	320.000	365.000
1.01.04	Estoques	6.775.000	6.536.000
1.01.06	Tributos a Recuperar	1.538.000	983.000
1.01.08	Outros Ativos Circulantes	531.000	360.000
1.01.08.01	Ativos Não-Correntes a Venda	111.000	109.000
1.01.08.03	Outros	420.000	251.000
1.01.08.03.01	Instrumentos Financeiros Derivativos	14.000	0
1.01.08.03.03	Outros Ativos Circulantes	406.000	251.000
1.02	Ativo Não Circulante	36.383.000	35.654.000
1.02.01	Ativo Realizável a Longo Prazo	4.750.000	4.713.000
1.02.01.04	Contas a Receber	713.000	676.000
1.02.01.04.01	Clientes	44.000	5.000
1.02.01.04.02	Outras Contas a Receber	669.000	671.000
1.02.01.07	Tributos Diferidos	79.000	0
1.02.01.09	Créditos com Partes Relacionadas	218.000	154.000
1.02.01.10	Outros Ativos Não Circulantes	3.740.000	3.883.000
1.02.01.10.04	Tributos a Recuperar	2.930.000	3.100.000
1.02.01.10.05	Depósitos Judiciais	591.000	563.000
1.02.01.10.06	Instrumentos Financeiros Derivativos	6.000	12.000
1.02.01.10.07	Outros ativos não circulantes	213.000	208.000
1.02.02	Investimentos	5.080.000	4.889.000
1.02.02.01	Participações Societárias	1.316.000	1.250.000
1.02.02.02	Propriedades para Investimento	3.764.000	3.639.000
1.02.03	Imobilizado	20.275.000	19.888.000
1.02.03.01	Imobilizado em Operação	13.708.000	13.371.000
1.02.03.02	Direito de Uso em Arrendamento	6.567.000	6.517.000
1.02.04	Intangível	6.278.000	6.164.000
1.02.04.01	Intangíveis	6.278.000	6.164.000
1.02.04.01.02	Intangíveis	5.692.000	5.561.000
1.02.04.01.03	Direito de Uso Intangível	586.000	603.000

DFs Consolidadas / Balanço Patrimonial Passivo**(Reais Mil)**

Código da Conta	Descrição da Conta	Trimestre Atual 31/03/2021	Exercício Anterior 31/12/2020
2	Passivo Total	50.034.000	53.295.000
2.01	Passivo Circulante	15.727.000	18.483.000
2.01.01	Obrigações Sociais e Trabalhistas	814.000	897.000
2.01.02	Fornecedores	7.763.000	11.424.000
2.01.03	Obrigações Fiscais	737.000	585.000
2.01.04	Empréstimos e Financiamentos	2.974.000	2.309.000
2.01.05	Outras Obrigações	3.439.000	3.268.000
2.01.05.01	Passivos com Partes Relacionadas	230.000	194.000
2.01.05.02	Outros	3.209.000	3.074.000
2.01.05.02.01	Dividendos e JCP a Pagar	536.000	556.000
2.01.05.02.07	Repasse a Terceiros	45.000	77.000
2.01.05.02.08	Financiamento por Compra de Ativos	108.000	100.000
2.01.05.02.09	Receitas a Apropriar	260.000	297.000
2.01.05.02.11	Aquisição de Sociedades	675.000	636.000
2.01.05.02.12	Outros passivos circulantes	638.000	461.000
2.01.05.02.17	Passivo de Arrendamento	947.000	947.000
2.02	Passivo Não Circulante	17.123.000	18.005.000
2.02.01	Empréstimos e Financiamentos	5.765.000	6.842.000
2.02.02	Outras Obrigações	8.915.000	8.725.000
2.02.02.01	Passivos com Partes Relacionadas	167.000	168.000
2.02.02.01.04	Débitos com Outras Partes Relacionadas	167.000	168.000
2.02.02.02	Outros	8.748.000	8.557.000
2.02.02.02.03	Impostos e contribuições a recolher e impostos parcelados	225.000	248.000
2.02.02.02.05	Financiamento por Compra de Ativos	108.000	0
2.02.02.02.07	Outros passivos não circulantes	286.000	291.000
2.02.02.02.08	Provisão para perdas de Investimentos em associadas	676.000	591.000
2.02.02.02.09	Passivo de Arrendamento	7.453.000	7.427.000
2.02.03	Tributos Diferidos	1.038.000	1.034.000
2.02.04	Provisões	1.387.000	1.385.000
2.02.04.01	Provisões Fiscais Previdenciárias Trabalhistas e Cíveis	1.387.000	1.385.000
2.02.06	Lucros e Receitas a Apropriar	18.000	19.000
2.03	Patrimônio Líquido Consolidado	17.184.000	16.807.000
2.03.01	Capital Social Realizado	5.650.000	5.434.000
2.03.02	Reservas de Capital	270.000	479.000
2.03.02.04	Opções Outorgadas	270.000	472.000
2.03.02.07	Reserva de Capital	0	7.000
2.03.04	Reservas de Lucros	6.125.000	6.090.000
2.03.04.01	Reserva Legal	665.000	665.000
2.03.04.05	Reserva de Retenção de Lucros	231.000	230.000
2.03.04.07	Reserva de Incentivos Fiscais	67.000	67.000
2.03.04.10	Reserva para Expansão	4.375.000	4.444.000
2.03.04.12	Transações com não Controladores	937.000	834.000
2.03.04.14	Liquidação de Instrumento Patrimonial	-150.000	-150.000
2.03.05	Lucros/Prejuízos Acumulados	126.000	0
2.03.08	Outros Resultados Abrangentes	1.837.000	1.692.000
2.03.09	Participação dos Acionistas Não Controladores	3.176.000	3.112.000

DFs Consolidadas / Demonstração do Resultado**(Reais Mil)**

Código da Conta	Descrição da Conta	Trimestre Atual 01/01/2021 à 31/03/2021	Acumulado do Exercício Anterior 01/01/2020 à 31/03/2020
3.01	Receita de Venda de Bens e/ou Serviços	12.452.000	11.876.000
3.02	Custo dos Bens e/ou Serviços Vendidos	-9.207.000	-8.934.000
3.03	Resultado Bruto	3.245.000	2.942.000
3.04	Despesas/Receitas Operacionais	-2.918.000	-2.955.000
3.04.01	Despesas com Vendas	-1.890.000	-1.841.000
3.04.02	Despesas Gerais e Administrativas	-466.000	-401.000
3.04.05	Outras Despesas Operacionais	-548.000	-647.000
3.04.05.01	Depreciação / Amortização	-488.000	-434.000
3.04.05.03	Outras Despesas Operacionais	-60.000	-213.000
3.04.06	Resultado de Equivalência Patrimonial	-14.000	-66.000
3.05	Resultado Antes do Resultado Financeiro e dos Tributos	327.000	-13.000
3.06	Resultado Financeiro	-292.000	-270.000
3.07	Resultado Antes dos Tributos sobre o Lucro	35.000	-283.000
3.08	Imposto de Renda e Contribuição Social sobre o Lucro	92.000	58.000
3.08.01	Corrente	-22.000	-14.000
3.08.02	Diferido	114.000	72.000
3.09	Resultado Líquido das Operações Continuadas	127.000	-225.000
3.10	Resultado Líquido de Operações Descontinuadas	0	106.000
3.10.01	Lucro/Prejuízo Líquido das Operações Descontinuadas	0	106.000
3.11	Lucro/Prejuízo Consolidado do Período	127.000	-119.000
3.11.01	Atribuído a Sócios da Empresa Controladora	113.000	-140.000
3.11.02	Atribuído a Sócios Não Controladores	14.000	21.000
3.99	Lucro por Ação - (Reais / Ação)		
3.99.01	Lucro Básico por Ação		
3.99.01.01	ON	0,42146	-0,52282
3.99.02	Lucro Diluído por Ação		
3.99.02.01	ON	0,42088	-0,52282

DFs Consolidadas / Demonstração do Resultado Abrangente**(Reais Mil)**

Código da Conta	Descrição da Conta	Trimestre Atual 01/01/2021 à 31/03/2021	Acumulado do Exercício Anterior 01/01/2020 à 31/03/2020
4.01	Lucro Líquido Consolidado do Período	127.000	-119.000
4.02	Outros Resultados Abrangentes	226.000	499.000
4.02.02	Ajuste de conversão de investimentos no exterior	230.000	507.000
4.02.04	Valor justo de recebíveis	-2.000	0
4.02.05	Hedge de fluxo de Caixa	0	-5.000
4.02.06	IR sobre outros resultados abrangentes	-2.000	-1.000
4.02.08	Outros Resultados Abrangentes	0	-2.000
4.03	Resultado Abrangente Consolidado do Período	353.000	380.000
4.03.01	Atribuído a Sócios da Empresa Controladora	274.000	232.000
4.03.02	Atribuído a Sócios Não Controladores	79.000	148.000

Demonstração do Fluxo de Caixa (Método Indireto)**(Reais Mil)**

Código da Conta	Descrição da Conta	Acumulado do Atual Exercício 01/01/2021 à 31/03/2021	Acumulado do Exercício Anterior 01/01/2020 à 31/03/2020
6.01	Caixa Líquido Atividades Operacionais	-3.498.000	-3.835.000
6.01.01	Caixa Gerado nas Operações	750.000	647.000
6.01.01.01	Lucro líquido do período	127.000	-119.000
6.01.01.02	Imposto de renda diferido (Nota 19)	-114.000	-97.000
6.01.01.03	(Ganho) perda na alienação do imobilizado e intangível	32.000	114.000
6.01.01.04	Depreciação e amortização	548.000	609.000
6.01.01.05	Juros e variações monetárias	246.000	387.000
6.01.01.07	Resultado de equivalencia patrimonial (Nota 12.2)	14.000	66.000
6.01.01.08	Provisão para demandas judiciais	3.000	27.000
6.01.01.10	Pagamentos baseado em ações	7.000	9.000
6.01.01.11	Perda estimada em créditos de liquidação duvidosa (Nota 7.1 e 8.1)	18.000	2.000
6.01.01.13	Provisão para obsolescência e quebra (Nota 9.1)	-19.000	0
6.01.01.15	Receita a apropriar	-91.000	-265.000
6.01.01.16	Ganho na baixa de passivo de arrendamento	-21.000	-86.000
6.01.02	Variações nos Ativos e Passivos Operacionais:	-4.248.000	-4.482.000
6.01.02.01	Contas a receber	51.000	-287.000
6.01.02.02	Estoques	-151.000	-920.000
6.01.02.03	Tributos a recuperar	-343.000	-329.000
6.01.02.04	Outros Ativos	-99.000	-116.000
6.01.02.05	Partes Relacionadas	-48.000	-11.000
6.01.02.06	Depósitos judiciais	-29.000	2.000
6.01.02.07	Fornecedores	-3.766.000	-3.071.000
6.01.02.08	Salários e encargos sociais	-95.000	39.000
6.01.02.09	Impostos e contr. sociais a recolher	168.000	111.000
6.01.02.10	Pagamento de demandas judiciais	-24.000	-42.000
6.01.02.11	Receita recebida a apropriar	47.000	178.000
6.01.02.12	Demais contas a pagar	158.000	-36.000
6.01.02.13	Imposto de renda e contribuição social, pagos	-117.000	0
6.02	Caixa Líquido Atividades de Investimento	-413.000	-675.000
6.02.02	Aquisição de bens do ativo imobilizado (Nota 14.2)	-270.000	-625.000
6.02.03	Aumento do ativo intangível (Nota 15.2)	-61.000	-47.000
6.02.04	Venda de bens do imobilizado	11.000	3.000
6.02.09	Aquisição de propriedade para investimento (Nota 13)	-93.000	-6.000
6.03	Caixa Líquido Atividades de Financiamento	-974.000	2.552.000
6.03.01	Aumento de capital	0	2.000
6.03.02	Captações e refinanciamento (Nota 16.2)	1.015.000	3.310.000
6.03.03	Pagamentos de empréstimos e financiamentos	-1.528.000	-321.000
6.03.05	Pagamento de dividendos e juros sobre o capital próprio	-36.000	-17.000
6.03.06	Recursos obtidos de acionistas não controladores	7.000	3.000
6.03.08	Transação com não controladores	-2.000	0
6.03.09	Pagamentos passivo de arrendamento	-430.000	-425.000
6.04	Variação Cambial s/ Caixa e Equivalentes	65.000	156.000
6.05	Aumento (Redução) de Caixa e Equivalentes	-4.820.000	-1.802.000
6.05.01	Saldo Inicial de Caixa e Equivalentes	8.711.000	7.954.000
6.05.02	Saldo Final de Caixa e Equivalentes	3.891.000	6.152.000

DFs Consolidadas / Demonstração das Mutações do Patrimônio Líquido / DMPL - 01/01/2021 à 31/03/2021**(Reais Mil)**

Código da Conta	Descrição da Conta	Capital Social Integralizado	Reservas de Capital, Opções Outorgadas e Ações em Tesouraria	Reservas de Lucro	Lucros ou Prejuízos Acumulados	Outros Resultados Abrangentes	Patrimônio Líquido	Participação dos Não Controladores	Patrimônio Líquido Consolidado
5.01	Saldos Iniciais	5.434.000	479.000	6.090.000	0	1.692.000	13.695.000	3.112.000	16.807.000
5.03	Saldos Iniciais Ajustados	5.434.000	479.000	6.090.000	0	1.692.000	13.695.000	3.112.000	16.807.000
5.04	Transações de Capital com os Sócios	216.000	-209.000	35.000	-3.000	0	39.000	-15.000	24.000
5.04.03	Opções Outorgadas Reconhecidas	0	7.000	0	0	0	7.000	0	7.000
5.04.07	Juros sobre Capital Próprio	0	0	-69.000	0	0	-69.000	0	-69.000
5.04.11	Efeito ajuste economia hiperinflacionária	0	0	104.000	0	0	104.000	11.000	115.000
5.04.14	Redução de capital	216.000	-216.000	0	0	0	0	0	0
5.04.15	Dividendos declarados aos não controladores	0	0	0	0	0	0	-28.000	-28.000
5.04.16	Outros	0	0	0	-3.000	0	-3.000	2.000	-1.000
5.05	Resultado Abrangente Total	0	0	0	129.000	145.000	274.000	79.000	353.000
5.05.01	Lucro Líquido do Período	0	0	0	113.000	0	113.000	14.000	127.000
5.05.02	Outros Resultados Abrangentes	0	0	0	16.000	145.000	161.000	65.000	226.000
5.05.02.04	Ajustes de Conversão do Período	0	0	0	16.000	148.000	164.000	66.000	230.000
5.05.02.07	Valor justo dos recebíveis	0	0	0	0	-2.000	-2.000	0	-2.000
5.05.02.08	Hedge de fluxo de Caixa	0	0	0	0	1.000	1.000	-1.000	0
5.05.02.09	IR sobre outros resultados abrangentes	0	0	0	0	-2.000	-2.000	0	-2.000
5.07	Saldos Finais	5.650.000	270.000	6.125.000	126.000	1.837.000	14.008.000	3.176.000	17.184.000

DFs Consolidadas / Demonstração das Mutações do Patrimônio Líquido / DMPL - 01/01/2020 à 31/03/2020**(Reais Mil)**

Código da Conta	Descrição da Conta	Capital Social Integralizado	Reservas de Capital, Opções Outorgadas e Ações em Tesouraria	Reservas de Lucro	Lucros ou Prejuízos Acumulados	Outros Resultados Abrangentes	Patrimônio Líquido	Participação dos Não Controladores	Patrimônio Líquido Consolidado
5.01	Saldos Iniciais	6.857.000	447.000	3.529.000	0	107.000	10.940.000	2.608.000	13.548.000
5.03	Saldos Iniciais Ajustados	6.857.000	447.000	3.529.000	0	107.000	10.940.000	2.608.000	13.548.000
5.04	Transações de Capital com os Sócios	2.000	9.000	0	-1.000	0	10.000	-59.000	-49.000
5.04.01	Aumentos de Capital	2.000	0	0	0	0	2.000	0	2.000
5.04.03	Opções Outorgadas Reconhecidas	0	7.000	0	0	0	7.000	0	7.000
5.04.06	Dividendos	0	0	0	0	0	0	-59.000	-59.000
5.04.08	Opções de Ações Outorgadas Reconhecidas - subsidiárias	0	2.000	0	0	0	2.000	0	2.000
5.04.16	Outros	0	0	0	-1.000	0	-1.000	0	-1.000
5.05	Resultado Abrangente Total	0	0	0	-152.000	384.000	232.000	148.000	380.000
5.05.01	Lucro Líquido do Período	0	0	0	-140.000	0	-140.000	21.000	-119.000
5.05.02	Outros Resultados Abrangentes	0	0	0	-12.000	384.000	372.000	127.000	499.000
5.05.02.04	Ajustes de Conversão do Período	0	0	0	-12.000	391.000	379.000	128.000	507.000
5.05.02.06	Outros Resultados Abrangentes	0	0	0	0	-2.000	-2.000	0	-2.000
5.05.02.08	Hedge de fluxo de Caixa	0	0	0	0	-4.000	-4.000	-1.000	-5.000
5.05.02.09	IR sobre outros resultados abrangentes	0	0	0	0	-1.000	-1.000	0	-1.000
5.06	Mutações Internas do Patrimônio Líquido	0	0	59.000	0	0	59.000	1.000	60.000
5.06.05	Transações com não controladores	0	0	59.000	0	0	59.000	1.000	60.000
5.07	Saldos Finais	6.859.000	456.000	3.588.000	-153.000	491.000	11.241.000	2.698.000	13.939.000

Demonstração de Valor Adicionado**(Reais Mil)**

Código da Conta	Descrição da Conta	Acumulado do Atual Exercício 01/01/2021 à 31/03/2021	Acumulado do Exercício Anterior 01/01/2020 à 31/03/2020
7.01	Receitas	13.733.000	13.100.000
7.01.01	Vendas de Mercadorias, Produtos e Serviços	13.722.000	13.095.000
7.01.02	Outras Receitas	21.000	10.000
7.01.04	Provisão/Reversão de Créds. Liquidação Duvidosa	-10.000	-5.000
7.02	Insumos Adquiridos de Terceiros	-10.217.000	-10.121.000
7.02.01	Custos Prods., Merchs. e Servs. Vendidos	-8.814.000	-8.780.000
7.02.02	Materiais, Energia, Servs. de Terceiros e Outros	-1.403.000	-1.341.000
7.03	Valor Adicionado Bruto	3.516.000	2.979.000
7.04	Retenções	-548.000	-487.000
7.04.01	Depreciação, Amortização e Exaustão	-548.000	-487.000
7.05	Valor Adicionado Líquido Produzido	2.968.000	2.492.000
7.06	Vlr Adicionado Recebido em Transferência	68.000	177.000
7.06.01	Resultado de Equivalência Patrimonial	-14.000	-66.000
7.06.02	Receitas Financeiras	82.000	137.000
7.06.03	Outros	0	106.000
7.07	Valor Adicionado Total a Distribuir	3.036.000	2.669.000
7.08	Distribuição do Valor Adicionado	3.036.000	2.669.000
7.08.01	Pessoal	1.219.000	1.386.000
7.08.01.01	Remuneração Direta	956.000	942.000
7.08.01.02	Benefícios	175.000	203.000
7.08.01.03	F.G.T.S.	50.000	50.000
7.08.01.04	Outros	38.000	191.000
7.08.01.04.01	Participações	38.000	191.000
7.08.02	Impostos, Taxas e Contribuições	1.308.000	981.000
7.08.02.01	Federais	353.000	101.000
7.08.02.02	Estaduais	868.000	772.000
7.08.02.03	Municipais	87.000	108.000
7.08.03	Remuneração de Capitais de Terceiros	382.000	421.000
7.08.03.01	Juros	378.000	415.000
7.08.03.02	Aluguéis	4.000	6.000
7.08.04	Remuneração de Capitais Próprios	127.000	-119.000
7.08.04.01	Juros sobre o Capital Próprio	69.000	0
7.08.04.03	Lucros Retidos / Prejuízo do Período	44.000	-140.000
7.08.04.04	Part. Não Controladores nos Lucros Retidos	14.000	21.000

Relatório da Administração/Comentário do Desempenho



RELEASE DE RESULTADO

1T21

5 de maio de 2021

CBD
LISTED
NYSE

PCAR
B3 LISTED NM

IBOVESPA B3

IBRX100 B3

ISE B3

IGC-NM B3

SMLL B3

ICO2 B3

ICON B3

IVBX B3

Relatório da Administração/Comentário do Desempenho



DIVULGAÇÃO DE RESULTADOS

1T21

São Paulo, 05 de maio de 2021

O GPA [B3: PCAR3; NYSE: CBD], anuncia os resultados do 1º trimestre de 2021 (1T21). As comparações a seguir são relativas ao mesmo período de 2020, exceto onde indicado. Os resultados incluem os efeitos do IFRS 16/CPC 06 (R2), exceto onde indicado de outra forma.



**Teleconferência sobre
os Resultados do 1T21**

Quinta-feira
6 de maio de 2021

10h00 (horário de Brasília)

09h00 (NY)



Português (idioma original)

videoconferência: www.gpari.com.br

telefone: +55 (11) 4210-1803 ou +55 (11) 3181-8565



Inglês (tradução simultânea)

videoconferência: www.gpari.com.br/en/

telefone: +1 (412) 717-9627 ou +1 (844) 204-8942

Replay: www.gpari.com.br

+55 11 3193-1012

Código para áudio em português: 1932275#

Código para áudio em inglês: 1779586#



Brasil



Colômbia



Uruguai



Argentina

DESTAQUES GPA



Vendas totais crescem 4,8%, alavancadas pelo online e lojas físicas remodeladas/convertidas, preparando para expansão futura



Expressiva evolução de 36% do EBITDA Ajustado, atingindo R\$ 935 milhões



Sólida expansão do e-commerce (+142%) em todos os países de atuação. Penetração online mais que dobra no período, saindo de 3,7% para 8,2% no consolidado



Melhoria do lucro líquido dos acionistas controladores em R\$ 359 milhões, alcançando R\$ 113 milhões no trimestre



Redução do impacto ambiental: 75% do consumo energético no GPA Brasil é energia renovável limpa, com aumento de 37% de lojas migradas para mercado livre de energia no trimestre

Gestão de resíduos: redução de 24% de resíduos para aterros no GPA Brasil. No Grupo Éxito foram 130 toneladas de resíduos reciclados, aumento de 96% vs 1T20

Promoção da diversidade e inclusão: 37% de mulheres e 36% de negros em cargos de liderança no Brasil. No Grupo Éxito 31% de mulheres em posições de liderança.

Aviso / Disclaimer: As declarações contidas neste comunicado relativas à perspectiva dos negócios da Companhia, projeções de resultados operacionais / financeiros, potencial de crescimento da Empresa e relativas às estimativas de mercado e macroeconômicas constituem-se em meras previsões e foram baseadas nas crenças, intenções e expectativas da Administração em relação ao futuro da Companhia. Estas expectativas são altamente dependentes de mudanças do mercado, do desempenho econômico geral do Brasil, da indústria e dos mercados internacionais e, portanto, estão sujeitas a mudanças.

Relatório da Administração/Comentário do Desempenho



GPA segue apresentando melhora da rentabilidade

DESTAQUES FINANCEIROS R\$ milhões, exceto quando indicado	Consolidado ⁽¹⁾			GPA Brasil			Grupo Éxito ⁽²⁾		
	1T21	1T20	Δ	1T21	1T20	Δ	1T21	1T20	Δ
Receita Bruta	13.722	13.095	4,8%	7.135	7.342	-2,8%	6.571	5.742	14,4%
Receita Líquida	12.452	11.876	4,9%	6.574	6.769	-2,9%	5.866	5.095	15,1%
Lucro Bruto	3.245	2.942	10,3%	1.696	1.699	-0,2%	1.539	1.242	23,9%
Margem Bruta	26,1%	24,8%	1,3p.p.	25,8%	25,1%	0,7p.p.	26,2%	24,4%	1,8p.p.
Desp. com Vendas, Gerais e Adm.	(2.355)	(2.242)	5,1%	(1.203)	(1.274)	-5,6%	(1.105)	(945)	16,9%
Outras Despesas e Receitas Operacionais	(60)	(214)	-71,9%	(44)	(102)	-57,4%	(16)	(111)	-85,3%
EBITDA Ajustado ⁽³⁾⁽⁴⁾	935	688	36,0%	538	485	10,9%	484	289	67,4%
Margem EBITDA Ajustada ⁽³⁾⁽⁴⁾	7,5%	5,8%	1,7p.p.	8,2%	7,2%	1,0p.p.	8,2%	5,7%	2,5p.p.
Lucro Líquido Controladores ⁽⁵⁾	113	(246)	n.d.	81	(99)	n.d.	110	(63)	n.d.
Margem Líquida - Controladores ⁽⁵⁾	0,9%	-2,1%	3,0p.p.	1,2%	-1,5%	2,7p.p.	1,9%	-1,2%	3,1p.p.

(1) Consolidado considera os resultados das operações do GPA Brasil, as operações do Grupo Éxito (Colômbia, Uruguai e Argentina), outros negócios (Stix Fidelidade, Cheftime e James Delivery) e o resultado da Cdiscount (na linha de equivalência patrimonial)

(2) Vendas denominadas em R\$, que incluem variação cambial positiva de 22% com apreciação do peso colombiano frente ao real (de 0,001257 para 0,001540).

(3) Lucro operacional antes de juros, impostos, depreciação e amortização

(4) Ajustado pelas Outras Despesas e Receitas Operacionais

(5) Operações em continuidade

Destques Operacionais & Financeiros

- Vendas totais consolidadas de R\$13,7 bilhões**, crescimento de 4,8%, com destaque para:
 - Sólida expansão da venda online em todos os países de atuação: **+137% no GPA Brasil e +145% no Grupo Éxito**, com manutenção da liderança do *e-commerce* alimentar;
 - Crescimento dos **formatos de proximidade e dos supermercados remodelados** no GPA Brasil;
 - Evolução dos **formatos inovadores Éxito Wow e Carulla FreshMarket** no Grupo Éxito; e
 - Fechamento de 41 lojas no GPA Brasil ao longo de 2020, com impacto negativo no trimestre de 2,10 p.p.;
- Cenário de vendas permanece em crescimento no trimestre**, mesmo impactado por desafios relacionados principalmente ao contexto macroeconômico e pandemia, com severas medidas restritivas envolvendo fechamento de lojas aos finais de semana, horário de abertura reduzidos e proibição da venda de algumas categorias (bebidas alcoólicas, eletro, bazar, têxtil, dentre outras).
- Expressivo crescimento de 36,0% do EBITDA Ajustado**, alcançando **R\$ 935 milhões**, orientado pelas eficiências comerciais e controle das despesas VG&A no GPA Brasil, e contribuição da divisão de desenvolvimento imobiliário Viva Malls no Grupo Éxito.
- Forte redução das Outras Receitas e Despesas**, de R\$ 214 milhões no 1T20 para R\$ 60 milhões no 1T21, refletindo menores gastos não operacionais.
- Os efeitos acima resultaram no **incremento de R\$ 359 milhões no lucro líquido** dos acionistas controladores das operações em continuidade, chegando a R\$ 113 milhões.

Prioridades estratégicas 2021 para GPA Brasil e Grupo Éxito

- Escalar a Plataforma Digital** em todos os países de atuação: aumento da oferta de produtos 1P e 3P, ampliação das modalidades de entrega (novos CDs e parcerias com *last milers*) e atuação como *seller* no *marketplace* de terceiros;
- Expansão Orgânica** dos formatos Pão de Açúcar e Minuto Pão de Açúcar no Brasil;
- Rollout e Maturação dos novos conceitos de supermercados**: Compre Bem, Mercado Extra e Pão de Açúcar G7 no Brasil e FreshMarket na Colômbia e no Uruguai;
- Reposicionamento do modelo de hipermercado** através do *rollout* do novo conceito do Extra Hiper no Brasil e da conversão para Éxito Wow na Colômbia;
- Redução do nível de alavancagem** do GPA Consolidado.

Relatório da Administração/Comentário do Desempenho



Mensagem do CEO

“Os resultados que apresentamos nesse primeiro trimestre refletem um crescimento rentável, atestando a força do GPA como um dos maiores grupos de varejo alimentar da América do Sul. Nossos esforços para redução do VG&A nos últimos três anos, aliados à transformação do portfólio e à evolução das iniciativas digitais em todos os países em que estamos presentes, levaram a um sólido aumento do EBITDA e do lucro, mesmo em um trimestre marcado ainda por restrições significativas em função da pandemia.

Nosso ecossistema digital segue sua trajetória de sólida expansão. A penetração online mais que dobrou e já representa 6% das vendas de alimentos do GPA Brasil e 11% das vendas totais do Grupo Éxito, o que demonstra o enorme potencial que temos pela frente. Seguimos expandindo por meio da nossa plataforma própria e evoluindo em nossas parcerias.

Nas lojas físicas, seguimos com o planejamento, reposicionando os hipermercados com política de preços mais barato e retomando o plano de expansão para a bandeira Pão de Açúcar e supermercados de proximidade. Serão mais de 150 novas lojas, entre Pão e Minuto, abertas nos próximos três anos em todo o Brasil. No Grupo Éxito, destaco a continuidade das conversões para os formatos inovadores Éxito Wow e Carulla FreshMarket.

Seguimos confiantes e focados em expandir as iniciativas de omnicanalidade - prioridade estratégica do grupo –, evoluir com as conversões e retomar a expansão orgânica das lojas físicas, visando proporcionar a melhor experiência de compra aos clientes que frequentam nossas lojas, utilizam nossos apps e compram em nossos sites. Isso é o que garantirá nossa competitividade e rentabilidade para os próximos períodos.”

Jorge Faiçal

Diretor Presidente do GPA

DESEMPENHO OPERACIONAL

DESEMPENHO DE VENDAS

RECEITA BRUTA (R\$ milhões)	1T21/1T20					
	Vendas totais	% Total lojas	% Total lojas Câmbio constante	Mesmas lojas ⁽²⁾	Impacto Covid	Mesmas lojas ⁽²⁾ ex Impacto Covid
GPA Consolidado	13.722	4,8%	-2,7%	-0,7%	-5,5%	4,8%
GPA	7.151	-2,8%	-2,8%	1,1%	-3,9%	5,0%
GPA Brasil	7.135	-2,8%	-2,8%	1,1%	-3,9%	5,0%
Outros ⁽¹⁾	16	32,8%	32,8%	n.d.	n.d.	n.d.
Grupo Éxito	6.571	14,4%	-2,6%	-2,7%	-7,2%	4,5%
Colômbia	5.019	18,0%	-3,6%	-3,9%	-6,0%	2,1%
Uruguai	1.148	8,9%	-3,6%	-4,3%	-9,6%	5,2%
Argentina	405	-7,4%	17,5%	20,7%	-14,8%	35,6%

(1) Outros negócios inclui as operações de Stix Fidelidade, Cheftime e James Delivery

(2) Desempenho de venda bruta no conceito 'mesmas lojas':

- Não considera a receita de postos de gasolina e drogarias;

- Considera o crescimento em câmbio constante para as operações internacionais;

- Excluindo efeito calendário. Para refletir o efeito calendário, no 1T21 foi adicionado 0,7 p.p. no GPA Brasil e 0,3 p.p. no Grupo Éxito (0,1 p.p. na Colômbia, 0,8 p.p. no Uruguai e 1,1 p.p. na Argentina)

Relatório da Administração/Comentário do Desempenho



GPA Brasil

Estratégia Digital

Liderança do e-commerce alimentar, com amplas avenidas de crescimento a explorar

O desenvolvimento de nossa plataforma digital está a todo vapor. Continuamos no ritmo de três dígitos de crescimento, com sucessivas progressões na nossa oferta de produtos 1P e 3P. Estamos cada vez mais perto do consumidor, ampliando nosso raio de entrega, melhorando nosso nível de serviço com **índices superiores a 95%** e diminuindo o tempo de espera, com a rápida evolução das nossas parcerias com *last milers*. Nosso programa de fidelidade e a coalizão Stix também estão no centro da nossa estratégia ao aumentar o valor gerado pela nossa plataforma ao cliente. Outras grandes entregas estão no forno: nosso serviço de *fulfillment* para os *sellers* do *marketplace* já está em fase de testes, nossa carteira digital em desenvolvimento, seguimos avançando na construção de nossa plataforma de conhecimento do cliente para aumentar seu *lifetime value* e evoluímos na monetização de *insights* com terceiros.

Nossos esforços estão em tornar os clientes cada vez mais multicanais e digitais: o número de clientes que compraram nas nossas plataformas digitais cresceu **60%** vs 1T20, com um aumento de 40% nos clientes omnicanais. Ademais, o omnicanal continua se consolidando como um vetor de crescimento de *share of wallet*, já que **o cliente desta categoria gasta 2,9x mais que um cliente de loja física**.

Crescimento de +60% de clientes no e-commerce

Gasto médio cliente omni: 2,9x cliente loja física

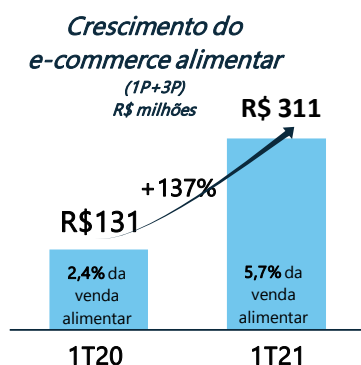

O GPA consolidou no 1T21 sua posição como o maior player de *e-commerce* alimentar (1P – base Ebit Nielsen), encerrando o trimestre com 71% de *share* no autosserviço. O *e-commerce* alimentar (1P+3P) **registrou crescimento de 137% YoY** e já representa 5,7% da venda total de alimentos no grupo e chegou a representar 15% no Pão de Açúcar. O GMV das operações online totalizou R\$ 1,3 bilhão nos últimos doze meses.

Além do acelerado crescimento de venda, também **melhoramos nossa rentabilidade** – que já era positiva - em **+1,9pp** adicionais no período, fruto de uma melhor assertividade comercial e diluição de custos de operação, com contínua melhoria dos nossos indicadores de nível de serviço.

Seguimos no constante aperfeiçoamento da nossa malha logística e ampliando nossos modelos de entrega. As categorias de entrega *next hour* e *same day* já representam, juntas, **68%** do total de vendas *online*.

Modalidades de Entrega

Express e Clique e Retire (*same day*): Ao final do trimestre, 290 lojas já contavam com os serviços Express e Clique & Retire, um aumento de +164 lojas em comparação ao 1T20. Atualmente, nosso modelo de *ship from store* representa aproximadamente **50%** do total de venda *online*.

Entrega Tradicional (*next day*): A Companhia continua se beneficiando da expansão dos CDs realizada ao longo de 2020 e a entrega tradicional representa **32%** do total de venda *online*.

Last Mile (*next hour*): Modalidade de entrega rápida já representa **18%** do total de vendas *online*, um aumento de +9pp em relação ao 1T20. O surpreendente avanço é impulsionado pelo contínuo crescimento das operações de James Delivery e também fruto das novas parcerias iniciadas no final do trimestre.

Relatório da Administração/Comentário do Desempenho



- **James Delivery:** O James *Delivery*, nossa atividade integrada *last mile* e agora aberta ao mercado, seguiu sua tendência de forte expansão, com 323 lojas em operação (vs 134 lojas no 1T20), registrando aumento de 292% de GMV e 142% no número de pedidos.
- **Plataforma Aberta:** Com o propósito de estar onde o cliente estiver, **firmamos parcerias com Rappi e Cornershop** e nossa capacidade operacional nos permitiu escalar rapidamente as operações: já contamos com 138 lojas ativas na Rappi e 310 lojas no Cornershop. O GMV gerado foi incremental ao James, que não diminuiu seu ritmo de crescimento após a implantação dos novos parceiros. Para o segundo trimestre, está confirmado o início das operações também nas plataformas **iFood, Mercado Livre, B2W/Americanas Mercado**.

Marketplace

Com relação ao Marketplace GPA (3P), continuamos seguindo nossa estratégia comercial de buscar parceiros para multiplicar nosso sortimento e alavancar os principais ativos já existentes com foco nas verticais complementares ao nosso *core business* alimentar, como Vinhos, Destilados, Cervejas Artesanais, Home Care, *Baby Care*, Beleza e *Pet Care*.

No 1T21, **triplicamos** o número de *sellers* em relação ao 4T20, com 4x mais ofertas disponíveis na plataforma. O GMV cresce de forma contínua semana após semana e já quadruplicamos a venda de janeiro até o início de abril. Nosso processo de *onboarding* está acelerado com diversos projetos de integração tecnológica em andamento para potencializar ainda mais a quantidade de SKUs disponíveis. Neste trimestre, firmamos parcerias importantes com marcas reconhecidas como Chopp Fast (Heineken), Grand Cru, Café Store, Melitta, Hershey's, Ri Happy, Cobasi, Madesa e Probel, que se juntam a um portfólio de parceiros que inclui The Bar, Red Bull, Lego, Mobly, Etna e Spicy. O primeiro trimestre completo com operação de MarketPlace foi importante para estabilização de todos os **indicadores de nível de serviço em patamares satisfatórios**.

Programa de Fidelidade e Avanços dos Apps

Seguimos consolidando nossa já robusta base de clientes por meio dos programas de Fidelidade (Cliente Mais e Clube Extra) e da coalizão Stix: aproximadamente 70% da venda total é identificada, sendo 90% no Pão de Açúcar e 60% no Extra. Além disso, nossos clientes mais fiéis - que se beneficiam dos descontos personalizados do "Meu Desconto" e atingem pelo menos uma meta estipulada pelo "Meus Prêmios" - **gastam 10,2x mais** do que os clientes que não usufruem de ambas as funções.

Neste sentido, para estimular ainda mais a penetração de clientes fiéis ao programa, lançamos no início de abril uma reformulação do "Meus Prêmios" com avanços importantes na simplificação das funcionalidades do programa no app. Com isso, nossos clientes acumularam 2 milhões de pontos Stix neste primeiro trimestre, com 334 mil resgates.

Nossa missão em oferecer o melhor canal de compras para os nossos clientes é contínua. Neste 1T21, tivemos avanços importantes em nossos produtos digitais tais como: automatização dos fluxos de autoatendimento, com *FAQ* integrada no *chatbot* do app; simplificação no fluxo de *reset* de senha; implementação de ofertas geolocalizadas; aumento do portfólio de meios de pagamento e, atentos à situação socioeconômica do país, parcelamento de compra de alimentos no cartão de crédito. Também nos orgulhamos em dizer que já temos um app quase inteiramente tagueado para deficientes visuais, reforçando ainda mais nosso compromisso com a inclusão e a diversidade.

O GPA segue intensificando sua parceria com os ecossistemas de inovação e já conta com mais de 100 startups ativas no portfólio do GPA *Labs*. Mais de 40 *squads* multidisciplinares trabalham para entregar diversas melhorias nos próximos meses, com iniciativas totalmente alinhadas e integradas no desenvolvimento contínuo de nossa plataforma digital. Hoje já somos **mais de 450 profissionais totalmente dedicados** ao desenvolvimento digital do GPA.

Relatório da Administração/Comentário do Desempenho



Desempenho de Vendas

Destaque para o crescimento do canal *online* e dos formatos supermercados e proximidade

RECEITA BRUTA (R\$ milhões)	1T21/1T20				
	Vendas totais	% Total lojas	Mesmas lojas ⁽³⁾	Impacto Covid	Mesmas lojas ⁽³⁾ ex- Impacto Covid
GPA Brasil⁽¹⁾	7.135	-2,8%	0,3%	-2,9%	3,2%
Extra Hiper	2.820	-7,2%	-3,9%	-3,3%	-0,5%
Pão de Açúcar	1.898	-3,5%	-1,0%	-5,4%	4,4%
Mercado Extra / Compre Bem	1.310	2,3%	5,0%	-2,5%	7,5%
Proximidade	525	34,1%	37,9%	-4,1%	42,0%
Postos e Drogarias	495	-16,4%	-9,7%	7,5%	-17,2%
Outros negócios ⁽²⁾	88	25,8%	n.d.	n.d.	n.d.
GPA Brasil ex postos e drogarias⁽¹⁾	6.640	-1,6%	1,1%	-3,9%	5,0%

(1) GPA Brasil não inclui o resultado de Stix fidelidade, Cheftime e James Delivery.

(2) Receitas provenientes do aluguel de galerias comerciais.

(3) Para refletir o efeito calendário, foi adicionado 0,8 p.p. no 1T21 no GPA Brasil e 0,7 p.p. no GPA Brasil ex postos e drogarias

**Crescimento
'mesmas lojas'
ex postos e
drogarias de +7,6%
vs. 1T19**

As vendas totais do GPA Brasil atingiram **R\$ 7,1 bilhões no trimestre** e foram positivamente impactadas pelos seguintes fatores principais: (i) evolução da Plataforma Digital GPA, com crescimento das **vendas online de +137% YoY** e expansão da penetração para 5,7% na categoria alimentar, além da continuidade da omnicanalidade como vetor de aumento de *share of wallet*; (ii) evolução dos **formatos de supermercado** convertidos; (iii) expressivo crescimento dos **formatos de Proximidade**, com destaque para o desempenho do Minuto Pão de Açúcar e do sucesso do Programa Aliados, que segue ampliando o número de parceiros. Vale ressaltar o crescimento 'mesmas lojas' excluindo postos e drogarias de **+7,6% no GPA Brasil vs 1T19**, quando não existia pandemia.

No trimestre as vendas foram impactadas por desafios relacionados principalmente ao contexto macroeconômico e à Covid-19, como: (i) forte base de comparação em mar/20 decorrente do movimento de estocagem do consumidor com o início da pandemia; (ii) fim do pagamento do auxílio emergencial no trimestre; (iii) severas medidas restritivas das prefeituras com fechamento de lojas no final de semana, redução dos horários de abertura e proibição da venda das categorias não essenciais (eletro, bazar, têxtil e bebidas alcoólicas, dentre outras); (iv) cancelamento do carnaval e das dinâmicas comerciais relacionadas; (v) fechamento de 41 lojas ao longo de 2020 como parte do processo de otimização do portfólio, com impacto negativo de 2,10 p.p no desempenho do trimestre, e (v) efeito calendário desfavorável, uma vez que o 1T20 teve um dia a mais (29 de fevereiro, que caiu em um sábado, inclusive) em comparação ao 1T21.

Relatório da Administração/Comentário do Desempenho



Hipermercados

Extra Hiper

O segmento de hipermercados passou por uma transformação relevante nos últimos anos, com ajustes no portfólio de lojas através de conversões e fechamentos, chegando ao final de 2020 com uma participação de 24% da receita do GPA Consolidado. No segundo semestre de 2020, o GPA definiu um modelo que visa fortalecer sua proposta de valor através de (i) preços competitivos em categorias de grande consumo, operando com preço mais baixo de forma constante e menos promoções; e (ii) explorando os diferenciais do formato através do aprimoramento da qualidade e do atendimento nas áreas de perecíveis e especialização do sortimento de não alimentos.



Ao final do 1T21, 45 das 103 lojas da bandeira já estavam operando sob o novo conceito, sendo 22 lojas reposicionadas no trimestre. Destaca-se que as lojas reposicionadas até então apresentam um desempenho de vendas superior às demais lojas. O planejamento prevê que todas as lojas do formato sejam **reposicionadas até o final do 3T21**. Além disso, também estamos verificamos um aumento das vendas do e-commerce na bandeira, que atingiu picos de penetração de 5,5% na bandeira.

As restrições ao funcionamento de lojas impactaram negativamente a performance da bandeira, onde a maior parte do parque teve algum tipo de restrição, em especial 32 lojas com restrições mais severas, especialmente nos setores considerados não essenciais incluindo eletroeletrônicos. Excluindo o impacto da pandemia, a bandeira apresentou desempenho quase estável, de -0,5% 'mesmas lojas'.

Supermercados Premium

Pão de Açúcar

A bandeira Pão de Açúcar, marca de supermercados *premium* do GPA, vem evoluindo nos últimos três anos, acompanhando as mudanças de perfil e consumo dos clientes. O último conceito de loja, ou sétima geração (G7), traz uma loja com amplo sortimento de produtos básicos até os mais sofisticados; itens de saudabilidade e soluções de consumo diferenciada em *ready to eat* e *ready to go*; atendimento especializado em setores como açougue, padaria, *rotisserie* e adegas; um ambiente mais social com espaços de convivência, interação e refeições rápidas; além de uma experiência de compra sem atrito graças à tecnologia digital.

Das 182 lojas da bandeira, distribuídas em 13 estados do país, 46 já foram renovadas para o conceito G7. Ainda em 2021, será feito o *rollout* dos principais conceitos de sucesso do modelo para as demais lojas da bandeira, fortalecendo o **protagonismo de produtos frescos**. Além disso, o plano de aberturas de lojas deverá ser retomado no 2º semestre de 2021, com **50 novas lojas previstas para os próximos 3 anos**, sendo em torno de 5 delas já no 4T21. Seguimos também com a expansão de novos projetos de gestão e automação operacional incluindo os modelos de *self-checkouts*, atingindo 48 lojas no final do 1T21, com a previsão de chegar a um total de 57 lojas ao final do 2Q21.

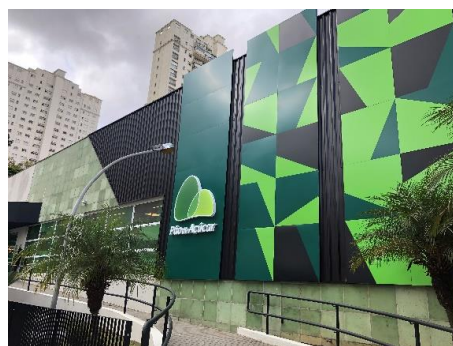

No trimestre vale destacar a contribuição relevante do e-commerce e das lojas G7, que seguiram com desempenho acima das demais lojas. As vendas *online* da bandeira cresceram 128% - chegando a alcançar **picos de penetração de venda de 15%** ao longo do trimestre. As recentes parcerias firmadas devem contribuir para acelerar as vendas do Pão de Açúcar.

As vendas da bandeira foram impactadas pelos efeitos relacionados à pandemia, particularmente com mudanças de hábitos de consumidores cada vez mais digitalizados e também com migração dos clientes para fora das grandes cidades (interior e baixada). Excluindo os efeitos relacionados à Covid-19, as vendas da bandeira alcançaram 4,4%, com destaque

Relatório da Administração/Comentário do Desempenho



para o crescimento das lojas localizadas nas regiões litorâneas, que apresentaram expressiva evolução de 14% nas vendas.

Supermercados Mainstream

Os supermercados Compre Bem e Mercado Extra apresentaram forte desempenho no trimestre como resultado do sucesso da proposta de valor dos formatos junto a seu público-alvo. As vendas mesmas lojas subiram 7,5%, ex-impacto Covid.

Mercado Extra

O trimestre marcou a **conclusão do processo de conversão das lojas Extra Super** em Mercado Extra, iniciado há cerca de três anos, com as 6 últimas lojas convertidas (sendo 2 em abril), totalizando 147 lojas da bandeira em 6 estados. As mudanças incluem novidades em layout, *mix* de produtos e no padrão visual que tem agradado públicos como o das classes C e D. Qualidade nos serviços e o melhor atendimento ao cliente também são requisitos do conceito do Mercado Extra, que conta ainda com preços competitivos e com a variedade de Marcas Exclusivas do GPA, como Qualitá, Taeq e Nous, representando 25% das vendas da bandeira.

O Mercado Extra segue acelerando a integração de suas unidades à operação de e-commerce alimentar do Extra. A modalidade *Express*, que garante entregas em até 4 horas após a confirmação do pedido, saltou de 10 lojas no 1T20 para **57 lojas do Mercado Extra no 1T21**. Além disso, as vendas de *last miler* também aceleraram de maneira significativa.

Compre Bem

O Compre Bem é uma operação de supermercados local, iniciada em 2018, como resultado de conversões de lojas Extra Super. O formato apresenta diferenciais importantes na categoria de perecíveis, principalmente hortifrúti e serviços de padaria e açougue, com sortimento e serviços adequados às necessidades dos consumidores nos bairros onde as lojas estão localizadas. A rede possui 28 lojas localizadas principalmente no interior de São Paulo.

No trimestre a bandeira seguiu com desempenho expressivo de dois dígitos, como resultado do sucesso da proposta de valor do formato, apesar da forte base comparativa (13 lojas operando há 2 anos e 15 lojas operando há 1 ano sob o novo formato). Para 2021 a bandeira tem como estratégias principais: i) **a integração comercial e sistemas de TI**, assim como ii) **a consolidação do modelo em todas as praças em que está instalada**, em um processo contínuo de eficiência operacional.

Proximidade

Os formatos de Proximidade do GPA mantiveram crescimento expressivo de vendas de 37,9% no trimestre, apesar da pressão sobre as lojas próximas aos escritórios e maior nível de restrição à circulação. Excluindo o impacto da pandemia, a bandeira apresentou desempenho de 42,0% 'mesmas lojas'. Com isso, atingiu a marca de **11 trimestres consecutivos de evolução de duplo dígito**.

Minuto Pão de Açúcar e Mini Extra

Minuto Pão de Açúcar é o formato de Proximidade *premium* do GPA e oferece sortimento diferenciado em um ambiente que reúne praticidade, comodidade e qualidade, com atendimento e serviços personalizados.

O GPA pretende retomar a expansão do Minuto no segundo semestre de 2021, inaugurando 100 novas unidades da bandeira nos próximos 3 anos, sendo aproximadamente **20 lojas previstas para 2021**. Vale destacar que os formatos de Proximidade contam com uma Central de Distribuição exclusiva, localizada em São Paulo, que garante a agilidade necessária para a reposição de produtos para esses formatos.

Relatório da Administração/Comentário do Desempenho



Programa Aliados Mini Mercado

O Programa Aliados Mini Mercado é o modelo de negócios B2B do GPA para o abastecimento de lojas de bairro, como mercados e demais canais de comércio, que desejam potencializar sua atuação por meio da parceria com o GPA. Focado em São Paulo, e atendido pela Central de Distribuição dos formatos de Proximidade, otimizando seus custos e rotas logísticas, o modelo apresentou no 1T21 expressivo aumento nas vendas de 2,7x em relação ao mesmo período do ano anterior e alcançou cerca de 1.200 parceiros (+37,5% em relação ao 1T20).



Marcas Exclusivas

Atualmente, nosso portfólio de marcas exclusivas é composto pelas marcas Qualitá (itens do dia a dia, com foco em alimentação e limpeza), Taeq (alimentação saudável), Casino (produtos importados e diferenciados), Cheftime (soluções prontas para consumir, levar ou preparar, além de kits gastronômicos), Club des Sommeliers (vinhos de várias nacionalidades), Fábrica 1959 (cervejas artesanais), Finlandek (artigos para casa), e mais recentemente Nous (produtos de cuidados pessoais e beleza).

Com um potencial enorme ainda a ser explorado no Brasil, as marcas exclusivas representam um dos principais aspectos estratégicos de fidelização de clientes e aumento do tráfego de consumidores em nossas lojas. Já contamos com um sortimento alimentar de **cerca de 5.200 SKUs**.

No 1T21, a **participação das marcas exclusivas alcançou 20,9%**, com dados muito positivos em penetração de clientes, onde cerca de 80% adquirem pelo menos um produto da marca exclusiva.

Grupo Éxito

Estratégia Digital

Crescimento do e-commerce

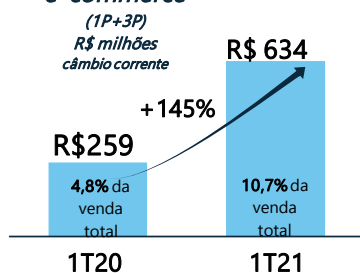

A estratégia digital do Grupo Éxito segue apresentando sólidos resultados positivos para as vendas, com crescimento das vendas nos canais online, além de estabelecimento de parcerias com *last milers* e fortalecimento de posicionamento com os programas de fidelidade.

Descrevemos abaixo os principais detalhes das estratégias de omnicanalidade e transformação digital adotadas pelo Grupo Éxito em cada país em que está presente. **As variações abaixo consideram moeda local, exceto onde indicado.**

Colômbia

As vendas *omnichannel* no 1T21 cresceram 118% e a participação nas vendas atingiu 13,0% (vs. 5,7% no 1T20). Totalizando 2 milhões, os pedidos cresceram 60% em relação aos níveis registrados no 1T20. O desempenho *omnichannel* refletiu uma plataforma forte e lucrativa que já cobre os três segmentos do Grupo Éxito na Colômbia e atende plenamente às preferências do cliente.

Éxito.com e carulla.com registraram expansão de 2,1x nas vendas do 1T21, aumentando em 45,8% o número de visitas.

O *marketplace* representou 14% sobre o total de vendas *omnichannel*, principalmente representadas por categorias não alimentares, como eletrônicos, produtos para o lar e vestuário. Durante o 1T21, a unidade de negócios cresceu 1,5x em GMV, com cerca de 18 mil unidades vendidas (1,8x vs. 1T20). A Companhia continua fortalecendo as funcionalidades de

Relatório da Administração/Comentário do Desempenho



sua plataforma ao mesmo tempo em que inclui seu ecossistema e capacidades para desenvolver e fortalecer esta unidade de negócio.

O serviço de *last mile* e entregas a domicílio atingiram 2 milhões de pedidos, impulsionado pela capacidade do próprio grupo e pela parceria com a Rappi. No 1T21, os pedidos atendidos por meio da plataforma logística do Grupo Óxito cresceram 2,8x nas categorias de alimentos e não alimentos.

Além disso, a Companhia inovou com propostas omnicanal como serviço *Click / Call & Collect* e entrega *last mile* nas três bandeiras de baixo custo, Super Inter, Surtimax e Surtimayorista.

Os aplicativos Óxito e Carulla complementaram outras iniciativas integradas ao ecossistema comercial da Companhia, como o programa de fidelidade Puntos Colômbia, Tuya Pay e a venda de apólices de seguros. Os aplicativos incluíram desenvolvimentos adicionais, como listas de compras inteligentes e uma linha virtual para clientes na loja. Ambos os aplicativos atingiram mais de 1,3 milhões de downloads ativos no 1T21 (+28,7%), 1,5 milhão de *tickets* e 1,0 milhão de ativações da funcionalidade Meu Desconto. O aplicativo “Misurtii” também contribuiu para digitalizar as vendas de alimentos principalmente na categoria “*moms & pops*”.

O Grupo Óxito continua implementando desenvolvimentos em tecnologias sem contato, atendimento ao cliente, análise de dados, logística e cadeia de suprimentos e gestão de RH de acordo com a estratégia estabelecida para 2021 a 2023. Além disso, a Companhia segue promovendo a coalizão de fidelidade: O Puntos Colombia, programa de fidelidade com mais de 100 parceiros, teve cerca de 1,7 milhão de clientes resgatando mais de 6.600 milhões de pontos no 1T21, dos quais o Óxito representou 76%. A Empresa concentrou seus esforços na continuidade da consolidação de seu *marketplace*, integrado ao ecossistema do Grupo Óxito (Apps, locatários VIVA, viagens, seguros, *mobile* etc).

Outros negócios complementares incluem vendas omnicanais dos shoppings VIVA, fortalecidas pelo Viva Online, *Click & Collect* e serviço próprio de entrega; o negócio financeiro TUYA; a unidade de negócios *mobile*, que continua crescendo alavancada nos canais online e na integração com o ecossistema da empresa; e a unidade de negócio de viagens.

Uruguai

No Uruguai, a operação continuou fortalecendo os canais digitais durante o 1T21, para responder com agilidade às necessidades do consumidor. Dessa forma, as vendas *omnichannel* cresceram 1,3x vs. 1T21 e representaram 3,3% de participação nas vendas totais (+0,9 p.p. vs. 2020).

No *e-commerce*: as vendas trimestrais online aumentaram 1,6x e representaram uma participação de 1,3% nas vendas totais (+0,5 p.p. vs. 1T20). Nas entregas a domicílio, as vendas aumentaram 1,5x no 1T21 e as entregas totalizaram 57 mil (vs. 30,5 mil no 1T20). Com relação à modalidade *Click & Collect*, o serviço está disponível em 41 lojas e totalizou cerca de 5.400 pedidos (vs. quase 4.000 no 1T20). Por sua vez, o aplicativo atingiu 55 mil *downloads* e 5 mil pedidos foram enviados durante o trimestre.

Além disso, o Grupo Óxito selecionou 7 *start-ups* para mentoria e atualmente trabalha em iniciativas com foco em sustentabilidade, *last mile*, logística e inovação.

Argentina

A operação na Argentina continuou fortalecendo suas iniciativas digitais e alcançou uma participação de vendas omnicanal de 1,9% nas vendas totais e o site registrou mais de 935 mil visitas.

Na modalidade *Click & Collect / Click and Carry*, o serviço foi implantado em 15 lojas, totalizando 12,8 mil pedidos no trimestre. Nos serviços de *last mile* & Entregas a domicílio, fechamos parceria com o Rappi e Pedidos Ya. Com isso, o serviço de *last mile* foi implantado em 21 lojas durante o 1T21 (11 hiper e 10 lojas de proximidade). As vendas aumentaram 6,2x em relação ao mesmo período em 2020 e 407 mil unidades foram vendidas por meio de mais de 43 mil pedidos (+5x vs. 1T20).

Relatório da Administração/Comentário do Desempenho



Desempenho de Vendas

RECEITA BRUTA (R\$ milhões)	1T21/1T20					
	Vendas Totais	% Total lojas	% Total lojas Câmbio constante	Mesmas lojas ⁽²⁾	Impacto Covid	Mesmas lojas ⁽²⁾ ex Impacto Covid
Grupo Êxito	6.571	14,4%	-2,6%	-2,7%	-7,2%	4,5%
Colômbia	5.019	18,0%	-3,6%	-3,9%	-6,0%	2,1%
Êxito	3.440	19,8%	-2,2%	-2,7%	-4,9%	2,3%
Carulla	687	15,3%	-5,8%	-4,8%	-8,7%	3,9%
Segmento <i>Low Cost</i> e Outros ⁽¹⁾	892	13,5%	-7,3%	-8,6%	-21,9%	13,3%
Uruguai	1.148	8,9%	-3,6%	-4,3%	-9,6%	5,2%
Argentina	405	-7,4%	17,5%	20,7%	-14,8%	35,6%
Grupo Êxito ex postos	6.507	14,4%	-2,6%	-2,7%	-7,2%	4,5%

(1) Inclui os formatos Surtimax, Super Inter, Surtimayorista, VIVA, Aliados e Outros Negócios.

(2) Desempenho no conceito 'mesmas lojas':

- Considera o crescimento em câmbio constante;

- Para refletir o efeito calendário, no 1T21 foi adicionado 0,3 p.p. no Grupo Êxito (0,1 p.p. na Colômbia, 0,8 p.p. no Uruguai e 1,1 p.p. na Argentina).

As vendas totais do Grupo Êxito totalizaram R\$6,6 bilhões no trimestre, crescimento de 14,4%. Esse crescimento contempla um impacto cambial positivo, refletindo a apreciação do peso colombiano em relação ao real. Em câmbio constante, as vendas totais do Grupo Êxito apresentaram uma queda de 2,6%, que pode ser atribuída sobretudo pela forte base de comparação do 1T20, cujas vendas foram impulsionadas pelo movimento de estocagem dos consumidores dos três países onde o Grupo Êxito atua, iniciado na segunda quinzena do mês de março, além de maiores restrições para o combate ao Covid-19, incluindo o fechamento temporário de lojas no trimestre. No conceito 'mesmas lojas', o Grupo Êxito apresentou queda de 2,7%. No entanto, excluindo o impacto do Covid, as vendas 'mesmas lojas' apresentaram crescimento de 4,5% no trimestre. Na comparação com o 1T19, quando não existia a pandemia, as vendas 'mesmas lojas' excluindo postos apresentaram crescimento de 9,0%

Crescimento
'mesmas lojas' ex
postos de +9,0% vs.
1T19

Colômbia

Êxito

A bandeira Êxito é composta por hipermercados, supermercados e lojas *express* predominantemente localizadas em grandes áreas urbanas da Colômbia. As lojas oferecem uma grande variedade de produtos, incluindo categorias alimentícias e não alimentícias, e são organizadas em estilo de loja de departamentos.

Êxito Wow – é o modelo inovador de hipermercados conectados digitalmente que integram os canais digitais e serviços físicos oferecidos pela bandeira Êxito a outros serviços, incluindo serviços bancários, área de *co-working*, praça de alimentação gourmet, área omnicanal, entre outros. O *rollout* do modelo já foi realizado para 11 lojas no modelo, que representam 23% da venda e crescem +9 p.p. acima das demais lojas.

O desempenho do trimestre foi impactado pelo maior número de lojas fechadas, restrições de mobilidade e *lockdowns* ao longo do trimestre nas principais cidades, além da forte base de comparação no 1T20 devido ao movimento de estocagem observado no início da pandemia em meados de março. No entanto, estes impactos foram parcialmente compensados pelo desempenho das lojas Êxito Wow, crescimento da categoria não alimentar e realização do evento "Aniversário Êxito".

Relatório da Administração/Comentário do Desempenho



Carulla

A bandeira Carulla é a bandeira *premium* composta por supermercados e lojas *express* predominantemente localizadas nas principais cidades da Colômbia.

Carulla FreshMarket – é modelo inovador que visa fortalecer a categoria de produtos frescos, com foco na qualidade, além de renovações no layout das lojas. O modelo inclui atividades digitais, como apps, melhoria na experiência de atendimento ao cliente e fortalecimento da oferta de itens chaves, como vinhos, massas, queijos e cafés, principalmente.



A performance do trimestre foi impactada pelo aumento das restrições nas principais lojas da bandeira, em Bogotá e Medellín, que compensaram: (i) a forte contribuição das vendas omnicanal, e (ii) o desempenho das 14 lojas Carulla FreshMarket, que foram 7,5 p.p. acima das demais lojas, e que já representam 31,6% de participação nas vendas totais da bandeira no 1T21.

Segmento Low Cost e outros negócios

O desempenho no trimestre foi impactado por: (i) *lockdowns* no setor hoteleiro e fechamento significativo de lojas nos principais mercados das bandeiras, principalmente em janeiro devido à pandemia, (ii) forte base de comparação no 1T20 decorrente do movimento de estocagem do consumidor em função da COVID-19 a partir de meados de março/20 e também da venda de imóveis, e (iii) otimização da base de lojas com alguns fechamentos e remodelações.

Surtimax e Super Inter: supermercados de baixo custo, caracterizados por oferecerem preços baixos para uma cesta básica completa de produtos, carnes de boa qualidade, frutas e vegetais frescos e grande variedade de grãos a granel. Essas lojas têm foco regional, oferecendo produtos de acordo com as necessidades do consumidor local.

Surtimayorista: a bandeira atua no segmento de *cash and carry* na Colômbia há mais de três anos, com foco na comercialização de produtos para o varejo e consumidores institucionais, como varejistas de alimentos (incluindo restaurantes, pizzarias e lanchonetes), varejistas convencionais (como mercearias e supermercados de bairro) e clientes finais (incluindo escolas, pequenas empresas, igrejas e hospitais). Oferece mais de 2.100 itens de mercearia, alimentos perecíveis, bebidas, embalagens, produtos de higiene e limpeza, entre outros. A bandeira possui 34 lojas e vem aumentando o portfólio por meio de aberturas e conversões dos formatos de baixo custo Surtimax e Superinter.

Outros negócios: o Grupo Éxito busca liderança por meio de inovação e integração de negócios em um ecossistema abrangente, que inclui (i) serviços, (ii) negócios complementares, como imóveis, cartão de crédito, viagens, seguros, celular e transferência de dinheiro, e (iii) *royalties*, serviços financeiros, *marketing* entre outros.

Uruguai

O desempenho de vendas no país foi fortemente afetado pela forte base de comparação do 1T20 devido ao movimento de estocagem do consumidor em função da COVID-19, bem como pelo fechamento das fronteiras durante o período de férias e redução do tráfego nas principais cidades. Os destaques positivos foram o sólido crescimento das vendas omnicanal (1,3x vs. 2020), com maior participação nas vendas vs. 2020, e o crescimento da categoria de vendas não alimentares.

Argentina

Em meio ao contexto difícil do país, as vendas do Libertad foram negativamente influenciadas por: (i) forte base de comparação do 1T20, restrições de mobilidade e toques de recolher, (ii) extensão da política de restrição de aumentos de preço e (iii) restrições de importação. A bandeira Libertad reduziu suas atividades promocionais para proteger o caixa frente a um mercado competitivo desafiador.

Relatório da Administração/Comentário do Desempenho



Desempenho Financeiro

GPA BRASIL

(R\$ milhões)	GPA Brasil ⁽¹⁾		
	1T21	1T20	Δ
Receita Bruta	7.135	7.342	-2,8%
Receita Líquida	6.574	6.769	-2,9%
Lucro Bruto	1.696	1.699	-0,2%
Margem Bruta	25,8%	25,1%	0,7p.p.
Desp. com Vendas, Gerais e Adm.	(1.203)	(1.274)	-5,6%
% da Receita Líquida	18,3%	18,8%	-0,5p.p.
Resultado da Equiv. Patrimonial	15	28	-46,1%
EBITDA Ajustado ⁽²⁾	538	485	10,9%
Margem EBITDA Ajustada ⁽²⁾	8,2%	7,2%	1,0p.p.

(1) GPA Brasil não inclui o resultado de outros negócios (Stix fidelidade, Cheftime e James Delivery).

(2) Lucro antes de juros, impostos, depreciação e amortização. Ajustado pelas Outras Despesas e Receitas Operacionais.

O **Lucro Bruto** do GPA Brasil totalizou **R\$ 1,7 bilhão** e margem de **25,8%** (+0,7 p.p. superior em relação ao 1T20), refletindo principalmente uma maior eficiência nas dinâmicas comerciais e otimizações dos custos logísticos.

As **Despesas com Vendas, Gerais e Administrativas** totalizaram **R\$ 1,2 bilhão** e com forte diluição de **0,5 p.p.** para 18,3% da receita líquida, resultado do contínuo controle de despesas da Companhia, com melhoria da produtividade operacional em lojas e CDs e otimização das despesas com marketing.

A **equivalência patrimonial** reflete o resultado da participação atual de 18% detida na FIC (Financeira Itaú CBD) e totalizou R\$ 15 milhões. A variação frente ao 1T20 é decorrente da transferência de 50% da participação detida para Sendas em função da cisão (no 1T20 a participação detida era de 36%).

Como resultado dos efeitos mencionados acima, o **EBITDA Ajustado** do GPA Brasil atingiu **R\$ 538 milhões**, avanço de **10,9%** sobre o mesmo período do ano anterior, com aumento da **margem EBITDA** de **1,0 p.p.** para **8,2%**. Isso reforça a relevância da transformação do portfólio, da evolução das iniciativas digitais e do rígido controle de despesas.

Relatório da Administração/Comentário do Desempenho



GRUPO ÉXITO

(R\$ milhões)	Grupo Éxito		
	1T21	1T20	Δ
Receita Bruta	6.571	5.742	14,4%
Receita Líquida	5.866	5.095	15,1%
Lucro Bruto	1.539	1.242	23,9%
Margem Bruta	26,2%	24,4%	1,8p.p.
Desp. com Vendas, Gerais e Adm.	(1.105)	(945)	16,9%
% da Receita Líquida	18,8%	18,5%	0,3p.p.
Resultado da Equiv. Patrimonial	20	(29)	n.d.
EBITDA Ajustado ⁽¹⁾	484	289	67,4%
Margem EBITDA Ajustada ⁽¹⁾	8,2%	5,7%	2,5p.p.

(1) Lucro antes de juros, impostos, depreciação e amortização. Ajustado pelas Outras Despesas e Receitas Operacionais.

O **Lucro Bruto** do Grupo Éxito totalizou **R\$ 1,5 bilhão** e margem de **26,2%** (+1,8 p.p. superior em relação ao 1T20), beneficiado por uma receita relacionada à divisão de desenvolvimento imobiliário do Viva Malls em decorrência da entrega final de 2 projetos (Viva Envigado e Viva Tunja). Essa divisão é responsável por desenvolver projetos, gerenciar a obra e comercializar os espaços. A margem bruta da operação de varejo aumentou em 0,2 p.p. vs o 1T20.

As Despesas com Vendas, Gerais e Administrativas totalizaram **R\$ 1,1 bilhão**, aumento de 16,9%. Em moeda local, as despesas reduziram frente ao ano anterior, como resultado de iniciativas implementadas para controle dos gastos implementadas nos últimos 12 meses, com foco principalmente em aumento de produtividade e otimização das despesas de marketing.

A Equivalência Patrimonial totalizou R\$ 20 milhões no trimestre, refletindo o resultado de 50% da participação detida em “Puntos Colombia” e na financeira “Tuya” (ambas *joint venture* com Bancolombia).

Como resultado dos efeitos mencionados acima, o **EBITDA Ajustado** atingiu **R\$ 484 milhões**, avanço de **67,4%** sobre o mesmo período do ano anterior, atingindo margem de 8,2% (aumento de 2,5 p.p.).

Relatório da Administração/Comentário do Desempenho



OUTRAS RECEITAS E DESPESAS OPERACIONAIS

As “Outras Receitas e Despesas” apresentaram **forte redução**, passando de R\$ 214 milhões no 1T20 para R\$ 60 milhões no 1T21, e estão relacionadas à gastos com reestruturações tanto no GPA Brasil (R\$ 44 milhões) como no Grupo Éxito (R\$ 16 milhões).

RESULTADO FINANCEIRO

RESULTADO FINANCEIRO (R\$ milhões)	Consolidado		
	1T21	1T20	Δ
Receitas financeiras	40	61	-34,9%
Despesas financeiras	(148)	(166)	-10,9%
Custo da dívida	(62)	(92)	-32,8%
Custo de antecipação de recebíveis	(11)	(15)	-26,1%
Outras despesas financeiras	(74)	(56)	33,1%
Variação cambial líquida	(1)	(3)	-73,5%
Resultado Financeiro Líquido	(108)	(105)	3,0%
% Receita Líquida	-0,9%	-0,9%	0,0p.p.
Juros sobre passivo de arrendamento	(183)	(165)	11,2%
Resultado Financeiro Líquido - Pós IFRS 16	(291)	(270)	8,1%
% Receita Líquida - Pós IFRS 16	-2,3%	-2,3%	0,0p.p.

O resultado financeiro líquido do GPA Consolidado totalizou uma despesa de R\$ 291 milhões no trimestre, equivalente a 2,3% da receita líquida e estável em relação ao ano passado. Excluindo os juros sobre o passivo de arrendamento, o montante alcançou R\$ 108 milhões, 0,9% em relação à receita líquida e também se manteve estável comparado ao 1T20.

As principais variações no resultado financeiro no trimestre foram:

- **Receitas financeiras:** redução reflete principalmente o menor nível do CDI em relação ao mesmo período do ano anterior;
- **Despesas financeiras (incluindo custo de antecipação de recebíveis):** alcançou R\$ 148 milhões no 1T21 vs R\$ 166 milhões no 1T20, em função principalmente da redução do custo de dívida e do desconto de recebíveis em função do menor nível da taxa de juros.

Relatório da Administração/Comentário do Desempenho



DÍVIDA LÍQUIDA

ENDIVIDAMENTO (R\$ milhões)	Consolidado	
	1T21	1T20
Dívida de Curto Prazo	(2.974)	(5.137)
Empréstimos e Financiamentos	(366)	(2.175)
Debêntures	(2.608)	(2.963)
Dívida de Longo Prazo	(5.760)	(12.222)
Empréstimos e Financiamentos	(4.259)	(1.428)
Debêntures	(1.501)	(10.793)
Total da Dívida Bruta	(8.734)	(17.359)
Caixa e Aplicações Financeiras	3.891	6.152
Dívida Líquida	(4.843)	(11.207)
EBITDA Ajustado⁽¹⁾	2.798	4.315
Carteira de Recebíveis de Cartão de Crédito não antecipados	126	433
Dívida Líquida incluindo Recebíveis de Cartão de Crédito não antecipados	(4.717)	(10.774)
Dívida Líquida incluindo Recebíveis de Cartão de Crédito não antecipados / EBITDA Ajustado ⁽¹⁾	-1,7x	-2,5x

(1) EBITDA Ajustado pré-IFRS 16, acumulado últimos 12 meses

(2) Para 31.03.2020 os valores de dívida e EBITDA consideram o resultado do Assai.

A dívida líquida incluindo o saldo de recebíveis não antecipados alcançou R\$ 4,7 bilhões no GPA consolidado ao final do trimestre, redução de R\$ 6,1 bilhões, sendo R\$ 5,8 bilhões relativos a desconsolidação das operações de *cash and carry* e R\$ 250 milhões de geração operacional das atividades continuadas. Dessa forma, a Companhia segue com baixo patamar de alavancagem, com relação dívida líquida/EBITDA Ajustado de -1,7x, e sólida posição de caixa de R\$ 3,9 bilhões.

Relatório da Administração/Comentário do Desempenho



INVESTIMENTOS

(R\$ milhões)	Consolidado		
	1T21	1T20 ⁽¹⁾	Δ
Novas Lojas e Aquisição de Terrenos	13	27	-52,5%
Reformas, Conversões e Manutenções	92	107	-13,6%
TI, Digital e Logística	86	159	-46,2%
Total Investimentos GPA Brasil	191	293	-34,9%
Total Investimentos Grupo Êxito	140	82	71,8%
Total Investimentos Consolidado	331	375	-11,7%

(1) Não considera Assaí em 2020.

O capex totalizou R\$ 331 milhões no 1T21, sendo R\$ 191 milhões no Brasil e R\$ 140 milhões no Grupo Êxito.

No Brasil, os investimentos estão concentrados em reformas/conversões de lojas, inovação e aceleração dos projetos de transformação digital, incluindo sistemas, *marketplace* e *last milers*, infraestrutura em TI e logística e outros projetos de melhoria da eficiência.

No Grupo Êxito, cerca de 50% do capex está relacionado a iniciativas de inovação, omnicanalidade, e transformação digital, sendo o restante em manutenção e suporte das estruturas operacionais, atualização dos sistemas de TI e logística.

MOVIMENTAÇÃO DE LOJAS POR BANDEIRAS

No trimestre houve conversão de 4 lojas Extra Super para Mercado Extra e abertura de 1 loja Minuto Pão de Açúcar, além da conversão de 1 loja Êxito Wow na Colômbia.

	4T20	1T21					
	Nº de lojas	Abertas	Abertas por conversão	Fechadas	Fechadas para conversão	Nº de lojas	Área de vendas m ² (mil)
GPA Brasil	873	1	4	-	-4	874	1.195
Pão de Açúcar	182	-	-	-	-	182	234
Extra Hiper	103	-	-	-	-	103	638
Extra Supermercado	6	-	-	-	-4	2	2
Mercado Extra	141	-	4	-	-	145	163
Compre Bem	28	-	-	-	-	28	33
Mini Extra	150	-	-	-	-	150	37
Minuto Pão de Açúcar	86	1	-	-	-	87	21
Negócios especializados	177	-	-	-	-	177	66
<i>Postos de combustíveis</i>	74	-	-	-	-	74	59
<i>Drogarias</i>	103	-	-	-	-	103	8
Grupo Êxito	629	-	1	-14	-2	614	1.026
Colômbia	513	-	1	-14	-2	498	829
Uruguai	91	-	-	-	-	91	92
Argentina	25	-	-	-	-	25	106
Total Grupo	1.502	-	1	-14	-2	1.488	2.221

Relatório da Administração/Comentário do Desempenho



ESG

Agenda com e pela sociedade e o meio ambiente

O GPA Brasil tem como compromisso ser um agente mobilizador na construção de uma nova agenda socioambiental e de governança, para uma sociedade mais inclusiva e sustentável. Este objetivo está intrínseco e interligado a seu modelo de negócio.

A partir de direcionadores como (i) temas socioambientais materiais de nossos *stakeholders*, (ii) diretrizes e compromissos globais do Grupo Casino e (iii) Objetivos do Desenvolvimento Sustentável (ODS) da ONU, temos como desdobramento a priorização e desenho da nossa estratégia de sustentabilidade, que está pautada na minimização de riscos socioambientais e agregação de valor a nossos públicos de relacionamento a partir dos seguintes pilares:

- Promoção da diversidade e inclusão (ODSs 1, 5, 8 e 10)
- Impacto social e Promoção de oportunidades (ODSs 1,2, 4, 8, 10 e 17)
- Combate às Mudanças Climáticas (ODSs 2, 7, 12, 13 e 17)
- Cadeias de valor comprometidas com o meio ambiente, pessoas e o bem-estar animal (ODSs 2, 3, 8, 10, 12, 13, 15 e 17)
- Gestão integrada e transparência (ODSs 8, 15, 16 e 17)



Para viabilizar estes pilares, temos o comprometimento da alta liderança da Companhia, o engajamento de colaboradores e parceiros comerciais e uma consistente estrutura de governança, como o Comitê de Sustentabilidade e Diversidade, órgão de assessoramento do Conselho de Administração, para acompanhamento da estratégia de sustentabilidade do GPA.

Com relação às iniciativas socioambientais, destacamos no primeiro trimestre de 2021 no **GPA Brasil**:

- **Promoção da diversidade e Inclusão:** buscamos desenvolver nosso negócio a partir de relações que diminuam as desigualdades e que gerem oportunidades mais inclusivas. Nessa perspectiva, um dos temas prioritários é nossa busca pela equidade de gêneros em cargos de liderança. Em março deste ano, alcançamos **36,6% de mulheres em posições de gerente e acima**. Na continuidade da nossa estratégia de não só contratar, mas também desenvolver e reconhecer talentos internos, lançamos esse ano, pelo 3º ano consecutivo, o Programa de Liderança Feminina, que já formou 475 colaboradoras nos últimos 2 anos, e esse ano contemplará mais 390 mulheres que ocupam desde cargos de analistas até atuais gerentes e outras 160 colaboradoras que passam por uma nova formação de manutenção. Outro tema prioritário na agenda de diversidade é a equidade racial. Em março desse ano, **49% dos colaboradores(as) se autodeclararam negros(as)**, aumento de 2pp em relação ao mesmo período do ano passado, alcançando **36% de negros(as) em cargos de liderança**.
- **Impacto social e promoção de oportunidades:** com o agravamento dos desafios sociais e econômicos nos quais vivemos com a pandemia, o GPA reforça e mantém seu compromisso e solidariedade com a população em situação de vulnerabilidade. Acreditamos que podemos e devemos fazer parte de uma rede de mobilização junto com nossos clientes, colaboradores e sociedade civil organizada. Assim, em 2021 manteremos a agenda de doações de itens de primeira necessidade, como alimentos e itens de higiene pessoal e limpeza.
- **Cadeias de valor comprometidas com o meio ambiente, pessoas e o bem-estar animal:** avaliamos continuamente os riscos socioambientais da cadeia de suprimentos, seja para homologação de fornecedores

Relatório da Administração/Comentário do Desempenho



e escolhas de produtos, seja para incentivo à inovação e novas práticas mais sustentáveis no processo produtivo. Temos políticas de enfrentamento e combate ao desmatamento, sendo uma específica para homologação e compra de Carne Bovina, atualizada em 2020, com procedimentos e critérios para a homologação de todos os fornecedores nacionais em todos os negócios da empresa, de forma a identificar a origem direta e garantir o cumprimento de critérios socioambientais. Desde a implementação da política, 29 fornecedores foram bloqueados e todos os atuais fornecedores do GPA estão autorizados a abastecer as unidades de negócio somente se estiverem aplicando integralmente a política para todos os lotes de carne enviados ao Grupo e se tiverem suas fazendas de acordo com os critérios por ele estabelecidos. A Política Socioambiental de Compras de Carne Bovina pode ser acessada [aqui](#).

- **Combate às Mudanças Climáticas:** anunciado no início desse ano, estabelecemos metas de redução de gases de efeito estufa à remuneração variável de nossos executivos, alinhando a liderança da Companhia à agenda de crise climática. A partir da busca contínua na redução dos impactos ambientais de nossas operações, encerramos o 1T21 com 325 lojas migradas para o mercado livre de energia, aumento de 37% em relação ao mesmo período de ano anterior – isso corresponde a 75% do consumo de energia da Companhia. Adicionalmente também evoluímos na eficiência da gestão de resíduos para aterros, com diminuição de 24% em relação à 2020. Além disso, também continuamos com a estratégia para diminuir o impacto ambiental relacionado à geração de resíduos em nossa operação, encerrando o 1T21 com uma redução de 23% do total de rejeitos gerados em relação ao mesmo período do ano anterior.
- **Gestão Integrada e Transparência:** destacamos a adesão a dois grupos multisetoriais: ao GTPS (Grupo de Trabalho da Pecuária Sustentável), o qual o GPA já tinha sido signatário e retornou como membro no início desse ano, e a adesão em fevereiro à Coalizão Brasil Clima, Florestas e Agricultura.

A operação do **Grupo Êxito** tem também os mesmos direcionadores para sua estratégia e, por meio de seu próprio comitê de sustentabilidade, foram redefinidos os eixos estratégicos de sustentabilidade:

- **Zero desnutrição:** Por meio da Fundação Êxito contribuiremos para alcançar, em 2030, a primeira geração com zero de desnutrição crônica na Colômbia. **Foram beneficiadas mais de 23.371 crianças no 1T21, uma média mensal 16% superior à média do ano anterior.**
- **Comercio sustentável:** promoção de relação de valor agregado aos nossos fornecedores e parceiros, por meio da promoção de práticas sustentáveis e programas de apoio de desenvolvimento.
- **Meu planeta:** foco na redução, mitigação e compensação dos impactos ambientais da operação e contribuir com a consciência ambiental de nossos públicos de relacionamento. Nesse eixo, destacamos o comprometimento e apoio aos nossos clientes para o descarte correto e reciclagem de embalagens pós-consumo. No 1T21 atingimos 130 toneladas de resíduos reciclados, 96% superior à média arrecadada no 1T20, praticamente já alcançando o volume total recuperado no ano de 2020.
- **Vida saudável:** mobilização de clientes, colaboradores e fornecedores para estilos de vida mais saudáveis, por meio de uma oferta de portfólio que gere mais qualidade de vida e hábitos saudáveis.
- **Nossa gente:** Melhoria da qualidade de vida de nossos colaboradores promovendo a diversidade, inclusão e diálogo social.
- **Integridade:** atuação íntegra, por meio de governança, ética, transparência e respeito aos direitos humanos: destacamos nesse Tri a revisão de sua consulta de materialidade de riscos socioambientais, definindo como temas estratégicos prioritários 1) Combate a Mudanças Climáticas, 2) Apoio a economia local e desenvolvimento inclusivo, 3) Atração retenção e desenvolvimento de talentos 4) Economia Circular 5) Diversidade e inclusão 6) Proteção da biodiversidade e publicou seu relatório de sustentabilidade de 2020 (<https://www.grupoexito.we.co/es/informe-sostenibilidad-2020.pdf>).

Relatório da Administração/Comentário do Desempenho

DEMONSTRAÇÕES FINANCEIRAS CONSOLIDADAS
Balanco Patrimonial

BALANÇO PATRIMONIAL						
(R\$ milhões)	ATIVO					
	Consolidado ⁽¹⁾		GPA Brasil ⁽¹⁾		Grupo Éxito	
	31.03.2021	31.03.2020	31.03.2021	31.03.2020	31.03.2021	31.03.2020
Ativo Circulante	13.650	20.718	7.627	13.931	5.913	6.740
Caixas e Equivalentes de Caixa	3.891	6.152	2.418	3.454	1.401	2.664
Contas a Receber	596	980	279	716	312	261
Cartões de Crédito	82	433	86	433	-	-
Tickets de vendas e duplicatas a receber	508	500	141	206	358	292
Provisão para Devedores Duvidosos	(48)	(36)	(1)	(5)	(47)	(31)
Provenientes de Acordos Comerciais	54	83	53	83	1	-
Estoques	6.775	9.713	3.669	6.992	3.103	2.720
Tributos a Recuperar	1.538	1.548	784	933	753	614
Ativos Disponíveis para Venda	111	1.034	78	982	33	52
Despesas Antecipadas e Outras Contas a Receber	740	1.291	398	854	311	429
Ativo Não Circulante	36.383	39.377	16.694	23.091	19.614	16.235
Realizável a Longo Prazo	4.749	4.828	4.476	4.668	288	167
Contas a Receber	44	0	39	0	5	-
Cartões de Crédito	44	0	39	0	5	-
Tributos a Recuperar	2.930	3.167	2.930	3.167	-	-
Imposto de Renda e Contribuição Social Diferidos	79	399	64	398	-	(0)
Partes Relacionadas	219	100	138	51	110	59
Depósitos para Recursos Judiciais	591	794	587	794	3	-
Despesas Antecipadas e Outros	888	369	718	259	170	108
Investimentos	1.316	617	785	303	531	314
Propriedades para Investimento	3.764	3.248	-	-	3.764	3.248
Imobilizado	20.275	24.248	9.384	15.166	10.883	9.078
Intangível	6.278	6.436	2.050	2.954	4.148	3.427
TOTAL DO ATIVO	50.034	60.095	24.322	37.023	25.527	22.975

(*) Considera Assai em 2020.

Relatório da Administração/Comentário do Desempenho

DEMONSTRAÇÕES FINANCEIRAS CONSOLIDADAS
Balanco Patrimonial

(R\$ milhões)	PASSIVO					
	Consolidado ⁽¹⁾		GPA Brasil ⁽¹⁾		Grupo Éxito	
	31.03.2021	31.03.2020	31.03.2021	31.03.2020	31.03.2021	31.03.2020
Passivo Circulante	15.727	22.422	8.398	14.157	7.162	8.200
Fornecedores	7.763	12.038	3.376	8.074	4.367	3.961
Empréstimos e Financiamentos	366	2.608	22	1.155	343	1.453
Debêntures	2.608	2.963	2.608	1.985	-	978
Passivo de Arrendamento	947	920	564	622	382	297
Salário e Encargos Sociais	814	1.031	483	757	314	269
Impostos e Contribuições a Recolher	737	648	359	351	376	296
Dividendos Propostos	536	228	257	156	279	72
Financiamento Compra de Imóveis	108	133	55	102	52	31
Partes Relacionadas	230	192	115	104	84	61
Propaganda	29	42	28	41	-	-
Provisão para Reestruturação	16	41	11	7	5	34
Receitas a apropriar	260	292	36	189	133	76
Outros	1.314	1.286	485	612	825	673
Passivo Não Circulante	17.124	23.735	12.560	14.182	4.562	9.552
Empréstimos e Financiamentos	4.264	1.439	2.967	588	1.297	851
Debêntures	1.501	10.793	1.501	4.832	-	5.962
Passivo de Arrendamento	7.453	7.960	5.412	6.293	2.041	1.668
Financiamento por compra de ativos	108	-	-	-	108	-
Partes Relacionadas	167	-	167	-	-	-
Imposto de Renda e Contribuição Social Diferidos	1.038	1.230	93	292	944	936
Impostos Parcelados	225	349	218	348	7	1
Provisão para Demandas Judiciais	1.387	1.313	1.255	1.208	132	106
Receitas a apropriar	18	23	18	23	-	-
Provisão para perda de investimento em associadas	676	561	676	561	-	-
Outros	286	65	254	37	33	28
Patrimônio Líquido	17.183	13.938	3.364	8.683	13.805	5.223
Atribuído aos Acionistas Controladores	14.007	11.240	3.364	8.683	10.629	2.532
Capital Social	5.650	6.859	5.650	6.859	-	-
Reservas de Capital	270	456	270	457	-	-
Reservas de Lucro	6.250	3.434	(4.393)	877	10.435	2.142
Outros resultados Abrangentes no Patrimônio	1.837	491	1.837	491	194	390
Participação de Acionistas não Controladores	3.176	2.698	-	-	3.176	2.691
TOTAL DO PASSIVO E PATRIMÔNIO LÍQUIDO	50.035	60.095	24.322	37.023	25.528	22.975

(*) Considera Assai em 2020.

Relatório da Administração/Comentário do Desempenho



DEMONSTRACAO DE RESULTADO DO EXERCÍCIO – 1º TRIMESTRE DE 2021

R\$ Milhões	Consolidado ⁽¹⁾			GPA Brasil			Grupo Éxito		
	1T21	1T20	Δ	1T21	1T20	Δ	1T21	1T20	Δ
Receita Bruta	13.722	13.095	4,8%	7.135	7.342	-2,8%	6.571	5.742	14,4%
Receita Líquida	12.452	11.876	4,9%	6.574	6.769	-2,9%	5.866	5.095	15,1%
Custo das Mercadorias Vendidas	(9.148)	(8.880)	3,0%	(4.848)	(5.038)	-3,8%	(4.297)	(3.832)	12,1%
Depreciação (Logística)	(59)	(54)	10,8%	(29)	(32)	-8,8%	(30)	(21)	40,1%
Lucro Bruto	3.245	2.942	10,3%	1.696	1.699	-0,2%	1.539	1.242	23,9%
Despesas com Vendas	(1.890)	(1.841)	2,6%	(1.036)	(1.123)	-7,8%	(825)	(702)	17,5%
Despesas Gerais e Administrativas	(466)	(401)	16,2%	(168)	(151)	10,6%	(280)	(243)	15,4%
Desp. com Vendas, Gerais e Adm.	(2.355)	(2.242)	5,1%	(1.203)	(1.274)	-5,6%	(1.105)	(945)	16,9%
Resultado da Equiv. Patrimonial ⁽²⁾	(14)	(66)	-78,5%	15	28	-46,1%	20	(29)	n.d.
Outras Despesas e Receitas Operacionais	(60)	(214)	-71,9%	(44)	(102)	-57,4%	(16)	(111)	-85,3%
Depreciação e Amortização	(488)	(433)	12,8%	(287)	(262)	9,5%	(199)	(170)	17,2%
EBIT - Lucro operac. antes do result. financeiro e impostos	327	(13)	n.d.	178	88	101,5%	238	(13)	n.d.
Receitas Financeiras	82	141	-41,7%	27	76	-63,9%	55	65	-16,1%
Despesas Financeiras	(374)	(411)	-9,0%	(248)	(303)	-18,3%	(125)	(107)	17,2%
Resultado Financeiro Líquido	(292)	(270)	8,1%	(220)	(228)	-3,1%	(71)	(42)	68,8%
Lucro (Prejuízo) Operacional Antes I.R.	36	(282)	n.d.	(43)	(139)	-69,3%	168	(55)	n.d.
Imposto de Renda	92	57	61,6%	124	41	206,0%	(40)	15	n.d.
Lucro (Prejuízo) Líquido Companhia - operações em continuidade	128	(225)	n.d.	81	(99)	n.d.	127	(41)	n.d.
Lucro (Prejuízo) Líquido Companhia - operações descontinuadas	(1)	106	n.d.	(0)	(6)	-91,3%	(0)	(0)	-97,6%
Lucro Líquido Companhia Consolidado	127	(119)	n.d.	81	(104)	n.d.	127	(41)	n.d.
Lucro (Prejuízo) Líquido dos Acionistas Controladores - op. em continuidade ⁽³⁾	113	(246)	n.d.	81	(99)	n.d.	110	(63)	n.d.
Lucro (Prejuízo) dos Acionistas Controladores - op. descontinuadas ⁽³⁾	(1)	106	n.d.	(0)	(6)	-91,3%	(0)	(0)	-97,6%
Lucro (Prejuízo) dos Acionistas Controladores Consolidado⁽³⁾	112	(140)	n.d.	81	(104)	n.d.	110	(63)	n.d.
Participação de Acionistas Não Controladores - op. em continuidade	15	21	-28,2%	-	-	n.d.	17	22	-22,7%
Participação de Acionistas Não Controladores - op. descontinuadas	(0)	(0)	-97,6%	-	-	n.d.	(0)	(0)	-97,6%
Participação de Acionistas Não Controladores Consolidado	15	21	-28,2%	-	-	n.d.	17	22	-22,7%
EBITDA - Lucro oper. antes da depr.,result. financeiro e impostos	875	474	84,6%	494	382	29,2%	468	178	162,6%
EBITDA Ajustado ⁽⁴⁾	935	688	36,0%	538	485	10,9%	484	289	67,4%
Lucro por ação	0,42	(0,52)	n.d.	0,30	(0,39)	n.d.	0,25	(0,14)	n.d.

% da Receita Líquida	Consolidado ⁽¹⁾		GPA Brasil		Grupo Éxito	
	1T21	1T20	1T21	1T20	1T21	1T20
Lucro Bruto	26,1%	24,8%	25,8%	25,1%	26,2%	24,4%
Despesas com Vendas	15,2%	15,5%	15,8%	16,6%	14,1%	13,8%
Despesas Gerais e Administrativas	3,7%	3,4%	2,5%	2,2%	4,8%	4,8%
Desp. com Vendas, Gerais e Adm.	18,9%	18,9%	18,3%	18,8%	18,8%	18,5%
Resultado da Equiv. Patrimonial ⁽²⁾	0,1%	0,6%	0,2%	0,4%	0,3%	0,6%
Outras Despesas e Receitas Operacionais	0,5%	1,8%	0,7%	1,5%	0,3%	2,2%
Depreciação e Amortização	3,9%	3,6%	4,4%	3,9%	3,4%	3,3%
EBIT - Lucro operac. antes do result. financeiro e impostos	2,6%	0,1%	2,7%	1,3%	4,1%	0,3%
Resultado Financeiro Líquido	2,3%	2,3%	3,4%	3,4%	1,2%	0,8%
Lucro (Prejuízo) Operacional Antes I.R.	0,3%	2,4%	0,7%	2,1%	2,9%	1,1%
Imposto de Renda	0,7%	0,5%	1,9%	0,6%	0,7%	0,3%
Lucro (Prejuízo) Líquido Companhia - operações em continuidade	1,0%	1,9%	1,2%	1,5%	2,2%	0,8%
Lucro Líquido Companhia Consolidado	1,0%	1,0%	1,2%	1,5%	2,2%	0,8%
Lucro (Prejuízo) Líquido dos Acionistas Controladores - op. em continuidade ⁽³⁾	0,9%	2,1%	1,2%	1,5%	1,9%	1,2%
Lucro (Prejuízo) dos Acionistas Controladores Consolidado⁽³⁾	0,9%	1,2%	1,2%	1,5%	1,9%	1,2%
Participação de Acionistas Não Controladores - op. em continuidade	0,1%	0,2%	0,0%	0,0%	0,3%	0,4%
Participação de Acionistas Não Controladores Consolidado	0,1%	0,2%	0,0%	0,0%	0,3%	0,4%
EBITDA - Lucro oper. antes da depr.,result. financeiro e impostos	7,0%	4,0%	7,5%	5,6%	8,0%	3,5%
EBITDA Ajustado ⁽⁴⁾	7,5%	5,8%	8,2%	7,2%	8,2%	5,7%

(1) Consolidado considera resultado de outros negócios complementares; (2) Resultado da equivalência patrimonial inclui o resultado de Cdiscount no Consolidado; (3) Lucro líquido após participação de acionistas não controladores; (4) Ajustado pelas Outras Despesas e Receitas Operacionais.

Relatório da Administração/Comentário do Desempenho



FLUXO DE CAIXA – CONSOLIDADO(*)

FLUXO DE CAIXA		
(R\$ milhões)	Consolidado	
	31.03.2021	31.03.2020
Lucro (Prejuízo) líquido do exercício	127	(119)
Imposto de renda diferido	(114)	(97)
Perda (ganho) na alienação de imobilizado e intangível	32	114
Depreciação e amortização	548	609
Juros e variações monetárias	246	387
Resultado de equivalência patrimonial	14	66
Provisão para demandas judiciais	3	27
Remuneração baseada em ações	7	9
Provisão para créditos de liquidação duvidosa	18	2
Provisão para obsolescência e quebras	(19)	-
Receita a apropriar	(91)	(265)
Perda (ganho) na baixa de passivo de arrendamento	(21)	(86)
(Aumento) redução de ativos		
Contas a receber	51	(287)
Estoques	(151)	(920)
Impostos a recuperar	(343)	(329)
Outros ativos	(99)	(116)
Partes relacionadas	(48)	(11)
Depósitos judiciais	(29)	2
(Aumento) redução de passivos		
Fornecedores	(3.766)	(3.071)
Salários e encargos sociais	(95)	39
Impostos e contr. sociais a recolher	168	111
Demais contas a pagar	158	(36)
Demandas judiciais	(24)	(42)
Receita diferida	47	178
Imposto de renda e contribuição social pagos	(117)	-
Caixa líquido gerado (utilizado) nas atividades operacionais	(3.498)	(3.835)
Aquisição de bens do ativo imobilizado	(270)	(625)
Aumento no ativo intangível	(61)	(47)
Venda de bens do imobilizado	11	3
Aquisição de propriedade para investimento	(93)	(6)
Caixa líquido gerado (utilizado) nas atividades de investimento	(413)	(675)
Fluxo de caixa das atividades de financiamento		
Aumento de capital	-	2
Captação e refinanciamentos	1.015	3.310
Pagamentos de empréstimos e financiamentos	(1.528)	(321)
Pagamento de dividendos	(36)	(17)
Recursos obtidos com oferta de ações e acionistas não controladores	7	3
Transação com não controladores	(2)	-
Pagamento de passivo de arrendamento	(430)	(425)
Caixa líquido gerado (utilizado) nas atividades de financiamento	(974)	2.552
Variação Cambial s/ caixa e equivalentes	65	156
Aumento (redução) de caixa e equivalentes	(4.820)	(1.802)
Disponibilidades no início do exercício	8.711	7.954
Disponibilidades no fim do exercício	3.891	6.152
Variação no caixa e equivalentes	(4.820)	(1.802)

(*) Considera Assai em 2020.

Relatório da Administração/Comentário do Desempenho



SEGMENTAÇÃO DE VENDAS POR NEGÓCIO – BRASIL

(R\$ milhões)	Segmentação de Vendas Brutas por Negócio				
	1T21	%	1T20	%	Δ
GPA Brasil	7.135	99,8%	7.342	99,8%	-2,8%
Extra Hiper	2.820	39,4%	3.041	41,4%	-7,3%
Pão de Açúcar	1.898	26,5%	1.967	26,7%	-3,5%
Mercado Extra / Compre Bem	1.310	18,3%	1.281	17,4%	2,3%
Proximidade ⁽¹⁾	525	7,3%	391	5,3%	34,1%
Postos e Drogarias	495	6,9%	592	8,0%	-16,4%
Outros Negócios ⁽²⁾	88	1,2%	70	0,9%	25,8%
GPA ⁽³⁾	7.151	100,0%	7.353	100,0%	-2,7%

(R\$ milhões)	Segmentação de Vendas Líquidas por Negócio				
	1T21	%	1T20	%	Δ
GPA Brasil	6.574	99,8%	6.769	99,8%	-2,9%
Extra Hiper	2.548	38,7%	2.751	40,6%	-7,4%
Pão de Açúcar	1.733	26,3%	1.801	26,6%	-3,7%
Mercado Extra / Compre Bem	1.225	18,6%	1.199	17,7%	2,2%
Proximidade ⁽¹⁾	497	7,5%	368	5,4%	35,0%
Postos e Drogarias	492	7,5%	588	8,7%	-16,3%
Outros Negócios ⁽²⁾	78	1,2%	62	0,9%	25,5%
GPA ⁽³⁾	6.586	100,0%	6.780	100,0%	-2,9%

(1) Inclui vendas do Mini Extra, Minuto Pão de Açúcar e Aliados

(2) Receitas provenientes do aluguel de galerias comerciais e delivery

(3) GPA inclui o resultado de James Delivery, Stix Fidelidade e Cheftime

COMPOSIÇÃO DAS VENDAS (% sobre Vendas Líquidas) - GPA BRASIL

COMPOSIÇÃO DE VENDAS (% sobre Vendas Líquidas)	GPA Brasil	
	1T21	1T20
À Vista	47,0%	43,3%
Cartão de Crédito	42,7%	47,5%
Ticket Alimentação	10,3%	9,2%

Relatório da Administração/Comentário do Desempenho



APÊNDICE

Negócios da Companhia:

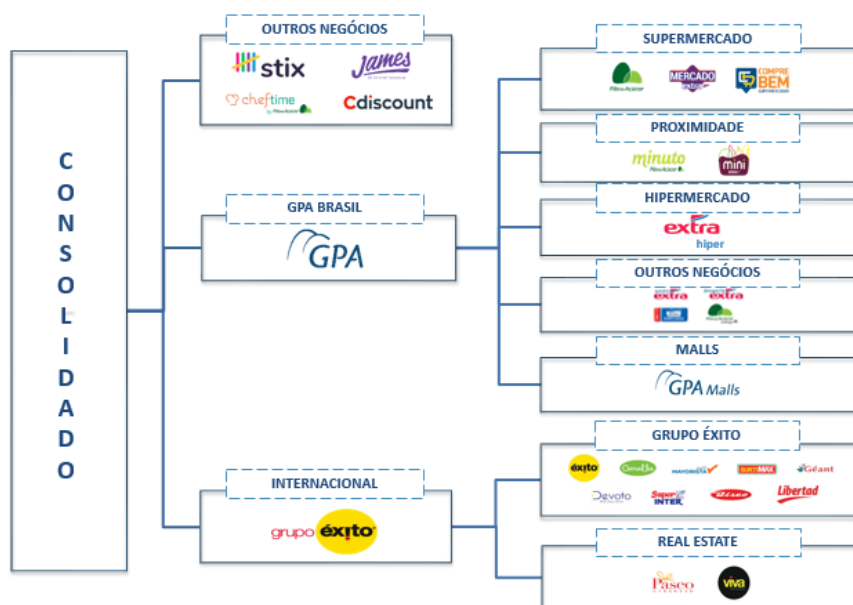

GLOSSÁRIO

Grupo Éxito: Valores apresentados referem-se às atividades do Grupo Éxito exercidas na Colômbia, Uruguai e Argentina. O GPA concluiu a aquisição de 96,57% do capital social do Grupo Éxito em 27 de novembro de 2019.

Consolidado: Valores apresentados referem-se à soma das atividades GPA Brasil, Grupo Éxito e outros negócios da Companhia (CDiscount, ChefTime, James Delivery e Stix).

Atividades descontinuadas: Referentes às atividades da Via Varejo até maio de 2019, Assaí até dezembro de 2020 e outros efeitos relacionados à baixa dos investimentos.

EBITDA: O cálculo do EBITDA é realizado em conformidade com a Instrução nº 527 da Comissão de Valores Mobiliários, de 04/10/12.

EBITDA Ajustado: Medida de rentabilidade calculada pelo EBITDA excluídas as Outras Despesas e Receitas Operacionais. A Administração utiliza a medida em suas análises por entender que, dessa maneira, despesas e receitas excepcionais e outros lançamentos extraordinários que podem comprometer a comparabilidade e análise dos resultados são eliminados.

Lucro por Ação: O lucro diluído por ação é calculado conforme segue:

- Numerador: lucro do exercício ajustado pelos efeitos dilutivos de opções concedidas por subsidiárias.
- Denominador: número de ações de cada categoria ajustado de modo a incluir as possíveis ações correspondentes a instrumentos dilutivos (opções de ações), deduzido o número de ações que poderiam ser recompradas no mercado, conforme o caso.

Os instrumentos de patrimônio que devam ou possam ser liquidados com ações da Companhia e de suas subsidiárias somente são incluídos no cálculo quando sua liquidação tiver impacto dilutivo sobre o lucro por ação.

Crescimento 'mesmas lojas': Todos os crescimentos 'mesmas lojas' mencionados no documento estão ajustados pelo efeito calendário de cada período.

Crescimento e Variações: Os crescimentos e variações apresentados neste documento referem-se à variação comparada ao mesmo período do ano anterior, exceto quando indicado no texto.

Vertical de varejo: Corresponde às vendas de James Delivery nas operações de Pão de Açúcar, Extra e Minuto Pão de Açúcar.

Notas Explicativas



COMPANHIA BRASILEIRA DE DISTRIBUIÇÃO

*Informações Contábeis Intermediárias Individuais e Consolidadas
Referentes ao Trimestre Findo em 31 de Março de 2021 e
Relatório do Auditor Independente sobre a
Revisão de Informações Contábeis Trimestrais*

Deloitte Touche Tohmatsu Auditores Independentes

Notas Explicativas

Companhia Brasileira de Distribuição

Notas explicativas às informações contábeis intermediárias
31 de março de 2021
(Em milhões de reais, exceto quando indicado de outra forma)



1. Informações Corporativas.

A Companhia Brasileira de Distribuição (“Companhia” ou “CBD”), diretamente ou por meio de suas subsidiárias (“Grupo” ou “GPA”), atua no segmento varejista de alimentos, vestuário, eletrodomésticos, eletroeletrônico e outros produtos por meio de sua cadeia de hipermercados, supermercados e lojas especializadas, principalmente sob as bandeiras “Pão de Açúcar”, “Minuto Pão de Açúcar”, “Extra Hiper”, “Extra Super”, “Mercado Extra”, “Minimercado Extra” e shoppings de vizinhança “Conviva”. Sua sede social está localizada em São Paulo, Estado de São Paulo, Brasil.

A Companhia também opera em outros países da América Latina por meio da controlada Almacenes Éxito S.A. (“Éxito”), empresa colombiana operando neste país sob as bandeiras de supermercados e hipermercados Éxito, Carulla, Super Inter, Surtimax e Surtimayorista, na Argentina sob a bandeira Libertad e no Uruguai tendo Disco e Devoto. Adicionalmente, o Éxito opera na Colômbia shopping centers sob a marca Viva.

As ações da Companhia são negociadas no Nível 1 de Governança Corporativa da Bolsa de Valores de São Paulo (B3 – Brasil, Bolsa, Balcão), sob o código “PCAR3”, e na Bolsa de Valores de Nova York (ADR nível III), sob o código “CBD”.

A Companhia é controlada direta da Wilkes Participações S.A. (“Wilkes”), tendo como controlador final o Casino Guichard Perrachon (“Casino”), companhia francesa com ações negociadas na Bolsa de Paris.

1.1 Cisão parcial da Companhia.

Em Assembleia Geral Extraordinária dos acionistas da Companhia e de Sendas Distribuidora S.A (“Sendas”), realizada em 31 de dezembro de 2020, foi aprovado a cisão parcial dos negócios de Cash & Carry (Atacarejo), concentrado na subsidiária Sendas, da Companhia, sendo que os efeitos contábeis foram apresentados nas demonstrações financeiras anuais de 2020, na nota explicativa nº 1.1.

1.2 Impactos da pandemia nas demonstrações financeiras da Companhia

A Companhia vem monitorando o progresso do COVID-19 (Coronavirus) e seus impactos nas suas operações. Várias ações foram tomadas pela Administração, dentre as quais destacamos a criação de um comitê de crise formado pela Alta Administração, que toma decisões considerando as recomendações do Ministério da Saúde, autoridades locais e associações profissionais.

A Companhia tem adotado todas as medidas possíveis para mitigar os riscos de transmissão do vírus nas lojas, centros de distribuição e escritórios, como: higienização frequente, itens de segurança / proteção dos colaboradores, flexibilização das jornadas, adoção de teletrabalho, entre outras decisões.

Desde o início do surto do COVID-19 nossas lojas permaneceram abertas, além de evolução importante dos nossos formatos de e-commerce. A Companhia tem importante compromisso com a sociedade de continuar levando os produtos para os nossos consumidores. Não tivemos problemas no fornecimento das indústrias que continuaram a abastecer nossos centros de distribuição e lojas.

Em 29 de janeiro de 2021, a CVM emitiu o ofício-circular CVM-SNC/SEP nº 01/2021, orientando as companhias abertas a avaliarem de maneira cuidadosa os impactos do COVID-19 em seus negócios e divulgarem nas demonstrações financeiras os principais riscos e incertezas advindos desta análise, observando as normas contábeis aplicáveis e o ofício circular CVM-SNC/SEP nº 02/2020, publicado em 10 de março de 2020.

Notas Explicativas

Companhia Brasileira de Distribuição



Notas explicativas às informações contábeis intermediárias
31 de março de 2021

(Em milhões de reais, exceto quando indicado de outra forma)

Nesse sentido, a Companhia efetuou uma análise completa nas demonstrações financeiras referentes ao exercício findo em 31 de dezembro de 2020 e atualização dessas análises para 31 de março de 2021, além de análises sobre a continuidade operacional da Companhia. Os principais temas avaliados foram:

- Em 31 de dezembro de 2020, a Companhia preparou planejamento estratégico para os próximos três anos e efetuou o teste de recuperabilidade de seus ativos, conforme metodologia e premissas descritas nas notas nº 7.2, 8.1, 15.1, 16.1 e 16.2 das demonstrações financeiras de 31 de dezembro de 2020. Não houve mudança de cenário e indicadores que denotasse a necessidade de refazer o teste de recuperabilidade para as informações contábeis intermediárias do período findo em 31 de março de 2021
- Avaliamos a realização dos saldos de contas a receber de operadoras de cartão de crédito, de clientes, de galerias comerciais em nossas lojas, de aluguéis de imóveis e entendemos que não há, neste momento, necessidade de complemento de provisões já registradas;
- Avaliamos aspectos qualitativos e quantitativos dos estoques e não prevemos necessidade de provisão para ajuste ao valor de realização;
- Instrumentos financeiros já refletem as premissas de mercado em sua valorização, e não há exposições adicionais não consideradas e/ou divulgadas nestas demonstrações financeiras. A Companhia não está exposta em financiamentos significativos em dólares americanos; e
- A Companhia não prevê, até o momento, necessidades adicionais de obtenção de financiamento.

Em resumo, de acordo com as estimativas da Administração e com o acompanhamento dos impactos da pandemia, não há outros efeitos que devam ser registrados nestas informações contábeis trimestrais e tampouco há efeitos na continuidade operacional e/ou estimativas da Companhia, que justificassem mudanças ou registro de provisões, além daquelas já divulgadas. A Companhia continuará monitorando e avaliando os impactos e, se necessário, fará as divulgações necessárias.

2. Base de elaboração

As informações contábeis intermediárias individuais e consolidadas foram preparadas de acordo com o IAS 34 - *"Interim Financial Reporting"*, emitido pelo *International Accounting Standards Board ("IASB")* e com o Pronunciamento Técnico CPC 21 (R1) - *"Demonstração Intermediária"* e apresentadas de forma condizente com as normas aprovadas e expedidas pela Comissão de Valores Mobiliários ("CVM"), aplicáveis à elaboração das Informações Trimestrais - ITR.

As informações contábeis intermediárias individuais e consolidadas estão sendo apresentadas em milhões de reais – R\$. A moeda funcional da Companhia é o real – R\$. A moeda funcional das associadas e controladas localizadas no exterior é a moeda local de cada jurisdição onde estas subsidiárias operam.

Na elaboração das informações contábeis individuais e consolidadas, a Administração divulgou somente informações relevantes e que auxiliem os usuários dessas informações na tomada de decisões, sem que os requerimentos mínimos existentes deixem de ser atendidos. Além disso, a Administração afirma que todas as informações relevantes estão sendo evidenciadas e correspondem àquelas utilizadas na gestão do negócio.

As informações contábeis intermediárias individuais e consolidadas referentes ao trimestre findo em 31 de março de 2021 foram aprovadas pelo Conselho de Administração em 5 de maio de 2021.

Notas Explicativas

Companhia Brasileira de Distribuição



Notas explicativas às informações contábeis intermediárias
31 de março de 2021

(Em milhões de reais, exceto quando indicado de outra forma)

As informações contábeis intermediárias consolidadas incluem as informações contábeis de todas as subsidiárias nas quais a Companhia exerce controle, direto ou indireto. A determinação de quais subsidiárias são controladas pela Companhia e os procedimentos para consolidação integral seguem os conceitos e princípios estabelecidos pelo CPC 36 (R3)/IFRS 10.

As informações contábeis intermediárias, individuais e consolidadas, referentes ao trimestre findo em 31 de março de 2020, estão sendo reapresentadas devido à cisão da subsidiária Sendas em atendimento ao pronunciamento técnico CPC 31 / IFRS 5 – Ativo Não Circulante Mantido para Venda e Operação Descontinuada; e, em virtude da conclusão do processo de alocação do preço de compra da aquisição do Éxito descrito na nota 13 às demonstrações financeiras anuais de 2020, que resultou em um impacto líquido negativo de R\$10 no lucro líquido do trimestre findo naquela data, referente à amortização dos ativos alocados na combinação de negócio.

As demonstrações dos fluxos de caixa incluem as operações continuadas e descontinuadas em linha com o pronunciamento técnico CPC31/ IFRS 5.

As informações contábeis intermediárias das subsidiárias são elaboradas na mesma data de encerramento dos exercícios da Companhia, adotando-se políticas contábeis consistentes. Todos os saldos entre as empresas do Grupo, incluindo receitas e despesas, ganhos e perdas não realizados e dividendos resultantes de operações entre as empresas do Grupo são integralmente eliminados.

Ganhos ou perdas resultantes de alterações na participação societária em subsidiárias, que não resultem em perda de controle, são contabilizados diretamente no patrimônio líquido.

As informações contábeis intermediárias individuais, as participações são calculadas considerando o percentual detido pelo GPA em suas subsidiárias. Nas demonstrações financeiras consolidadas, a Companhia consolida integralmente todas as suas controladas, mantendo a participação dos não controladores destacada em linha específica no patrimônio líquido e demonstração do resultado.

3. Principais políticas contábeis

As principais políticas e práticas contábeis adotadas pela Companhia na elaboração das informações contábeis intermediárias, individuais e consolidadas, são consistentes com aquelas adotadas e divulgadas na nota explicativa nº3 e em cada nota explicativa correspondente às demonstrações financeiras do exercício findo em 31 de dezembro de 2020, aprovadas em 23 de fevereiro de 2021 e, portanto, devem ser lidas em conjunto.

Notas Explicativas

Companhia Brasileira de Distribuição

Notas explicativas às informações contábeis intermediárias
31 de março de 2021
(Em milhões de reais, exceto quando indicado de outra forma)



4. Adoção de novos pronunciamentos, alterações e interpretações de pronunciamentos emitidos pelo IASB e CPC.

4.1 Normas e interpretações novas e revisadas já emitidas e ainda não vigentes

A Companhia não adotou antecipadamente as IFRSs novas e revisadas a seguir, já emitidas e ainda não vigentes:

Pronunciamento	Descrição	Aplicável a períodos anuais com início em ou após
IFRS 10 - Demonstrações Consolidadas e IAS 28 (alterações)	Venda ou Contribuição de Ativos entre um Investidor e sua Coligada ou Joint Venture	Sem definição
Alterações à IAS 1	Classificação de Passivos como Circulantes ou Não Circulantes	01/01/2023
Alterações à IFRS 3	Referência à Estrutura Conceitual	01/01/2022
Alterações à IAS 16	Imobilizado—Recursos Antes do Uso Pretendido	01/01/2022
Alterações à IAS 37	Contratos Onerosos – Custo de Cumprimento do Contrato	01/01/2022
Melhorias Anuais ao Ciclo de IFRSs 2018–2020	Alterações à IFRS 1 - Adoção Inicial das Normas Internacionais de Contabilidade, IFRS 9 – Instrumentos Financeiros, IFRS 16 - Arrendamentos, e IAS 41 - Agricultura	01/01/2022

A Administração está avaliando potenciais impactos e, neste momento, não se espera que a adoção das normas listadas acima tenha um impacto relevante sobre as demonstrações financeiras do Grupo em períodos futuros.

5. Principais julgamentos contábeis, estimativas e premissas

A elaboração das informações contábeis intermediárias individuais e consolidadas da Companhia exige que a Administração faça julgamentos e estimativas e adote premissas que afetam os valores demonstrados de receitas, despesas, ativos e passivos e a evidenciação dos passivos contingentes no encerramento do exercício, porém, as incertezas quanto a essas premissas e estimativas podem gerar resultados que exijam ajustes substanciais ao valor contábil do ativo ou passivo em exercícios futuros.

As premissas e estimativas significativas usadas na elaboração das informações contábeis intermediárias individuais e consolidadas referentes ao trimestre findo em 31 de março de 2021 foram as mesmas adotadas nas demonstrações financeiras anuais de 2020, divulgadas na nota explicativa nº5.

Notas Explicativas

Companhia Brasileira de Distribuição

Notas explicativas às informações contábeis intermediárias
31 de março de 2021
(Em milhões de reais, exceto quando indicado de outra forma)



6. Caixa e equivalentes de caixa

As informações detalhadas de caixa e equivalentes de caixa foram apresentadas nas demonstrações financeiras anuais de 2020 na nota explicativa nº 6.

	Controladora		Consolidado	
	31.03.2021	31.12.2020	31.03.2021	31.12.2020
Caixa e contas bancárias – Brasil	99	118	108	131
Caixa e contas bancárias – Exterior (*)	120	110	1.515	3.637
Aplicações financeiras – Brasil (**)	2.136	4.677	2.262	4.784
Aplicações financeiras - Exterior (***)	-	-	6	159
	2.355	4.905	3.891	8.711

(*) Referem-se a (i) recursos do grupo Éxito, sendo R\$75 em pesos argentinos, R\$382 em pesos uruguaios e R\$938 em pesos colombianos (R\$100 em pesos argentinos, R\$382 em pesos uruguaios e R\$3.028 em pesos colombianos, em 31 de dezembro de 2020); (ii) recursos da Companhia aplicados nos Estados Unidos, em dólares norte-americanos no montante de R\$120 (R\$127 em 31 dezembro de 2020).

(**) Referem-se a operações compromissadas, remuneradas pela média ponderada de 96,70% (96,93% em 31 de dezembro de 2020) do CDI (Certificado de Depósito Interbancário).

(***) Referem-se a recursos aplicados no exterior, na moeda local de cada país, equivalentes a R\$1 no Uruguai e R\$5 na Colômbia (R\$12 na Argentina, R\$1 no Uruguai e R\$146 na Colômbia, em 31 de dezembro de 2020).

7. Contas a receber

As informações detalhadas de contas a receber foram apresentadas nas demonstrações financeiras anuais de 2020, na nota explicativa nº7.

	Controladora		Consolidado	
	31.03.2021	31.12.2020	31.03.2021	31.12.2020
Administradoras de cartões de crédito	49	73	52	76
Administradoras de cartões de crédito – partes relacionadas (nota explicativa nº 11.2)	73	15	74	15
Tickets de vendas e duplicatas a receber	82	63	440	488
Cartão de crédito próprio	41	56	55	71
Contas a receber de partes relacionadas (nota explicativa nº11.2)	16	14	13	13
Contas a receber de fornecedores	53	70	54	71
Perdas estimadas com créditos de liquidação duvidosa (nota explicativa nº7.1)	(1)	(1)	(48)	(43)
	313	290	640	691
Circulante	274	289	596	686
Não circulante	39	1	44	5

Notas Explicativas

Companhia Brasileira de Distribuição

Notas explicativas às informações contábeis intermediárias
31 de março de 2021
(Em milhões de reais, exceto quando indicado de outra forma)



7.1 Provisão para perdas de crédito esperada

	Controladora		Consolidado	
	31.03.2021	31.03.2020	31.03.2021	31.03.2020
No início do período	(1)	(1)	(43)	(32)
Perdas registradas no período	-	(6)	(15)	(2)
Baixas de contas a receber	-	4	11	(1)
Ajuste de conversão para moeda de apresentação	-	-	(1)	-
No fim do período	(1)	(3)	(48)	(35)

Abaixo apresentamos a composição do saldo consolidado de contas a receber pelo seu valor bruto por período de vencimento:

	Total	A vencer	Títulos vencidos - Consolidado			
			<30 dias	30-60 dias	61-90 dias	>90 dias
31.03.2021	688	556	66	55	10	1
31.12.2020	734	574	80	67	8	5

8. Outras contas a receber

As informações detalhadas de outras contas a receber foram apresentadas nas demonstrações financeiras anuais de 2020, na nota explicativa nº8.

	Controladora		Consolidado	
	31.03.2021	31.12.2020	31.03.2021	31.12.2020
Contas a receber de seguradoras	13	14	13	14
Contas a receber por venda de sociedades	79	78	79	78
Aluguéis a receber	52	49	190	208
Contas a receber – Via Varejo (*)	266	266	266	266
Venda de imóveis (**)	210	236	266	291
Outras	93	101	189	190
Perdas estimadas com créditos de liquidação duvidosa (nota explicativa nº 8.1)	(14)	(11)	(14)	(11)
	699	733	989	1.036
Circulante	75	109	320	365
Não circulante	624	624	669	671

(*) Com a alienação do investimento na Via Varejo S.A. ("Via Varejo"), o saldo anteriormente classificado como partes relacionadas foi reclassificado para outras contas a receber. No montante de R\$266 está incluindo o valor de R\$231 correspondente ao direito do GPA de receber da Via Varejo o reembolso do crédito tributário decorrente do tema relacionado à exclusão do ICMS da base de cálculo do PIS e da COFINS de sua antiga subsidiária Globex, cujo o processo foi transitado em julgado, abrangendo o período de 2007 a 2010.

(**) Refere-se, substancialmente, a contrato de compra e venda de um terreno celebrado em 29 de setembro de 2018 pelo montante de R\$200, cuja venda não foi reconhecida nos termos do IFRS 15 devido às características contratuais de pagamento de longo prazo e transferência de título legal em data futura a ser definida pelo comprador. Em 2020 a Companhia transferiu a escritura (título legal) de todas as matrículas do terreno, a pedido do comprador e de acordo com o previsto em contrato, reconhecendo um ganho de R\$174 ao resultado, sendo R\$ 139 no segundo trimestre e R\$ 35 no terceiro trimestre. A transação resultou no reconhecimento de valor a receber de R\$200, com vencimento em setembro de 2023, para o qual a Companhia obteve fiança bancária como garantia de recebimento.

Notas Explicativas

Companhia Brasileira de Distribuição



Notas explicativas às informações contábeis intermediárias
31 de março de 2021
(Em milhões de reais, exceto quando indicado de outra forma)

8.1 Perdas estimadas em créditos de liquidação duvidosa

	Controladora		Consolidado	
	31.03.2021	31.03.2020	31.03.2021	31.03.2020
No início do período	(11)	(13)	(11)	(15)
Perdas registradas no período	(3)	-	(3)	-
No fim do período	(14)	(13)	(14)	(15)

9. Estoques

As informações detalhadas de estoques foram apresentadas nas demonstrações financeiras anuais de 2020, na nota explicativa nº9

	Controladora		Consolidado	
	31.03.2021	31.12.2020	31.03.2021	31.12.2020
Lojas	2.443	2.395	2.504	2.453
Centrais de distribuição	1.155	1.098	1.197	1.134
Estoque - Grupo Éxito	-	-	2.984	2.879
Estoque de imóveis - Grupo Éxito	-	-	144	142
Perdas com obsolescência e quebras (nota explicativa nº9.1)	(28)	(41)	(54)	(72)
	3.570	3.452	6.775	6.536

9.1 Perdas com obsolescência e quebras

	Controladora		Consolidado	
	31.03.2021	31.03.2020	31.03.2021	31.03.2020
No início do período	(41)	(31)	(72)	(95)
Adições	(3)	(41)	(3)	(40)
Baixas/reversões	16	33	22	40
Ajuste de conversão para moeda de apresentação	-	-	(1)	-
No final do período	(28)	(39)	(54)	(95)

Notas Explicativas

Companhia Brasileira de Distribuição

Notas explicativas às informações contábeis intermediárias
31 de março de 2021
(Em milhões de reais, exceto quando indicado de outra forma)



10. Tributos a recuperar

As informações detalhadas de impostos a recuperar foram apresentadas nas demonstrações financeiras anuais de 2020, na nota explicativa nº10.

	Controladora		Consolidado	
	31.03.2021	31.12.2020	31.03.2021	31.12.2020
ICMS (nota explicativa nº10.1)	1.347	1.428	1.355	1.435
PIS e COFINS (nota explicativa nº10.2)	1.942	1.671	1.984	1.710
INSS (nota explicativa nº10.3)	300	296	303	299
Imposto de renda e contribuição social (*)	23	21	607	462
Outros	44	41	49	47
Outros impostos – Grupo Éxito IVA	-	-	170	130
Total	3.656	3.457	4.468	4.083
Circulante	736	366	1.538	983
Não circulante	2.920	3.091	2.930	3.100

(*) Inclui os saldos de Éxito de R\$583 (R\$440 em 31 de dezembro de 2020).

10.1 Cronograma de expectativa de realização do ICMS

<u>Em</u>	<u>Controladora</u>	<u>Consolidado</u>
Em 1 ano	503	505
De 1 a 2 anos	439	445
De 2 a 3 anos	314	314
De 3 a 4 anos	42	42
De 4 a 5 anos	25	25
Após 5 anos	24	24
	1.347	1.355

Com relação aos créditos que ainda não podem ser compensados de forma imediata, a Administração da Companhia, com base em estudo técnico de recuperação, o qual foi elaborado considerando a expectativa futura de crescimento e de consequente compensação com débitos oriundos das suas operações, entende ser viável sua compensação futura. Os estudos mencionados são preparados e revisados periodicamente com base em informações extraídas do planejamento estratégico previamente aprovado pelo Conselho de Administração da Companhia. Para as informações contábeis intermediárias de 31 de março de 2021, a Administração da Companhia possui controles de monitoramento sobre a aderência ao plano anualmente estabelecido, reavaliando e incluindo novos elementos que contribuem para a realização do saldo de ICMS a recuperar, conforme demonstrado na tabela acima.

Notas Explicativas

Companhia Brasileira de Distribuição

Notas explicativas às informações contábeis intermediárias
31 de março de 2021
(Em milhões de reais, exceto quando indicado de outra forma)



10.2 Cronograma de expectativa de realização do PIS e COFINS

A realização do saldo de PIS e COFINS é apresentada a seguir:

<u>Em</u>	<u>Controladora</u>	<u>Consolidado</u>
Em 1 ano	153	195
De 1 a 2 anos	371	371
De 2 a 3 anos	372	372
De 3 a 4 anos	378	378
De 4 a 5 anos	381	381
Após 5 anos	287	287
	1.942	1.984

10.3 INSS

Em 28 de agosto de 2020, o Supremo Tribunal Federal (STF), em sede de repercussão geral, reconheceu ser constitucional a incidência de contribuições previdenciárias (INSS) sobre o terço constitucional de férias. A Companhia vem acompanhando o desenvolvendo destes temas, e juntamente com seus assessores legais, concluiu que os elementos até o momento não impactam a expectativa de realização dos respectivos créditos. O montante envolvido na controladora e consolidado equivale a R\$158 em 31 de março de 2021 (R\$158 em 31 de dezembro de 2020).

11. Partes relacionadas

11.1 Remuneração da Administração e dos comitês de assessoramento

As despesas relativas à remuneração do pessoal da Alta Administração (diretores indicados conforme o Estatuto Social e o Conselho de Administração e os respectivos Comitês de assessoramento) foram as seguintes (valores expressos em milhares de reais):

	<u>Salário base</u>		<u>Remuneração variável</u>		<u>Plano de opção de compra de ações</u>		<u>Total</u>	
	<u>31.03.2021</u>	<u>31.03.2020</u>	<u>31.03.2021</u>	<u>31.03.2020</u>	<u>31.03.2021</u>	<u>31.03.2020</u>	<u>31.03.2021</u>	<u>31.03.2020</u>
Conselho de Administração (*)	4.190	4.097	-	-	1.464	1.014	5.654	5.111
Diretoria	10.129	5.000	2.040	2.298	1.586	3.115	13.755	10.413
Conselho Fiscal	108	-	-	-	-	-	108	-
	14.427	9.097	2.040	2.298	3.050	4.129	19.517	15.524

(*) A remuneração dos comitês de assessoramento do Conselho de Administração (de Recursos Humanos e Remuneração, de Auditoria, Financeiro, de Desenvolvimento Sustentável e de Governança Corporativa) está inclusa nesta linha.

Notas Explicativas Companhia Brasileira de Distribuição



Notas explicativas às informações contábeis intermediárias
31 de março de 2021
(Em milhões de reais, exceto quando indicado de outra forma)

11.2 Saldos e transações com partes relacionadas

As operações com partes relacionadas decorrem, principalmente, de operações que a Companhia e suas subsidiárias mantêm entre si e com outras entidades relacionadas, e foram contabilizadas substancialmente segundo os preços, os termos e as condições acordados entre as partes.

	Controladora									
	Saldos								Transações	
	Clientes		Outros ativos		Fornecedores		Outros passivos		Receitas (Despesas)	
2021	2020	2021	2020	2021	2020	2021	2020	2021	2020	
<u>Controlador:</u>										
Casino (i)	-	-	-	-	-	-	12	-	(13)	(17)
Euris (i)	-	-	-	-	-	-	1	-	(1)	(1)
<u>Controladas:</u>										
Éxito (ii)	-	-	-	-	-	-	-	-	3	(1)
Novasoc Comercial	-	-	68	68	-	-	1	1	-	1
SCB Distribuição e Comércio	3	2	15	16	1	1	-	-	5	-
Stix Fidelidade	-	-	6	5	10	11	2	-	(28)	-
Cheftime	-	-	33	27	-	-	1	1	-	-
James Intermediação	-	-	54	80	3	4	15	10	(11)	-
GPA M&P	-	-	-	-	-	-	12	13	(1)	-
GPA Logística	-	-	102	101	1	2	72	70	-	-
<u>Associadas:</u>										
FIC (iii)	73	15	31	30	9	12	-	-	12	16
<u>Outras Partes Relacionadas:</u>										
Greenyellow do Brasil Energia e Serviços Ltda. (Greenyellow)	-	-	-	-	-	-	118	117	(14)	(7)
(iv)	-	-	76	41	1	-	180	168	9	38
Sendas Distribuidora (viii)	-	-	-	-	-	-	-	-	-	-
Grupo Casino (vii)	13	12	1	-	-	-	-	-	(2)	(2)
Outros	-	-	1	1	-	-	-	-	-	-
Total	89	29	387	369	25	30	414	380	(41)	25

Notas Explicativas Companhia Brasileira de Distribuição

Notas explicativas às informações contábeis intermediárias
31 de março de 2021
(Em milhões de reais, exceto quando indicado de outra forma)



	Consolidado									
	Saldos								Transações	
	Clientes		Outros ativos		Fornecedores		Outros passivos		Receitas (despesas)	
	2021	2020	2021	2020	2021	2020	2021	2020	2021	2020
<u>Controlador:</u>										
Casino (i)	-	-	-	-	-	-	12	-	(13)	(17)
Euris (i)	-	-	-	-	-	-	1	-	(2)	(1)
Geant internacional	-	-	-	-	-	-	-	-	-	(2)
<u>Coligadas:</u>										
FIC (iii)	74	15	31	31	9	12	-	-	12	32
Puntos Colombia (v)	-	-	39	37	-	-	57	54	(28)	(25)
Tuya (vi)	-	-	56	31	-	-	-	1	6	5
<u>Outras partes relacionadas:</u>										
Greenyellow (iv)	-	-	-	-	-	-	124	119	(24)	(15)
Sendas Distribuidora (viii)	-	-	76	42	1	-	183	169	9	-
Grupo Casino (vii)	13	13	15	12	-	-	20	19	(9)	(10)
Outros	-	-	1	1	-	-	-	-	-	-
Total	87	28	218	154	10	12	397	362	(49)	(34)

Notas Explicativas

Companhia Brasileira de Distribuição



Notas explicativas às informações contábeis intermediárias
31 de março de 2021

(Em milhões de reais, exceto quando indicado de outra forma)

As operações com partes relacionadas decorrem, principalmente, de operações que a Companhia e suas subsidiárias mantêm entre si e com outras entidades relacionadas, e foram contabilizadas substancialmente segundo os preços, os termos e as condições acordadas entre as partes.

As principais operações da Companhia com partes relacionadas são:

- (i) *Casino: Cost Sharing Agreement*: celebrado entre a Companhia, Sendas, Helicco Participações Ltda., Foncière Euris e Casino em 10 de agosto de 2014, conforme aditado, para regular o reembolso pela Companhia de despesas incorridas pelas empresas do Grupo Casino decorrentes de atividades que envolvem a transferência de *know-how* à Companhia para apoiar o seu desenvolvimento.

Insurance: Contratos de prestação de serviços celebrados entre a Companhia e Casino para intermediação na negociação de renovações de determinadas apólices de seguro da Companhia.

Agency Agreement: celebrado entre a Companhia, Sendas e Groupe Casino Limited em 25 de julho de 2016, conforme aditado, para regular a prestação de serviços de *global sourcing* (prospecção de fornecedores globais e intermediação de compras) pelo Casino e reembolso pelo Groupe Casino Limited à Companhia para restaurar as margens de ganho reduzidas em virtude de promoções realizadas pela Companhia em suas lojas.

Cost Reimbursement Agreement: celebrado entre a Companhia e Casino em 25 de julho de 2016 para regular o reembolso pela Companhia de despesas de colaboradores franceses (expatriados) da Companhia relativas a contribuições sociais francesas e outros benefícios englobados no programa de expatriação pagos por Casino na França.

Agency Agreement: celebrado entre a Companhia, Sendas e Casino International S.A. em 20 de dezembro de 2004, conforme aditado, para representação da Companhia na negociação comercial de produtos a serem adquiridos pela Companhia junto aos fornecedores internacionais.

Purchase Agreement: celebrado entre a Companhia, Sendas e E.M.C. Distribution Limited em 6 de junho de 2019 para a importação de produtos não alimentícios e alimentícios (exceto perecíveis e vinhos) para revenda em suas lojas, mediante solicitação de ordens de compra, em caráter não-exclusivo.

- (ii) *Éxito e controladas: Agreement on Establishment of Business Relations*: celebrado entre a Companhia, Sendas, Éxito e suas controladas em 27 de julho de 2016 para regular a prospecção de fornecedores de seus países de origem para estabelecimento de novas relações comerciais.

Celebração de contratos de licença de uso de marca e de direitos autorais envolvidos na produção, publicidade, promoção, comercialização e distribuição de produtos do segmento têxtil e acessórios destinados ao público feminino (marcas Bronzini e Arkitect) pela Distribuidora de Textiles y Confecciones S.A. (Didetexto), controlada por Éxito, à Companhia.

Cost Reimbursement Agreement: celebrado entre a Companhia, Sendas e Éxito em 22 de outubro de 2019 para reembolso de uma parte à outra dos custos incorridos para transferência de colaboradores.

- (iii) *FIC*: celebração de contratos comerciais para regular as regras para a promoção e venda dos serviços financeiros ofertados pela FIC nas lojas da Companhia para implementação da parceria financeira entre a Companhia e o Itaú Unibanco Holding S.A. ("Itaú") no acordo de associação, dentre os quais: (i) serviços de correspondente bancário no Brasil; (ii) acordo de indenização em que FIC se comprometeu em manter a Companhia indene de perdas incorridas em decorrência dos serviços; e a FIC e a Companhia se comprometeram, entre si, em indenizar uma a outra por contingências de suas responsabilidades; e (iii) acordo para fornecimento pela Companhia à FIC, e vice-versa, de informações e acesso a sistemas para oferta dos serviços.

Notas Explicativas

Companhia Brasileira de Distribuição



Notas explicativas às informações contábeis intermediárias
31 de março de 2021

(Em milhões de reais, exceto quando indicado de outra forma)

- (iv) *Greenyellow*: celebração de (a) contratos com a Companhia para regular os termos da instalação de equipamentos e a prestação de serviços pela Greenyellow de soluções de eficiência energética nos estabelecimentos da unidade de negócios multivarejo da Companhia para redução de energia. (b) contratos com a Companhia e Sendas para a compra de energia comercializada em mercado livre.
- (v) *Puntos Colombia*: Programa de Fidelidade a clientes do Éxito. Saldo relacionado a resgate de pontos e outros serviços.
- (vi) *Tuya*: Entidade financeira investida do Éxito. Saldo relacionado a participação em acordos de colaboração empresarial e reembolso de despesa, cupons de desconto e outros.
- (vii) *Grupo Casino*: Saldos a receber por despesas de expatriados com Casino International, Distribution Casino e Casino Services. Prestação de serviços na importação de mercadorias por outras companhias do grupo Casino.
- (viii) *Sendas Distribuidora*: Em 31 de dezembro de 2020, a Sendas deixou de ser subsidiária da Companhia. A Companhia é responsável pelos procedimentos legais da Sendas Distribuidora antes do aporte das operações do Assai. A Companhia assinou com a Sendas Distribuidora um acordo de separação, cujos principais termos estão relacionados com as etapas operacionais para a separação das atividades realizadas em conjunto. Além disso, este acordo de separação estabelece os direitos e responsabilidades de indenização, sobre os quais a Companhia é responsável pelas despesas relacionadas às perdas causadas pelas atividades de varejo anteriores ao aporte das operações do Assai, bem como possui o direito sobre eventuais ganhos relacionados.

12. Investimentos em controladas e associadas

12.1 Base de consolidação.

As informações referentes à base de consolidação não sofreram alterações significativas no trimestre findo em 31 de março de 2021.

A seguir são apresentados os detalhes das controladas da Companhia no encerramento de cada período:

Grupo	Sociedades	País	Participação nos investimentos - %				
			31.03.2021		31.12.2020		
			Companhia	Participação indireta	Companhia	Participação indireta	
	Controladas						
CBD	Novasoc Comercial Ltda. ("Novasoc")	Brasil	100,00	-	100,00	-	
	Sendas Distribuidora S.A. ("Sendas") Vide nota nº1.1	Brasil	-	-	100,00	-	
	CBD Holland B.V. ("CBD Holland")	Brasil	100,00	-	100,00	-	
	GPA 2 Empreend. e Participações Ltda. ("GPA 2")	Brasil	100,00	-	100,00	-	
	GPA Logística e Transporte Ltda. ("GPA Logística")	Brasil	100,00	-	100,00	-	
	SCB Distribuição e Comércio Varejista de Alimentos Ltda. ("Compre Bem")	Brasil	100,00	-	100,00	-	
	Stix Fidelidade e Inteligência S.A. ("Stix")	Brasil	66,67	-	66,67	-	
	James Intermediação S.A. ("James Delivery")	Brasil	100,00	-	100,00	-	
	Cheftime Comércio de Refeições S/A ("Cheftime")	Brasil	79,57	-	79,57	-	
	GPA Malls & Properties Gestão de Ativos e Serviços Imobiliários Ltda. ("GPA M&P")	Brasil	100,00	-	100,00	-	
	BCafeterias e Lanchonetes Ltda. ("BCafeterias")	Brasil	1,10	98,90	1,10	98,90	
	Fronteira Serviços Imobiliários Ltda. ("Fronteira")	Brasil	0,10	99,90	0,10	99,90	

Notas Explicativas

Companhia Brasileira de Distribuição



Notas explicativas às informações contábeis intermediárias

31 de março de 2021

(Em milhões de reais, exceto quando indicado de outra forma)

Grupo	Sociedades	País	Participação nos investimentos - %			
			31.03.2021		31.12.2020	
			Companhia	Participação indireta	Companhia	Participação indireta
	Place2B Serviços Imobiliários Ltda. ("Place2B")	Brasil	-	100,00	-	99,90
	Companhia Brasileira de Distribuição					
	Luxembourg Holding S.à.r.l. ("CBDLuxco")	Luxemburgo	100,00	-	100,00	-
	Companhia Brasileira de Distribuição					
	Netherlands Holding B.V. ("CBDDutchco")	Holanda	-	100,00	-	100,00
Éxito	Almacenes Éxito S.A. ("Éxito")	Colômbia	96,57	-	96,57	-
	Éxito Industrias S.A.S.	Colômbia	-	94,59	-	94,59
	Fideicomiso Lote Girardot	Colômbia	-	96,57	-	96,57
	Éxito Viajes y Turismo S.A.S.	Colômbia	-	49,25	-	49,25
	Almacenes Éxito Inversiones S.A.S. (Móvil Éxito)	Colômbia	-	96,57	-	96,57
	Transacciones Energéticas S.A.S (antes Gemex O & W S.A.S.)	Colômbia	-	96,57	-	96,57
	Marketplace Internacional Éxito y Servicios S.A.S. (MPI)	Colômbia	-	96,57	-	96,57
	Logística, Transporte y Servicios Asociados S.A.S. (LTSA)	Colômbia	-	96,57	-	96,57
	Depósitos y Soluciones Logísticas S.A.S.	Colômbia	-	96,57	-	96,57
	Patrimonio Autónomo Iwana	Colômbia	-	49,25	-	49,25
	Patrimonio Autónomo Viva Malls	Colômbia	-	49,25	-	49,25
	Patrimonio Autónomo Viva Sincelejo	Colômbia	-	25,12	-	25,12
	Patrimonio Autónomo Viva Villavicencio	Colômbia	-	25,12	-	25,12
	Patrimonio Autónomo San Pedro Etapa I	Colômbia	-	25,12	-	25,12
	Patrimonio Autónomo Centro Comercial	Colômbia	-	25,12	-	25,12
	Patrimonio Autónomo Viva Laureles	Colômbia	-	39,40	-	39,40
	Patrimonio Autónomo Viva Palmas	Colômbia	-	25,12	-	25,12
	Patrimonio Autónomo Centro Comercial Viva Barranquilla	Colômbia	-	44,33	-	44,33
	Spice investment Mercosur	Uruguai	-	96,57	-	96,57
	Larenco S.A.	Uruguai	-	96,57	-	96,57
	Geant Inversiones S.A.	Uruguai	-	96,57	-	96,57
	Lanin S.A.	Uruguai	-	96,57	-	96,57
	5 Hermanos Ltda.	Uruguai	-	96,57	-	96,57
	Sumelar S.A.	Uruguai	-	96,57	-	96,57
	Supermercados Disco del Uruguay S.A. (*)	Uruguai	-	60,35	-	60,35
	Maostar S.A.	Uruguai	-	30,18	-	30,18
	Ameluz S.A.	Uruguai	-	60,35	-	60,35
	Fandale S.A.	Uruguai	-	60,35	-	60,35
	Odaler S.A.	Uruguai	-	60,35	-	60,35
	La Cabaña S.R.L.	Uruguai	-	60,35	-	60,35
	Ludi S.A.	Uruguai	-	60,35	-	60,35
	Semin S.A.	Uruguai	-	60,35	-	60,35
	Randicor S.A.	Uruguai	-	60,35	-	60,35
	Setara S.A.	Uruguai	-	60,35	-	60,35
	Hiper Ahorro S.R.L.	Uruguai	-	60,35	-	60,35
	Ciudad del Ferrol S.C.	Uruguai	-	59,14	-	59,14
	Mablicor S.A.	Uruguai	-	30,78	-	30,78
	Tipset S.A.	Uruguai	-	96,57	-	96,57
	Tedocan S.A.	Uruguai	-	96,57	-	96,57
	Vía Artika S. A.	Uruguai	-	96,57	-	96,57
	Grupo Disco del Uruguay S.A. (*)	Uruguai	-	60,35	-	60,35
	Devoto Hermanos S.A.	Uruguai	-	96,57	-	96,57
	Mercados Devoto S.A.	Uruguai	-	96,57	-	96,57
	Libertad S.A.	Argentina	-	96,57	-	96,57

Notas Explicativas

Companhia Brasileira de Distribuição



Notas explicativas às informações contábeis intermediárias
31 de março de 2021
(Em milhões de reais, exceto quando indicado de outra forma)

Grupo	Sociedades	País	Participação nos investimentos - %			
			31.03.2021		31.12.2020	
			Companhia	Participação indireta	Companhia	Participação indireta
	Onper Investment 2015 S.L	Espanha	-	96,57	-	96,57
	Spice España de Valores Americanos S.L.	Espanha	-	96,57	-	96,57
	Marketplace Internacional Éxito S.L	Espanha	-	96,57	-	96,57
	Gelase S. A.	Bélgica	-	96,57	-	96,57

(*) Supermercados Disco del Uruguay S.A. é controlado através de um Acordo de Acionistas assinado em Abril de 2015, dando ao Éxito os 75% de votos necessários. Este acordo expirará em 30 de Junho de 2021 e está atualmente em discussão.

A seguir são apresentados os detalhes das associadas da Companhia no encerramento de cada período:

Grupo	Sociedades	País	Participação nos investimentos - %				
			31.03.2021		31.12.2020		
			Companhia	Participação indireta	Companhia	Participação indireta	
Cnova N.V.	Cnova N.V. ("Cnova Holanda")	Holanda	-	33,98	-	33,98	
	Cdiscount Afrique SAS ("Cdiscount Afrique")	França	-	33,98	-	33,98	
	Cdiscount International BV The Netherlands ("Cdiscount Internacional")	Holanda	-	33,98	-	33,98	
	Cnova France SAS ("Cnova France")	França	-	33,98	-	33,98	
	Cdiscount S.A. ("Cdiscount")	França	-	33,87	-	33,87	
	Cdiscount Côte d'Ivoire SAS Ivory Coast ("Cdiscount Côte")	Costa do Marfim	-	33,98	-	33,98	
	Cdiscount Sénégal SAS ("Cdiscount Sénégal")	Senegal	-	33,98	-	33,98	
	Cdiscount Cameroun SAS ("Cdiscount Cameroun")	Camarões	-	33,98	-	33,98	
	CLatam AS Uruguay ("CLatam")	Uruguai	-	23,79	-	23,79	
	Cdiscount Panama S.A. ("Cdiscount Panama")	Panama	-	23,79	-	23,79	
	Cdiscount Uruguay S.A. ("Cdiscount Uruguay")	Uruguai	-	23,79	-	23,79	
	Ecdiscoc Comercializadora S.A.(Cdiscount Ecuador) ("Ecdiscoc Comercializadora")	Equador	-	23,78	-	23,78	
	Cnova Pay	França	-	33,98	-	33,98	
	BeezUP SAS ("BezzUp")	França	-	33,98	-	33,98	
	CARYA	França	-	33,87	-	33,87	
	HALTAE	França	-	33,87	-	33,87	
	C-Logistics	França	-	28,56	-	28,56	
	NEOSYS	França	-	17,33	-	17,33	
	Neotech Solutions	Marrocos	-	17,33	-	17,33	
	NEOSYS Tunisie	Tunísia	-	17,33	-	17,33	
	C Chez Vous	França	-	28,56	-	28,56	
	Phoenix	França	-	16,99	-	16,99	
	C-SHIELD	França	-	33,87	-	33,87	
	C-PAYMENT	França	-	33,87	-	33,87	
	MAAS	França	-	33,87	-	33,87	
	FIC	Financeira Itaú CBD S.A. Crédito, Financiamento e Investimento ("FIC")	Brasil	-	17,88	-	17,88
		FIC Promotora de Vendas Ltda. ("FIC Promotora")	Brasil	-	17,88	-	17,88
Bellamar Empreend. e Participações Ltda. ("Bellamar")		Brasil	50,00	-	50,00	-	
Éxito	Puntos Colombia S.A.S ("Puntos")	Colômbia	-	48,29	-	48,29	
	Compañía de Financiamento Tuya S.A. ("Tuya")	Colômbia	-	48,29	-	48,29	
	Cnova N.V ("Cnova Holanda")	Holanda	-	0,18	-	0,18	

Notas Explicativas**Companhia Brasileira de Distribuição**

Notas explicativas às informações contábeis intermediárias
31 de março de 2021
(Em milhões de reais, exceto quando indicado de outra forma)

12.2 Composição e movimentação dos investimentos.

	Controladora				
	Éxito	Bellamar	Compre Bem	Outros	Total (*)
Saldos em 31.12.2020	10.479	768	314	(592)	10.969
Equivalência patrimonial	104	15	(1)	(73)	(45)
Dividendos e juros s/ capital próprio	(246)	-	-	-	(246)
Aumento de capital	-	-	-	56	56
Aumento de capital com imobilizado	-	-	-	13	13
Transferência de participação (*)	(521)	-	-	521	0
Cisão Postos	-	-	-	5	5
Outras movimentações	(2)	-	-	-	(2)
Equivalência sobre outros resultados abrangentes	291	-	-	(25)	266
Saldos em 31.03.2021	10.105	783	313	(95)	11.106

(*) Transferência de participação de 5% do capital da subsidiária Éxito para a subsidiária GPA 2.

	Controladora				
	Sendas	Bellamar	Compre Bem	Outros	Total (*)
Saldos em 31.12.2019	7.095	299	277	(306)	7.365
Equivalência patrimonial	100	28	(9)	(85)	34
Dividendos e juros s/ capital próprio	-	(12)	-	-	(12)
Remuneração com base em ações	2	-	-	-	2
Aumento de capital com imobilizado	57	-	-	6	63
Outras movimentações	(11)	-	-	-	(11)
Equivalência sobre outros resultados abrangentes	549	-	-	(111)	438
Saldos em 31.03.2020-Reapresentado	7.792	315	268	(496)	7.879

(*) Inclui os efeitos de passivo a descoberto sobre o investimento na Cnova N.V, no montante de R\$676 em 31 de março de 2021 (R\$591 sobre o investimento na Cnova N.V, R\$20 no James e R\$9 na Stix em 31 de dezembro de 2020).

	Consolidado	
	31.03.2021	31.03.2020
		Reapresentado
No início do período	659	223
Equivalência patrimonial - continuada	(14)	(66)
Equivalência sobre outros resultados abrangentes	(26)	(98)
Aumento de capital	21	12
Dividendos e juros sobre capital próprio - continuada	-	(15)
No fim do período	640	56

Notas Explicativas

Companhia Brasileira de Distribuição



Notas explicativas às informações contábeis intermediárias
31 de março de 2021
(Em milhões de reais, exceto quando indicado de outra forma)

13. Propriedades para investimento

As informações referentes às propriedades para Investimento não sofreram alterações significativas e foram divulgadas nas demonstrações financeiras anuais de 2020, na nota explicativa nº14.

	Consolidado					Saldo em: 31.03.2021
	Saldo em: 31.12.2020	Adições	Depreciação	Ajuste de conversão para moeda de apresentação	Transfe- rências	
Terrenos	762	-	-	21	19	802
Edifícios	2.859	92	(17)	83	(75)	2.942
Imobilizado em andamento	18	1	-	1	-	20
Total	3.639	93	(17)	105	(56)	3.764

	Consolidado					Saldo em: 31.03.2020
	Saldo em: 31.12.2019	Adições	Depreciação	Ajuste de conversão para moeda de apresentação		
						Reapresentado
Terrenos	656	-	-	41		697
Edifícios	2.385	2	(15)	165		2.537
Imobilizado em andamento	10	4	-	-		14
Total	3.051	6	(15)	206		3.248

	Consolidado					
	Saldo em 31.03.2021			Saldo em 31.12.2020		
	Custo	Depreciação acumulada	Líquido	Custo	Depreciação acumulada	Líquido
Terrenos	802	-	802	762	-	762
Edifícios	3.034	(92)	2.942	2.921	(62)	2.859
Imobilizado em andamento	20	-	20	18	-	18
Total	3.856	(92)	3.764	3.701	(62)	3.639

Notas Explicativas

Companhia Brasileira de Distribuição



Notas explicativas às informações contábeis intermediárias
31 de março de 2021
(Em milhões de reais, exceto quando indicado de outra forma)

14. Imobilizado

As informações detalhadas de imobilizado foram apresentadas nas demonstrações financeiras anuais de 2020, na nota explicativa nº 15.

	Saldo em: 31.12.2020	Adições	Remen- suração	Deprecia- ção	Controladora			Saldo em: 31.03.2021
					Baixas	Transfe- rências(*)	Cisão	
Terrenos	586	-	-	-	-	-	-	586
Edifícios	743	1	-	(8)	(6)	-	-	730
Benfeitorias em imóveis de terceiros	1.867	19	-	(56)	(1)	42	-	1.871
Máquinas e equipamentos	925	20	-	(42)	-	19	-	922
Instalações	203	-	-	(8)	-	3	-	198
Móveis e utensílios	359	8	-	(16)	-	6	-	357
Imobilizado em andamento	108	90	-	-	-	(101)	(11)	86
Outros	28	2	-	(2)	-	2	-	30
Total	4.819	140	-	(132)	(7)	(29)	(11)	4.780
<u>Arrendamento – direito de</u>								
<u>USO:</u>								
Edifícios	4.282	-	162	(119)	-	-	-	4.325
Total	4.282	-	162	(119)	-	-	-	4.325
Total	9.101	140	162	(251)	(7)	(29)	(11)	9.105

(*) Desse montante, os principais efeitos são R\$19 para intangíveis e R\$13 de aumento de capital com imobilizado (vide nota explicativa nº13).

Notas Explicativas

Companhia Brasileira de Distribuição



Notas explicativas às informações contábeis intermediárias

31 de março de 2021

(Em milhões de reais, exceto quando indicado de outra forma)

	Controladora						Saldo em: 31.03.2020
	Saldo em: 31.12.2019	Adições	Remen- suração	Depreciação	Baixas	Transfe- rências (*)	
Terrenos	904	-	-	-	-	(188)	716
Edifícios	1.026	1	-	(9)	(1)	(132)	885
Benfeitorias em imóveis de terceiros	2.091	26	-	(58)	(7)	(67)	1.985
Máquinas e equipamentos	975	26	-	(43)	(6)	18	970
Instalações	249	1	-	(10)	(1)	(9)	230
Móveis e utensílios	377	17	-	(16)	-	3	381
Imobilizado em andamento	119	88	-	-	-	(127)	80
Outros	33	4	-	(3)	-	(1)	33
Total	5.774	163	-	(139)	(15)	(503)	5.280
Arrendamento – direito de uso:							
Edifícios	3.578	4	158	(104)	(15)	(4)	3.617
	3.578	4	158	(104)	(15)	(4)	3.617
Total	9.352	167	158	(243)	(30)	(507)	8.897

(*) Desse montante, R\$402 são transferências para mantido para venda (vide nota explicativa nº 32), R\$42 para intangíveis e R\$63 de aumento de capital com imobilizado (vide nota explicativa nº12).

	Controladora					
	Saldo em 31.03.2021			Saldo em 31.12.2020		
	Custo	Depreciação acumulada	Líquido	Custo	Depreciação acumulada	Líquido
Terrenos	586	-	586	586	-	586
Edifícios	1.289	(559)	730	1.294	(551)	743
Benfeitorias em imóveis de terceiros	3.831	(1.960)	1.871	3.774	(1.907)	1.867
Máquinas e equipamentos	2.593	(1.671)	922	2.555	(1.630)	925
Instalações	547	(349)	198	544	(341)	203
Móveis e utensílios	1.044	(687)	357	1.031	(672)	359
Imobilizado em andamento	86	-	86	108	-	108
Outros	153	(123)	30	149	(121)	28
	10.129	(5.349)	4.780	10.041	(5.222)	4.819
Arrendamento – direito de uso:						
Edifícios	7.581	(3.256)	4.325	7.419	(3.137)	4.282
Equipamentos	37	(37)	-	37	(37)	-
	7.618	(3.293)	4.325	7.456	(3.174)	4.282
Total	17.747	(8.642)	9.105	17.497	(8.396)	9.101

Notas Explicativas
Companhia Brasileira de Distribuição



Notas explicativas às informações contábeis intermediárias
 31 de março de 2021
 (Em milhões de reais, exceto quando indicado de outra forma)

	Consolidado							Ajuste de conversão para moeda de apresentação	Saldo em: 31.03.2021
	Saldo em: 31.12.2020	Adições	Remen-suração	Depreciação	Baixas	Incorporação	Trans-ferências (*)		
Terrenos	3.540	2	-	-	-	1	(19)	91	3.615
Edifícios	4.414	36	-	(37)	(7)	-	30	106	4.542
Benfeitorias em imóveis de terceiros	2.412	19	-	(71)	(7)	4	92	15	2.464
Máquinas e equipamentos	1.769	25	-	(88)	(4)	1	167	20	1.890
Instalações	283	5	-	(12)	-	-	4	4	284
Móveis e utensílios	706	8	-	(38)	(3)	-	6	8	687
Imobilizações em andamento	213	296	-	-	-	(9)	(314)	4	190
Outros	34	2	-	(3)	-	-	3	-	36
Total	13.371	393	-	(249)	(21)	(3)	(31)	248	13.708
<u>Arrendamento – direito de uso:</u>									
Edifícios	6.465	10	226	(212)	(21)	-	-	50	6.518
Equipamentos	49	-	-	(4)	(1)	-	-	1	45
Terrenos	3	1	-	-	-	-	-	-	4
	6.517	11	226	(216)	(22)	-	-	51	6.567
Total	19.888	404	226	(465)	(43)	(3)	(31)	299	20.275

(*) Desse montante, os principais efeitos são R\$31 para intangíveis e (R\$56) de propriedades para investimento.

Notas Explicativas
Companhia Brasileira de Distribuição



Notas explicativas às informações contábeis intermediárias
 31 de março de 2021
 (Em milhões de reais, exceto quando indicado de outra forma)

Consolidado								
	Saldo em: 31.12.2019	Adições	Remensuração	Depreciação	Baixas	Transferências (*)	Ajuste de conversão para moeda de apresentação	Saldo em: 31.03.2020
								Reapresentado
Terrenos	3.692	37	-	-	(99)	(304)	164	3.490
Edifícios	4.869	22	-	(36)	(224)	(312)	223	4.542
Benfeitorias em imóveis de terceiros	4.441	204	-	(104)	301	(90)	-	4.752
Máquinas e equipamentos	2.281	65	-	(105)	(4)	18	33	2.288
Instalações	580	9	-	(18)	(10)	(24)	8	545
Móveis e utensílios	1.007	34	-	(46)	(2)	18	17	1.028
Imobilizações em andamento	275	151	-	-	-	(171)	9	264
Outros	74	5	-	(7)	-	4	-	76
Total	17.219	527	-	(316)	(38)	(861)	454	16.985
Arrendamento – direito de uso:								
Edifícios	7.023	131	265	(219)	(79)	-	92	7.213
Equipamentos	45	10	(6)	(3)	-	-	2	48
Terrenos	3	-	-	-	-	-	-	3
Total	7.071	141	259	(222)	(79)	-	94	7.264
Total	24.290	668	259	(538)	(117)	(861)	548	24.249

(*) Desse montante, R\$816 são transferências para mantido para venda (vide nota explicativa nº 32) e R\$45 para intangíveis.

Notas Explicativas

Companhia Brasileira de Distribuição

Notas explicativas às informações contábeis intermediárias
31 de março de 2021
(Em milhões de reais, exceto quando indicado de outra forma)



	Consolidado					
	Saldo em 31.03.2021			Saldo em 31.12.2020		
	Custo	Depreciação acumulada	Líquido	Custo	Depreciação acumulada	Líquido
Terrenos	3.615	-	3.615	3.540	-	3.540
Edifícios	5.404	(862)	4.542	5.219	(805)	4.414
Benfeitorias em imóveis de terceiros	4.912	(2.448)	2.464	4.778	(2.366)	2.412
Máquinas e equipamentos	4.663	(2.773)	1.890	4.438	(2.669)	1.769
Instalações	744	(460)	284	725	(442)	283
Móveis e utensílios	2.002	(1.315)	687	1.966	(1.260)	706
Imobilizado em andamento	190	-	190	213	-	213
Outros	188	(152)	36	181	(147)	34
	21.718	(8.010)	13.708	21.060	(7.689)	13.371
<u>Arrendamento – direito de uso:</u>						
Edifícios	10.340	(3.822)	6.518	10.069	(3.604)	6.465
Equipamentos	105	(60)	45	105	(56)	49
Terrenos	8	(4)	4	7	(4)	3
	10.453	(3.886)	6.567	10.181	(3.664)	6.517
Total	32.171	(11.896)	20.275	31.241	(11.353)	19.888

14.1 Adições ao ativo imobilizado para fins de fluxo de caixa

	Controladora		Consolidado	
	31.03.2021	31.03.2020	31.03.2021	31.03.2020
Adições	140	167	404	668
Arrendamento	-	(4)	(11)	(141)
Juros capitalizados	(1)	(1)	(1)	(7)
Financiamento de imobilizado - Adições	(116)	(195)	(448)	(492)
Financiamento de imobilizado - Pagamentos	117	276	326	597
Total	140	243	270	625

14.2 Outras informações

Em 31 de março de 2021, a Companhia e suas subsidiárias contabilizaram no custo das mercadorias vendidas e dos serviços prestados, o valor de R\$29 na controladora (R\$32 em 31 de março de 2020) e de R\$60 no consolidado (R\$53 em 31 de março de 2020), referente à depreciação da sua frota de caminhões, maquinários, edificações e instalações referentes às centrais de distribuição.

Notas Explicativas

Companhia Brasileira de Distribuição

Notas explicativas às informações contábeis intermediárias
31 de março de 2021
(Em milhões de reais, exceto quando indicado de outra forma)



15. Intangível

As informações detalhadas de intangível foram apresentadas nas demonstrações financeiras anuais de 2020, na nota explicativa nº16.

	Controladora				
	Saldo 31.12.2020	Adições	Amorti- zação	Transfe- rências	Saldo 31.03.2021
Ágio	502	-	-	-	502
Fundo de comércio	47	-	1	-	48
Softwares e implantação	888	44	(42)	19	909
	1.437	44	(41)	19	1.459
Arrendamento – direito de uso:					
Fundo de comércio (*)	567	-	(12)	-	555
Softwares	36	-	(6)	-	30
	603	-	(18)	-	585
Total	2.040	44	(59)	19	2.044

	Consolidado					
	Saldo 31.12.2020	Adições	Amorti- zação	Ajuste de conversão para moeda de apresentação	Transfe- rências	Saldo 31.03.2021
Ágio	750	-	-	3	-	753
Marcas	3.734	-	-	83	-	3.817
Fundo de comércio	47	-	1	-	-	48
Softwares	1.030	61	(50)	2	31	1.074
	5.561	61	(49)	88	31	5.692
Arrendamento – direito de uso:						
Fundo de comércio (*)	567	-	(12)	-	-	555
Softwares	36	-	(5)	-	-	31
	603	-	(17)	-	-	586
Total	6.164	61	(66)	88	31	6.278

(*) Vinculado aos contratos de arrendamentos e de operação de determinadas lojas. A Companhia tem o direito contratual de exploração dessas lojas pelo prazo de 30 anos.

Notas Explicativas

Companhia Brasileira de Distribuição

Notas explicativas às informações contábeis intermediárias
31 de março de 2021
(Em milhões de reais, exceto quando indicado de outra forma)



15.1 Teste de recuperação de intangíveis de vida útil indefinida, incluindo ágio

O ágio e os ativos intangíveis foram submetidos a testes de recuperação em 31 de dezembro de 2020, segundo o método descrito na nota explicativa nº15 Imobilizado às demonstrações financeiras de 31 de dezembro de 2020.

A Companhia monitorou o plano utilizado para avaliação do *impairment* em 31 de dezembro de 2020 e não ocorreram desvios significativos que pudessem denotar indicativos de perda ou necessidade de uma nova avaliação em 31 de março de 2021. Veja considerações em relação aos efeitos da pandemia do COVID-19 na nota nº 1.2.

15.2 Adições ao ativo intangível para fins de fluxo de caixa

	Controladora		Consolidado	
	31.03.2021	31.03.2020	31.03.2021	31.03.2020
Adições	44	26	61	44
Financiamento de intangíveis – Pagamentos	-	-	-	3
Total	44	26	61	47

Notas Explicativas

Companhia Brasileira de Distribuição

Notas explicativas às informações contábeis intermediárias
31 de março de 2021
(Em milhões de reais, exceto quando indicado de outra forma)



16. Empréstimos e financiamentos

As informações detalhadas de empréstimos e financiamentos foram apresentadas nas demonstrações financeiras anuais de 2020, na nota explicativa nº18.

16.1 Composição da dívida

	Taxa média ponderada	Controladora		Consolidado	
		31.03.2021	31.12.2020	31.03.2021	31.12.2020
<u>Debêntures e nota promissória</u>					
Debêntures (nota nº16.4)	CDI + 1,54%a.a.	4.109	4.598	4.109	4.598
		4.109	4.598	4.109	4.598
<u>Empréstimos e financiamentos</u>					
<u>Em moeda local</u>					
Capital de giro	CDI + 2,23%a.a.	2.699	2.689	2.699	2.689
Capital de giro	TR + 9,80% a.a.	13	13	13	13
Contratos de swap (nota explicativa nº 17.4)	CDI – 0,33% a.a.	(2)	(2)	(2)	(2)
Custo de captação		(12)	(13)	(12)	(13)
		2.698	2.687	2.698	2.687
<u>Em moeda estrangeira</u>					
(nota nº16.5)					
Capital de giro	USD + 2,27% a.a.	288	271	288	271
Capital de giro –pesos colombianos	IBR 3M+2,4%	-	-	1.609	1.534
Capital de giro -pesos argentinos	Pré: 30,33%	-	-	16	26
Carta de Crédito – pesos uruguaios		-	-	16	12
Contratos de swap (nota explicativa nº17.4)	CDI + 2,0% a.a.	(2)	12	(2)	12
Contratos de swap (nota explicativa nº17.4)	IBR 3M+2,4%	-	-	-	1
Custo de captação		-	-	-	(1)
		286	283	1.927	1.855
Total		7.093	7.568	8.734	9.140
Ativo não circulante		5	11	5	11
Passivo circulante		2.630	1.257	2.974	2.309
Passivo não circulante		4.468	6.322	5.765	6.842

Notas Explicativas**Companhia Brasileira de Distribuição**

Notas explicativas às informações contábeis intermediárias
31 de março de 2021
(Em milhões de reais, exceto quando indicado de outra forma)

**16.2 Movimentação dos empréstimos**

	Controladora	Consolidado
Em 31 de dezembro de 2020	<u>7.568</u>	<u>9.140</u>
Captações	-	1.015
Provisão de juros	34	59
Contratos de derivativos	(24)	(24)
Marcação a mercado	1	13
Varição cambial e monetária	26	26
Custo de captação	3	3
Amortizações de juros	(65)	(100)
Amortizações de principal	(450)	(1.414)
Amortizações de derivativos	-	(14)
Ajuste na conversão para moeda de apresentação	-	30
Em 31 de março de 2021	<u>7.093</u>	<u>8.734</u>

	Controladora	Consolidado
Em 31 de dezembro de 2019	<u>5.325</u>	<u>14.108</u>
Captações	1.989	3.310
Provisão de juros	82	212
Contratos de derivativos	(244)	(302)
Marcação a mercado	-	(3)
Varição cambial e monetária	247	304
Custo de captação	3	13
Amortizações de juros	(56)	(262)
Amortizações de principal	(3)	(58)
Amortizações de derivativos	-	(1)
Ajuste na conversão para moeda de apresentação	-	39
Em 31 de março de 2020	<u>7.343</u>	<u>17.360</u>

16.3 Cronograma de vencimentos dos empréstimos e financiamentos incluindo derivativos reconhecidos no ativo e passivo não circulante

<u>Ano</u>	Controladora	Consolidado
De 1 a 2 anos	2.841	3.250
De 2 a 3 anos	851	1.172
De 3 a 4 anos	446	745
De 4 a 5 anos	169	305
Após 5 anos	167	299
Subtotal	<u>4.474</u>	<u>5.771</u>
Custo de captação	(11)	(11)
Total	<u>4.463</u>	<u>5.760</u>

Notas Explicativas
Companhia Brasileira de Distribuição



Notas explicativas às informações contábeis intermediárias
 31 de março de 2021
 (Em milhões de reais, exceto quando indicado de outra forma)

16.4 Debêntures e nota promissória.

	Tipo	Valor de emissão	Debêntures em circulação (unidades)	Data		Encargos financeiros anuais	Preço unitário (em reais)	Controladora		Consolidado	
				Emissão	Vencimento			31.03.2021	31.12.2020	31.03.2021	31.12.2020
15º emissão de Debêntures - CBD	Sem preferência	800	800.000	17/01/18	15/01/21	-	-	-	451	-	451
16ª Emissão de Debêntures - CBD - 1ª Série	Sem preferência	700	700.000	11/09/18	10/09/21	162,71% do CDI	1.008	706	711	706	711
16ª Emissão de Debêntures - CBD - 2ª Série	Sem preferência	500	500.000	11/09/18	12/09/22	163,56% do CDI	1.027	513	521	513	521
17ª Emissão de Debêntures - CBD	Sem preferência	2.000	2.000.000	06/01/20	06/01/23	CDI + 1,45%a.a.	1.008	2.016	2.033	2.016	2.033
4ª Emissão de Notas Promissórias - CBD	Sem preferência	800	800	10/01/19	09/01/22	163,13% do CDI	1.102.323	882	891	882	891
Custo de captação								(8)	(9)	(8)	(9)
								4.109	4.598	4.109	4.598
Passivo circulante								2.608	1.220	2.608	1.220
Passivo não circulante								1.501	3.378	1.501	3.378

Notas Explicativas

Companhia Brasileira de Distribuição

Notas explicativas às informações contábeis intermediárias
31 de março de 2021
(Em milhões de reais, exceto quando indicado de outra forma)



16.5 Empréstimos em moeda estrangeira

Em 31 de março de 2021, o GPA possuía empréstimos em moeda estrangeira (dólar, pesos colombianos e pesos argentinos) para fortalecer o capital de giro, manter sua estratégia de caixa, alongar o seu perfil de dívida e investimento.

16.6 Garantias

A Companhia assinou notas promissórias para alguns contratos de empréstimos.

16.7 Contratos de *swap*

A Companhia faz uso de operações de *swap* de 100% das captações em dólares norte-americanos e taxas de juros fixas, trocando essas obrigações pelo Real atrelado às taxas de juros do CDI (flutuante). Esses contratos têm o mesmo prazo da dívida e protegem os juros e o principal e são assinados com o mesmo grupo econômico. A taxa média ponderada anual do CDI em março de 2021 foi de 2,23% (5,44% em 31 de março de 2020).

16.8 Índices financeiros

Em conexão com as emissões de debêntures e notas promissórias efetuadas e parte das operações de empréstimos em moeda estrangeira, a Companhia tem a obrigação de manter certos índices financeiros. Esses índices são mensurados trimestralmente com base nas informações contábeis intermediárias consolidadas da Companhia preparadas de acordo com as práticas contábeis adotadas no Brasil, sendo: (i) a dívida líquida (dívida com instituições financeiras menos disponibilidades e contas a receber) não excedente ao patrimônio líquido; e (ii) índice de dívida líquida consolidada/EBITDA menor ou igual a 3,25. Em 31 de março de 2021, o GPA estava adimplente em relação a esses índices.

Notas Explicativas

Companhia Brasileira de Distribuição



Notas explicativas às informações contábeis intermediárias
31 de março de 2021
(Em milhões de reais, exceto quando indicado de outra forma)

17. Instrumentos financeiros

As informações detalhadas de instrumentos financeiros foram apresentadas nas demonstrações financeiras anuais de 2020, na nota explicativa nº19.

Os principais instrumentos financeiros e seus valores registrados nas demonstrações financeiras, por categoria, são os seguintes:

	Controladora		Consolidado	
	Valor contábil		Valor contábil	
	31.03.2021	31.12.2020	31.03.2021	31.12.2020
Ativos financeiros:				
<u>Custo amortizado</u>				
Caixa e equivalentes de caixa	2.355	4.905	3.891	8.711
Partes relacionadas – ativo	387	369	218	154
Contas a receber e outras contas a receber	930	910	1.534	1.614
Outros ativos	-	-	50	48
<u>Valor justo por meio do resultado</u>				
Instrumentos Financeiros – Hedge de valor justo	5	11	5	11
Instrumentos Financeiros sobre arrendamento– Hedge de valor justo	-	-	2	1
Instrumentos Financeiros sobre fornecedores– Hedge de valor justo	-	-	13	-
Outros ativos	-	-	2	2
<u>Valor justo por meio de outros resultados abrangentes</u>				
Contas a receber com administradoras de cartão de crédito e tickets de vendas	82	113	95	113
Outros ativos	-	-	29	28
Passivos financeiros:				
<u>Outros passivos financeiros - custo amortizado</u>				
Partes relacionadas – passivo	(247)	(212)	(230)	(194)
Fornecedores	(3.286)	(4.876)	(7.763)	(11.424)
Financiamento por compra de ativo	(55)	(55)	(216)	(100)
Debêntures e notas promissória	(4.109)	(4.598)	(4.109)	(4.598)
Empréstimos e financiamentos	(2.687)	(2.676)	(4.328)	(4.247)
Arrendamento Financeiro	(5.973)	(5.958)	(8.400)	(8.372)
<u>Valor justo por meio do resultado</u>				
Empréstimos e financiamentos (Objeto de Hedge accounting)	(301)	(284)	(301)	(284)
Instrumentos Financeiros - Hedge de valor justo - Ponta Passiva	(1)	(21)	(1)	(22)
Instrumentos Financeiros sobre arrendamento- Hedge de valor justo- Ponta Passiva	-	-	-	(2)
Instrumentos Financeiros s/ fornecedores - Hedge de valor justo - Ponta Passiva	-	-	(1)	(25)
Opção de venda Grupo Disco (*)	-	-	(675)	(636)

(*) Vide nota explicativa nº 17.3.

O valor justo de outros instrumentos financeiros descritos na tabela anterior se aproxima do valor contábil com base nas condições de pagamento existentes. Os instrumentos financeiros mensurados ao custo amortizado cujos valores justos diferem dos saldos contábeis, encontram-se divulgado na nota explicativa nº17.3.

Notas Explicativas

Companhia Brasileira de Distribuição



Notas explicativas às informações contábeis intermediárias
31 de março de 2021
(Em milhões de reais, exceto quando indicado de outra forma)

17.1 Considerações sobre os fatores de risco que podem afetar os negócios da Companhia e de suas subsidiárias

(i) Risco de gestão de capital

O objetivo principal da administração de capital da Companhia é assegurar que se mantenha uma classificação de crédito e uma razão de capital bem estabelecida, a fim de apoiar os negócios e maximizar o valor ao acionista. A Companhia administra a estrutura do capital e a ajusta considerando as mudanças nas condições econômicas.

Não houve alterações quanto aos objetivos, políticas ou processos durante o trimestre findo em 31 de março de 2021. A estrutura de capital está assim demonstrada:

	Controladora		Consolidado	
	31.03.2021	31.12.2020	31.03.2021	31.12.2020
Caixa e equivalentes de caixa	2.355	4.905	3.891	8.711
Instrumentos Financeiros – Hedge de valor justo	4	(10)	18	(37)
Empréstimos e financiamentos	(7.097)	(7.558)	(8.738)	(9.129)
Outros passivos de partes relacionadas (*)	(127)	(120)	(127)	(120)
Dívida líquida	(4.865)	(2.783)	(4.956)	(575)
Patrimônio líquido	(14.008)	(13.695)	(17.184)	(16.807)
Relação dívida líquida sobre patrimônio líquido	35%	20%	29%	3%

(*) Representa o saldo a pagar a Greenyellow, referente à compra de equipamentos.

(ii) Risco de gestão de liquidez

A Companhia gerencia o risco de liquidez através do acompanhamento diário do fluxo de caixa, controle dos vencimentos dos ativos e dos passivos financeiros.

O quadro a seguir resume o perfil do vencimento do passivo financeiro da Companhia em 31 de março de 2021.

a) Controladora

	Menos de 1 ano	De 1 a 5 anos	Mais de 5 anos	Total
Empréstimos e financiamentos	2.939	4.885	185	8.009
Passivo de arrendamento	1.132	3.821	6.969	11.922
Fornecedores	3.286	-	-	3.286
Total	7.357	8.706	7.154	23.217

b) Consolidado

	Menos de 1 ano	De 1 a 5 anos	Mais de 5 anos	Total
Empréstimos e financiamentos	3.312	6.229	370	9.911
Passivo de arrendamento	1.549	5.110	7.968	14.627
Fornecedores	7.763	-	-	7.763
Total	12.624	11.339	8.338	32.301

Notas Explicativas

Companhia Brasileira de Distribuição



Notas explicativas às informações contábeis intermediárias
31 de março de 2021
(Em milhões de reais, exceto quando indicado de outra forma)

(iii) Instrumentos financeiros derivativos

	Consolidado			
	Valor de referência		Valor justo	
	31.03.2021	31.12.2020	31.03.2021	31.12.2020
<i>Swap</i> com contabilização de <i>hedge</i>	301	301	301	284
Objeto de <i>hedge</i> (dívida)	-	-	-	-
Posição ativa (comprada)				
Taxa prefixada TR + 9,80% a.a.	21	21	13	13
US\$ + fixa USD + 2,27 % a.a.	280	280	288	271
	301	301	301	284
Posição passiva (vendida)				
CDI + 1,92% a.a.	(301)	(301)	(297)	(294)
Posição de <i>hedge</i> - ativo	-	-	5	11
Posição de <i>hedge</i> - passivo	-	-	(1)	(21)
Posição de <i>hedge</i> líquida	-	-	4	(10)

Ganhos e perdas realizados e não realizados sobre esses contratos durante o trimestre findo em 31 de março de 2021 são registrados no resultado financeiro líquido, e o saldo a receber pelo seu valor justo é de R\$4 (a pagar de R\$10 em 31 de dezembro de 2020), o ativo está registrado na rubrica de "Instrumentos financeiros" e o passivo em "Empréstimos e financiamentos".

Os efeitos de *hedge* ao valor justo por meio resultado do período findo em 31 de março de 2021 resultaram em um ganho de R\$76 (ganho de R\$245 em 31 de março de 2020).

Notas Explicativas

Companhia Brasileira de Distribuição



Notas explicativas às informações contábeis intermediárias
31 de março de 2021
(Em milhões de reais, exceto quando indicado de outra forma)

17.2 Análise de sensibilidade dos instrumentos financeiros

Foi considerado como cenário mais provável de se realizar, na avaliação da Administração, nas datas de vencimento de cada uma das operações, as curvas de mercado (moedas e juros) da B3.

Dessa maneira, no cenário provável (I) não há impacto sobre o valor justo dos instrumentos financeiros. Para os cenários (II) e (III), para efeito exclusivo de análise de sensibilidade, considerou-se, uma deterioração de 25% e 50%, respectivamente, nas variáveis de risco, até um ano dos instrumentos financeiros.

Para o cenário provável, a taxa de câmbio ponderada definida foi de R\$5,86 no vencimento, e a taxa de juros ponderada foi de 5,10% ao ano.

No caso dos instrumentos financeiros derivativos (destinados à proteção da dívida financeira), as variações dos cenários são acompanhadas dos respectivos objetos de proteção, indicando que os efeitos não são significativos.

A Companhia divulgou a exposição líquida dos instrumentos financeiros derivativos, os instrumentos financeiros correspondentes e certos instrumentos financeiros na tabela de análise de sensibilidade abaixo, para cada um dos cenários mencionados.

Transações	Risco (variação do CDI)	Saldo em 31.03.2021	Projeção de mercado		
			Cenário I	Cenário II	Cenário III
Contrato de <i>swap</i> de taxa pré-fixada (ponta passiva)	CDI - 0,03% a.a.	(12)	(2)	(2)	(2)
Contrato de <i>swap</i> cambial (ponta passiva)	CDI + 2,00% a.a.	(285)	(15)	(19)	(23)
Debêntures e notas promissórias	CDI + 1,54% a.a.	(4.117)	(211)	(264)	(317)
Empréstimos bancários - CBD	CDI + 2,23% a.a.	(2.699)	(147)	(184)	(221)
Exposição total a empréstimos e financiamentos		(7.113)	(375)	(469)	(563)
Equivalentes de caixa (*)	96,70% do CDI	2.262	88	111	133
Exposição líquida:		(4.851)	(287)	(358)	(430)

(*) média ponderada

O teste de sensibilidade do Grupo Éxito considera o ambiente econômico em que a empresa opera. No cenário I são utilizadas as últimas taxas conhecidas, no cenário II é considerado um acréscimo de 10% e no cenário III um decréscimo de 10%.

Cenário I: Índice Bancário de Referência na Colômbia (IBR) disponível na data de fechamento de 1,736%.

Cenário II: acréscimo de 0,1736% no IBR e para Libor a 90 dias um acréscimo de 0,01111%.

Cenário III: decréscimo de 0,1736% no IBR e para Libor a 90 dias um decréscimo de 0,01111%.

Transações	Saldo em 31.03.2021	Projeção de mercado		
		Cenário I	Cenário II	Cenário III
Empréstimos bancários e swap	1.627	-	(38)	38

Notas Explicativas

Companhia Brasileira de Distribuição



Notas explicativas às informações contábeis intermediárias
31 de março de 2021
(Em milhões de reais, exceto quando indicado de outra forma)

17.3 Mensuração de valor justo

A Companhia divulga o valor justo dos instrumentos financeiros mensurados ao valor justo e dos instrumentos financeiros mensurados ao custo amortizado cujos respectivos valores justos diferem dos saldos contábeis, conforme o CPC 46 (IFRS13), os quais se referem a conceitos de avaliação e requerimentos de divulgações.

Os valores justos de caixa e equivalentes de caixa, de contas a receber de clientes, de contas a pagar a fornecedores são equivalentes aos seus valores contabilizados.

A tabela a seguir apresenta a hierarquia dos valores justos dos ativos e passivos financeiros registrados a valor justo e dos instrumentos financeiros mensurados ao custo amortizado, cujo valor justo está sendo divulgado nas demonstrações financeiras:

	Consolidado		
	Valor contábil	Valor justo	Nível
	31.03.2021	31.03.2021	
Ativos e passivos financeiros			
Contas a receber com administradores de cartões de crédito e tickets de venda	95	95	2
Swaps de taxa de juros entre moedas	2	4	2
Swaps de taxa de juros	14	12	2
Forward entre Moedas	2	2	2
Empréstimos e financiamentos (valor justo)	(301)	(301)	2
Empréstimos e financiamentos (custo amortizado)	(8.437)	(8.396)	2
Opção de venda Grupo Disco (*)	(675)	(675)	3
Total	(9.300)	(9.259)	

(*) os acionistas minoritários da entidade Grupo Disco del Uruguay S.A., subsidiária do Grupo Éxito, têm uma opção de venda exercível baseada em uma fórmula que utiliza informações como lucro líquido, EBITDA – lucro antes dos juros, impostos, depreciação e amortização e dívida líquida, além dos valores fixos determinados em contrato e a variação cambial aplicável para conversão à moeda funcional. Essa opção de venda foi apresentada em “Aquisição de participação minoritária” no passivo circulante.

Não houve movimentação entre os níveis de mensuração do valor justo no trimestre findo em 31 de março de 2021.

Os swaps de taxa de juros, moeda estrangeira e empréstimos e financiamentos são classificados no nível 2, pois são utilizados *inputs* de mercado prontamente observáveis, como por exemplo, previsões de taxas de juros, cotações de paridade cambial à vista e futura.

Notas Explicativas

Companhia Brasileira de Distribuição



Notas explicativas às informações contábeis intermediárias
31 de março de 2021
(Em milhões de reais, exceto quando indicado de outra forma)

17.4 Posição consolidada das operações com instrumentos financeiros derivativos

A Companhia e suas subsidiárias mantem contratos de derivativos nas seguintes instituições financeiras: Itaú, Banco de Bogotá, BBVA, Santander, Davivenda, Banco de Occidente, DAVI, BNSCOL, BPOPO e Corficolombia.

A posição consolidada das operações de instrumentos financeiros derivativos em aberto está apresentada no quadro a seguir:

Risco	Valor de referência	Vencimento	Consolidado	
			31.03.2021	31.12.2020
<u>Dívida</u>				
USD - BRL	US\$ 50	2023	2	(12)
Taxa de juros - BRL	R\$ 21	2026	2	2
Derivativos - Hedge de valor justo – Varejo Brasil			4	(10)
<u>Dividendos a receber</u>				
COP - BRL	COP – 105.000	2021	-	-
			-	-
<u>Passivo de Arrendamento</u>				
USD - COP	US\$2	2022	2	1
			2	1
<u>Dívida</u>				
Taxa de juros - COP	COP 255.833	2021	-	(2)
Taxa de juros - COP	COP 120.833	2022	-	(1)
			-	(3)
<u>Fornecedores</u>				
EUR - COP	EUR 3	2021	-	(2)
USD - COP	USD 71	2021	12	(23)
			12	(25)
Derivativos - Grupo Éxito			14	(27)

Notas Explicativas

Companhia Brasileira de Distribuição



Notas explicativas às informações contábeis intermediárias
31 de março de 2021
(Em milhões de reais, exceto quando indicado de outra forma)

18. Impostos e contribuições a recolher e parcelados

As informações detalhadas de impostos e contribuições sociais a recolher e impostos parcelados foram apresentadas nas demonstrações financeiras anuais de 2020, na nota explicativa nº20.

18.1 Impostos, contribuições a recolher e impostos parcelados

	Controladora		Consolidado	
	31.03.2021	31.12.2020	31.03.2021	31.12.2020
Impostos parcelados Lei nº 11.941/09	221	237	228	244
Impostos parcelados – PERT	148	151	148	151
ICMS	84	94	87	99
PIS e COFINS	4	5	9	9
Provisão para imposto de renda e contribuição social	10	10	20	13
Imposto de renda retido na fonte sobre terceiros	2	2	3	2
INSS	5	5	5	5
Outros	97	25	97	25
Impostos – Grupo Êxito	-	-	365	285
	571	529	962	833
Circulante	353	288	737	585
Não circulante	218	241	225	248

18.2 Cronograma de vencimentos dos impostos parcelados no passivo não circulante ocorrerá conforme indicado a seguir:

<u>Em</u>	<u>Consolidado</u>
De 1 a 2 anos	63
De 2 a 3 anos	73
De 3 a 4 anos	29
De 4 a 5 anos	12
Após 5 anos	48
	225

Notas Explicativas

Companhia Brasileira de Distribuição



Notas explicativas às informações contábeis intermediárias
31 de março de 2021
(Em milhões de reais, exceto quando indicado de outra forma)

19. Imposto de renda e contribuição social

19.1 Reconciliação de despesas com o imposto de renda e a contribuição social

As informações detalhadas de imposto de renda e contribuição social foram apresentadas nas demonstrações financeiras anuais de 2020, na nota explicativa nº21

	Controladora		Consolidado	
	31.03.2021	31.03.2020	31.03.2021	31.03.2020
Lucro (prejuízo) antes do IR e CSLL (operações continuadas)	(10)	(188)	35	(283)
Despesa de IR e CSLL (*)	3	47	(11)	62
Multas fiscais indedutíveis	(2)	(3)	(2)	(2)
Equivalência patrimonial	11	9	(13)	(7)
Juros sobre capital próprio	114	-	114	-
Benefícios fiscais	-	-	-	3
Outras diferenças permanentes	(3)	1	4	2
Imposto de renda e contribuição social efetivo	123	54	92	58
Imposto de renda e contribuição social do período:				
Correntes	(2)	1	(22)	(14)
Diferidos	125	53	114	72
Crédito (despesa) de imposto de renda e contribuição social	123	54	92	58
Taxa efetiva	1.230,00%	28,72%	-262,86%	20,49%

(*) A taxa nominal é 34% para as subsidiárias sediadas no Brasil, 31% (32% -2020) para as sediadas na Colômbia, 25% para as sediadas no Uruguai e 30% para as sediadas na Argentina. A Companhia não paga contribuição social com base em uma ação judicial transitada em julgado favorável no passado, portanto a alíquota é 25%.

Notas Explicativas

Companhia Brasileira de Distribuição



Notas explicativas às informações contábeis intermediárias
31 de março de 2021
(Em milhões de reais, exceto quando indicado de outra forma)

19.2 Composição de imposto de renda e contribuição social diferidos

	Controladora					
	31.03.2021			31.12.2020		
	Ativo	Passivo	Líquido	Ativo	Passivo	Líquido
Prejuízos fiscais e base negativa da contribuição social	179	-	179	98	-	98
Provisão para demandas judiciais	360	-	360	313	-	313
Amortização fiscal de ágio	-	(333)	(333)	-	(266)	(266)
Ajuste a marcação a mercado	-	(5)	(5)	-	(6)	(6)
Inovação tecnológica realização futura	-	(4)	(4)	-	(5)	(5)
Depreciação fiscal de itens de imobilizado	-	(170)	(170)	-	(188)	(188)
Ganhos não realizados com créditos tributários	-	(485)	(485)	-	(508)	(508)
Arrendamento mercantil líquido do direito de uso	346	-	346	335	-	335
Outras	40	(15)	25	14	-	14
Imposto de renda e contribuição social diferidos ativos (passivos) brutos	925	(1.012)	(87)	760	(973)	(213)
Compensação	(925)	925	-	(760)	760	-
Imposto de renda e contribuição social diferidos ativos (passivos) líquidos	-	(87)	(87)	-	(213)	(213)
	Consolidado					
	31.03.2021			31.12.2020		
	Ativo	Passivo	Líquido	Ativo	Passivo	Líquido
Prejuízos fiscais e base negativa da contribuição social	619	-	619	514	-	514
Provisão para demandas judiciais	420	-	420	376	-	376
Amortização fiscal de ágio	-	(560)	(560)	-	(496)	(496)
Ajuste a marcação a mercado	-	(5)	(5)	-	(6)	(6)
Inovação tecnológica realização futura	-	(4)	(4)	-	(5)	(5)
Depreciação fiscal de itens de imobilizado	-	(1.704)	(1.704)	-	(1.681)	(1.681)
Ganhos não realizados com créditos tributários	-	(375)	(375)	-	(402)	(402)
Arrendamento mercantil líquido do direito de uso	405	-	405	389	-	389
Hedge de fluxo de caixa	-	(2)	(2)	11	-	11
Outras	40	-	40	29	-	29
Imposto presumido sobre o patrimônio - Êxito	207	-	207	237	-	237
Imposto de renda e contribuição social diferidos ativos (passivos) brutos	1.691	(2.650)	(959)	1.556	(2.590)	(1.034)
Compensação	(1.612)	1.612	-	(1.556)	1.556	-
Imposto de renda e contribuição social diferidos ativos (passivos) líquidos	79	(1.038)	(959)	-	(1.034)	(1.034)

Notas Explicativas

Companhia Brasileira de Distribuição

Notas explicativas às informações contábeis intermediárias
31 de março de 2021
(Em milhões de reais, exceto quando indicado de outra forma)



A Companhia estima recuperar esses créditos como segue:

Ano	Controladora	Consolidado
Em 1 ano	276	226
De 1 a 2 anos	57	256
De 2 a 3 anos	57	220
De 3 a 4 anos	57	226
De 4 a 5 anos	57	224
Acima de 5 anos	421	539
	925	1.691

19.3 Movimentação do imposto de renda e contribuição social diferidos

	Controladora		Consolidado	
	31.03.2021	31.03.2020	31.03.2021	31.03.2020
No início do período	(213)	285	(1.034)	Reapresentado (858)
Crédito (despesa) no período– Operações continuadas	125	53	114	72
Ajuste de conversão para moeda de apresentação	-	-	(37)	(44)
Outros	1	(2)	(2)	(1)
No final do período	(87)	336	(959)	(831)

Notas Explicativas

Companhia Brasileira de Distribuição



Notas explicativas às informações contábeis intermediárias
31 de março de 2021
(Em milhões de reais, exceto quando indicado de outra forma)

20. Provisão para demandas judiciais

As informações detalhadas de provisão para demandas judiciais foram apresentadas nas demonstrações financeiras anuais de 2020, na nota explicativa nº22.

A provisão para demandas judiciais é estimada pela Companhia e corroborada por seus consultores jurídicos e foi estabelecida em um montante considerado suficiente para cobrir as perdas consideradas prováveis.

20.1 Controladora

	Tributárias	Previdenciárias e trabalhistas	Cíveis e Regulatórias	Total
Saldo em 31 de dezembro de 2020	849	280	104	1.233
Adições	13	38	14	65
Pagamentos	-	(14)	(4)	(18)
Reversões	(37)	(14)	(10)	(61)
Atualização monetária	4	9	7	20
Saldo em 31 de março de 2021	829	299	111	1.239

	Tributárias	Previdenciárias e trabalhistas	Cíveis e Regulatórias	Total
Saldo em 31 de dezembro de 2019	617	236	87	940
Adições	12	32	16	60
Pagamentos	(2)	(15)	(14)	(31)
Reversões	(11)	(16)	(9)	(36)
Atualização monetária	1	7	5	13
Saldo em 31 de março de 2020	617	244	85	946

20.2 Consolidado

	Tributárias	Previdenciárias e trabalhistas	Cíveis e Regulatórias	Total
Saldo em 31 de dezembro de 2020	937	303	145	1.385
Adições	13	44	21	78
Pagamentos	-	(16)	(8)	(24)
Reversões	(49)	(15)	(11)	(75)
Atualização monetária	4	9	7	20
Ajuste de conversão para moeda de apresentação	2	-	1	3
Saldo em 31 de março de 2021	907	325	155	1.387

	Tributárias	Previdenciárias e trabalhistas	Cíveis e Regulatórias	Total
Saldo em 31 de dezembro de 2019	841	319	145	1.305
Adições	12	36	21	69
Pagamentos	(2)	(16)	(24)	(42)
Reversões	(12)	(19)	(11)	(42)
Atualização monetária	2	9	6	17
Ajuste de conversão para moeda de apresentação	4	1	1	6
Saldo em 31 de março de 2020	845	330	138	1.313

Notas Explicativas

Companhia Brasileira de Distribuição



Notas explicativas às informações contábeis intermediárias
31 de março de 2021
(Em milhões de reais, exceto quando indicado de outra forma)

20.3 Tributárias

Processos tributários fiscais estão sujeitos, por lei, a atualização monetária mensal, que se refere a um ajuste no montante de provisões com base em taxas dos indexadores utilizados por cada jurisdição fiscal. Tanto os encargos de juros quanto as multas, quando aplicáveis, foram computados e provisionados com respeito aos montantes não pagos.

Os principais processos tributários provisionados são como segue:

ICMS

Em decorrência do julgamento do Supremo Tribunal Federal ("STF"), em 16 de outubro de 2014, foi decidido que os contribuintes de ICMS que comercializam produtos que compõem a cesta básica não têm direito de utilizar integralmente os créditos do referido imposto. A Companhia, com auxílio de seus assessores externos, entendeu adequado efetuar o provisionamento a respeito do assunto no valor de R\$25 em 31 de março de 2021 (R\$27 em 31 de dezembro de 2020), por considerar esta demanda como perda "provável". Os valores provisionados representam a melhor estimativa da Administração do desembolso provável de caixa necessário para liquidar esta demanda. Em 9 de maio de 2019, o STF confirmou o entendimento proferido anteriormente e não acatou o pedido de modulação dos efeitos da decisão. No entanto, tal decisão não trouxe grandes impactos nas informações financeiras da Companhia, uma vez que o valor já era provisionado em sua totalidade.

Adicionalmente, existem autuações pelo fisco do Estado de São Paulo em relação ao ressarcimento de substituição tributária sem o devido cumprimento das obrigações acessórias trazidas pela Portaria CAT nº17. Considerando os andamentos processuais ocorridos em 2020, a Companhia mantém provisão de R\$277 (R\$292 em 31 de dezembro de 2020), que representa a melhor estimativa da administração do efeito provável de perda, relacionado ao aspecto probatório do processo.

Lei complementar nº110/01

A Companhia discute judicialmente o direito de não efetuar o recolhimento das contribuições previstas na Lei Complementar nº 110/2001, instituídas para o custeio do Fundo de Garantia do Tempo de Serviço - FGTS. O montante provisionado em 31 de março de 2021 é de R\$59 (R\$60 em 31 de dezembro de 2020).

Outros assuntos tributários

Remanesceram outras demandas tributárias que, de acordo com a análise de seus consultores jurídicos, foram provisionadas pela Companhia. São elas: (i) questionamento referente a não aplicação do Fator Acidentário de Prevenção (FAP); (ii) questionamentos ao Fisco Estadual sobre a alíquota do ICMS calculadas nas faturas de energia elétrica; (iii) crédito indevido (iv) não incidência de encargos sociais sobre benefícios concedidos aos seus funcionários, em razão de decisão desfavorável no Tribunal; (v) exigência do IPI na revenda de produtos importados; (vi) outros assuntos. O montante provisionado em 31 de março de 2021 para esses assuntos é R\$470 (R\$470 em 31 de dezembro de 2020).

Grupo Êxito

A subsidiária Êxito e suas controladas discutem temas tributários relacionados ao imposto de valor agregado, imposto de propriedade e impostos de indústria e comércio no montante de R\$76 em 31 de março de 2021 (R\$ 88 em 31 de dezembro de 2020).

Notas Explicativas

Companhia Brasileira de Distribuição



Notas explicativas às informações contábeis intermediárias
31 de março de 2021
(Em milhões de reais, exceto quando indicado de outra forma)

20.4 Previdenciárias e trabalhistas

A Companhia e suas subsidiárias são parte em vários processos trabalhistas, principalmente devido às demissões no curso normal de seus negócios. Em 31 de março de 2021, a Companhia mantinha provisão no montante de R\$325 (R\$303 em 31 de dezembro de 2020). A Administração, com o auxílio de seus consultores jurídicos, avalia essas demandas registrando provisões para perdas quando razoavelmente estimadas, considerando as experiências anteriores em relação aos valores demandados.

20.5 Cíveis, regulatórias e outros

A Companhia e suas subsidiárias respondem a ações de natureza cível (indenizações, cobranças, entre outras) e que se encontram em diferentes fases processuais e em diversos fóruns judiciais. A Administração da Companhia constitui provisões em montantes considerados suficientes para cobrir decisões judiciais desfavoráveis quando seus consultores jurídicos internos e externos entendem que as perdas sejam prováveis.

Entre esses processos destacam-se:

- A Companhia e suas subsidiárias respondem a diversas ações cíveis ajuizadas por consumidores e prestadores de serviço, além de ajuizarem e responderem a ações revisionais e renovatórias, onde há discussão sobre os valores de aluguéis atualmente pagos por ela. A Companhia constitui provisão da diferença entre o valor originalmente pago pelas lojas e os valores pleiteados pela parte contrária na ação judicial, após a realização da perícia judicial (laudo técnico) e quando há o entendimento dos consultores jurídicos internos e externos de que é provável que será alterado o valor da locação atualmente pago pela companhia. Em 31 de março de 2021, o montante da provisão para essas ações é de R\$32 (R\$34 em 31 de dezembro de 2020), para as quais não há depósitos judiciais.
- A Companhia e suas subsidiárias ajuízam e respondem a algumas ações judiciais e administrativas relacionadas a multas aplicadas por órgãos fiscalizadores da administração direta e indireta da União, Estados e Municípios, dentre eles destacam-se órgãos de defesa do consumidor (PROCONs, INMETRO e Prefeituras) e algumas ações envolvendo rescisões de contrato com fornecedores. A Companhia, com o auxílio de seus consultores jurídicos, avalia essas demandas registrando provisões para desembolsos prováveis de caixa de acordo com a estimativa de perda. Em 31 de março de 2021, o montante da provisão para essas ações é de R\$43 (R\$40 em 31 de dezembro de 2020).
- A subsidiária Éxito e suas controladas respondem a algumas ações judiciais relacionadas a casos de responsabilidade civil, processos por condições locatícias e demais temas no montante de R\$39 em 31 de março de 2021 (R\$35 em 31 de dezembro de 2020).
- Em relação a valores provisionados remanescentes a outros assuntos de alçada cível em 31 de março de 2021 é de R\$41 (R\$36 em 31 de dezembro de 2020).

O total das demandas cíveis e regulatórias em 31 de março de 2021 é de R\$155 (R\$145 em 31 de dezembro de 2020).

Notas Explicativas

Companhia Brasileira de Distribuição



Notas explicativas às informações contábeis intermediárias
31 de março de 2021
(Em milhões de reais, exceto quando indicado de outra forma)

20.6 Passivos contingentes não provisionados

A Companhia possui outras demandas que foram analisadas por assessores jurídicos e consideradas como probabilidade de perdas possíveis, portanto, não provisionadas. Os processos possíveis totalizam um montante atualizado de R\$9.941 em 31 de março de 2021 (R\$10.081 em 31 de dezembro de 2020), e são relacionadas principalmente a:

- INSS – O GPA foi autuado pela não incidência de encargos sociais sobre benefícios concedidos aos seus funcionários, entre outros assuntos, cuja perda possível corresponde a R\$477 em 31 de março de 2021 (R\$473 em 31 de dezembro de 2020). Os processos estão em discussão administrativa e judicial. Em 28 de agosto de 2020, o STF, em repercussão geral, reconheceu ser constitucional a incidência de contribuições previdenciárias sobre o terço constitucional de férias. A Companhia vem acompanhando o desenvolvendo destes temas, e juntamente com seus assessores legais, concluiu que os elementos até o momento não requerem que seja feita provisão
- IRPJ, IRRF, CSLL, IOF - O GPA possui uma série de autuações relativas a processos de compensações, regras sobre dedutibilidade de provisões, glosa de ágio, divergências de recolhimentos e pagamentos a maior; multa por descumprimento de obrigação acessória, entre outros de menor expressão. O montante envolvido equivale a R\$655 em 31 de março de 2021 (R\$575 em 31 de dezembro de 2020).
- COFINS, PIS e IPI – A Companhia vem sendo questionada sobre compensações não homologadas; multa por descumprimento de obrigação acessória, glosa de créditos de COFINS e PIS, exigência de IPI na revenda de produtos importados, dentre outros assuntos. Referidos processos aguardam julgamento na esfera administrativa e judicial. O montante envolvido nessas autuações é de R\$2.869 em 31 de março de 2021 (R\$2.940 em 31 de dezembro de 2020).
- ICMS - o GPA foi autuado pelos fiscos estaduais quanto à apropriação de créditos de: (i) energia elétrica; (ii) aquisições de fornecedores considerados inabilitados perante o cadastro da Secretaria da Fazenda Estadual; (iii) incidentes sobre a própria operação de aquisição das mercadorias (ICMS próprio) – art. 271 do RICMS/SP; (iv) decorrentes de vendas financiadas e (v) dentre outros. A soma dessas autuações monta a R\$5.398 em 31 de março de 2021 (R\$5.572 em 31 de dezembro de 2020), as quais aguardam julgamento tanto na esfera administrativa como na judicial.
- ISS, IPTU, Taxas e outros – Referem-se a autuações sobre retenção de terceiros, divergências de recolhimentos de IPTU, multas por descumprimento de obrigações acessórias, ISS e taxas diversas, cujo valor monta R\$146 de 31 de março de 2021 (R\$143 em 31 de dezembro de 2020) e que aguardam decisões administrativas e judiciais.
- Outras demandas judiciais – referem-se a ações imobiliárias em que a Companhia pleiteia a renovação dos contratos de locação e fixação de aluguéis de acordo com valores praticados no mercado, ações no âmbito da justiça cível, juizado especial cível e processos administrativos instaurados por órgãos fiscalizadores como órgãos de defesa do consumidor (PROCONs), Instituto Nacional de Metrologia, Normalização e Qualidade Industrial – INMETRO, Agência Nacional de Vigilância Sanitária - ANVISA, dentre outros, totalizando R\$392 de 31 de março de 2021 (R\$374 em 31 de dezembro de 2020).
- A subsidiária Éxito e suas controladas possuem um montante de R\$4 de processos com probabilidade de perdas possíveis em 31 de março de 2021 (R\$4 em 31 de dezembro de 2020).

Notas Explicativas

Companhia Brasileira de Distribuição



Notas explicativas às informações contábeis intermediárias
31 de março de 2021

(Em milhões de reais, exceto quando indicado de outra forma)

A Companhia possui processos relativos à cobrança de diferenças no recolhimento de IRPJ, as quais, na avaliação da administração e de seus assessores jurídicos, a Companhia tem direito de indenização de seus antigos e atuais acionistas, supostamente devidas em relação aos anos-calendário de 2007 a 2013, sob a alegação de que houve dedução indevida de amortizações de ágio. O valor envolvido é de R\$1.435 em 31 de março de 2021 (R\$1.432 em 31 de dezembro de 2020).

A Companhia é responsável pelos processos jurídicos da GLOBEX anteriores a associação com Casas Bahia (Via Varejo). Em 31 de março de 2021, o montante envolvido de processos tributários é R\$463 (R\$456 em 31 de dezembro de 2020).

A Companhia é responsável pelos processos jurídicos da Sendas Distribuidora anteriores a atividade do Assai. Em 31 de março de 2021, o montante envolvido de R\$1.380, sendo tributário R\$1.347 e Cível e outros R\$33 (R\$ 1.420, sendo tributário R\$ 1.378 e Cível e outros R\$42 em 31 de dezembro de 2020).

A Companhia tem por prática contratar advogados externos para defesa das autuações fiscais, cuja remuneração está vinculada à um percentual a ser aplicado sobre o valor do êxito no desfecho judiciais desses processos. Estes percentuais podem variar de acordo com os fatores qualitativos e quantitativos de cada processo, sendo que em 31 de março de 2021 o valor estimado, caso todos os processos fossem finalizados com êxito, é de aproximadamente R\$191, sendo R\$168 de operação continuada e R\$23 de operação descontinuada (R\$197, sendo R\$174 de operação continuada e R\$23 de operação descontinuada em 31 de dezembro de 2020).

20.7 Depósitos judiciais

A Companhia está contestando o pagamento de certos impostos, contribuições e obrigações trabalhistas e efetuou depósitos judiciais de montantes equivalentes às decisões legais finais, e depósitos em caução relacionados com as provisões para processos judiciais, registrados em seu ativo.

	Controladora		Consolidado	
	31.03.2021	31.12.2020	31.03.2021	31.12.2020
Tributárias	117	121	118	123
Trabalhistas	432	397	443	407
Cíveis e outras	24	27	30	33
Total	573	545	591	563

20.8 Garantias

Ações	Consolidado					
	Imóveis		Carta de fiança/ Seguro garantia		Total	
	31.03.2021	31.12.2020	31.03.2021	31.12.2020	31.03.2021	31.12.2020
Tributárias	751	733	9.706	10.022	10.457	10.755
Trabalhistas	-	-	660	613	660	613
Cíveis e outras	9	9	579	558	588	567
Total	760	742	10.945	11.193	11.705	11.935

O custo das garantias é aproximadamente 0,48% do valor das causas e é registrado para despesa pela fluência do prazo.

Notas Explicativas

Companhia Brasileira de Distribuição



Notas explicativas às informações contábeis intermediárias
31 de março de 2021

(Em milhões de reais, exceto quando indicado de outra forma)

20.9 Exclusão do ICMS das bases de cálculo do PIS e COFINS

Com a sistemática da não-cumulatividade para fins de apuração de PIS e COFINS, a Companhia e suas subsidiárias passaram a requerer o direito de excluir o valor do ICMS das bases de cálculo dessas duas contribuições. Em 15 de março de 2017, com sede em repercussão geral, o STF determinou que o ICMS deve ser excluído das bases de cálculo do PIS e da Cofins, em linha com a tese pleiteada pela Companhia.

Desde a decisão do STF em 15 de março de 2017, os andamentos processuais estiveram dentro do antecipado por nossos assessores legais sem qualquer alteração no julgamento da administração, todavia sem que houvesse a decisão final sobre o recurso interposto pela procuradoria. A Companhia e seus assessores estimam que a decisão sobre este recurso não limitará o direito da ação judicial proposta pela Companhia. As subsidiárias que tiveram o processo transitado em julgado registraram no ano de 2019 o montante de R\$382, sendo R\$198 no resultado financeiro.

Em 29 de outubro de 2020, A Companhia obteve trânsito em julgado favorável na sua ação individual, resultando no registro de crédito tributário no montante de R\$1.609 (sendo R\$613 no resultado financeiro), líquido das provisões para parcelas que, eventualmente, consideradas não realizáveis. A Companhia efetuou os cálculos com base no entendimento de seus assessores legais. A Companhia estima realizar o respectivo crédito tributário no prazo de 5 (cinco) anos.

Da mesma forma, a Via Varejo obteve decisão favorável em maio de 2020, que inclui valor pelo qual o GPA tem direito a ser reembolsado, nos termos do acordo de associação firmado entre o GPA e a família Klein na transação que deu origem à Via Varejo. Os períodos que o GPA tem direito ao reembolso referem-se à subsidiária Globex (que foi incorporada na formação da Via Varejo) para os anos de 2003 a 2010. A CBD já reconheceu R\$ 231 de um crédito com a Via Varejo no exercício de 2020, com base na documentação analisada e validada até o momento. O ganho relacionado foi reconhecido no resultado líquido das operações descontinuadas. Além disso, a Companhia estima ter direito a um valor em aberto de R\$ 277, que está sujeito a certos ajustes e confirmação pela Via Varejo.

20.10 Arbitragem Imóveis Península

Em 12 de setembro de 2017, a Companhia foi notificada pela Câmara de Comércio Brasil-Canadá acerca de pedido de instauração de arbitragem apresentado por Banco Ourinvest S.A., instituição financeira, na qualidade de administradora e agindo exclusivamente no interesse dos quotistas do Fundo de Investimento Imobiliário Península ("Península" e o "Procedimento").

O Procedimento visa discutir o cálculo do valor locatício, assim como outras questões operacionais relacionadas às lojas de propriedade da Península, objeto de contratos de locação e acordos celebrados em 2005 (os "Contratos"). Os Contratos asseguram à CBD o uso e exploração comercial dos referidos imóveis por 20 anos a contar da sua celebração, renováveis por mais 20 anos, a critério exclusivo da CBD, e regulam os valores de locação.

O Procedimento trata também de questões derivadas da aplicação dos Contratos, e não afeta a continuidade das locações, contratualmente asseguradas. Os valores sobre os quais a Companhia está exposta não podem ser determinados com razoável segurança com base no estágio atual do processo arbitral. A Administração da Companhia determinou que as possibilidades de perda são possíveis, com base na opinião dos assessores jurídicos externos.

Notas Explicativas

Companhia Brasileira de Distribuição



Notas explicativas às informações contábeis intermediárias
31 de março de 2021
(Em milhões de reais, exceto quando indicado de outra forma)

20.11 Via Varejo

A Companhia deixou de exercer o controle sobre a Via Varejo durante o mês de junho de 2019. Em 31 de dezembro de 2020 permaneciam vigentes certos relacionamentos previamente existentes entre a Companhia e Via Varejo quando esta fazia parte do Grupo e era uma parte relacionada, principalmente i) garantias corporativas concedidas pela Companhia para garantir obrigações em acordos operacionais de responsabilidade de Via Varejo, com vencimentos e prazos de performance a serem cumpridos por aquela companhia ao longo do tempo, no valor de até R\$2 bilhões. já tendo a Companhia tomado providências junto à Via Varejo para que todas as garantias sejam formalmente extintas; e chegou a um acordo com a Via Varejo para substituir as garantias mais significativas, que não estão mais em vigor a partir da data destas informações contábeis intermediárias ii) Acordo operacional sobre a utilização de marcas do GPA pela Via Varejo, cujo prazo expirará em 21 de outubro de 2021 iii) participações societárias detidas, respectivamente, por GPA, Via Varejo e Itaú Unibanco na sociedade Financeira Itaú CBD S.A. Crédito, Financiamento e Investimento ("FIC"), e iv) Manutenção das obrigações de reembolso por parte da Companhia sobre as superveniências passivas e ativas decorrentes de fatos geradores e processos judiciais anteriores a aquisição da Globex em 2010, conforme divulgado na nota nº 20.6, por ocasião da fusão de Globex com Casas Bahia no mesmo ano. Referida obrigação de garantia subsistirá enquanto os processos objeto de tal garantia não se encerrarem.

21. Operações de arrendamento mercantil

21.1 Obrigações de arrendamento mercantil

As informações detalhadas de obrigações de arrendamento mercantil foram apresentadas nas demonstrações financeiras anuais de 2020, na nota explicativa nº23.1.

Os contratos de arrendamento mercantil totalizaram R\$8.400 em 31 de março de 2021 (R\$8.374 em 31 de dezembro de 2020), de acordo com o quadro a seguir:

	Controladora		Consolidado	
	31.03.2021	31.12.2020	31.03.2021	31.12.2020
Passivo de arrendamento mercantil - pagamentos mínimos de aluguel:				
Até 1 ano	564	570	947	947
De 1 a 5 anos	2.010	1.921	3.154	3.053
Mais de 5 anos	3.399	3.467	4.299	4.374
Valor presente dos contratos de arrendamento mercantil	5.973	5.958	8.400	8.374
Encargos futuros de financiamento	5.949	5.904	6.227	6.630
Valor futuro dos contratos de arrendamento mercantil	11.922	11.862	14.627	15.004
PIS e COFINS embutidos no valor presente dos contratos de arrendamento	363	362	510	662
PIS e COFINS embutidos no valor bruto dos contratos de arrendamento	725	721	889	1.171

Notas Explicativas

Companhia Brasileira de Distribuição



Notas explicativas às informações contábeis intermediárias
31 de março de 2021

(Em milhões de reais, exceto quando indicado de outra forma)

A despesa de juros dos passivos de arrendamento está apresentada na nota nº 28. A taxa de juros incremental da Companhia e suas subsidiárias foi 9,29% no trimestre findo em 31 de março de 2021 (11,50% em 31 de março de 2020).

Caso a Companhia tivesse adotado a metodologia de cálculo projetando a inflação embutida na taxa incremental nominal e trazendo ao valor presente pela taxa incremental nominal, o percentual médio de inflação a projetar por ano seria de aproximadamente 5,63%. O prazo médio dos contratos considerados é de 14,4 anos. Para as subsidiárias internacionais a taxa incremental nominal média é de 6,11% com 3,5% de inflação embutida. O prazo médio dos contratos considerados é de 9,0 anos.

21.2 Movimentação obrigações de arrendamento mercantil

	<u>Controladora</u>	<u>Consolidado</u>
Em 31 de dezembro de 2020	5.958	8.374
Captação	-	11
Remensuração	162	226
Provisão de juros	145	183
Amortizações	(289)	(430)
Baixa por Antecipação do encerramento do contrato	-	(21)
Ajuste de conversão para moeda de apresentação	-	57
Cisão	(3)	-
Em 31 de março de 2021	5.973	8.400
Passivo circulante	564	947
Passivo não circulante	5.409	7.453
	<u>Controladora</u>	<u>Consolidado</u>
Em 31 de dezembro de 2019	4.921	8.667
Captação	4	141
Remensuração	158	259
Provisão de juros	132	218
Amortizações	(274)	(425)
Baixa por Antecipação do encerramento do contrato	(22)	(86)
Transferência para subsidiária	(8)	-
Ajuste de conversão para moeda de apresentação	-	107
Em 31 de março de 2020	4.911	8.881
Passivo circulante	504	920
Passivo não circulante	4.407	7.961

21.3 Despesa de arrendamento de aluguéis variáveis, ativos de baixo valor e de curto prazo.

	<u>Controladora</u>		<u>Consolidado</u>	
	31.03.2021	31.03.2020	31.03.2021	31.03.2020
Despesas (receitas) do período:				Reapresentado
Variáveis (0,1% a 4,5% das vendas)	4	6	4	6
Subarrendamentos (*)	(61)	(48)	(61)	(48)

(*) Refere-se, principalmente, a receita dos contratos de aluguéis a receber das galerias comerciais.

Notas Explicativas

Companhia Brasileira de Distribuição



Notas explicativas às informações contábeis intermediárias
31 de março de 2021
(Em milhões de reais, exceto quando indicado de outra forma)

22. Receitas a apropriar

As receitas a apropriar são registradas pela Companhia e suas subsidiárias como passivo pela antecipação de valores recebidos de parceiros comerciais pela exclusividade na prestação de serviços de intermediação de garantias complementares ou estendidas e valores referentes ao aluguel de ponta de gôndola e painel luminoso (*back lights*) para exposição de produtos dos fornecedores, são reconhecidas ao resultado do exercício pela comprovação da prestação de serviço na venda dessas garantias para os parceiros comerciais.

As informações detalhadas de receitas a apropriar foram apresentadas nas demonstrações financeiras anuais de 2020, na nota explicativa nº24.

	Controladora		Consolidado	
	31.03.2021	31.12.2020	31.03.2021	31.12.2020
Compromisso de venda futura de imóveis	26	8	26	8
Garantias complementares ou estendidas	12	12	12	12
Contrato de prestação de serviço – <i>Allpark</i>	7	8	7	8
Receita com operadoras de cartão de crédito e bancos	-	-	92	80
Cartão Presente	6	7	97	131
Outros	-	-	44	77
	51	35	278	316
Circulante	34	16	260	297
Não circulante	17	19	18	19

23. Patrimônio líquido

As informações detalhadas de patrimônio líquido foram apresentadas nas demonstrações financeiras anuais de 2020, na nota explicativa nº25.

23.1 Capital social

O capital social subscrito e integralizado, em 31 de março de 2021, é representado por 268.352 (268.352 em 31 de dezembro de 2020) de milhares de ações nominativas, escriturais e sem valor nominal. Em 31 de março de 2021 o capital social é de R\$ 5.650 (R\$ 5.434 em 31 de dezembro de 2020). Em decorrência do alinhamento entre o valor da redução de capital social aprovada na AGE e o capital social registrado nas demonstrações financeiras houve a necessidade de reclassificação entre capital social e reservas de capital de R\$216, sem impacto no patrimônio líquido.

A Companhia está autorizada a aumentar o capital social até o limite de 400.000 (em milhares de ações), independentemente de reforma estatutária, mediante deliberação do Conselho de Administração, que fixará as condições de emissão.

No primeiro trimestre de 2021 não houve aumentos de capital ou emissão de novas ações (R\$9, correspondente a 354 mil ações ordinárias em 31 de dezembro de 2020).

Notas Explicativas

Companhia Brasileira de Distribuição



Notas explicativas às informações contábeis intermediárias
31 de março de 2021
(Em milhões de reais, exceto quando indicado de outra forma)

23.2 Plano de outorga de opções de compra de ações ordinárias vigentes

O valor justo de cada opção concedida é estimado na data de concessão usando o modelo *Black & Scholes* de precificação de opções, considerando as seguintes premissas para a série B7 e C7: (a) expectativa de dividendos de 1,61%, (b) expectativa de volatilidade de 37,09% e (c) taxa de juros médios ponderados sem risco de 5,47%.

Séries outorgadas	Data da outorga	1ª data de exercício	Preço de exercício na data da outorga	31.03.2021				
				Quantidade de opções (em milhares)				
				Outorgadas	Exercidas	Canceladas	Expiradas	Vigentes
Série B5	31/05/2018	31/05/2021	0,01	594	(154)	(49)	-	391
Série C5	31/05/2018	31/05/2021	62,61	594	(144)	(58)	-	392
Série B6	31/05/2019	31/05/2022	0,01	462	(14)	(30)	-	418
Série C6	31/05/2019	31/05/2022	70,62	359	(6)	(38)	-	315
Série B7	31/01/2021	31/05/2023	0,01	673	(1)	(4)	-	668
Série C7	31/01/2021	31/05/2023	51,18	497	(2)	(4)	-	491
				3.179	(321)	(183)	-	2.675

A movimentação da quantidade de opções outorgadas, a média ponderada do preço de exercício e a média ponderada do prazo remanescente são apresentadas no quadro abaixo:

Ações	Média ponderada do preço de exercício	Média ponderada do prazo contratual remanescente	
			Em milhares
Total a exercer em 31 de dezembro de 2020	1.468	30,71	0,88
Em 31 de março de 2021			
Outorgadas durante o período	1.225	22,37	
Canceladas durante o período	(9)	26,85	
Exercidas durante o período	(9)	33,79	
Expiradas durante o período	-	-	
Em aberto no fim do período	2.675	26,89	1,31
Total a exercer em 31 de março de 2021	2.675	26,89	1,31

Os valores registrados no resultado da Controladora e no Consolidado em 31 de março de 2021 foram de R\$5 (R\$6 em 31 de março de 2020).

23.3 Outros resultados abrangentes

Variação cambial de investimento no exterior

Efeito cumulativo dos ganhos e perdas de variações cambiais na conversão dos ativos, passivos e resultados de (i) euros para Reais, correspondendo ao investimento da CBD na subsidiária Cnova N.V gerando uma perda de R\$35 e de (ii) pesos colombianos para Reais na subsidiária Éxito gerando um ganho R\$183. O efeito na controladora foi de R\$148 (R\$1.570 em 31 de dezembro de 2020).

Notas Explicativas

Companhia Brasileira de Distribuição



Notas explicativas às informações contábeis intermediárias
31 de março de 2021
(Em milhões de reais, exceto quando indicado de outra forma)

24. Receita de venda de bens e/ou serviços

As informações detalhadas de receita de venda de bens e/ou serviços foram apresentadas nas demonstrações financeiras anuais de 2020, na nota explicativa nº26.

	Controladora		Consolidado	
	31.03.2021	31.03.2020	31.03.2021	31.03.2020
				Reapresentado
Receita bruta de vendas:				
Mercadorias	6.776	7.006	13.314	12.798
Prestação de serviços e outros	116	101	505	364
Devoluções e cancelamento de vendas	(61)	(45)	(97)	(67)
	6.831	7.062	13.722	13.095
Impostos sobre vendas	(545)	(559)	(1.270)	(1.219)
Receita líquida	6.286	6.503	12.452	11.876

25. Despesas por natureza

As informações detalhadas de despesas por natureza foram apresentadas nas demonstrações financeiras anuais de 2020, na nota explicativa nº27.

	Controladora		Consolidado	
	31.03.2021	31.03.2020	31.03.2021	31.03.2020
				Reapresentado
Custo com estoques	(4.351)	(4.527)	(8.689)	(8.407)
Despesas com pessoal	(715)	(703)	(1.339)	(1.234)
Serviços de terceiros	(117)	(120)	(227)	(185)
Despesas funcionais	(289)	(307)	(580)	(578)
Despesas comerciais	(200)	(255)	(378)	(406)
Outras despesas	(126)	(167)	(350)	(366)
	(5.798)	(6.079)	(11.563)	(11.176)
Custo das mercadorias vendidas e/ou serviços	(4.643)	(4.850)	(9.207)	(8.934)
Despesas com vendas	(993)	(1.079)	(1.890)	(1.841)
Despesas gerais e administrativas	(162)	(150)	(466)	(401)
	(5.798)	(6.079)	(11.563)	(11.176)

Notas Explicativas

Companhia Brasileira de Distribuição



Notas explicativas às informações contábeis intermediárias
31 de março de 2021
(Em milhões de reais, exceto quando indicado de outra forma)

26. Outras despesas operacionais, líquidas

As informações detalhadas de outras despesas operacionais, líquidas foram apresentadas nas demonstrações financeiras anuais de 2020, na nota explicativa nº28.

	Controladora		Consolidado	
	31.03.2021	31.03.2020	31.03.2021	31.03.2020
				Reapresentado
Parcelamento de impostos e contingências tributárias	23	(25)	20	(29)
Gastos com integração e reestruturação (*)	(70)	(132)	(69)	(170)
Resultado com ativo imobilizado	4	(7)	(11)	(12)
Resultado com arrendamento financeiro	-	(1)	-	(2)
Total	(43)	(165)	(60)	(213)

(*) valores relacionados a gastos de reestruturação das atividades operacionais e gastos no processo de aquisição do Grupo Éxito.

27. Resultado financeiro, líquido

As informações detalhadas de resultado financeiro, líquido foram apresentadas nas demonstrações financeiras anuais de 2020, na nota explicativa nº29.

	Controladora		Consolidado	
	31.03.2021	31.03.2020	31.03.2021	31.03.2020
				Reapresentado
Despesas financeiras:				
Custo da dívida	(38)	(86)	(62)	(92)
Custo com antecipação de recebíveis	(10)	(14)	(11)	(15)
Atualizações monetárias passivas	(35)	(54)	(109)	(159)
Juros sobre passivo de arrendamento	(145)	(130)	(184)	(165)
Outras despesas financeiras	(18)	(17)	(8)	20
Total de despesas financeiras	(246)	(301)	(374)	(411)
Receitas financeiras:				
Rentabilidade de caixa e equivalentes de caixa	17	35	50	74
Atualizações monetárias ativas	9	38	29	65
Outras receitas financeiras	1	1	3	2
Total de receitas financeiras	27	74	82	141
Total	(219)	(227)	(292)	(270)

Os efeitos do *hedge* são contabilizados na rubrica "Custo da dívida" e estão divulgados na nota nº17.

Notas Explicativas

Companhia Brasileira de Distribuição

Notas explicativas às informações contábeis intermediárias
31 de março de 2021
(Em milhões de reais, exceto quando indicado de outra forma)



28. Lucro por ação

As informações de lucro por ação foram apresentadas nas demonstrações financeiras anuais de 2020, na nota explicativa nº30.

O quadro a seguir apresenta a determinação do lucro líquido disponível aos detentores de ações ordinárias e a média ponderada das ações ordinárias em circulação utilizadas para calcular o lucro básico e diluído por ação em cada período apresentado:

	31.03.2021	31.03.2020
	Ordinárias	Ordinárias
		Reapresentado
Numerador básico		
Lucro (prejuízo) básico alocado nas op. continuadas	113	(246)
Lucro básico alocado nas op. descontinuadas	-	106
Lucro líquido alocado disponível para acionistas	113	(140)
Denominador básico (milhões de ações)		
Média ponderada da quantidade de ações	268	268
Lucro (prejuízo) básico por ações (R\$) - operações continuadas	0,42146	(0,91867)
Lucro básico por ações (R\$) - operações descontinuadas	-	0,39585
Lucro (prejuízo) básico por ações (R\$) - total	0,42146	(0,52282)
Numerador diluído		
Lucro (prejuízo) diluído alocado nas op. continuadas	113	(246)
Lucro diluído alocado nas op. descontinuadas	-	106
Lucro líquido alocado disponível para acionistas	113	(140)
Denominador diluído		
Média ponderada da quantidade de ações (milhões)	268	268
Opções de compra de ações	-	-
Média ponderada diluída das ações (milhões)	268	268
Lucro (prejuízo) diluído por ações (R\$) - operações continuadas	0,42088	(0,91867)
Lucro diluído por ações (R\$) - operações descontinuadas	-	0,39585
Lucro (prejuízo) diluído por ações (R\$) - total	0,42088	(0,52282)

Notas Explicativas

Companhia Brasileira de Distribuição

Notas explicativas às informações contábeis intermediárias
31 de março de 2021
(Em milhões de reais, exceto quando indicado de outra forma)



29. Informações sobre os segmentos

A Administração considera os seguintes segmentos:

- Varejo Brasil- inclui as bandeiras “Pão de Açúcar”, “Extra Hiper”, “Extra Supermercado”/ “Mercado Extra”, “Minimercado Extra”, “Minuto Pão de Açúcar”, “Comprebem”, “Posto Extra”, “Drogaria Extra” e “GPA Malls”.
- Grupo Éxito – inclui a companhia Éxito (Colômbia) e suas controladas Libertad (Argentina) e Disco (Uruguai). O Éxito também opera as marcas Surtimax, Super Inter e Carulla.

O segmento de atacado de autosserviços, Assai, foi cindido aos acionistas da Companhia e é apresentado como operação descontinuada em 31 de março de 2020. Os outros negócios são compostos pelo resultado de James, Cheftime, Stix e Cnova N.V.. Esses segmentos são mantidos nesta nota explicativa para fins de reconciliação com as demonstrações financeiras consolidadas.

As eliminações do resultado e do balanço são apresentadas dentro do próprio segmento.

As despesas relacionadas a aquisição do Éxito e o imposto sobre lucro auferido no exterior pago no Brasil são considerados no Grupo Éxito.

As informações dos segmentos da Companhia em 31 de março de 2021 estão incluídas no quadro a seguir:

Notas Explicativas
Companhia Brasileira de Distribuição

Notas explicativas às informações contábeis intermediárias
 31 de março de 2021
 (Em milhões de reais, exceto quando indicado de outra forma)



Descrição	Varejo		Grupo Éxito		Outros negócios		Operações descontinuadas		Total	
	31.03.2021	31.03.2020	31.03.2021	31.03.2020	31.03.2021	31.03.2020	31.03.2021	31.03.2020	31.03.2021	31.03.2020
	Receita líquida de vendas	6.574	6.769	5.866	5.096	12	11	-	-	12.452
Lucro bruto	1.696	1.699	1.539	1.243	10	-	-	-	3.245	2.942
Depreciação e amortização	(287)	(262)	(199)	(171)	(2)	(1)	-	-	(488)	(434)
Equivalência patrimonial	15	28	20	(29)	(49)	(65)	-	-	(14)	(66)
Lucro operacional	178	88	238	(14)	(89)	(87)	-	-	327	(13)
Resultado financeiro líquido	(220)	(228)	(71)	(42)	(1)	-	-	-	(292)	(270)
Lucro (prejuízo) antes do IR e CSLL	(42)	(140)	167	(56)	(90)	(87)	-	-	35	(283)
IR e CSLL	124	41	(40)	15	8	2	-	-	92	58
Lucro (prejuízo) de op. continuadas	82	(99)	127	(41)	(82)	(85)	-	-	127	(225)
Lucro (prejuízo) de op. descontinuadas	-	(6)	-	-	-	-	-	112	-	106
Lucro (prejuízo) líquido do período	82	(105)	127	(41)	(82)	(85)	-	112	127	(119)
	31.03.2021	31.12.2020	31.03.2021	31.12.2020	31.03.2021	31.12.2020	31.03.2021	31.12.2020	31.03.2021	31.12.2020
Ativo circulante	7.627	9.531	5.914	8.015	110	95	-	-	13.651	17.641
Ativo não circulante	16.694	16.672	19.614	18.930	75	52	-	-	36.383	35.654
Passivo circulante	8.397	8.573	7.162	9.729	168	181	-	-	15.727	18.483
Passivo não circulante	12.559	14.390	4.562	3.620	2	(5)	-	-	17.123	18.005
Patrimônio líquido	3.365	3.240	13.804	13.596	15	(29)	-	-	17.184	16.807

Notas Explicativas

Companhia Brasileira de Distribuição



Notas explicativas às informações contábeis intermediárias
31 de março de 2021

(Em milhões de reais, exceto quando indicado de outra forma)

A Companhia e suas subsidiárias atuam principalmente como varejista de alimentos, vestuário, eletrodomésticos e outros produtos. A receita líquida total por região geográfica é apresentada a seguir:

	<u>31.03.2021</u>	<u>31.03.2020</u>
Brasil		
Varejo	6.574	6.769
Outros	12	11
	<u>6.586</u>	<u>6.780</u>
Grupo Êxito		
Colômbia	4.553	3.836
Uruguai	972	893
Argentina	341	367
	<u>5.866</u>	<u>5.096</u>
Total de vendas líquidas	<u><u>12.452</u></u>	<u><u>11.876</u></u>

30. Transações não caixa

A Companhia teve transações que não representaram desembolso de caixa e, portanto, não foram apresentadas nas Demonstrações do Fluxo de Caixa, conforme abaixo:

- Compras de imobilizado que ainda não foram pagos: na nota explicativa nº14.1;
- Compras de ativo intangível que ainda não foram pagos: na nota explicativa nº15.2;

31. Operações descontinuadas

a) Sendas

Em 31 de dezembro de 2020 a Companhia deixou de controlar a subsidiária Sendas, em decorrência de cisão detalhada na nota explicativa n 1.1, às demonstrações financeiras anuais de 2020, sendo que o resultado líquido da Sendas está apresentado como operação descontinuada. Segue abaixo a demonstração de fluxo de caixa resumido e a demonstração de resultado:

Fluxos de Caixa:	<u>31.03.2020</u>
Caixa aplicado nas atividades operacionais	(350)
Caixa líquido aplicado nas atividades de investimento	(297)
Caixa líquido aplicado nas atividades de financiamento	(114)
Varição de caixa no período	<u><u>(761)</u></u>
Demonstração do Resultado	<u>31.03.2020</u>
Receita Operacional Líquida	7.809
Lucro antes do imposto de renda e da contribuição social	166
Imposto de renda e contribuição social	(54)
Lucro do período	112

Notas Explicativas

Companhia Brasileira de Distribuição

Notas explicativas às informações contábeis intermediárias
31 de março de 2021
(Em milhões de reais, exceto quando indicado de outra forma)



b) Composição das operações descontinuadas

	31.03.2020
Lucro Líquido - Sendas	112
Outros resultados das operações descontinuadas	(6)
Lucro das operações descontinuadas apresentado nas demonstrações consolidadas do resultado da Companhia	<u>106</u>
Atribuível:	
Acionistas controladores da Companhia	106
Participação dos acionistas não controladores	-

Os custos indenizatórios de contingências oriundas de períodos anteriores à aquisição, pagos a Via Varejo, nos termos do IFRS 5, são apresentados em atividades descontinuadas. Não houve custos indenizatórios em 31 de março de 2021 (R\$6 em 31 de março 2020).

32. Eventos Subsequentes

32.1 Juros sobre capital próprio

Em Assembleia Geral Ordinária e Extraordinária realizada em 28 de abril de 2021, foi aprovada a distribuição de dividendos e juros sobre o capital próprio ("JCP") no montante total de R\$584 referente ao exercício social encerrado em 31 de dezembro de 2020, da seguinte forma:

- (i) o valor de R\$ 128, correspondente a R\$ 0,475788964 por ação, a ser pago a título de dividendos;
- (ii) o valor bruto de R\$ 456, correspondente a R\$1,701093954 por ação, a ser pago como JCP. Do referido valor bruto, será deduzido o montante relativo ao Imposto de Renda Retido na Fonte ("IRRF"), na forma da legislação em vigor, com exceção dos acionistas imunes e/ou isentos.

32.2 Debêntures

Em 5 de maio de 2021, o Conselho de Administração da Companhia aprovou a realização de sua 18ª emissão de debêntures simples, não conversíveis em ações, da espécie quirografária, em até 2 séries, com prazo de vencimento entre 5 e 7 anos, no montante de R\$1.500 para distribuição pública com esforços restritos de colocação, nos termos da Instrução CVM 476, o qual será utilizado no reforço do capital de giro e/ou alongamento do perfil de endividamento.

Outras Informações que a Companhia Entenda Relevantes

Posição Acionária - 31/03/2021

POSIÇÃO ACIONÁRIA DOS CONTROLADORES DA COMPANHIA, ATÉ O NÍVEL DE PESSOA FÍSICA

COMPANHIA BRASILEIRA DE DISTRIBUIÇÃO (Companhia de capital aberto)					Posição em 31/03/2021 (Em unidades)	
Acionista	Ações Ordinárias		Ações Preferenciais		Total	
	Quantidade	%	Quantidade	%	Quantidade	%
Wilkes Participações S/A	94.019.178	35,04%	-	-	94.019.178	35,04%
Jean-Charles Naouri*	1	0,00%	-	-	1	0,00%
Geant International BV*	9.423.742	3,51%	-	-	9.423.742	3,51%
Segisor*	5.600.050	2,09%	-	-	5.600.050	2,09%
Casino Guichard Perrachon*	2	0,00%	-	-	2	0,00%
King LLC*	852.000	0,32%	-	-	852.000	0,32%
Helicco Participações Ltda.	581.600	0,22%	-	-	581.600	0,22%
BlackRock, Inc.*	13.396.829	4,99%	-	-	13.396.829	4,99%
Nuveen LLC	13.495.892	5,03%	-	-	13.495.892	5,03%
Conselho de Administração	563.804	0,21%	-	-	563.804	0,21%
Diretoria	106.421	0,04%	-	-	106.421	0,04%
Conselho Fiscal	0	0,00%	-	-	0	0,00%
Em Tesouraria	239.060	0,09%	-	-	239.060	0,09%
Outros	130.072.988	48,47%	-	-	130.072.988	48,47%
Total	268.351.567	100,00%	-	-	268.351.567	100,00%

(*) Sociedade não residente

DISTRIBUIÇÃO DO CAPITAL SOCIAL DA PESSOA JURÍDICA (ACIONISTA DA COMPANHIA), ATÉ O NÍVEL DE PESSOA FÍSICA

WILKES PARTICIPAÇÕES S.A					Posição em unidades	
Acionista / Cotista	Ações Ordinárias		Ações Preferenciais		Total	
	Quantidade	%	Quantidade	%	Quantidade	%
Casino Guichard Perrachon*	2	0,00%	-	-	2	0,00%
Segisor*	223.698.566	100,00%	-	-	223.698.566	100,00%
Tesouraria	0	0,00%	-	-	0	0,00%
TOTAL	223.698.568	100,00%	-	-	223.698.568	100,00%

(*) Sociedade não residente

DISTRIBUIÇÃO DO CAPITAL SOCIAL DA PESSOA JURÍDICA (ACIONISTA DA COMPANHIA), ATÉ O NÍVEL DE PESSOA FÍSICA

SEGISOR					Posição em unidades	
QUOTISTAS	QTD QUOTAS	%	AÇÕES PN	%	Quantidade	%
Casino Guichard Perrachon*	1.774.479.286	100,00%	-	-	1.774.479.286	100,00%
TOTAL	1.774.479.286	100,00%	-	-	1.774.479.286	100,00%

DISTRIBUIÇÃO DO CAPITAL SOCIAL DA PESSOA JURÍDICA (ACIONISTA DA COMPANHIA), ATÉ O NÍVEL DE PESSOA FÍSICA

ONPER INVESTIMENTOS 2015 S.L.					Posição em unidades	
ACIONISTAS	AÇÕES ON	%	AÇÕES PN	%	Quantidade	%
ALMANACENES ÉXITO S.A.*	3.000	100,00%	-	-	3.000	100,00%
TOTAL	3.000	100,00%	-	-	3.000	100,00%

DISTRIBUIÇÃO DO CAPITAL SOCIAL DA PESSOA JURÍDICA (ACIONISTA DA COMPANHIA), ATÉ O NÍVEL DE PESSOA FÍSICA

ALMANACENES ÉXITO S.A.					Posição em (em unidades)	
ACIONISTAS*	AÇÕES ON	%	AÇÕES PN	%	Quantidade	%
Companhia Brasileira de Distribuição	409.876.436	91,57%	-	-	409.876.436	91,57%
GPA 2 Empreendimentos e Participações LTDA.	22.380.232	5,00%	-	-	22.380.232	5,00%
Minoritários	15.347.648	3,43%	-	-	15.347.648	3,43%
TOTAL	447.604.316	100,00%	-	-	447.604.316	100,00%

Outras Informações que a Companhia Entenda Relevantes

Posição Acionária - 31/03/2021

POSIÇÃO ACIONÁRIA DOS CONTROLADORES DA COMPANHIA, ATÉ O NÍVEL DE PESSOA FÍSICA

POSIÇÃO ACIONÁRIA CONSOLIDADA DOS CONTROLADORES E ADMINISTRADORES E AÇÕES EM CIRCULAÇÃO					Posição em 31/03/2021 (em unidades) Total	
Acionista	Ações Ordinárias		Ações Preferenciais		Quantidade	%
	Quantidade	%	Quantidade	%		
Controlador	110.476.573	41,17%	-	-	110.476.573	41,17%
Administradores						
Conselho de Administração	563.804	0,21%	-	-	563.804	0,21%
Diretoria	106.421	0,04%	-	-	106.421	0,04%
Ações em Tesouraria	239.060	0,09%	-	-	239.060	0,09%
Outros Acionistas	156.965.709	58,49%	-	-	156.965.709	58,49%
Total	268.351.567	100,00%	-	-	268.351.567	100,00%
Ações em Circulação	157.635.934	58,74%	-	-	157.635.934	58,74%

POSIÇÃO ACIONÁRIA CONSOLIDADA DOS CONTROLADORES E ADMINISTRADORES E AÇÕES EM CIRCULAÇÃO					Posição em 31/03/2020 (em unidades) Total	
Acionista	Ações Ordinárias		Ações Preferenciais		Quantidade	%
	Quantidade	%	Quantidade	%		
Controlador	110.476.573	41,22%	-	-	110.476.573	41,22%
Administradores						
Conselho de Administração	563.805	0,21%	-	-	563.805	0,21%
Diretoria	190.554	0,07%	-	-	190.554	0,07%
Ações em Tesouraria	239.060	0,09%	-	-	239.060	0,09%
Outros Acionistas	156.575.731	58,41%	-	-	156.575.731	58,41%
Total	268.045.772	100,00%	-	-	268.045.772	100,00%
Ações em Circulação	157.330.090	58,70%	-	-	157.330.090	58,70%

Pareceres e Declarações / Relatório da Revisão Especial - Sem Ressalva

RELATÓRIO SOBRE A REVISÃO DE INFORMAÇÕES TRIMESTRAIS

Aos Acionistas e ao Conselho de Administração da
Companhia Brasileira de Distribuição

Introdução

Revisamos as informações contábeis intermediárias, individuais e consolidadas, da Companhia Brasileira de Distribuição ("Companhia"), contidas no Formulário de Informações Trimestrais - ITR, referentes ao trimestre findo em 31 de março de 2021, que compreendem o balanço patrimonial em 31 de março de 2021 e as respectivas demonstrações do resultado, do resultado abrangente, das mutações do patrimônio líquido e dos fluxos de caixa para o período de três meses findo nessa data, incluindo as notas explicativas.

A Administração é responsável pela elaboração das informações contábeis intermediárias de acordo com o pronunciamento técnico CPC 21 - Demonstração Intermediária e com a norma internacional IAS 34 - "Interim Financial Reporting", emitida pelo "International Accounting Standards Board - IASB", assim como pela apresentação dessas informações de forma condizente com as normas expedidas pela Comissão de Valores Mobiliários - CVM, aplicáveis à elaboração das Informações Trimestrais - ITR. Nossa responsabilidade é a de expressar uma conclusão sobre essas informações contábeis intermediárias com base em nossa revisão.

Alcance da revisão

Conduzimos nossa revisão de acordo com as normas brasileiras e internacionais de revisão de informações intermediárias (NBC TR 2410 - Revisão de Informações Intermediárias Executada pelo Auditor da Entidade e ISRE 2410 - "Review of Interim Financial Information Performed by the Independent Auditor of the Entity", respectivamente). Uma revisão de informações intermediárias consiste na realização de indagações, principalmente às pessoas responsáveis pelos assuntos financeiros e contábeis, e na aplicação de procedimentos analíticos e de outros procedimentos de revisão. O alcance de uma revisão é significativamente menor do que o de uma auditoria conduzida de acordo com as normas de auditoria e, conseqüentemente, não nos permitiu obter segurança de que tomamos conhecimento de todos os assuntos significativos que poderiam ser identificados em uma auditoria. Portanto, não expressamos uma opinião de auditoria.

Conclusão sobre as informações contábeis intermediárias individuais e consolidadas

Com base em nossa revisão, não temos conhecimento de nenhum fato que nos leve a acreditar que as informações contábeis intermediárias individuais e consolidadas incluídas nas informações trimestrais referidas anteriormente não foram elaboradas, em todos os aspectos relevantes, de acordo com o pronunciamento técnico CPC 21 e com a norma internacional IAS 34, aplicáveis à elaboração de Informações Trimestrais - ITR, e apresentadas de forma condizente com as normas expedidas pela CVM.

Outros assuntos

Demonstrações do valor adicionado

As informações contábeis intermediárias referidas anteriormente incluem as demonstrações do valor adicionado ("DVA"), individuais e consolidadas, referentes ao período de três meses findo em 31 de março de 2021, elaboradas sob a responsabilidade da Administração da Companhia e apresentadas como informação suplementar para fins da norma internacional IAS 34. Essas demonstrações foram submetidas a procedimentos de revisão executados com a revisão das Informações Trimestrais - ITR, com o objetivo de concluir se elas estão conciliadas com as informações contábeis intermediárias e os registros contábeis, conforme aplicável, e se sua forma e seu conteúdo estão de acordo com os critérios definidos no pronunciamento técnico CPC 09 - Demonstração do Valor Adicionado. Com base em nossa revisão, não temos conhecimento de nenhum fato que nos leve a acreditar que essas demonstrações do valor adicionado não foram elaboradas, em todos os aspectos relevantes, segundo os critérios definidos nessa norma e de forma consistente em relação às informações contábeis intermediárias individuais e consolidadas tomadas em conjunto.

Valores correspondentes examinados e revisados por outro auditor independente

Os valores correspondentes dos balanços patrimoniais, individual e consolidado, de 31 de dezembro de 2020, apresentados para fins de comparação, foram anteriormente auditados por outros auditores independentes que emitiram relatório de auditoria sem modificações, com data de 23 de fevereiro de 2021. Os valores correspondentes às demonstrações individuais e consolidadas do resultado, do resultado abrangente, das mutações do patrimônio líquido, dos fluxos de caixa e do valor adicionado, referentes ao trimestre findo em 31 de março de 2020, apresentados para fins de comparação, ora retificados em relação às informações contábeis intermediárias originalmente divulgadas em decorrência dos assuntos descritos na nota explicativa nº 2, foram revisados por outros auditores independentes que emitiram relatório de revisão sem modificações e com parágrafo de ênfase sobre a reapresentação das informações intermediárias, com data de 5 de maio de 2021.

São Paulo, 5 de maio de 2021

DELOITTE TOUCHE TOHMATSU

Auditores Independentes
CRC nº 2 SP 011609/O-8

Eduardo Franco Tenório
Contador
CRC nº 1 SP 216175/O-7

Pareceres e Declarações / Declaração dos Diretores sobre as Demonstrações Financeiras

Não aplicável

Pareceres e Declarações / Declaração dos Diretores sobre o Relatório do Auditor Independente

Não aplicável