

Índice

Dados da Empresa

Composição do Capital	1
-----------------------	---

DFs Individuais

Balanço Patrimonial Ativo	2
---------------------------	---

Balanço Patrimonial Passivo	3
-----------------------------	---

Demonstração do Resultado	4
---------------------------	---

Demonstração do Resultado Abrangente	5
--------------------------------------	---

Demonstração do Fluxo de Caixa (Método Indireto)	6
--	---

Demonstração das Mutações do Patrimônio Líquido

DMPL - 01/01/2021 à 30/06/2021	7
--------------------------------	---

DMPL - 01/01/2020 à 30/06/2020	8
--------------------------------	---

Demonstração de Valor Adicionado	9
----------------------------------	---

DFs Consolidadas

Balanço Patrimonial Ativo	10
---------------------------	----

Balanço Patrimonial Passivo	11
-----------------------------	----

Demonstração do Resultado	12
---------------------------	----

Demonstração do Resultado Abrangente	13
--------------------------------------	----

Demonstração do Fluxo de Caixa (Método Indireto)	14
--	----

Demonstração das Mutações do Patrimônio Líquido

DMPL - 01/01/2021 à 30/06/2021	16
--------------------------------	----

DMPL - 01/01/2020 à 30/06/2020	17
--------------------------------	----

Demonstração de Valor Adicionado	18
----------------------------------	----

Comentário do Desempenho	19
--------------------------	----

Notas Explicativas	41
--------------------	----

Outras Informações que a Companhia Entenda Relevantes	99
---	----

Pareceres e Declarações

Relatório da Revisão Especial - Sem Ressalva	101
--	-----

Declaração dos Diretores sobre as Demonstrações Financeiras	103
---	-----

Declaração dos Diretores sobre o Relatório do Auditor Independente	104
--	-----

Dados da Empresa / Composição do Capital

Número de Ações (Mil)	Trimestre Atual 30/06/2021
Do Capital Integralizado	
Ordinárias	268.896
Preferenciais	0
Total	268.896
Em Tesouraria	
Ordinárias	162
Preferenciais	0
Total	162

DFs Individuais / Balanço Patrimonial Ativo**(Reais Mil)**

Código da Conta	Descrição da Conta	Trimestre Atual 30/06/2021	Exercício Anterior 31/12/2020
1	Ativo Total	34.021.000	36.772.000
1.01	Ativo Circulante	8.337.000	9.312.000
1.01.01	Caixa e Equivalentes de Caixa	3.042.000	4.905.000
1.01.03	Contas a Receber	343.000	398.000
1.01.03.01	Clientes	266.000	289.000
1.01.03.02	Outras Contas a Receber	77.000	109.000
1.01.04	Estoques	3.415.000	3.452.000
1.01.06	Tributos a Recuperar	964.000	366.000
1.01.08	Outros Ativos Circulantes	573.000	191.000
1.01.08.01	Ativos Não-Correntes a Venda	204.000	78.000
1.01.08.03	Outros	369.000	113.000
1.01.08.03.02	Dividendos a receber	162.000	0
1.01.08.03.03	Outros Ativos Circulantes	207.000	113.000
1.02	Ativo Não Circulante	25.684.000	27.460.000
1.02.01	Ativo Realizável a Longo Prazo	4.458.000	4.730.000
1.02.01.04	Contas a Receber	678.000	625.000
1.02.01.04.01	Clientes	21.000	1.000
1.02.01.04.02	Outras Contas a Receber	657.000	624.000
1.02.01.09	Créditos com Partes Relacionadas	410.000	369.000
1.02.01.10	Outros Ativos Não Circulantes	3.370.000	3.736.000
1.02.01.10.04	Tributos a Recuperar	2.674.000	3.091.000
1.02.01.10.05	Depósitos Judiciais	597.000	545.000
1.02.01.10.06	Instrumentos Financeiros Derivativos	12.000	11.000
1.02.01.10.07	Outros ativos não circulantes	87.000	89.000
1.02.02	Investimentos	10.372.000	11.589.000
1.02.02.01	Participações Societárias	10.372.000	11.589.000
1.02.02.01.02	Participações em Controladas	10.372.000	11.589.000
1.02.03	Imobilizado	8.808.000	9.101.000
1.02.03.01	Imobilizado em Operação	4.637.000	4.819.000
1.02.03.02	Direito de Uso em Arrendamento	4.171.000	4.282.000
1.02.04	Intangível	2.046.000	2.040.000
1.02.04.01	Intangíveis	2.046.000	2.040.000
1.02.04.01.02	Intangíveis	1.474.000	1.437.000
1.02.04.01.03	Direito de Uso Intangível	572.000	603.000

DFs Individuais / Balanço Patrimonial Passivo**(Reais Mil)**

Código da Conta	Descrição da Conta	Trimestre Atual 30/06/2021	Exercício Anterior 31/12/2020
2	Passivo Total	34.021.000	36.772.000
2.01	Passivo Circulante	7.695.000	8.617.000
2.01.01	Obrigações Sociais e Trabalhistas	390.000	493.000
2.01.02	Fornecedores	3.496.000	4.876.000
2.01.03	Obrigações Fiscais	262.000	288.000
2.01.04	Empréstimos e Financiamentos	2.044.000	1.257.000
2.01.05	Outras Obrigações	1.503.000	1.703.000
2.01.05.01	Passivos com Partes Relacionadas	275.000	212.000
2.01.05.02	Outros	1.228.000	1.491.000
2.01.05.02.01	Dividendos e JCP a Pagar	1.000	516.000
2.01.05.02.07	Repasse a Terceiros	5.000	15.000
2.01.05.02.08	Financiamento por Compra de Ativos	62.000	55.000
2.01.05.02.09	Receitas a Apropriar	87.000	16.000
2.01.05.02.12	Outros passivos circulantes	452.000	319.000
2.01.05.02.17	Passivo de Arrendamento	621.000	570.000
2.02	Passivo Não Circulante	13.648.000	14.460.000
2.02.01	Empréstimos e Financiamentos	5.912.000	6.322.000
2.02.02	Outras Obrigações	6.412.000	6.673.000
2.02.02.01	Passivos com Partes Relacionadas	133.000	168.000
2.02.02.01.04	Débitos com Outras Partes Relacionadas	133.000	168.000
2.02.02.02	Outros	6.279.000	6.505.000
2.02.02.02.03	Impostos e contribuições a recolher e impostos parcelados	209.000	241.000
2.02.02.02.07	Outros passivos não circulantes	249.000	256.000
2.02.02.02.08	Provisão para perdas de Investimentos em associadas	599.000	620.000
2.02.02.02.09	Passivo de Arrendamento	5.222.000	5.388.000
2.02.03	Tributos Diferidos	62.000	213.000
2.02.03.01	Imposto de Renda e Contribuição Social Diferidos	62.000	213.000
2.02.04	Provisões	1.246.000	1.233.000
2.02.06	Lucros e Receitas a Apropriar	16.000	19.000
2.03	Patrimônio Líquido	12.678.000	13.695.000
2.03.01	Capital Social Realizado	5.856.000	5.434.000
2.03.02	Reservas de Capital	288.000	479.000
2.03.02.04	Opções Outorgadas	286.000	472.000
2.03.02.07	Reserva de Capital	2.000	7.000
2.03.04	Reservas de Lucros	6.030.000	6.090.000
2.03.04.01	Reserva Legal	665.000	665.000
2.03.04.05	Reserva de Retenção de Lucros	233.000	230.000
2.03.04.07	Reserva de Incentivos Fiscais	67.000	67.000
2.03.04.10	Reserva de Expansão	4.175.000	4.444.000
2.03.04.12	Transação com não Controladores	1.040.000	834.000
2.03.04.14	Liquidação de Instrumento Patrimonial	-150.000	-150.000
2.03.05	Lucros/Prejuízos Acumulados	107.000	0
2.03.08	Outros Resultados Abrangentes	397.000	1.692.000

DFs Individuais / Demonstração do Resultado**(Reais Mil)**

Código da Conta	Descrição da Conta	Trimestre Atual 01/04/2021 à 30/06/2021	Acumulado do Atual Exercício 01/01/2021 à 30/06/2021	Igual Trimestre do Exercício Anterior 01/04/2020 à 30/06/2020	Acumulado do Exercício Anterior 01/01/2020 à 30/06/2020
3.01	Receita de Venda de Bens e/ou Serviços	6.304.000	12.590.000	7.023.000	13.526.000
3.02	Custo dos Bens e/ou Serviços Vendidos	-4.676.000	-9.319.000	-5.196.000	-10.046.000
3.03	Resultado Bruto	1.628.000	3.271.000	1.827.000	3.480.000
3.04	Despesas/Receitas Operacionais	-1.445.000	-2.879.000	-1.290.000	-2.904.000
3.04.01	Despesas com Vendas	-979.000	-1.972.000	-1.130.000	-2.209.000
3.04.02	Despesas Gerais e Administrativas	-155.000	-317.000	-190.000	-340.000
3.04.05	Outras Despesas Operacionais	-309.000	-633.000	-148.000	-567.000
3.04.05.01	Depreciação / Amortização	-276.000	-557.000	-253.000	-507.000
3.04.05.03	Outras Despesas Operacionais	-33.000	-76.000	105.000	-60.000
3.04.06	Resultado de Equivalência Patrimonial	-2.000	43.000	178.000	212.000
3.05	Resultado Antes do Resultado Financeiro e dos Tributos	183.000	392.000	537.000	576.000
3.06	Resultado Financeiro	-168.000	-387.000	-225.000	-452.000
3.07	Resultado Antes dos Tributos sobre o Lucro	15.000	5.000	312.000	124.000
3.08	Imposto de Renda e Contribuição Social sobre o Lucro	-12.000	111.000	-37.000	17.000
3.08.01	Corrente	-36.000	-38.000	20.000	21.000
3.08.02	Diferido	24.000	149.000	-57.000	-4.000
3.09	Resultado Líquido das Operações Continuadas	3.000	116.000	275.000	141.000
3.10	Resultado Líquido de Operações Descontinuadas	-1.000	-1.000	60.000	54.000
3.10.01	Lucro/Prejuízo Líquido das Operações Descontinuadas	-1.000	-1.000	60.000	54.000
3.11	Lucro/Prejuízo do Período	2.000	115.000	335.000	195.000
3.99	Lucro por Ação - (Reais / Ação)				
3.99.01	Lucro Básico por Ação				
3.99.01.01	ON	0,00745	0,42866	1,25096	0,72817
3.99.02	Lucro Diluído por Ação				
3.99.02.01	ON	0,00744	0,42782	1,24861	0,7268

DFs Individuais / Demonstração do Resultado Abrangente**(Reais Mil)**

Código da Conta	Descrição da Conta	Trimestre Atual 01/04/2021 à 30/06/2021	Acumulado do Atual Exercício 01/01/2021 à 30/06/2021	Igual Trimestre do Exercício Anterior 01/04/2020 à 30/06/2020	Acumulado do Exercício Anterior 01/01/2020 à 30/06/2020
4.01	Lucro Líquido do Período	2.000	115.000	335.000	195.000
4.02	Outros Resultados Abrangentes	-1.461.000	-1.300.000	1.042.000	1.414.000
4.02.02	Ajuste de conversão de investimentos no exterior	-1.458.000	-1.294.000	1.041.000	1.420.000
4.02.04	Valor justo de recebíveis	0	-2.000	0	0
4.02.05	Hedge de fluxo de Caixa	-2.000	-1.000	-2.000	-6.000
4.02.06	IR sobre outros resultados abrangentes	-1.000	-3.000	1.000	0
4.02.08	Outros Resultados Abrangentes	0	0	2.000	0
4.03	Resultado Abrangente do Período	-1.459.000	-1.185.000	1.377.000	1.609.000

DFs Individuais / Demonstração do Fluxo de Caixa (Método Indireto)**(Reais Mil)**

Código da Conta	Descrição da Conta	Acumulado do Atual Exercício 01/01/2021 à 30/06/2021	Acumulado do Exercício Anterior 01/01/2020 à 30/06/2020
6.01	Caixa Líquido Atividades Operacionais	-649.000	-579.000
6.01.01	Caixa Gerado nas Operações	1.036.000	642.000
6.01.01.01	Lucro líquido do período	115.000	195.000
6.01.01.02	Imposto de renda diferido (Nota 19)	-149.000	4.000
6.01.01.03	(Ganho) perda na alienação do imobilizado e intangível	77.000	-218.000
6.01.01.04	Depreciação e amortização	620.000	569.000
6.01.01.05	Juros e variações monetárias	489.000	446.000
6.01.01.06	Ajuste a valor presente	1.000	-1.000
6.01.01.07	Resultado de equivalência patrimonial (Nota 12.2)	-43.000	-212.000
6.01.01.08	Provisão para demandas judiciais	18.000	36.000
6.01.01.10	Pagamento baseado em ações	23.000	18.000
6.01.01.11	Perda estimada em créditos de liquidação duvidosa (Nota 7.1 e 8.1)	5.000	19.000
6.01.01.13	Provisão para obsolescência e quebra (Nota 9.1)	-12.000	4.000
6.01.01.14	Outras despesas/receitas operacionais	0	-158.000
6.01.01.15	Receita a apropriar	-16.000	-38.000
6.01.01.16	Ganho na baixa de passivo de arrendamento	-92.000	-22.000
6.01.02	Variações nos Ativos e Passivos	-1.685.000	-1.221.000
6.01.02.01	Contas a receber	60.000	-107.000
6.01.02.02	Estoques	47.000	-52.000
6.01.02.03	Tributos a recuperar	-182.000	30.000
6.01.02.04	Outros ativos	-104.000	-54.000
6.01.02.05	Partes relacionadas	-91.000	-376.000
6.01.02.06	Depósitos judiciais	-55.000	45.000
6.01.02.07	Fornecedores	-1.379.000	-804.000
6.01.02.08	Salários e encargos sociais	-103.000	108.000
6.01.02.09	Impostos e contr. sociais a recolher	-61.000	0
6.01.02.10	Pagamento de demandas judiciais	-44.000	-68.000
6.01.02.11	Receita recebida a apropriar	32.000	26.000
6.01.02.12	Demais contas a pagar	115.000	20.000
6.01.02.15	Dividendos e Juros sobre Capital Próprio recebidos	80.000	11.000
6.02	Caixa Líquido Atividades de Investimento	-349.000	-156.000
6.02.01	Aumento de capital em controladas	-1.000	0
6.02.02	Aquisição de bens do ativo imobilizado (Nota 14.2)	-297.000	-398.000
6.02.03	Aumento do ativo intangível (Nota 15.2)	-66.000	-44.000
6.02.04	Venda de bens do imobilizado	15.000	286.000
6.03	Caixa Líquido Atividades de Financiamento	-865.000	928.000
6.03.01	Aumento de capital	6.000	2.000
6.03.02	Captações e refinanciamento (Nota 16.2)	1.895.000	2.731.000
6.03.03	Pagamentos de empréstimos e financiamentos (Nota 16.2)	-1.653.000	-1.165.000
6.03.05	Pagamento de dividendos e juros sobre o capital próprio	-584.000	-156.000
6.03.06	Recursos obtidos de acionistas não controladores	4.000	0
6.03.09	Pagamentos de passivo de arrendamento	-533.000	-484.000
6.05	Aumento (Redução) de Caixa e Equivalentes	-1.863.000	193.000
6.05.01	Saldo Inicial de Caixa e Equivalentes	4.905.000	2.863.000
6.05.02	Saldo Final de Caixa e Equivalentes	3.042.000	3.056.000

DFs Individuais / Demonstração das Mutações do Patrimônio Líquido / DMPL - 01/01/2021 à 30/06/2021**(Reais Mil)**

Código da Conta	Descrição da Conta	Capital Social Integralizado	Reservas de Capital, Opções Outorgadas e Ações em Tesouraria	Reservas de Lucro	Lucros ou Prejuízos Acumulados	Outros Resultados Abrangentes	Patrimônio Líquido
5.01	Saldos Iniciais	5.434.000	479.000	6.090.000	0	1.692.000	13.695.000
5.03	Saldos Iniciais Ajustados	5.434.000	479.000	6.090.000	0	1.692.000	13.695.000
5.04	Transações de Capital com os Sócios	422.000	-191.000	-60.000	-3.000	0	168.000
5.04.01	Aumentos de Capital	206.000	0	-200.000	0	0	6.000
5.04.03	Opções Outorgadas Reconhecidas	0	23.000	0	0	0	23.000
5.04.05	Ações em Tesouraria Vendidas	0	2.000	2.000	0	0	4.000
5.04.07	Juros sobre Capital Próprio	0	0	-69.000	0	0	-69.000
5.04.11	Efeito ajuste economia hiperinflacionária	0	0	207.000	0	0	207.000
5.04.14	Redução de capital	216.000	-216.000	0	0	0	0
5.04.16	Outros	0	0	0	-3.000	0	-3.000
5.05	Resultado Abrangente Total	0	0	0	110.000	-1.295.000	-1.185.000
5.05.01	Lucro Líquido do Período	0	0	0	115.000	0	115.000
5.05.02	Outros Resultados Abrangentes	0	0	0	-5.000	-1.295.000	-1.300.000
5.05.02.04	Ajustes de Conversão do Período	0	0	0	-5.000	-1.289.000	-1.294.000
5.05.02.07	Valor justo dos recebíveis	0	0	0	0	-2.000	-2.000
5.05.02.08	Hedge de fluxo de Caixa	0	0	0	0	-1.000	-1.000
5.05.02.09	IR sobre outros resultados abrangentes	0	0	0	0	-3.000	-3.000
5.07	Saldos Finais	5.856.000	288.000	6.030.000	107.000	397.000	12.678.000

DFs Individuais / Demonstração das Mutações do Patrimônio Líquido / DMPL - 01/01/2020 à 30/06/2020**(Reais Mil)**

Código da Conta	Descrição da Conta	Capital Social Integralizado	Reservas de Capital, Opções Outorgadas e Ações em Tesouraria	Reservas de Lucro	Lucros ou Prejuízos Acumulados	Outros Resultados Abrangentes	Patrimônio Líquido
5.01	Saldos Iniciais	6.857.000	447.000	3.529.000	0	107.000	10.940.000
5.03	Saldos Iniciais Ajustados	6.857.000	447.000	3.529.000	0	107.000	10.940.000
5.04	Transações de Capital com os Sócios	2.000	18.000	0	-2.000	0	18.000
5.04.01	Aumentos de Capital	2.000	0	0	0	0	2.000
5.04.03	Opções Outorgadas Reconhecidas	0	15.000	0	0	0	15.000
5.04.08	Opções de Ações Outorgadas de subsidiárias	0	3.000	0	0	0	3.000
5.04.16	Outros	0	0	0	-2.000	0	-2.000
5.05	Resultado Abrangente Total	0	0	0	193.000	1.416.000	1.609.000
5.05.01	Lucro Líquido do Período	0	0	0	195.000	0	195.000
5.05.02	Outros Resultados Abrangentes	0	0	0	-2.000	1.416.000	1.414.000
5.05.02.04	Ajustes de Conversão do Período	0	0	0	-2.000	1.422.000	1.420.000
5.05.02.08	Hedge de fluxo de Caixa	0	0	0	0	-6.000	-6.000
5.06	Mutações Internas do Patrimônio Líquido	0	0	111.000	0	0	111.000
5.06.05	Transações com não controladores	0	0	111.000	0	0	111.000
5.07	Saldos Finais	6.859.000	465.000	3.640.000	191.000	1.523.000	12.678.000

DFs Individuais / Demonstração de Valor Adicionado**(Reais Mil)**

Código da Conta	Descrição da Conta	Acumulado do Atual Exercício 01/01/2021 à 30/06/2021	Acumulado do Exercício Anterior 01/01/2020 à 30/06/2020
7.01	Receitas	13.617.000	15.179.000
7.01.01	Vendas de Mercadorias, Produtos e Serviços	13.590.000	14.813.000
7.01.02	Outras Receitas	32.000	368.000
7.01.04	Provisão/Reversão de Créds. Liquidação Duvidosa	-5.000	-2.000
7.02	Insumos Adquiridos de Terceiros	-10.339.000	-11.495.000
7.02.01	Custos Prods., Merchs. e Servs. Vendidos	-8.877.000	-9.718.000
7.02.02	Materiais, Energia, Servs. de Terceiros e Outros	-1.462.000	-1.777.000
7.03	Valor Adicionado Bruto	3.278.000	3.684.000
7.04	Retenções	-620.000	-569.000
7.04.01	Depreciação, Amortização e Exaustão	-620.000	-569.000
7.05	Valor Adicionado Líquido Produzido	2.658.000	3.115.000
7.06	Vlr Adicionado Recebido em Transferência	233.000	397.000
7.06.01	Resultado de Equivalência Patrimonial	43.000	212.000
7.06.02	Receitas Financeiras	191.000	131.000
7.06.03	Outros	-1.000	54.000
7.07	Valor Adicionado Total a Distribuir	2.891.000	3.512.000
7.08	Distribuição do Valor Adicionado	2.891.000	3.512.000
7.08.01	Pessoal	1.344.000	1.662.000
7.08.01.01	Remuneração Direta	846.000	964.000
7.08.01.02	Benefícios	244.000	326.000
7.08.01.03	F.G.T.S.	86.000	107.000
7.08.01.04	Outros	168.000	265.000
7.08.02	Impostos, Taxas e Contribuições	835.000	1.027.000
7.08.02.01	Federais	213.000	515.000
7.08.02.02	Estaduais	494.000	395.000
7.08.02.03	Municipais	128.000	117.000
7.08.03	Remuneração de Capitais de Terceiros	597.000	628.000
7.08.03.01	Juros	584.000	596.000
7.08.03.02	Aluguéis	13.000	32.000
7.08.04	Remuneração de Capitais Próprios	115.000	195.000
7.08.04.01	Juros sobre o Capital Próprio	69.000	0
7.08.04.03	Lucros Retidos / Prejuízo do Período	46.000	195.000

DFs Consolidadas / Balanço Patrimonial Ativo**(Reais Mil)**

Código da Conta	Descrição da Conta	Trimestre Atual 30/06/2021	Exercício Anterior 31/12/2020
1	Ativo Total	47.515.000	53.295.000
1.01	Ativo Circulante	14.287.000	17.641.000
1.01.01	Caixa e Equivalentes de Caixa	4.925.000	8.711.000
1.01.03	Contas a Receber	857.000	1.051.000
1.01.03.01	Clientes	546.000	686.000
1.01.03.02	Outras Contas a Receber	311.000	365.000
1.01.04	Estoques	6.212.000	6.536.000
1.01.06	Tributos a Recuperar	1.738.000	983.000
1.01.08	Outros Ativos Circulantes	555.000	360.000
1.01.08.01	Ativos Não-Correntes a Venda	233.000	109.000
1.01.08.03	Outros	322.000	251.000
1.01.08.03.01	Instrumentos Financeiros Derivativos	14.000	0
1.01.08.03.02	Dividendos a receber	20.000	0
1.01.08.03.03	Outros Ativos Circulantes	288.000	251.000
1.02	Ativo Não Circulante	33.228.000	35.654.000
1.02.01	Ativo Realizável a Longo Prazo	4.557.000	4.713.000
1.02.01.04	Contas a Receber	752.000	676.000
1.02.01.04.01	Clientes	24.000	5.000
1.02.01.04.02	Outras Contas a Receber	728.000	671.000
1.02.01.07	Tributos Diferidos	84.000	0
1.02.01.09	Créditos com Partes Relacionadas	213.000	154.000
1.02.01.10	Outros Ativos Não Circulantes	3.508.000	3.883.000
1.02.01.10.04	Tributos a Recuperar	2.684.000	3.100.000
1.02.01.10.05	Depósitos Judiciais	619.000	563.000
1.02.01.10.06	Instrumentos Financeiros Derivativos	12.000	12.000
1.02.01.10.07	Outros ativos não circulantes	193.000	208.000
1.02.02	Investimentos	4.494.000	4.889.000
1.02.02.01	Participações Societárias	1.244.000	1.250.000
1.02.02.02	Propriedades para Investimento	3.250.000	3.639.000
1.02.03	Imobilizado	18.450.000	19.888.000
1.02.03.01	Imobilizado em Operação	12.367.000	13.371.000
1.02.03.02	Direito de Uso em Arrendamento	6.083.000	6.517.000
1.02.04	Intangível	5.727.000	6.164.000
1.02.04.01	Intangíveis	5.727.000	6.164.000
1.02.04.01.02	Intangíveis	5.155.000	5.561.000
1.02.04.01.03	Direito de Uso Intangível	572.000	603.000

DFs Consolidadas / Balanço Patrimonial Passivo**(Reais Mil)**

Código da Conta	Descrição da Conta	Trimestre Atual 30/06/2021	Exercício Anterior 31/12/2020
2	Passivo Total	47.515.000	53.295.000
2.01	Passivo Circulante	14.545.000	18.483.000
2.01.01	Obrigações Sociais e Trabalhistas	705.000	897.000
2.01.02	Fornecedores	7.711.000	11.424.000
2.01.03	Obrigações Fiscais	687.000	585.000
2.01.04	Empréstimos e Financiamentos	2.613.000	2.309.000
2.01.05	Outras Obrigações	2.829.000	3.268.000
2.01.05.01	Passivos com Partes Relacionadas	249.000	194.000
2.01.05.02	Outros	2.580.000	3.074.000
2.01.05.02.01	Dividendos e JCP a Pagar	11.000	556.000
2.01.05.02.07	Repasse a Terceiros	45.000	77.000
2.01.05.02.08	Financiamento por Compra de Ativos	120.000	100.000
2.01.05.02.09	Receitas a Apropriar	301.000	297.000
2.01.05.02.11	Aquisição de Sociedades	595.000	636.000
2.01.05.02.12	Outros passivos circulantes	556.000	461.000
2.01.05.02.17	Passivo de Arrendamento	952.000	947.000
2.02	Passivo Não Circulante	17.569.000	18.005.000
2.02.01	Empréstimos e Financiamentos	6.977.000	6.842.000
2.02.02	Outras Obrigações	8.300.000	8.725.000
2.02.02.01	Passivos com Partes Relacionadas	133.000	168.000
2.02.02.01.04	Débitos com Outras Partes Relacionadas	133.000	168.000
2.02.02.02	Outros	8.167.000	8.557.000
2.02.02.02.03	Impostos e contribuições a recolher e impostos parcelados	215.000	248.000
2.02.02.02.05	Financiamento por Compra de Ativos	93.000	0
2.02.02.02.07	Outros passivos não circulantes	279.000	291.000
2.02.02.02.08	Provisão para perdas de Investimentos em associadas	591.000	591.000
2.02.02.02.09	Passivo de Arrendamento	6.989.000	7.427.000
2.02.03	Tributos Diferidos	904.000	1.034.000
2.02.04	Provisões	1.372.000	1.385.000
2.02.04.01	Provisões Fiscais Previdenciárias Trabalhistas e Cíveis	1.372.000	1.385.000
2.02.06	Lucros e Receitas a Apropriar	16.000	19.000
2.03	Patrimônio Líquido Consolidado	15.401.000	16.807.000
2.03.01	Capital Social Realizado	5.856.000	5.434.000
2.03.02	Reservas de Capital	288.000	479.000
2.03.02.04	Opções Outorgadas	286.000	472.000
2.03.02.07	Reserva de Capital	2.000	7.000
2.03.04	Reservas de Lucros	6.030.000	6.090.000
2.03.04.01	Reserva Legal	665.000	665.000
2.03.04.05	Reserva de Retenção de Lucros	233.000	230.000
2.03.04.07	Reserva de Incentivos Fiscais	67.000	67.000
2.03.04.10	Reserva para Expansão	4.175.000	4.444.000
2.03.04.12	Transações com não Controladores	1.040.000	834.000
2.03.04.14	Liquidação de Instrumento Patrimonial	-150.000	-150.000
2.03.05	Lucros/Prejuízos Acumulados	107.000	0
2.03.08	Outros Resultados Abrangentes	397.000	1.692.000
2.03.09	Participação dos Acionistas Não Controladores	2.723.000	3.112.000

DFs Consolidadas / Demonstração do Resultado**(Reais Mil)**

Código da Conta	Descrição da Conta	Trimestre Atual 01/04/2021 à 30/06/2021	Acumulado do Atual Exercício 01/01/2021 à 30/06/2021	Igual Trimestre do Exercício Anterior 01/04/2020 à 30/06/2020	Acumulado do Exercício Anterior 01/01/2020 à 30/06/2020
3.01	Receita de Venda de Bens e/ou Serviços	11.879.000	24.331.000	12.543.000	24.419.000
3.02	Custo dos Bens e/ou Serviços Vendidos	-8.868.000	-18.075.000	-9.375.000	-18.309.000
3.03	Resultado Bruto	3.011.000	6.256.000	3.168.000	6.110.000
3.04	Despesas/Receitas Operacionais	-2.710.000	-5.628.000	-2.671.000	-5.626.000
3.04.01	Despesas com Vendas	-1.786.000	-3.676.000	-1.883.000	-3.724.000
3.04.02	Despesas Gerais e Administrativas	-389.000	-855.000	-404.000	-805.000
3.04.05	Outras Despesas Operacionais	-536.000	-1.084.000	-414.000	-1.061.000
3.04.05.01	Depreciação / Amortização	-476.000	-964.000	-438.000	-872.000
3.04.05.03	Outras Despesas Operacionais	-60.000	-120.000	24.000	-189.000
3.04.06	Resultado de Equivalência Patrimonial	1.000	-13.000	30.000	-36.000
3.05	Resultado Antes do Resultado Financeiro e dos Tributos	301.000	628.000	497.000	484.000
3.06	Resultado Financeiro	-236.000	-528.000	-342.000	-612.000
3.07	Resultado Antes dos Tributos sobre o Lucro	65.000	100.000	155.000	-128.000
3.08	Imposto de Renda e Contribuição Social sobre o Lucro	-35.000	57.000	-20.000	38.000
3.08.01	Corrente	-61.000	-83.000	-41.000	-55.000
3.08.02	Diferido	26.000	140.000	21.000	93.000
3.09	Resultado Líquido das Operações Continuadas	30.000	157.000	135.000	-90.000
3.10	Resultado Líquido de Operações Descontinuadas	-1.000	-1.000	250.000	356.000
3.10.01	Lucro/Prejuízo Líquido das Operações Descontinuadas	-1.000	-1.000	250.000	356.000
3.11	Lucro/Prejuízo Consolidado do Período	29.000	156.000	385.000	266.000
3.11.01	Atribuído a Sócios da Empresa Controladora	2.000	115.000	335.000	195.000
3.11.02	Atribuído a Sócios Não Controladores	27.000	41.000	50.000	71.000
3.99	Lucro por Ação - (Reais / Ação)				
3.99.01	Lucro Básico por Ação				
3.99.01.01	ON	0,00745	0,42866	1,25096	0,72817
3.99.02	Lucro Diluído por Ação				
3.99.02.01	ON	0,00744	0,42782	1,24861	0,7268

DFs Consolidadas / Demonstração do Resultado Abrangente**(Reais Mil)**

Código da Conta	Descrição da Conta	Trimestre Atual 01/04/2021 à 30/06/2021	Acumulado do Atual Exercício 01/01/2021 à 30/06/2021	Igual Trimestre do Exercício Anterior 01/04/2020 à 30/06/2020	Acumulado do Exercício Anterior 01/01/2020 à 30/06/2020
4.01	Lucro Líquido Consolidado do Período	29.000	156.000	385.000	266.000
4.02	Outros Resultados Abrangentes	-1.912.000	-1.686.000	1.406.000	1.905.000
4.02.02	Ajuste de conversão de investimentos no exterior	-1.909.000	-1.679.000	1.403.000	1.910.000
4.02.04	Valor justo de recebíveis	0	-2.000	0	0
4.02.05	Hedge de fluxo de Caixa	-2.000	-2.000	0	-5.000
4.02.06	IR sobre outros resultados abrangentes	-1.000	-3.000	1.000	0
4.02.08	Outros Resultados Abrangentes	0	0	2.000	0
4.03	Resultado Abrangente Consolidado do Período	-1.883.000	-1.530.000	1.791.000	2.171.000
4.03.01	Atribuído a Sócios da Empresa Controladora	-1.459.000	-1.185.000	1.377.000	1.609.000
4.03.02	Atribuído a Sócios Não Controladores	-424.000	-345.000	414.000	562.000

DFs Consolidadas / Demonstração do Fluxo de Caixa (Método Indireto)**(Reais Mil)**

Código da Conta	Descrição da Conta	Acumulado do Atual Exercício 01/01/2021 à 30/06/2021	Acumulado do Exercício Anterior 01/01/2020 à 30/06/2020
6.01	Caixa Líquido Atividades Operacionais	-1.904.000	-1.444.000
6.01.01	Caixa Gerado nas Operações	1.571.000	1.464.000
6.01.01.01	Lucro líquido do período	156.000	266.000
6.01.01.02	Imposto de renda diferido (Nota 19)	-140.000	-184.000
6.01.01.03	(Ganho) perda na alienação do imobilizado e intangível	118.000	-95.000
6.01.01.04	Depreciação e amortização	1.086.000	1.235.000
6.01.01.05	Juros e variações monetárias	543.000	862.000
6.01.01.06	Ajuste a valor presente	1.000	-1.000
6.01.01.07	Resultado de equivalencia patrimonial (Nota 12.2)	13.000	36.000
6.01.01.08	Provisão para demandas judiciais	18.000	38.000
6.01.01.10	Pagamentos baseado em ações	23.000	18.000
6.01.01.11	Perda estimada em créditos de liquidação duvidosa (Nota 7.1 e 8.1)	32.000	40.000
6.01.01.12	Ganhos (perda) líquidos por diluição de part.societária	-1.000	0
6.01.01.13	Provisão para obsolescência e quebra (Nota 9.1)	-16.000	-1.000
6.01.01.14	Outras despesas/receitas operacionais	0	-158.000
6.01.01.15	Receita a apropriar	-150.000	-478.000
6.01.01.16	Ganho na baixa de passivo de arrendamento	-112.000	-114.000
6.01.02	Variações nos Ativos e Passivos	-3.475.000	-2.908.000
6.01.02.01	Contas a receber	128.000	-143.000
6.01.02.02	Estoques	-17.000	-30.000
6.01.02.03	Tributos a recuperar	-400.000	-61.000
6.01.02.04	Outros Ativos	-94.000	13.000
6.01.02.05	Partes Relacionadas	-34.000	-26.000
6.01.02.06	Depósitos judiciais	-60.000	62.000
6.01.02.07	Fornecedores	-3.117.000	-3.445.000
6.01.02.08	Salários e encargos sociais	-157.000	141.000
6.01.02.09	Impostos e contr. sociais a recolher	356.000	308.000
6.01.02.10	Pagamento de demandas judiciais	-56.000	-84.000
6.01.02.11	Receita recebida a apropriar	116.000	463.000
6.01.02.12	Demais contas a pagar	97.000	-106.000
6.01.02.13	Imposto de renda e contribuição social, pagos	-237.000	0
6.02	Caixa Líquido Atividades de Investimento	-669.000	-543.000
6.02.02	Aquisição de bens do ativo imobilizado (Nota 14.2)	-483.000	-1.120.000
6.02.03	Aumento do ativo intangível (Nota 15.2)	-111.000	-88.000
6.02.04	Venda de bens do imobilizado	16.000	672.000
6.02.09	Aquisição de propriedade para investimento (Nota 13)	-91.000	-7.000
6.03	Caixa Líquido Atividades de Financiamento	-942.000	1.314.000
6.03.01	Aumento de capital	6.000	2.000
6.03.02	Captações e refinanciamento (Nota 16.2)	3.176.000	5.390.000
6.03.03	Pagamentos de empréstimos e financiamentos	-2.696.000	-2.953.000
6.03.05	Pagamento de dividendos e juros sobre o capital próprio	-666.000	-280.000
6.03.06	Recursos obtidos de acionistas não controladores	11.000	3.000
6.03.08	Transação com não controladores	-5.000	0
6.03.09	Pagamentos passivo de arrendamento	-768.000	-848.000
6.04	Variação Cambial s/ Caixa e Equivalentes	-271.000	455.000

DFs Consolidadas / Demonstração do Fluxo de Caixa (Método Indireto)**(Reais Mil)**

Código da Conta	Descrição da Conta	Acumulado do Atual Exercício 01/01/2021 à 30/06/2021	Acumulado do Exercício Anterior 01/01/2020 à 30/06/2020
6.05	Aumento (Redução) de Caixa e Equivalentes	-3.786.000	-218.000
6.05.01	Saldo Inicial de Caixa e Equivalentes	8.711.000	7.954.000
6.05.02	Saldo Final de Caixa e Equivalentes	4.925.000	7.736.000

DFs Consolidadas / Demonstração das Mutações do Patrimônio Líquido / DMPL - 01/01/2021 à 30/06/2021**(Reais Mil)**

Código da Conta	Descrição da Conta	Capital Social Integralizado	Reservas de Capital, Opções Outorgadas e Ações em Tesouraria	Reservas de Lucro	Lucros ou Prejuízos Acumulados	Outros Resultados Abrangentes	Patrimônio Líquido	Participação dos Não Controladores	Patrimônio Líquido Consolidado
5.01	Saldos Iniciais	5.434.000	479.000	6.090.000	0	1.692.000	13.695.000	3.112.000	16.807.000
5.03	Saldos Iniciais Ajustados	5.434.000	479.000	6.090.000	0	1.692.000	13.695.000	3.112.000	16.807.000
5.04	Transações de Capital com os Sócios	422.000	-191.000	-60.000	-3.000	0	168.000	-44.000	124.000
5.04.01	Aumentos de Capital	206.000	0	-200.000	0	0	6.000	0	6.000
5.04.03	Opções Outorgadas Reconhecidas	0	23.000	0	0	0	23.000	0	23.000
5.04.05	Ações em Tesouraria Vendidas	0	2.000	2.000	0	0	4.000	0	4.000
5.04.07	Juros sobre Capital Próprio	0	0	-69.000	0	0	-69.000	0	-69.000
5.04.11	Efeito ajuste economia hiperinflacionária	0	0	207.000	0	0	207.000	10.000	217.000
5.04.14	Redução de capital	216.000	-216.000	0	0	0	0	0	0
5.04.15	Dividendos declarados aos não controladores	0	0	0	0	0	0	-57.000	-57.000
5.04.16	Outros	0	0	0	-3.000	0	-3.000	3.000	0
5.05	Resultado Abrangente Total	0	0	0	110.000	-1.295.000	-1.185.000	-345.000	-1.530.000
5.05.01	Lucro Líquido do Período	0	0	0	115.000	0	115.000	41.000	156.000
5.05.02	Outros Resultados Abrangentes	0	0	0	-5.000	-1.295.000	-1.300.000	-386.000	-1.686.000
5.05.02.04	Ajustes de Conversão do Período	0	0	0	-5.000	-1.289.000	-1.294.000	-385.000	-1.679.000
5.05.02.07	Valor justo dos recebíveis	0	0	0	0	-2.000	-2.000	0	-2.000
5.05.02.08	Hedge de fluxo de Caixa	0	0	0	0	-1.000	-1.000	-1.000	-2.000
5.05.02.09	IR sobre outros resultados abrangentes	0	0	0	0	-3.000	-3.000	0	-3.000
5.07	Saldos Finais	5.856.000	288.000	6.030.000	107.000	397.000	12.678.000	2.723.000	15.401.000

DFs Consolidadas / Demonstração das Mutações do Patrimônio Líquido / DMPL - 01/01/2020 à 30/06/2020**(Reais Mil)**

Código da Conta	Descrição da Conta	Capital Social Integralizado	Reservas de Capital, Opções Outorgadas e Ações em Tesouraria	Reservas de Lucro	Lucros ou Prejuízos Acumulados	Outros Resultados Abrangentes	Patrimônio Líquido	Participação dos Não Controladores	Patrimônio Líquido Consolidado
5.01	Saldos Iniciais	6.857.000	447.000	3.529.000	0	107.000	10.940.000	2.608.000	13.548.000
5.03	Saldos Iniciais Ajustados	6.857.000	447.000	3.529.000	0	107.000	10.940.000	2.608.000	13.548.000
5.04	Transações de Capital com os Sócios	2.000	18.000	0	-2.000	0	18.000	-69.000	-51.000
5.04.01	Aumentos de Capital	2.000	0	0	0	0	2.000	0	2.000
5.04.03	Opções Outorgadas Reconhecidas	0	15.000	0	0	0	15.000	0	15.000
5.04.06	Dividendos	0	0	0	0	0	0	-69.000	-69.000
5.04.08	Opções de Ações Outorgadas Reconhecidas - subsidiárias	0	3.000	0	0	0	3.000	0	3.000
5.04.16	Outros	0	0	0	-2.000	0	-2.000	0	-2.000
5.05	Resultado Abrangente Total	0	0	0	193.000	1.416.000	1.609.000	562.000	2.171.000
5.05.01	Lucro Líquido do Período	0	0	0	195.000	0	195.000	71.000	266.000
5.05.02	Outros Resultados Abrangentes	0	0	0	-2.000	1.416.000	1.414.000	491.000	1.905.000
5.05.02.04	Ajustes de Conversão do Período	0	0	0	-2.000	1.422.000	1.420.000	490.000	1.910.000
5.05.02.08	Hedge de fluxo de Caixa	0	0	0	0	-6.000	-6.000	1.000	-5.000
5.06	Mutações Internas do Patrimônio Líquido	0	0	111.000	0	0	111.000	3.000	114.000
5.06.05	Transações com não controladores	0	0	111.000	0	0	111.000	3.000	114.000
5.07	Saldos Finais	6.859.000	465.000	3.640.000	191.000	1.523.000	12.678.000	3.104.000	15.782.000

DFs Consolidadas / Demonstração de Valor Adicionado**(Reais Mil)**

Código da Conta	Descrição da Conta	Acumulado do Atual Exercício 01/01/2021 à 30/06/2021	Acumulado do Exercício Anterior 01/01/2020 à 30/06/2020
7.01	Receitas	26.732.000	27.291.000
7.01.01	Vendas de Mercadorias, Produtos e Serviços	26.708.000	26.979.000
7.01.02	Outras Receitas	36.000	323.000
7.01.04	Provisão/Reversão de Créds. Liquidação Duvidosa	-12.000	-11.000
7.02	Insumos Adquiridos de Terceiros	-19.870.000	-20.941.000
7.02.01	Custos Prods., Merchs. e Servs. Vendidos	-17.190.000	-18.109.000
7.02.02	Materiais, Energia, Servs. de Terceiros e Outros	-2.680.000	-2.832.000
7.03	Valor Adicionado Bruto	6.862.000	6.350.000
7.04	Retenções	-1.086.000	-988.000
7.04.01	Depreciação, Amortização e Exaustão	-1.086.000	-988.000
7.05	Valor Adicionado Líquido Produzido	5.776.000	5.362.000
7.06	Vlr Adicionado Recebido em Transferência	252.000	552.000
7.06.01	Resultado de Equivalência Patrimonial	-13.000	-36.000
7.06.02	Receitas Financeiras	266.000	232.000
7.06.03	Outros	-1.000	356.000
7.07	Valor Adicionado Total a Distribuir	6.028.000	5.914.000
7.08	Distribuição do Valor Adicionado	6.028.000	5.914.000
7.08.01	Pessoal	2.525.000	2.758.000
7.08.01.01	Remuneração Direta	1.895.000	1.922.000
7.08.01.02	Benefícios	354.000	421.000
7.08.01.03	F.G.T.S.	92.000	111.000
7.08.01.04	Outros	184.000	304.000
7.08.01.04.01	Participações	184.000	304.000
7.08.02	Impostos, Taxas e Contribuições	2.535.000	2.002.000
7.08.02.01	Federais	545.000	349.000
7.08.02.02	Estaduais	1.779.000	1.470.000
7.08.02.03	Municipais	211.000	183.000
7.08.03	Remuneração de Capitais de Terceiros	812.000	888.000
7.08.03.01	Juros	799.000	856.000
7.08.03.02	Aluguéis	13.000	32.000
7.08.04	Remuneração de Capitais Próprios	156.000	266.000
7.08.04.01	Juros sobre o Capital Próprio	69.000	0
7.08.04.03	Lucros Retidos / Prejuízo do Período	46.000	195.000
7.08.04.04	Part. Não Controladores nos Lucros Retidos	41.000	71.000

Comentário do Desempenho



RELEASE DE

RESULTADOS

2T21

28 de julho de 2021

CBD
LISTED
NYSE

PCAR
B3 LISTED NM

IBOVESPA B3

IBRX100 B3

ISE B3

IGC-NM B3

SMLL B3

ICO2 B3

ICON B3

IVBX B3

Comentário do Desempenho



DIVULGAÇÃO DE RESULTADOS

2T21

São Paulo, 28 de julho de 2021

O GPA [B3: PCAR3; NYSE: CBD] anuncia os resultados do 2º trimestre de 2021 (2T21). As comparações a seguir são relativas ao mesmo período de 2020, exceto onde indicado. Os resultados incluem os efeitos do IFRS 16/CPC 06 (R2), exceto onde indicado de outra forma.



Teleconferência sobre os Resultados do 2T21

Quinta-feira

29 de julho de 2021

10h00 (horário de Brasília)

09h00 (NY)

14h00 (Londres)



Português (idioma original)

videoconferência: www.gpari.com.br



Inglês (tradução simultânea)

videoconferência: www.gpari.com.br/en/

Replay: www.gpari.com.br

GRUPO GPA - Destaques Operacionais & Financeiros

- **Desempenho do 2T21:** impactado pelas novas restrições impostas para conter a nova onda da pandemia, aliada à forte base de comparação com o ano anterior;
- **Ecosistema digital:** recorde de vendas online no Brasil de R\$ 428 milhões, com crescimento de 32% vs 2T20 e de 38% vs 1T21 e aumento da penetração para 8,2%. No Grupo Éxito o GMV alcançou R\$ 593 milhões, com penetração de 10,5%;
- **Vendas mesmas lojas ex-postos e drogarias:** +4,2% vs 2T19 e +0,2% (ex-Covid) vs 2T20 para GPA Brasil. No Grupo Éxito as vendas subiram +7,2% vs 2T19 e +5,0% (ex-Covid) vs 2T20. Destaque para:
 - Expansão consistente das vendas online em todos os países de atuação;
 - Evolução do rollout e maturação dos novos conceitos de supermercados;
 - Continuidade da estratégia de reposicionamento dos hipermercados;
 - Consistência na operação dos formatos de proximidade no Brasil;
- **Margem EBITDA Ajustada de 7,6%:** crescimento de 1,0 pp vs 2T19 e quase em linha em relação ao 2T20, mesmo com cenário de restrições, com destaque para evolução no GPA Brasil para 8,3% (+0,6pp vs 2T20). No 1S21 o EBITDA Ajustado consolidado cresceu 20,6% vs 1S19 e 10,4% vs 1S20. A margem EBITDA evoluiu 0,7pp para 7,5% no 1S21 vs 1S20: melhora no GPA Brasil (+0,7pp) e no Grupo Éxito (+0,9pp);
- **ESG:** destaque no Brasil para as iniciativas relacionadas à **promoção da diversidade e inclusão**; **campanhas de solidariedade** beneficiando quase 300 mil famílias brasileiras; e **combate às mudanças climáticas**, sendo 83% do consumo de energia do GPA Brasil proveniente do Mercado Livre. No Grupo Éxito os esforços se concentraram em **investimentos na nutrição infantil** por meio da Fundação Éxito, na **compra de produtos de agricultores e empresários locais** e no **compromisso com o planeta** por meio da promoção da reciclagem e da cultura do uso de sacolas reutilizáveis.

Aviso / Disclaimer: As declarações contidas neste comunicado relativas à perspectiva dos negócios da Companhia, projeções de resultados operacionais / financeiros, potencial de crescimento da Empresa e relativas às estimativas de mercado e macroeconômicas constituem-se em meras previsões e foram baseadas nas crenças, intenções e expectativas da Administração em relação ao futuro da Companhia. Estas expectativas são altamente dependentes de mudanças do mercado, do desempenho econômico geral do Brasil, da indústria e dos mercados internacionais e, portanto, estão sujeitas a mudanças.

Comentário do Desempenho



GPA conseguiu manter elevado patamar de rentabilidade e lucro líquido positivo, mesmo diante de um cenário desafiador e forte base de comparação

R\$ milhões, exceto quando indicado	GPA Consolidado ⁽¹⁾									
	2T21	2T20	2T19 ⁽⁵⁾	Δ 21 vs 20	Δ 21 vs 19	1S21	1S20	1S19 ⁽⁵⁾	Δ 21 vs 20	Δ 21 vs 19
Receita Bruta	12.985	13.884	12.058	-6,5%	7,7%	26.708	26.980	23.994	-1,0%	11,3%
Receita Líquida	11.879	12.544	10.968	-5,3%	8,3%	24.331	24.419	21.791	-0,4%	11,7%
Lucro Bruto	3.011	3.168	2.788	-4,9%	8,0%	6.257	6.110	5.793	2,4%	8,0%
Margem Bruta	25,4%	25,3%	25,4%	0,1 p.p.	0,0 p.p.	25,7%	25,0%	26,6%	0,7 p.p.	-0,9 p.p.
Desp. com Vendas, Gerais e Adm.	(2.176)	(2.286)	(2.091)	-4,8%	4,1%	(4.531)	(4.528)	(4.328)	0,1%	4,7%
Outras Despesas e Receitas Operacionais	(60)	25	(69)	n.d.	-13,1%	(120)	(189)	(147)	-36,6%	-18,5%
EBITDA Ajustado ⁽²⁾⁽³⁾	899	974	729	-7,7%	23,3%	1.834	1.662	1.521	10,4%	20,6%
Margem EBITDA Ajustada ⁽²⁾⁽³⁾	7,6%	7,8%	6,6%	-0,2 p.p.	1,0 p.p.	7,5%	6,8%	7,0%	0,7 p.p.	0,5 p.p.
Lucro Líquido Controladores ⁽⁴⁾	4	86	(124)	-95,9%	n.d.	116	(160)	(147)	n.d.	n.d.
Margem Líquida - Controladores ⁽⁴⁾	0,0%	0,7%	-1,1%	-0,7 p.p.	-1,1 p.p.	0,5%	-0,7%	-0,7%	1,2 p.p.	1,2 p.p.

(1) Consolidado considera os resultados das operações do GPA Brasil, as operações do Grupo Éxito (Colômbia, Uruguai e Argentina), outros negócios (Stix Fidelidade, Cheftime e James Delivery) e o resultado da CDiscout (na linha de equivalência patrimonial)

(2) Lucro operacional antes de juros, impostos, depreciação e amortização

(3) Ajustado pelas Outras Despesas e Receitas Operacionais

(4) Operações em continuidade

(5) Os resultados de 2019 do Grupo Exito se referem a um Pro-Forma não auditado, com ajustes decorrentes da desconsolidação do próprio GPA, que até Novembro de 2019 era controlado diretamente pelo Grupo Exito. Dessa forma, os resultados do GPA Consolidado refletem esses mesmos ajustes.

Mensagem do CEO

Chegamos ao final do segundo trimestre com um elevado patamar de rentabilidade, controle de custos e lucro líquido positivo, mesmo considerando os impactos de uma base de comparação extremamente desafiadora e cenários restritivos complexos pelos quais passamos nos últimos meses em nossas operações na América Latina. Nossa percepção está ainda mais clara sobre as mudanças de comportamento do consumidor a favor da omnicanalidade. A evolução do nosso ecossistema digital, com crescimento robusto do e-commerce, penetração de vendas ainda mais representativa e ampliação das modalidades de entrega, aliada à toda a transformação que estamos fazendo no nosso portfólio de lojas, as novas parcerias, e o foco na eficiência operacional e inovação, tudo isso tem um único objetivo: atender o cliente de acordo com o que ele precisa e da maneira que ele deseja, em qualquer canal, formato e prazo. E não posso deixar de destacar, ainda, os avanços das iniciativas atreladas à estratégia de sustentabilidade do grupo, relacionadas à promoção da diversidade e inclusão, o impacto social das nossas campanhas de solidariedade, e as frentes de combate às mudanças climáticas, com um esforço constante para levar a sustentabilidade como parte da agenda do negócio, e reforçando nosso papel como um agente transformador.

Jorge Façal

Diretor Presidente do GPA

Comentário do Desempenho



GPA Brasil

Estratégia Digital

Com estratégia de plataforma aberta e colaborativa, e-business segue com evolução positiva de vendas e ganhos de *market share*

O crescimento constante do ecossistema digital do GPA Brasil é sustentado pelo planejamento estratégico e eficiência na execução. Nos primeiros seis meses de 2021, ampliamos a oferta de produtos tanto no 1P como no 3P, aprimoramos a logística estendendo o raio de abrangência e reduzindo o tempo de entrega por meio de ações nos CDs e novas parcerias, nos aproximamos cada vez mais dos nossos clientes com uso intensivo de dados e algoritmos especialmente nos programas de fidelidade, evoluímos nas iniciativas de inovação e lançamos a plataforma de monetização de dados.

E-commerce 1P & 3P

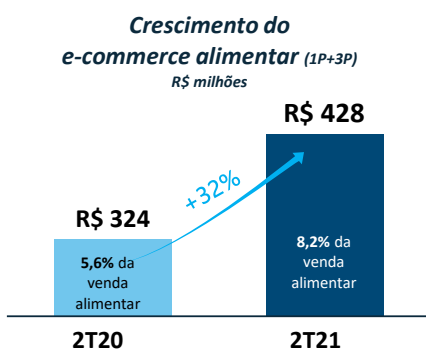

O e-commerce alimentar (1P+3P) registrou crescimento expressivo de **32%** vs 2T20, apesar da forte base de comparação do ano anterior, e 38% vs 1T21. Essas vendas já representam **8,2% da venda total do segmento de alimentos do GPA Brasil**, com picos de 20% de representatividade no Pão de Açúcar. O GMV das operações *online* do GPA Brasil segue crescendo, alcançando R\$ 428 milhões no trimestre, **patamar superior inclusive ao GMV do 4T20 (que tem efeitos sazonais como Natal e Black Friday)**. Nos últimos doze meses, o GMV totalizou R\$1,4 bilhão.

Seguimos também apresentando ganhos consecutivos de *market share* ao longo de 2021, atingindo 76% de *share* no autosserviço (1P – Ebit Nielsen) no 2T21. Com isto, o crescimento do e-business continua contribuindo positivamente para a rentabilidade da Companhia, se mantendo em patamares bastante satisfatórios.

Ao final do 2T21, alcançamos o maior *Net Promoter Score* (NPS) de nossa história no **clubeeextra.com**. Com a consolidação do preço de atacado na mercearia do Extra, oferecemos a mesma proposta de valor nos meios digitais: hoje, tanto site quanto app Clube Extra replicam a dinâmica comercial de preço de atacado das lojas físicas. Já o **pãodeaçúcar.com** foi eleito em maio, pelo 3º ano consecutivo, o melhor supermercado online pelo Datafolha.

Marketplace

No Marketplace GPA (3P), seguimos evoluindo em nossa estratégia de busca por novos parceiros e **triplicamos** o número de *sellers* em relação ao 1T21, com o dobro de ofertas disponíveis na plataforma. O objetivo de ampliar nosso sortimento com foco nas verticais complementares ao nosso core business alimentar (vinhos, destilados, cervejas artesanais, *baby care*, beleza, *pet care* e itens de casa e bazar). Continuamos acelerados em nosso processo de *onboarding* para potencializar ainda mais a quantidade de SKUs disponíveis, seguimos mantendo nossos indicadores de nível de serviço em patamares satisfatórios e estamos ampliando os testes para o serviço de *fulfillment* para os *sellers* da plataforma. Além disso, iniciamos nossa atuação no *Marketplace Out* através de uma parceria com o Mercado Livre.

Modalidades de Entrega

Neste trimestre, as categorias de entrega Express e Clique & Retire (*same day*) e last mile (*next hour*) somaram **74% do total de vendas online**, como resultado principalmente do nosso empenho no aperfeiçoamento da cadeia logística, com maior abrangência da malha e ampliação dos modelos de entrega.

Last Mile (next hour): Ao longo do 2T21, fizemos significativos avanços na modalidade de entrega rápida, que já representa **33%** do total de vendas *online* no período. Esse sólido desempenho é impulsionado pelas novas parcerias iniciadas no 1T21. Ampliamos no 2T21 nossa rede com a inclusão de iFood e B2W/Americanas, em adição a Rappi e Cornershop que já operavam conosco desde o trimestre passado. Com os parceiros, já estamos com atuação em nível nacional, com grande capilaridade pelo Brasil, atraindo novos clientes e demonstrando a capacidade de execução da Companhia, já que todas as implantações

Comentário do Desempenho



foram feitas no período de três meses (março a maio). Também ampliamos nossa abrangência com a entrada das Drogarias Extra e Pão de Açúcar no segmento farma.

O forte desempenho dos *last milers* corrobora a decisão da Companhia de operar com uma plataforma mais aberta e colaborativa, oferecendo um número maior de alternativas aos clientes. O James Delivery, nossa atividade integrada *last mile*, segue presente em 32 cidades com 325 lojas em operação (vs 314 lojas no 2T20), registrando aumento de 14% de GMV e crescimento de duplo-dígito no ticket médio.

Express e Clique & Retire (*same day*): Ao final do 2T21, 284 lojas do GPA Brasil contavam com os serviços Express e Clique & Retire: nosso modelo de *ship from store* representa aproximadamente **41%** do total de venda *online*. Estamos investindo e incentivando esta modalidade uma vez que entre 40% e 50% dos clientes do Clique & Retire fazem compras adicionais durante o processo de retirada do pedido em loja, com incremento de **22%** no ticket médio. Com isso, a partir de julho/21, todas as lojas já possuem o serviço de Clique & Retire para retirada em uma hora após a compra e estamos ampliando rapidamente a operação de *Express* também aos domingos.

Entrega Tradicional (*next day*): A Companhia continua se beneficiando dos investimentos feitos na expansão dos CDs realizada em 2020. Os serviços de entrega tradicional representavam **27%** do total de venda *online* ao final do 2T21.

Ao longo dos próximos trimestres em 2021, continuaremos focados em acelerar o crescimento do nosso 1P, com o aprimoramento contínuo das plataformas *paodeacucar.com* e *clubeeextra.com.br*, mantendo consistência nas categorias chave de cesta abastecedora, aumentando a penetração de perecíveis e expandindo categorias não alimentar. Seguimos trabalhando para a contínua diminuição dos prazos de entrega, seja aperfeiçoando nossas modalidades proprietárias, seja consolidando nossas parcerias nas principais plataformas de entrega.

Programa de Fidelidade e Ecossistema Digital

Os programas de Fidelidade (Cliente Mais e Clube Extra) geram um ciclo virtuoso para os clientes e a Companhia. No trimestre observamos que os clientes mais fiéis gastam em média 6x mais que os demais clientes, como resultados das nossas iniciativas: os algoritmos proprietários **estão em constante evolução**, permitindo a **personalização cada vez maior das ofertas**, gerando conversão 10x superior à alocação massiva de ofertas. Outro importante insumo são os **feedbacks de nossos clientes**. A partir deles, reformulamos o acesso aos “Meus Prêmios”, **simplificando as funcionalidades do programa no app** e personalizando cada vez mais a experiência. Todas essas iniciativas geraram um crescimento de **150%** no número de clientes beneficiados pelo programa “Meus Prêmios” e engajados em stix, totalizando um aumento de mais de **50%** no total de pontos distribuídos e um incremento de mais **30%** de resgates de prêmios do catálogo.

Também começamos a colher os frutos do efeito coalizão na sinergia de clientes entre os parceiros. Neste trimestre, tivemos um crescimento de **mais de 7x** no número de clientes Raia Drogasil que fizeram compras, bateram as metas e passaram a acumular pontos no GPA.

Inovação

O GPA segue intensificando sua parceria com os ecossistemas de inovação e já conta com mais de 100 *startups* ativas no portfólio do GPA Labs. Mais de 40 *squads* multidisciplinares trabalham para entregar diversas melhorias nos próximos meses juntamente com os +450 profissionais dedicados ao contínuo desenvolvimento de nossa plataforma digital. Hoje já é possível a compra por PIX em todas as lojas e sites do grupo, além de seguirmos investindo na tecnologia de *self-checkout* nas nossas lojas: já são +460 totens em funcionamento com uma penetração e aceitação excelente pelos nossos clientes.

Monetização de mídia

Anunciamos em 4 de junho a parceria com a empresa de tecnologia RelevanC, com o objetivo de potencializar nossos ativos digitais, disponibilizando audiência qualificada e espaços publicitários em nossas plataformas digitais, com campanhas já ativas. Oferecemos mais de 1.700 opções de segmentação na base de clientes para veiculação de campanhas, anúncios através de busca patrocinada e espaços publicitários nos sites e *apps*, além de serviços de comunicação dirigida via SMS e e-mail.

Comentário do Desempenho



GPA Brasil

Desempenho de Vendas

Destaque para o crescimento do canal *online* e dos formatos supermercados e proximidade

RECEITA BRUTA (R\$ milhões)	2T21/2T20				
	Vendas totais	% Total lojas	Mesmas lojas ⁽³⁾	Impacto Covid	Mesmas lojas ⁽³⁾ ex- Impacto Covid
GPA Brasil⁽¹⁾	7.062	-12,1%	-10,5%	-8,7%	-1,8%
Extra Hiper	2.809	-24,1%	-21,8%	-16,9%	-4,9%
Pão de Açúcar	1.884	-13,9%	-12,0%	-10,7%	-1,2%
Mercado Extra / Compre Bem	1.255	-2,7%	-0,4%	-2,0%	1,6%
Proximidade	537	27,7%	26,9%	-8,4%	35,3%
Postos e Drogarias	492	25,1%	33,6%	67,7%	-34,1%
Outros negócios ⁽²⁾	85	87,3%	n.d.	n.d.	n.d.
GPA Brasil ex postos e drogarias⁽¹⁾	6.570	-14,1%	-12,6%	-12,8%	0,2%

(1) GPA Brasil não inclui o resultado de Stix fidelidade, Cheftime e James Delivery.

(2) Receitas provenientes do aluguel de galerias comerciais.

(3) Para refletir o efeito calendário, foi adicionado 0,7 p.p. no 2T21 no GPA Brasil e 0,7 p.p. no GPA Brasil ex postos e drogarias

Vendas mesmas lojas

(ex postos e drogarias)

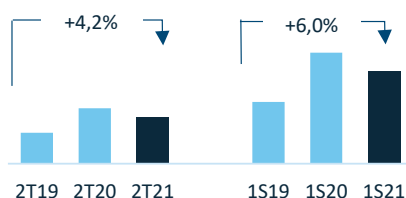

Vendas mesmas lojas - Categoria de Alimentos

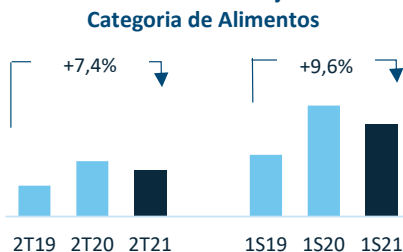

As vendas totais do GPA Brasil atingiram **R\$7,1 bilhões no 2T21**, com maior contribuição vinda de:

- **canal online**, que cresceu **32% YoY**, diretamente ligado ao crescimento da omnicanalidade e expansão das parcerias com *last milers*;
- **formatos de Proximidade**, destacando-se o Minuto Pão de Açúcar e o sucesso do Programa Aliados, que segue ampliando o número de parceiros.

No trimestre, as vendas foram negativamente impactadas por desafios relacionados principalmente ao contexto macroeconômico e ainda à pandemia, como:

- **forte base de comparação com o 2T20**, em função do elevado grau de estocagem do consumidor nos meses iniciais da pandemia e fechamento do comércio, beneficiando nosso desempenho;
- **medidas restritivas mais rígidas para o combate à aceleração do contágio no 2T21**, incluindo decretos que obrigaram o fechamento de nossas lojas no final da semana e redução dos horários de funcionamento, e ainda restrições de categorias consideradas não essenciais como bebidas alcoólicas e eletroeletrônicos;
- **migração da venda de não alimentos para o canal online** (segmento em que atualmente não operamos);
- **fechamento de 32 lojas ao longo de 2020** como parte do processo de otimização do portfólio, com impacto negativo de 1,6 p.p. no trimestre.

Vale destacar a comparação de vendas mesmas lojas com 2019, em que as vendas cresceram 6,0% no 1S21 vs 1S19, sendo 9,6% na categoria de alimentos.

Comentário do Desempenho



Extra Hiper

A bandeira segue com o *rollout* do novo conceito, totalizando 58 lojas integralmente reposicionadas, sendo que 100% das lojas já estão com o novo posicionamento de preço implementado. O mês de junho marcou o terceiro mês desde a implementação desse novo modelo de preços e acreditamos que esse prazo é crucial para que o cliente passe a compreender e se adaptar à nova proposta de valor do formato. Diante disso, as lojas do Extra Hiper apresentaram crescimento em vendas na categoria de alimentos em junho/21 em relação à junho/20 e junho/19. Vale destacar também a aceleração das vendas de alimentos online na bandeira, que passou a representar 4,7% da categoria de alimentos no 2T21 vs 3,0% no 2T20.

Os efeitos causados pela COVID-19, como as restrições ao funcionamento de lojas, alto grau de estocagem de alimentos por parte dos consumidores no 2T20, comércio fechado (como bares e restaurantes) e forte base de comparação das vendas do segmento de não alimentos foram os principais fatores para um resultado desfavorável na comparação do desempenho entre trimestres da bandeira Extra Hiper, principalmente no segmento não-alimentar. Além disso, no 2T21 a bandeira também sofreu com o aumento das restrições em relação aos horários de funcionamento das lojas e venda de categorias consideradas não essenciais, incluindo eletroeletrônicos.

Pão de Açúcar

Das 181 lojas da bandeira, distribuídas em 13 estados do país, 46 já foram renovadas para o conceito G7 para melhor experiência de compra do consumidor. No 2T21, efetuamos o *rollout* dos principais conceitos de sucesso G7 em mais 25 lojas. As lojas dentro do conceito e jornada G7, assim como as lojas que tiveram alguns dos conceitos implementados, continuam registrando desempenho superior às demais, fortalecendo a confiança do Grupo na expansão desse formato.



As medidas restritivas mais rígidas para o combate à pandemia, tais como os decretos para fechamento de lojas, principalmente no interior de São Paulo, além da forte base de comparação com o 2T20, impactaram o desempenho da bandeira no 2T21. No entanto, as vendas online da bandeira Pão de Açúcar chegaram a alcançar **picos de penetração de venda de 20%** ao longo do 2T21, impulsionadas pelas recentes parcerias firmadas com *last milers*.

Para contribuir com a retomada do crescimento, colocamos em prática uma série de iniciativas, com destaque para:

- (i) *rollout* dos novos conceitos de sucesso G7: **25 lojas já implementadas** no 2T21 e outras **25 lojas ao longo do 2S21**;
- (ii) foco nos projetos relacionados à excelência operacional;
- (iii) melhora do fluxo de clientes com melhor experiência de compra, com a expansão dos projetos de *self-checkouts*, atingindo 56 lojas no final do 2T21, com a previsão de chegar a um total de 123 lojas até o final do mês de outubro;
- (iv) incremento da nossa oferta de produtos no 1P e 3P, que devem contribuir para acelerar as vendas online da bandeira;
- (v) retomada do plano de expansão de lojas prevista para o 2º semestre, com expectativa de **50 novas lojas nos próximos 3 anos**.

Comentário do Desempenho



Mercado Extra e Compre Bem

As redes Mercado Extra e Compre Bem apresentaram bom desempenho no trimestre como resultado do sucesso da proposta de valor dos formatos junto a seu público-alvo. As vendas mesmas lojas cresceram 1,6% YoY, ex-impacto COVID-19, com destaque para o serviço e sortimento na categoria de perecíveis.

O Mercado Extra seguiu acelerando a integração de suas unidades à operação de e-commerce alimentar, com 58 lojas operando na modalidade *Express* ao final do 2T21. Além disso, as vendas de *last mile* também aceleraram de maneira significativa, com crescimento de 20x YoY.



No Compre Bem vale destacar a consolidação do modelo em todas as praças em que a bandeira está instalada, em um processo contínuo de eficiência operacional.

Proximidade

No 2T21, os formatos de proximidade do GPA mantiveram a forte tendência observada nos últimos trimestres, apresentando crescimento de vendas mesmas lojas ex-covid de 35,3% em relação ao 2T20, atingindo, assim, a marca de **12 trimestres consecutivos de evolução de duplo dígito**.

Minuto Pão de Açúcar e Mini Extra

O GPA pretende retomar a expansão do Minuto Pão de Açúcar, inaugurando 100 novas unidades da bandeira nos próximos 3 anos, sendo aproximadamente **20 lojas previstas para 2021**. A bandeira segue firme com uma operação eficiente em perecíveis, permitindo uma cesta repositora completa.

Programa Aliados Mini Mercado

O Programa é o modelo de negócios B2B do GPA para o abastecimento de lojas de bairro, como mercados e demais canais de comércio, que desejam potencializar sua atuação por meio da parceria com o GPA. Focado em São Paulo e atendido pela Central de Distribuição dos formatos de Proximidade, otimizando seus custos e rotas logísticas, o modelo apresentou no 2T21 expressivo aumento nas vendas de 2,1x em relação ao mesmo período do ano anterior e alcançou cerca de 1.370 parceiros (+42% em relação ao 2T20).

Dado o sucesso do Programa, a Companhia pretende estendê-lo às cidades do interior de São Paulo já no próximo trimestre, ampliando também o portfólio de categorias oferecidas.



Marcas Exclusivas

Com uma demanda cada vez maior no Brasil e conquista de novos consumidores diariamente, as marcas exclusivas representam um dos principais aspectos estratégicos de fidelização de clientes em nossas lojas. Contamos com um sortimento alimentar de aproximadamente 5.600 SKUs e no trimestre a participação das marcas exclusivas alcançou 21,5%, com destaque para a marca **Qualitá**. **De acordo com a Nielsen, Qualitá é a 11ª marca mais vendida do autosserviço Brasil* e a marca que mais enche o carrinho dos consumidores no GPA, com 136 categorias, seguida de Taeq, com 37 categorias.**

*Total Brasil AS e GPA - YTD até período 05 - Total cestas (196 categorias de produtos) - Scantrack – NielsenIQ

***Total Brasil AS e GPA - YTD até período 05 - Total cestas (196 categorias de produtos) - Scantrack – NielsenIQ**

Comentário do Desempenho



GRUPO ÉXITO

Estratégia Digital

A estratégia digital do Grupo Éxito segue apresentando resultados positivos, alcançando R\$ 593 milhões e penetração de 10,5% das vendas. Descrevemos abaixo os principais detalhes das estratégias de omnicanalidade e transformação digital adotadas pelo Grupo Éxito. **As variações abaixo consideram moeda local, exceto onde indicado.**

E-commerce 1P & 3P - Colômbia

As vendas *omnichannel* na Colômbia atingiram penetração de **12,6%** no trimestre (vs. 14,7% no 2T20 e 4,7% no 2T19). No 1S21 foram quase 71 milhões de visitas aos sites *éxito.com* e *carulla.com*, gerando 4,2 milhões de tickets, +6,3% YoY. O serviço de *last mile* e entregas em domicílio atingiram 3,9 milhões de pedidos, +9,2% vs 2T20, impulsionado pela capacidade do próprio grupo e pela parceria exclusiva com a Rappi. Já as vendas por meio do *Click & Collect*, disponível em 395 lojas e 12 shoppings VIVA, cresceram 2,3x, representando 29% de *share* do GMV *omnichannel*. Na bandeira Surtimayorista, o canal representou uma participação de 8,9% nas vendas totais da bandeira no 1S21.

Os aplicativos Éxito e Carulla complementam outras iniciativas integradas ao ecossistema comercial da Companhia, como o programa de fidelidade Pontos Colômbia, Tuya Pay e a venda de apólices de seguros. Ambos os aplicativos atingiram mais de 1,3 milhão de downloads no 2T21

O Grupo Éxito continua implementando soluções que utilizam tecnologias sem contato, atendimento ao cliente, análise de dados, logística e cadeia de suprimentos e gestão de RH de acordo com a estratégia estabelecida para o período 2021-2023. Além disso, a Companhia segue promovendo a coalizão de fidelidade: o Pontos Colombia, programa de fidelidade que é utilizado por 1/3 dos colombianos, com mais de 110 parceiros, teve cerca de 3,1 milhões de clientes resgatando mais de 12,4 bilhões de pontos no 2S21, dos quais o Éxito representou 75%.

Marketplace

A Empresa concentrou seus esforços na continuidade da consolidação de seu *marketplace*, integrado ao ecossistema do Grupo Éxito (apps, locatários de negócios imobiliários, viagens, seguros, *mobile* etc). O *marketplace* representou 12,5% sobre o total do GMV *omnichannel* no 1S21, principalmente representado por categorias não alimentares, como eletrônicos, produtos para o lar e vestuário. Durante o -1S21, a unidade de negócios cresceu em 27% o número de produtos vendidos de mais de 1.000 *sellers*.

Desempenho de Vendas

Maiores contribuições dos negócios complementares e gradual melhora dos negócios imobiliários em todos os países

RECEITA BRUTA (R\$ milhões)	Vendas Totais	2T21/2T20				
		% Total lojas	% Total Lojas Câmbio constante	Mesmas lojas ⁽²⁾	Impacto Covid	Mesmas lojas ⁽²⁾ ex Impacto Covid
Grupo Éxito	5.905	1,3%	1,7%	2,0%	-3,5%	5,5%
Colômbia	4.412	-0,3%	-1,7%	-1,1%	-3,8%	2,7%
Éxito	2.894	-1,1%	-2,2%	-1,2%	-4,3%	3,1%
Carulla	651	-6,6%	-8,8%	-9,4%	-2,6%	-6,8%
Segmento <i>Low Cost</i> e Outros ⁽¹⁾	867	7,9%	6,2%	9,2%	-2,6%	11,8%
Uruguai	1.069	-0,9%	3,3%	2,2%	-1,5%	3,7%
Argentina	425	31,5%	49,1%	48,7%	-6,6%	55,2%
Grupo Éxito ex postos	5.847	0,8%	1,2%	1,5%	-3,5%	5,0%

(1) Inclui os formatos Surtimax, Super Inter, Surtimayorista, Negócios Imobiliários, Aliados e Outros Negócios.

(2) Desempenho no conceito mesmas lojas (i) considera o crescimento em câmbio constante; (ii) para refletir o efeito calendário, no 2T21 foi adicionado -1,0 p.p. no Grupo Éxito (-1,1 p.p. na Colômbia, -1,1 p.p. no Uruguai e +0,1 p.p. na Argentina).

Comentário do Desempenho

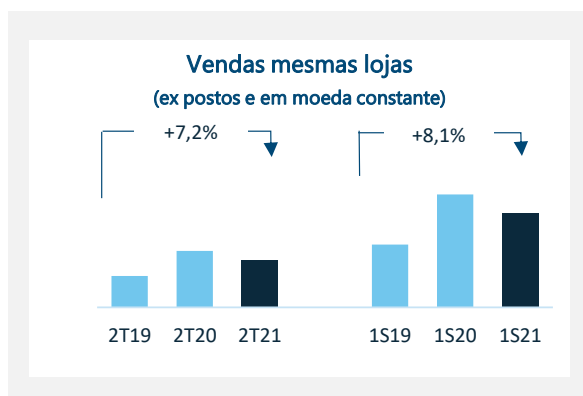

A receita bruta do Grupo Óxito totalizou R\$5,9 bilhões no trimestre, representando um crescimento de 1,3% YoY. A maior participação das vendas *omnichannel* e dos formatos inovadores no *mix* de vendas ainda foram compensados pelo fechamento de lojas, com cenário de pandemia com bastante impacto em abril e protestos na Colômbia em maio e junho. O destaque foram as maiores contribuições dos negócios complementares (como royalties do cartão de crédito Tuya) e melhora dos negócios imobiliários.

Esse resultado já inclui as aberturas/conversões e reformas de 25 lojas do Grupo, sendo 23 na Colômbia e 2 no Uruguai nos últimos 12 meses.

Em câmbio constante, as vendas totais do Grupo Óxito apresentaram um crescimento de 1,7%, explicada sobretudo pela forte base de comparação do 2T20, cujas vendas foram impulsionadas pelo movimento de estocagem dos consumidores nos três países onde o Grupo Óxito atua, iniciado na segunda quinzena do mês de março, além de restrições impostas pelos governos locais para o combate ao COVID-19, incluindo o fechamento temporário de lojas no trimestre.

No conceito 'mesmas lojas', excluindo-se o impacto da pandemia, as vendas mesmas lojas apresentaram crescimento de 5,0% no trimestre. Vale destacar que na comparação com o ano de 2019, as vendas mesmas lojas em moeda constante apresentaram crescimento de 7,2% no trimestre e de 8,1% no semestre.

Colômbia

O desempenho do Grupo Óxito no 2T21 foi impactada majoritariamente pelas medidas de restrições e *lockdown* para combate ao COVID-19, bem como pelos distúrbios causados pelos protestos na Colômbia contra o projeto de reforma tributária.

Óxito

O segmento Óxito foi o mais impactado no trimestre pelas restrições, greves e protestos – que impactaram reposição de estoques –, e ainda pela proibição de venda de bebidas alcoólicas. Tal desempenho foi compensado pela maior venda de não alimentos (+5,4 pp YoY) e pela contribuição do **Óxito Wow**, modelo inovador de hipermercados conectados digitalmente que integram os canais digitais e serviços físicos.



No 2T21, **1 loja** foi convertida para o modelo WoW, totalizando **12 lojas**, que registraram **+5,2 pp** em vendas quando comparadas às demais lojas Óxito e já respondem por **23,7%** do total de vendas da bandeira. **Outras 7 novas lojas** devem ser convertidas ainda em 2021.

Carulla

Este é o segmento com maior participação do *omnichannel* nas vendas totais (17%). **Carulla FreshMarket** é modelo inovador que visa fortalecer a categoria de produtos frescos, com foco na qualidade, em adição a renovações no layout das lojas. No trimestre, **1 nova loja** da bandeira foi aberta. A performance no 2T21 foi impactada pelo aumento das restrições nas principais lojas, em Bogotá e Medellín, que foram compensadas por: (i) forte contribuição das vendas omnicanal, e (ii) pelo desempenho das 15 lojas Carulla FreshMarket, que foi **4,8 p.p.** superior às demais lojas, e que representaram **34,7%** de participação nas vendas totais da bandeira no 2T21. Outras **6 novas lojas** devem ser convertidas ainda em 2021.

Comentário do Desempenho



Segmento Low Cost e outros negócios

O desempenho positivo foi resultado de: (i) recuperação gradual da bandeira Super Inter impulsionada pelo conceito inovador “Vecino” implementado em 7 lojas no trimestre. “Vecino” totalizou 14 lojas que já representam **22%** de participação nas vendas totais da bandeira e tiveram desempenho **23,0 p.p.** superior às demais lojas não convertidas; (ii) recuperação da bandeira Surtimayorista; (iii) otimização da base de lojas Surtimax com o novo piloto de lojas reformadas sob os modelos “Barrio” e “Max”, com oferta ampliada de produtos e sessões, descontos, estratégia omnicanal com o serviço de entrega com last mile, uso do aplicativo “Mi Surtii” e eventos comerciais digitais.

Uruguai

O desempenho de vendas no país foi fortemente afetado pela base de comparação do 2T20 devido ao movimento de estocagem do consumidor em função da COVID-19. Execução assertiva de estratégias comerciais, aumento das vendas online no *mix* e sólido desempenho da bandeira Fresh Market - cujas vendas cresceram 10,9% YTD, +131 pp acima do restante das lojas - compensaram as quedas nos volumes.

As vendas *omnichannel* cresceram 1,1x vs. 2T20 representando 21% de participação nas vendas totais. Nas entregas em domicílio, as vendas aumentaram 1,3x no 2T21 e as entregas totalizaram 69,5 mil (vs. 55 mil no 2T20). Com relação à modalidade *Click & Collect*, o serviço está disponível em 42 lojas e totalizou cerca de 12,4 mil pedidos (vs. quase 9 mil no 2T20).

A Companhia escolheu no trimestre 7 startups para mentoria, que estão trabalhando em iniciativas focadas em sustentabilidade, *last mile*, logística e inovação.

Argentina

As vendas do Libertad foram negativamente influenciadas por: (i) forte base de comparação do 2T20 e restrições de mobilidade (ii) restrições de horário de funcionamento; e (iii) proibição de vendas de produtos não essenciais em determinadas lojas. A bandeira Libertad reduziu suas atividades promocionais para proteger o caixa frente a um mercado competitivo desafiador, o que aliado a eficiências logísticas beneficiaram as margens no período. As 4 lojas FreshMarket aumentaram as vendas em 59% na categoria de alimentos frescos e atingiram participação de 30,1% nas vendas totais da categoria no Libertad.

A operação continuou fortalecendo suas iniciativas digitais e alcançou participação de vendas *omnichannel* de 2,7% nas vendas totais, com mais de 1.250 mil visitas ao site. O serviço *Click & Collect / Click & Car* já está implantado em 15 lojas, totalizando 20 mil pedidos no trimestre. As parcerias firmadas com o Rappi e Pedidos Ya permitiram um incremento na venda de 2,9x quando comparado com o mesmo período em 2020. As vendas aumentaram 2,9x em relação ao mesmo período em 2020 e 619 mil unidades foram vendidas por meio de mais de 66 mil pedidos (+4,1x vs 2T20).

Comentário do Desempenho



ESG NO GPA

Agenda com e pela sociedade e o meio ambiente

Seguimos avançando na **promoção da diversidade e inclusão**, com um incremento no percentual de mulheres em cargos de liderança, alcançando **37,1%** do total de postos na organização, **+0,9 p.p.** em relação ao 2T20. Nossa meta é atingir o percentual de **38%** até 2022. Ainda neste trimestre, atingimos um percentual de **50%** de funcionários que se autodeclararam como negros (as) em relação ao total de funcionários da Companhia, **+2,0 p.p.** YoY, alcançando nossa meta de 2021. Adicionalmente, apresentamos um percentual de **37,4%** de negros em cargos de liderança (gerência e acima) ao final do trimestre, **+1,2 p.p.** vs 2T20.

Recebemos em junho o **Prêmio WEPs – Empresas Empoderando Mulheres**, na categoria prata entre as empresas de grande porte. Fomos premiados nas edições de 2016 e 2019 na categoria bronze e, neste ano, registramos evolução, reflexo de nosso avanço nas iniciativas para a equidade de gênero.



No que tange ao **impacto para a sociedade e promoção de oportunidades**, no 2T21, o GPA Brasil doou o equivalente a R\$ 1 milhão em cestas de alimentos para a ONG Amigos do Bem, instituição social parceira do Instituto GPA, beneficiando aproximadamente 20 mil famílias. Adicionalmente, a partir da mobilização coletiva corporativa, de colaboradores e clientes, doamos mais de 2.400 toneladas de alimentos beneficiando outras 270 mil famílias. Além disso, as **doações FLV** (Frutas, Legumes e Vegetais aptos para o consumo, porém soltas, ou fora dos padrões estéticos comerciais) atingiram 1.420 toneladas no trimestre, aumento de 13,8% YoY.

Com relação ao **comprometimento com a ética e transparência**, no 2T21 fomos reconhecidos como uma das empresas com melhores práticas de responsabilidade e governança corporativa no Brasil em 2020 de acordo com o ranking da Merco (Monitor Empresarial de Reputação Corporativa), ocupando a 15ª posição entre 100 empresas, crescendo 16 posições em relação ao ano anterior, e a segunda posição como empresa de varejo no Brasil. Neste ano, também foi avaliada a postura das empresas durante a pandemia e fomos reconhecidos na **6ª colocação entre as 30 empresas mais responsáveis nesse período**.

Em linha com o Planejamento Estratégico e as diretrizes socioambientais do grupo, apresentamos a seguir os compromissos estabelecidos pelo GPA Brasil para os próximos anos:

COMPROMISSOS PARA CADEIA DE VALOR GPA BRASIL	Ano Meta	Atual 2T21
100% óleo de palma de marcas privadas com origem rastreável (BRA) e certificação de origem internacional	2021	
100% fábricas de marcas privadas auditadas usando a metodologia ICS (condições de trabalho)	2022	
100% ovos de marcas privadas de galinhas livres de gaiolas	2025	
100% ovos de marca nacional de galinhas livres de gaiolas	2028	29,8%
100% categorias de carne suína consideram o bem-estar animal em sua produção	2028	

No que se refere às iniciativas para **combate às mudanças climáticas**, temos os seguintes compromissos:

COMPROMISSOS DE COMBATE ÀS MUDANÇAS CLIMÁTICAS	Ano Meta	Atual 2T21
100% lojas no Programa Parceria Contra o Desperdício (doação de alimentos)	2023	85%
94% consumo de energia do Mercado Livre	2024	83%
30% redução (Escopo 1 & 2) das emissões de GEE (base GPA BRASIL 2015)	2025	
20% redução emissões GEE relacionadas à geração resíduos p/ aterros sanitários (base GPA BR 2015)	2025	

Cabe também destacar que nesse último trimestre, publicamos o nosso relatório anual de sustentabilidade (https://www.gpabr.com/wp-content/uploads/2021/07/GPA_RS2020.pdf) que tem seus indicadores socioambientais auditados por terceiros e, nessa última publicação, auditado pela KPMG.

Com relação à nossa performance socioambiental na Colômbia, destacamos:

- **Zero desnutrição:** atendimento de 37,7 mil crianças no 1º semestre no programa de combate à desnutrição infantil;
- **Fornecedores locais:** atingimento de 92% de fornecedores de frutas, verduras e legumes de produtores nacionais;
- **Pós Consumo e Reciclagem:** mais de 9 mil toneladas YTD de materiais reciclados;
- **Meu planeta:** compromisso de redução de 35% nas emissões (Escopo 1 & 2) até 2023.

Comentário do Desempenho



Desempenho Financeiro

GPA BRASIL

R\$ milhões, exceto quando indicado	GPA Brasil (1)									
	2T21	2T20	2T19	Δ 21 vs 20	Δ 21 vs 19	1S21	1S20	1S19	Δ 21 vs 20	Δ 21 vs 19
Receita Bruta	7.062	8.038	7.074	-12,1%	-0,2%	14.197	15.380	13.995	-7,7%	1,4%
Receita Líquida	6.589	7.294	6.549	-9,7%	0,6%	13.163	14.064	12.931	-6,4%	1,8%
Lucro Bruto	1.686	1.876	1.731	-10,1%	-2,6%	3.382	3.575	3.559	-5,4%	-5,0%
Margem Bruta	25,6%	25,7%	26,4%	-0,1 p.p.	-0,8 p.p.	25,7%	25,4%	27,5%	0,3 p.p.	-1,8 p.p.
Desp. com Vendas, Gerais e Adm.	(1.185)	(1.368)	(1.342)	-13,4%	-11,7%	(2.389)	(2.643)	(2.694)	-9,6%	-11,3%
% da Receita Líquida	18,0%	18,8%	20,5%	-0,8 p.p.	-2,5 p.p.	18,1%	18,8%	20,8%	-0,7 p.p.	-2,7 p.p.
Resultado da Equiv. Patrimonial	14	23	17	-40,2%	-19,0%	29	51	38	-43,4%	-24,2%
EBITDA Ajustado (2)	548	563	434	-2,7%	26,4%	1.086	1.048	959	3,6%	13,3%
Margem EBITDA Ajustada (2)	8,3%	7,7%	6,6%	0,6 p.p.	1,7 p.p.	8,2%	7,5%	7,4%	0,7 p.p.	0,8 p.p.

(1) GPA Brasil não inclui o resultado de outros negócios (Stix Fidelidade, Cheftime e James Delivery).

(2) Lucro antes de juros, impostos, depreciação e amortização. Ajustado pelas Outras Despesas e Receitas Operacionais

O **Lucro Bruto** do GPA Brasil totalizou R\$ 1,7 bilhão e margem de 25,6%, praticamente estável na comparação com o 2T20, refletindo a continuidade da eficiência nas dinâmicas comerciais e otimizações dos custos logísticos.

As Despesas com Vendas, Gerais e Administrativas totalizaram R\$ 1,2 bilhão, queda de 13,4%, mesmo com aumento da inflação no período. Houve forte diluição de 0,8 p.p. para 18,0% da receita líquida, decorrente de:

- iniciativas implementadas ao longo dos últimos 12 meses, que resultaram em melhoria de produtividade nas lojas e CDs;
- forte redução das despesas de operação nas lojas;
- menores despesas administrativas.

A Equivalência Patrimonial totalizou R\$ 14 milhões, refletindo o resultado da participação de 18% detida na FIC (vs 36% no 2T20).

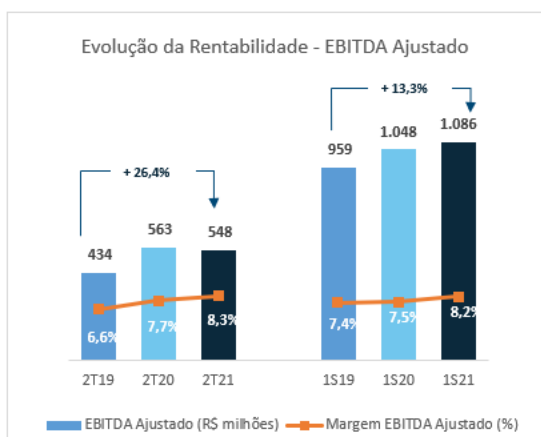

O **EBITDA Ajustado** do GPA Brasil atingiu R\$ 548 milhões e margem de 8,3%, aumento de 0,6 p.p. vs 2T20, mantendo a tendência de evolução da rentabilidade, apesar dos desafios impostos pelas medidas restritivas em relação à Covid 19. Em relação ao 2T19, o EBITDA ajustado foi 26,4% superior, com aumento de margem de 1,7 p.p.

No **1S21**, o **EBITDA Ajustado** atingiu R\$ 1,1 bilhão, crescimento de 3,6% vs 1S20 e de 13,3% vs 1S19. A margem EBITDA apresentou evolução de 0,7 p.p e atingiu 8,2% no semestre.

Comentário do Desempenho



GRUPO ÉXITO

R\$ milhões, exceto quando indicado	Grupo Éxito									
	2T21	2T20	2T19 ⁽²⁾	Δ 21 vs 20	Δ 21 vs 19	1S21	1S20	1S19 ⁽²⁾	Δ 21 vs 20	Δ 21 vs 19
Receita Bruta	5.905	5.829	4.983	1,3%	18,5%	12.477	11.571	9.998	7,8%	24,8%
Receita Líquida	5.275	5.235	4.418	0,8%	19,4%	11.141	10.331	8.860	7,8%	25,7%
Lucro Bruto	1.315	1.286	1.058	2,3%	24,3%	2.854	2.528	2.234	12,9%	27,7%
Margem Bruta	24,9%	24,6%	23,9%	0,3 p.p.	1,0 p.p.	25,6%	24,5%	25,2%	1,1 p.p.	0,4 p.p.
Desp. com Vendas, Gerais e Adm.	(956)	(887)	(743)	7,8%	28,6%	(2.061)	(1.832)	(1.626)	12,5%	26,8%
% da Receita Líquida	18,1%	16,9%	16,8%	1,2 p.p.	1,3 p.p.	18,5%	17,7%	18,3%	0,8 p.p.	0,2 p.p.
Resultado da Equiv. Patrimonial	(14)	(11)	(6)	28,6%	129,0%	6	(41)	(9)	n.d.	n.d.
EBITDA Ajustado ⁽¹⁾	374	418	328	-10,5%	13,8%	858	707	635	21,3%	35,0%
Margem EBITDA Ajustada ⁽¹⁾	7,1%	8,0%	7,4%	-0,9 p.p.	-0,3 p.p.	7,7%	6,8%	7,2%	0,9 p.p.	0,5 p.p.

(1) Lucro antes de juros, impostos, depreciação e amortização. Ajustado pelas Outras Despesas e Receitas Operacionais.

(2) Os resultados de 2019 do Grupo Éxito se referem a um Pro-Forma não auditado, com ajustes decorrentes da desconsolidação do próprio GPA, que até Novembro de 2019 era controlado diretamente pelo Grupo Éxito.

O **Lucro Bruto** do Grupo Éxito no 2T21 totalizou R\$ 1,3 bilhão (+2,3% YoY) com margem de 24,9%, beneficiado pelas vendas online e recuperação dos negócios complementares (Tuya e negócios imobiliários), que compensaram a queda nos volumes principalmente em abril, especialmente na Colômbia.

As Despesas com Vendas, Gerais e Administrativas totalizaram R\$ 956 milhões no 2T21 (+7,8%) e R\$ 2,1 bilhões no 1S21 (+12,5%), devido principalmente à menor base de comparação no período, decorrente dos benefícios concedidos às empresas na Colômbia para fazer frente à pandemia. Vale destacar que no 1S21, as despesas subiram 12,5% em reais em função de variação cambial, sendo que em moeda local esse aumento foi de 1,6%, patamar inferior à inflação em todos os países, graças ao plano de excelência operacional e controle de despesas, principalmente com mão de obra e marketing, com maior participação das campanhas digitais.

A **equivalência patrimonial** totalizou perda de R\$ 14 milhões e reflete o resultado da participação de 50% detida em Pontos Colombia e na financeira Tuya (ambas *joint venture* com Bancolombia).

Como resultado dos efeitos mencionados acima, o **EBITDA Ajustado** totalizou R\$ 374 milhões, com margem de 7,1%, inferior ao patamar do 2T20. Quando comparado ao 1S20, o 1S21 apresentou crescimento de 21,3%, com evolução de 0,9 pp na margem para 7,7%. A **margem EBITDA Ajustado** ficou em 7,1%, favorecida por uma estratégia baseada em inovação, diversificação de negócios e monetização de ativos. No 1S21, margem EBITDA Ajustado ficou em 7,7%, beneficiado por um varejo resiliente, a maior contribuição de negócios complementares e eficiências operacionais.

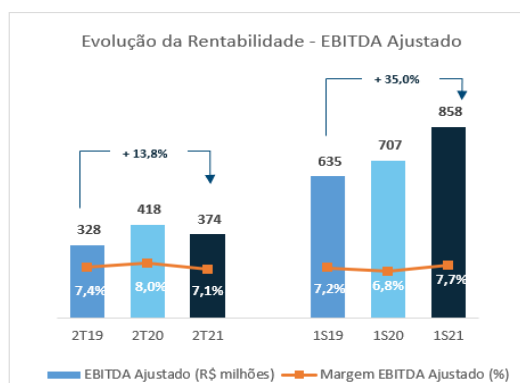

Comentário do Desempenho



OUTRAS RECEITAS E DESPESAS OPERACIONAIS

No trimestre as Outras Receitas e Despesas totalizaram uma despesa de R\$ 60 milhões e estão relacionadas à reestruturação de lojas e contingências jurídicas.

RESULTADO FINANCEIRO

RESULTADO FINANCEIRO (R\$ milhões)	Consolidado					
	2T21	2T20	Δ	1S21	1S20	Δ
Receitas financeiras	142	50	180,3%	181	112	62,5%
Despesas financeiras	(198)	(196)	1,0%	(345)	(362)	-4,5%
Custo da dívida	(108)	(98)	10,5%	(170)	(190)	-10,5%
Custo de antecipação de recebíveis	(22)	(21)	2,4%	(32)	(36)	-9,4%
Outras despesas financeiras	(69)	(76)	-9,8%	(143)	(132)	8,3%
Variação cambial líquida	1	(0)	-601,2%	0	(4)	-104,1%
Resultado Financeiro Líquido	(56)	(145)	-61,4%	(164)	(250)	-34,4%
% Receita Líquida	-0,5%	-1,2%	-0,6 p.p.	-0,7%	-1,0%	-0,3 p.p.
Juros sobre passivo de arrendamento	(180)	(196)	-8,4%	(363)	(361)	0,6%
Resultado Financeiro Líquido - Pós IFRS 16	(236)	(342)	-30,9%	(527)	(611)	-13,7%
% Receita Líquida - Pós IFRS 16	-2,0%	-2,7%	-0,3 p.p.	-2,2%	-2,5%	-0,1 p.p.

O resultado financeiro líquido do GPA Consolidado totalizou uma despesa de R\$ 56 milhões no trimestre, equivalente a 0,5% da receita líquida (vs 1,2% no 2T20). Incluindo os juros sobre o passivo de arrendamento, o montante alcançou R\$ 236 milhões, ou 2,0% em relação à receita líquida.

As principais variações no resultado financeiro no trimestre foram:

- **Receitas financeiras:** totalizaram R\$ 142 milhões no 2T21 (vs R\$ 50 milhões no 2T20), compostas por:
 - Aumento da rentabilidade em função do maior volume de caixa médio aplicado e melhor taxa de aplicação, além de efeitos de atualização monetária de alguns créditos, conforme descritos no ITR do 2T21;
- **Despesas financeiras (incluindo custo de antecipação de recebíveis):** alcançaram R\$ 198 milhões no 2T21 (vs R\$ 196 milhões no 2T20), compostas por:
 - Aumento do custo de dívida em função principalmente do aumento da dívida bruta média no período;
 - Custo com desconto de recebíveis em linha com o 2T20;
- **Juros sobre passivo de arrendamento:** redução de 8,4% vs o 2T20, totalizando R\$ 180 milhões.

Comentário do Desempenho



DÍVIDA LÍQUIDA

ENDIVIDAMENTO (R\$ milhões)	Consolidado	
	2T21	2T20 ²
Dívida de Curto Prazo	(2.613)	(3.892)
Empréstimos e Financiamentos	(646)	(2.878)
Debêntures	(1.967)	(1.014)
Dívida de Longo Prazo	(6.965)	13.300
Empréstimos e Financiamentos	(3.968)	(2.739)
Debêntures	(2.997)	(10.561)
Total da Dívida Bruta	(9.578)	(17.192)
Caixa e Aplicações Financeiras	4,925	7.736
Dívida Líquida	(4.653)	(9.456)
EBITDA Ajustado⁽¹⁾	2.745	4.151
Carteira de Recebíveis de Cartão de Crédito não antecipados	69	202
Dívida Líquida incluindo Recebíveis de Cartão de Crédito não antecipados	(4.584)	(9.254)
Dívida Líquida incluindo Recebíveis de Cartão de Crédito não antecipados / EBITDA Ajustado⁽¹⁾	-1,7x	-2,2x

(1) EBITDA Ajustado pré-IFRS 16, acumulado últimos 12 meses

(2) Para 30.06.2020 os valores de dívida e EBITDA consideram o resultado do Assaí.

A dívida líquida incluindo o saldo de recebíveis não antecipados alcançou R\$ 4,6 bilhões no GPA consolidado ao final do trimestre, redução de R\$ 4,7 bilhões. Dessa forma, a Companhia segue com baixo patamar de alavancagem, com relação dívida líquida/EBITDA Ajustado de -1,7x, e sólida posição de caixa de R\$ 4,9 bilhões, correspondente a 1,9x da dívida de curto prazo.

INVESTIMENTOS

(R\$ milhões)	Consolidado					
	2T21	2T20	Δ	1S21	1S20	Δ
Novas Lojas e Aquisição de Terrenos	14	11	22,6%	27	38	-30,8%
Reformas, Conversões e Manutenções	78	75	4,1%	170	182	-6,3%
TI, Digital e Logística	98	92	5,8%	183	252	-27,2%
Total Investimentos GPA Brasil	189	178	6,1%	380	471	-19,4%
Total Investimentos Grupo Êxito	72	71	0,8%	212	153	38,7%
Total Investimentos Consolidado	261	249	4,6%	592	625	-5,2%

O Capex totalizou R\$ 261 milhões no 2T21, sendo R\$ 189 milhões no Brasil e R\$ 72 milhões no Grupo Êxito. No semestre, o valor ficou em R\$ 592 milhões. No Brasil, os investimentos estão concentrados em reformas/conversões de lojas, inovação e aceleração dos projetos de transformação digital, incluindo sistemas, marketplace e last milers, infraestrutura em TI e logística e outros projetos de melhoria da eficiência. No Grupo Êxito, cerca de 72% do Capex está relacionado a iniciativas de inovação, omnicanalidade, e transformação digital, sendo o restante em manutenção e suporte das estruturas operacionais, atualização dos sistemas de TI e logística.

Comentário do Desempenho



MOVIMENTAÇÃO DE LOJAS POR BANDEIRAS

No trimestre houve a conversão de 2 lojas Extra Supermercado para Mercado Extra e o fechamento de 3 lojas, sendo 1 Pão de Açúcar, 1 Mini Extra e 1 Drograria. No Grupo Éxito foram abertas 2 lojas na Colômbia, 1 abertura por conversão e fechamento de 1 loja no Uruguai.

	2T20	1T21	2T21					Nº de lojas	Área de vendas m ² (mil)
	Nº de Lojas	Nº de Lojas	Abertas	Abertas por conversão	Fechadas	Fechadas para conversão			
GPA Brasil	901	874	0	0	-3	0	871	1.185	
Pão de Açúcar	182	182	0	0	-1	0	181	233	
Extra Hiper	107	103	0	0	0	0	103	633	
Extra Supermercado	51	2	0	0	0	-2	0	0	
Mercado Extra	100	145	0	0	0	2	147	164	
Compre Bem	28	28	0	0	0	0	28	33	
Mini Extra	152	150	0	0	-1	0	149	37	
Minuto Pão de Açúcar	86	87	0	0	0	0	87	20	
Negócios especializados	195	177	0	0	-1	0	176	65	
Postos de combustíveis	73	74	0	0	0	0	74	58	
Drogarias	122	103	0	0	-1	0	102	7	
Grupo Éxito	638	614	2	1	-1	0	616	1.028	
Colômbia	522	498	2	1	0	0	501	833	
Uruguai	91	91	0	0	-1	0	90	92	
Argentina	25	25	0	0	0	0	25	104	
Total Grupo	1.539	1.488	2	1	-4	0	1.487	2.213	

Negócios da Companhia:

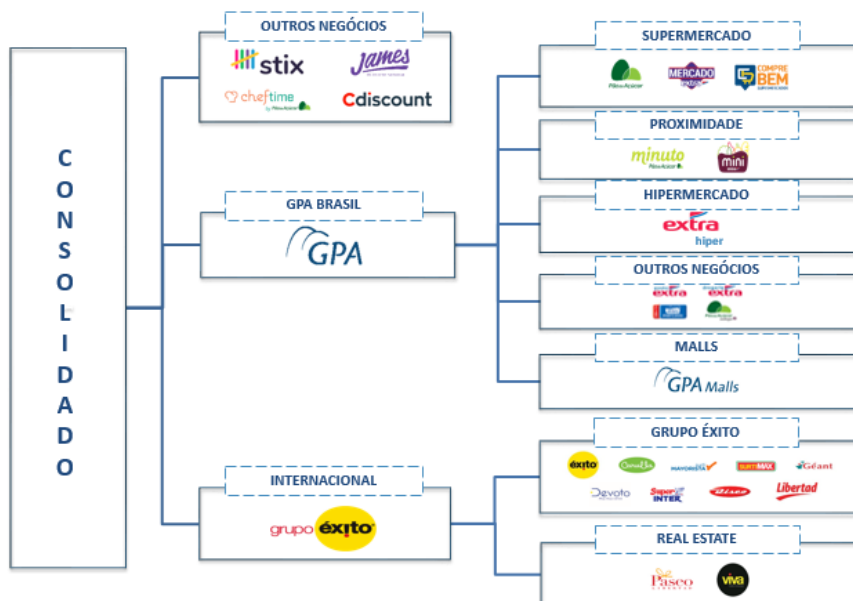

Comentário do Desempenho

DEMONSTRAÇÕES FINANCEIRAS CONSOLIDADAS
Balanco Patrimonial

BALANÇO PATRIMONIAL						
(R\$ milhões)	ATIVO					
	Consolidado ⁽¹⁾		GPA Brasil ⁽¹⁾		Grupo Éxito	
	30.06.2021	30.06.2020	30.06.2021	30.06.2020	30.06.2021	30.06.2020
Ativo Circulante	14.287	21.225	8.418	14.473	5.756	6.689
Caixas e Equivalentes de Caixa	4.925	7.736	3.084	5.521	1.763	2.179
Contas a Receber	546	805	271	478	270	326
Cartões de Crédito	45	186	48	187	-	-
Tickets de vendas e duplicatas a receber	478	591	161	227	309	363
Provisão para Devedores Duvidosos	(40)	(48)	(0)	(9)	(40)	(39)
Provenientes de Acordos Comerciais	63	76	61	73	1	3
Estoques	6.212	9.144	3.518	6.116	2.691	3.026
Tributos a Recuperar	1.738	1.806	1.011	1.051	725	754
Ativos Disponíveis para Venda	233	586	204	554	30	32
Despesas Antecipadas e Outras Contas a Receber	632	1.148	330	752	277	372
Ativo Não Circulante	33.228	41.974	16.254	23.298	16.892	18.626
Realizável a Longo Prazo	4.557	4.631	4.320	4.439	254	204
Contas a Receber	24	16	21	15	3	1
Cartões de Crédito	24	16	21	15	3	1
Tributos a Recuperar	2.684	2.717	2.684	2.717	-	-
Imposto de Renda e Contribuição Social Diferidos	84	341	67	340	-	-
Partes Relacionadas	214	119	182	53	66	81
Depósitos para Recursos Judiciais	619	732	611	730	8	2
Despesas Antecipadas e Outros	932	705	755	584	177	119
Investimentos	1.244	681	799	326	445	355
Propriedades para Investimento	3.250	3.615	-	-	3.250	3.615
Imobilizado	18.450	26.125	9.084	15.559	9.357	10.561
Intangível	5.726	6.920	2.051	2.974	3.586	3.892
TOTAL DO ATIVO	47.514	63.198	24.672	37.771	22.648	25.315

(1) Considera Assai em 2020

Comentário do Desempenho



DEMONSTRAÇÕES FINANCEIRAS CONSOLIDADAS

Balanco Patrimonial

(R\$ milhões)	PASSIVO					
	Consolidado ⁽¹⁾		GPA Brasil ⁽¹⁾		Grupo Éxito	
	30.06.2021	30.06.2020	30.06.2021	30.06.2020	30.06.2021	30.06.2020
Passivo Circulante	14.545	21.596	7.543	12.894	6.824	8.593
Fornecedores	7.710	12.211	3.574	7.778	4.114	4.423
Empréstimos e Financiamentos	646	3.314	78	1.218	569	2.097
Debêntures	1.967	1.014	1.967	922	-	92
Passivo de Arrendamento	952	943	621	653	330	290
Salário e Encargos Sociais	705	1.175	409	847	283	319
Impostos e Contribuições a Recolher	687	897	270	494	415	402
Financiamento Compra de Imóveis	120	101	62	71	58	30
Partes Relacionadas	249	200	148	76	72	76
Propaganda	29	39	29	38	-	-
Provisão para Reestruturação	6	14	1	13	5	1
Receitas a apropriar	301	368	89	230	106	99
Outros	1.172	1.320	295	554	873	763
Passivo Não Circulante	17.569	25.820	13.668	15.346	3.897	10.473
Empréstimos e Financiamentos	3.979	2.752	2.915	1.429	1.064	1.323
Debêntures	2.997	10.561	2.997	4.847	-	5.715
Passivo de Arrendamento	6.989	9.014	5.227	6.721	1.760	2.293
Financiamento por compra de ativos	93	-	-	-	93	-
Partes Relacionadas	133	-	133	-	-	-
Imposto de Renda e Contribuição Social Diferidos	904	1.181	68	194	834	985
Impostos Parcelados	215	341	209	339	6	1
Provisão para Demandas Judiciais	1.372	1.312	1.262	1.187	110	124
Receitas a apropriar	16	21	16	21	-	-
Provisão para perda de investimento em associadas	591	568	591	568	-	-
Outros	280	71	250	40	30	32
Patrimônio Líquido	15.401	15.782	3.461	9.530	11.927	6.249
Atribuído aos Acionistas Controladores	12.678	12.677	3.461	9.530	9.202	3.150
Capital Social	5.856	6.859	5.856	6.859	-	-
Reservas de Capital	288	465	289	466	-	-
Reservas de Lucro	6.137	3.830	(3.080)	682	10.494	1.544
Outros resultados Abrangentes no Patrimônio	397	1.523	397	1.523	(1.292)	1.606
Participação de Acionistas não Controladores	2.723	3.104	-	-	2.725	3.099
TOTAL DO PASSIVO E PATRIMÔNIO LÍQUIDO	47.515	63.198	24.672	37.771	22.648	25.315

(1) Considera Assai em 2020

Comentário do Desempenho



DEMONSTRAÇÃO DE RESULTADO DO EXERCÍCIO – 2º TRIMESTRE DE 2021

R\$ Milhões	Consolidado ⁽¹⁾			GPA Brasil			Grupo Êxito		
	2T21	2T20	Δ	2T21	2T20	Δ	2T21	2T20	Δ
Receita Bruta	12.985	13.884	-6,5%	7.062	8.038	-12,1%	5.905	5.829	1,3%
Receita Líquida	11.879	12.544	-5,3%	6.589	7.294	-9,7%	5.275	5.235	0,8%
Custo das Mercadorias Vendidas	(8.805)	(9.314)	-5,5%	(4.870)	(5.386)	-9,6%	(3.932)	(3.920)	0,3%
Depreciação (Logística)	(62)	(62)	0,7%	(34)	(33)	3,6%	(29)	(29)	-2,6%
Lucro Bruto	3.011	3.168	-4,9%	1.686	1.876	-10,1%	1.315	1.286	2,3%
Despesas com Vendas	(1.786)	(1.883)	-5,1%	(1.025)	(1.174)	-12,7%	(740)	(688)	7,6%
Despesas Gerais e Administrativas	(390)	(404)	-3,5%	(160)	(194)	-17,6%	(216)	(199)	8,6%
Desp. com Vendas, Gerais e Adm.	(2.176)	(2.286)	-4,8%	(1.185)	(1.368)	-13,4%	(956)	(887)	7,8%
Resultado da Equiv. Patrimonial ⁽²⁾	1	30	-95,9%	14	23	-40,2%	(14)	(11)	n.d.
Outras Despesas e Receitas Operacionais	(60)	25	-343,3%	(39)	103	-138,0%	(20)	(76)	-73,8%
Depreciação e Amortização	(475)	(439)	8,2%	(283)	(262)	8,1%	(189)	(176)	7,4%
EBIT - Lucro operac. antes do result. financeiro e impostos	301	497	n.d.	192	372	-48,4%	136	136	n.d.
Receitas Financeiras	179	94	89,8%	157	60	159,2%	22	33	-35,5%
Despesas Financeiras	(415)	(436)	-4,8%	(328)	(286)	14,5%	(87)	(149)	-42,0%
Resultado Financeiro Líquido	(236)	(342)	-30,8%	(171)	(226)	-24,3%	(65)	(116)	-43,8%
Lucro (Prejuízo) Operacional Antes I.R.	65	156	n.d.	21	146	-85,5%	71	21	n.d.
Imposto de Renda	(35)	(20)	77,8%	(8)	(39)	-78,6%	(28)	20	n.d.
Lucro (Prejuízo) Líquido Companhia - operações em continuidade	30	136	n.d.	13	107	n.d.	43	41	n.d.
Lucro (Prejuízo) Líquido Companhia - operações descontinuadas	(1)	249	n.d.	(0)	249	-100,1%	(0)	(1)	-53,5%
Lucro Líquido Companhia Consolidado	29	385	n.d.	13	357	n.d.	42	40	n.d.
Lucro (Prejuízo) Líquido dos Acionistas Controladores - op. em continuidade⁽³⁾	4	86	n.d.	13	107	n.d.	14	(10)	n.d.
Lucro (Prejuízo) dos Acionistas Controladores - op. descontinuadas ⁽³⁾	(1)	249	n.d.	(0)	249	-100,1%	(0)	(1)	-53,5%
Lucro (Prejuízo) dos Acionistas Controladores Consolidado⁽³⁾	3	335	n.d.	13	357	n.d.	14	(11)	n.d.
Participação de Acionistas Não Controladores - op. em continuidade	26	50	-47,0%	-	-	n.d.	29	51	-44,2%
Participação de Acionistas Não Controladores - op. descontinuadas	(0)	(0)	-53,5%	-	-	n.d.	(0)	(0)	-53,5%
Participação de Acionistas Não Controladores Consolidado	26	50	-47,0%	-	-	n.d.	29	51	-44,2%
EBITDA - Lucro oper. antes da deprec. resultado financeiro e impostos	839	999	-16,0%	509	667	-23,6%	354	342	3,5%
EBITDA Ajustado ⁽⁴⁾	899	974	-7,7%	548	563	-2,7%	374	418	-10,5%
Lucro por ação	0,01	1,25	n.d.	0,05	1,33	n.d.	0,03	(0,02)	n.d.

% da Receita Líquida	Consolidado ⁽¹⁾		GPA Brasil		Grupo Êxito	
	2T21	2T20	2T21	2T20	2T21	2T20
Lucro Bruto	25,4%	25,3%	25,6%	25,7%	24,9%	24,6%
Despesas com Vendas	15,0%	15,0%	15,6%	16,1%	14,0%	13,1%
Despesas Gerais e Administrativas	3,3%	3,2%	2,4%	2,7%	4,1%	3,8%
Desp. com Vendas, Gerais e Adm.	18,3%	18,2%	18,0%	18,8%	18,1%	16,9%
Resultado da Equiv. Patrimonial ⁽²⁾	0,0%	-0,2%	0,2%	0,3%	-0,3%	0,2%
Outras Despesas e Receitas Operacionais	0,5%	-0,2%	0,6%	-1,4%	0,4%	1,5%
Depreciação e Amortização	4,0%	3,5%	4,3%	3,6%	3,6%	3,4%
EBIT - Lucro operac. antes do result. financeiro e impostos	2,5%	-4,0%	2,9%	5,1%	2,6%	-2,6%
Resultado Financeiro Líquido	2,0%	2,7%	2,6%	3,1%	1,2%	2,2%
Lucro (Prejuízo) Operacional Antes I.R.	0,5%	-1,2%	-0,3%	-2,0%	1,3%	-0,4%
Imposto de Renda	-0,3%	-0,2%	-0,1%	-0,5%	0,5%	0,4%
Lucro (Prejuízo) Líquido Companhia - operações em continuidade	0,3%	-1,1%	0,2%	-1,5%	0,8%	-0,8%
Lucro Líquido Companhia Consolidado	0,2%	-3,1%	0,2%	-4,9%	0,8%	-0,8%
Lucro (Prejuízo) Líquido dos Acionistas Controladores - op. em continuidade ⁽³⁾	0,0%	-0,7%	0,2%	-1,5%	0,3%	0,2%
Lucro (Prejuízo) dos Acionistas Controladores Consolidado⁽³⁾	0,0%	-2,7%	0,2%	-4,9%	0,3%	0,2%
Participação de Acionistas Não Controladores - op. em continuidade	0,2%	0,4%	0,0%	0,0%	0,5%	1,0%
Participação de Acionistas Não Controladores Consolidado	0,2%	0,4%	0,0%	0,0%	0,5%	1,0%
EBITDA - Lucro oper. antes da deprec., result. financeiro e impostos	7,1%	8,0%	7,7%	9,1%	6,7%	6,5%
EBITDA Ajustado ⁽⁴⁾	7,6%	7,8%	8,3%	7,7%	7,1%	8,0%

(1) Consolidado considera resultado de outros negócios complementares; (2) Resultado da equivalência patrimonial inclui o resultado de CDiscout no Consolidado; (3) Lucro líquido após participação de acionistas não controladores; (4) Ajustado pelas Outras Despesas e Receitas Operacionais.

Comentário do Desempenho



FLUXO DE CAIXA – CONSOLIDADO(*)

FLUXO DE CAIXA		
(R\$ milhões)	Consolidado	
	30.06.2021	30.06.2020
Lucro (Prejuízo) líquido do exercício	156	266
Imposto de renda diferido	(140)	(184)
Perda (ganho) na alienação de imobilizado e intangível	118	(95)
Depreciação e amortização	1.086	1.235
Juros e variações monetárias	543	862
Resultado de equivalência patrimonial	13	36
Provisão para demandas judiciais	18	38
Remuneração baseada em ações	23	18
Provisão para créditos de liquidação duvidosa	32	40
Provisão para obsolescência e quebras	(16)	(1)
Receita a apropriar	(150)	(478)
Perda (ganho) na baixa de passivo de arrendamento	(112)	(114)
(Aumento) redução de ativos		
Contas a receber	128	(143)
Estoques	(17)	(30)
Impostos a recuperar	(400)	(61)
Outros ativos	(94)	13
Partes relacionadas	(34)	(26)
Depósitos judiciais	(60)	62
(Aumento) redução de passivos		
Fornecedores	(3.117)	(3.445)
Salários e encargos sociais	(157)	141
Impostos e contr. sociais a recolher	356	308
Demais contas a pagar	97	(106)
Demandas judiciais	(56)	(84)
Receita diferida	116	463
Imposto de renda e contribuição social pagos	(237)	-
Caixa líquido gerado (utilizado) nas atividades operacionais	(1.904)	(1.444)
Aquisição de bens do ativo imobilizado	(483)	(1,120)
Aumento no ativo intangível	(111)	(88)
Venda de bens do imobilizado	16	672
Aquisição de propriedade para investimento	(91)	(7)
Caixa líquido gerado (utilizado) nas atividades de investimento	(669)	(543)
Fluxo de caixa das atividades de financiamento		
Aumento de capital	6	2
Captação e refinanciamentos	3.176	5.390
Pagamentos de empréstimos e financiamentos	(2.696)	(2.953)
Pagamento de dividendos	(666)	(280)
Recursos obtidos com oferta de ações e acionistas não controladores	11	3
Transação com não controladores	(5)	-
Pagamento de passivo de arrendamento	(768)	(848)
Caixa líquido gerado (utilizado) nas atividades de financiamento	(942)	1.314
Variação Cambial s/ caixa e equivalentes	(271)	455
Aumento (redução) de caixa e equivalentes	(3.786)	(218)
Disponibilidades no início do exercício	8.711	7.954
Disponibilidades no fim do exercício	4.925	7.736
Variação no caixa e equivalentes	(3.786)	(218)

(*) Considera Assai em 2020.

Comentário do Desempenho



SEGMENTAÇÃO DE VENDAS POR NEGÓCIO – BRASIL

(R\$ milhões)	Segmentação de Vendas Brutas por Negócio								
	2T21	%	2T20	%	Δ	1S21	%	1S20	%
GPA Brasil	6.995	98,8%	8.011	99,4%	-12,7%	14.059	98,8%	15.295	189,8%
Extra Hiper	2.809	39,7%	3.701	45,9%	-24,1%	5.630	39,6%	6.742	83,7%
Pão de Açúcar	1.884	26,6%	2.189	27,2%	-13,9%	3.782	26,6%	4.156	51,6%
Mercado Extra / Compre Bem	1.255	17,7%	1.290	16,0%	-2,7%	2.565	18,0%	2.571	31,9%
Proximidade ⁽¹⁾	537	7,6%	421	5,2%	27,7%	1.062	7,5%	812	10,1%
Postos e Drogarias	492	6,9%	393	4,9%	25,1%	986	6,9%	984	12,2%
Outros Negócios ⁽²⁾	18	0,3%	17	0,2%	6,0%	34	0,2%	29	0,4%
GPA ⁽³⁾	7.080	100,0%	8.056	100,0%	-12,1%	14.231	176,6%	15.410	191,3%

(R\$ milhões)	Segmentação de Vendas Líquidas por Negócio								
	2T21	%	2T20	%	Δ	1S21	%	1S20	%
GPA Brasil	6.414	97,1%	7.268	99,4%	-11,8%	12.922	176,8%	13.986	191,4%
Extra Hiper	2.531	38,3%	3.298	45,1%	-23,3%	5.079	69,5%	6.049	82,8%
Pão de Açúcar	1.705	25,8%	1.972	27,0%	-13,6%	3.438	47,0%	3.773	51,6%
Mercado Extra / Compre Bem	1.167	17,7%	1.201	16,4%	-2,8%	2.392	32,7%	2.400	32,8%
Proximidade ⁽¹⁾	508	7,7%	394	5,4%	29,1%	1.005	13,8%	762	10,4%
Postos e Drogarias	489	7,4%	389	5,3%	25,6%	981	13,4%	977	13,4%
Outros Negócios ⁽²⁾	14	0,2%	14	0,2%	-0,8%	27	0,4%	25	0,3%
GPA ⁽³⁾	6.604	100,0%	7.309	100,0%	-9,7%	13.190	180,5%	14.089	192,8%

(1) Inclui vendas do Mini Extra, Minuto Pão de Açúcar e Aliados

(2) Receitas provenientes do aluguel de galerias comerciais

(3) GPA inclui o resultado de James Delivery, Stix Fidelidade e Cheftime

COMPOSIÇÃO DAS VENDAS (% sobre Vendas Líquidas) - GPA BRASIL

COMPOSIÇÃO DE VENDAS (% sobre Vendas Líquidas)	GPA Brasil			
	2T21	2T20	1S21	1S20
À Vista	43,1%	41,9%	44,7%	42,3%
Cartão de Crédito	45,4%	49,1%	44,4%	48,7%
Ticket Alimentação	11,6%	9,0%	11,0%	9,1%

Notas Explicativas



COMPANHIA BRASILEIRA DE DISTRIBUIÇÃO

*Informações Contábeis Intermediárias Individuais e Consolidadas
Referentes ao Trimestre Findo em 30 de Junho de 2021 e
Relatório do Auditor Independente sobre a
Revisão de Informações Contábeis Intermediárias*

Deloitte Touche Tohmatsu Auditores Independentes

Notas Explicativas

Companhia Brasileira de Distribuição



Notas explicativas às informações contábeis intermediárias
30 de junho de 2021
(Em milhões de reais, exceto quando indicado de outra forma)

1. Informações Corporativas

A Companhia Brasileira de Distribuição (“Companhia” ou “CBD”), diretamente ou por meio de suas subsidiárias (“Grupo” ou “GPA”), atua no segmento varejista de alimentos, vestuário, eletrodomésticos, eletroeletrônico e outros produtos por meio de sua cadeia de hipermercados, supermercados e lojas especializadas, principalmente sob as bandeiras “Pão de Açúcar”, “Minuto Pão de Açúcar”, “Extra Hiper”, “Extra Super”, “Mercado Extra”, “Minimercado Extra” e shoppings de vizinhança “Conviva”. Sua sede social está localizada em São Paulo, Estado de São Paulo, Brasil.

A Companhia também opera em outros países da América Latina por meio da controlada Almacenes Éxito S.A. (“Éxito”), empresa colombiana operando neste país sob as bandeiras de supermercados e hipermercados Éxito, Carulla, Super Inter, Surtimax e Surtimayorista, na Argentina sob a bandeira Libertad e no Uruguai tendo Disco e Devoto. Adicionalmente, o Éxito opera na Colômbia shopping centers sob a marca Viva.

As ações da Companhia são negociadas no nível de Governança Corporativa da Bolsa de Valores de São Paulo (B3 – Brasil, Bolsa, Balcão) denominado Novo Mercado, sob o código “PCAR3”, e na Bolsa de Valores de Nova York (ADR nível III), sob o código “CBD”.

A Companhia é controlada direta da Wilkes Participações S.A. (“Wilkes”), tendo como controlador final o Casino Guichard Perrachon (“Casino”), companhia francesa com ações negociadas na Bolsa de Paris.

1.1 Cisão parcial da Companhia

Em Assembleia Geral Extraordinária dos acionistas da Companhia e de Sendas Distribuidora S.A. (“Sendas”), realizada em 31 de dezembro de 2020, foi aprovado a cisão parcial dos negócios de Cash & Carry (Atacarejo), concentrado na subsidiária Sendas, sendo que os efeitos contábeis foram apresentados nas demonstrações financeiras anuais de 2020, na nota explicativa nº 1.1.

1.2 Impactos da pandemia nas demonstrações financeiras da Companhia

A Companhia vem monitorando o progresso do COVID-19 (Coronavírus) e seus impactos nas suas operações. Várias ações foram tomadas pela Administração, dentre as quais destacamos a criação de um comitê de crise formado pela Alta Administração, que toma decisões considerando as recomendações do Ministério da Saúde, autoridades locais e associações profissionais.

A Companhia tem adotado todas as medidas possíveis para mitigar os riscos de transmissão do vírus nas lojas, centros de distribuição e escritórios, como: higienização frequente, itens de segurança / proteção dos colaboradores, flexibilização das jornadas, adoção de teletrabalho, entre outras decisões.

Desde o início do surto do COVID-19 nossas lojas permaneceram abertas, além de evolução importante dos nossos formatos de e-commerce. A Companhia tem importante compromisso com a sociedade de continuar levando os produtos para os nossos consumidores. Não tivemos problemas no fornecimento das indústrias que continuaram a abastecer nossos centros de distribuição e lojas.

Em 29 de janeiro de 2021, a CVM emitiu o ofício-circular CVM-SNC/SEP nº 01/2021, orientando as companhias abertas a avaliarem de maneira cuidadosa os impactos do COVID-19 em seus negócios e divulgarem nas demonstrações financeiras os principais riscos e incertezas advindos desta análise, observando as normas contábeis aplicáveis e o ofício circular CVM-SNC/SEP nº 02/2020, publicado em 10 de março de 2020.

Notas Explicativas

Companhia Brasileira de Distribuição



Notas explicativas às informações contábeis intermediárias
30 de junho de 2021

(Em milhões de reais, exceto quando indicado de outra forma)

Nesse sentido, a Companhia efetuou uma análise completa nas demonstrações financeiras referentes ao exercício findo em 31 de dezembro de 2020 e atualização dessas análises para 30 de junho de 2021, além de análises sobre a continuidade operacional da Companhia. Os principais temas avaliados foram:

- Em 31 de dezembro de 2020, a Companhia preparou planejamento estratégico para os próximos três anos e efetuou o teste de recuperabilidade de seus ativos, conforme metodologia e premissas descritas nas notas nº 7.2, 8.1, 15.1, 16.1 e 16.2 das demonstrações financeiras de 31 de dezembro de 2020. A Companhia monitorou o plano utilizado para avaliação do *impairment* em 31 de dezembro de 2020 e não ocorreram desvios significativos que pudessem denotar a necessidade de um teste exaustivo de teste de recuperabilidade para as informações contábeis intermediárias do período findo em 30 de junho de 2021
- Avaliamos a realização dos saldos de contas a receber de operadoras de cartão de crédito, de clientes, de galerias comerciais em nossas lojas, de aluguéis de imóveis e entendemos que não há, neste momento, necessidade de complemento de provisões já registradas;
- Avaliamos aspectos qualitativos e quantitativos dos estoques e não prevemos necessidade de provisão para ajuste ao valor de realização;
- Instrumentos financeiros já refletem as premissas de mercado em sua valorização, e não há exposições adicionais não consideradas e/ou divulgadas nestas demonstrações financeiras. A Companhia não está exposta em financiamentos significativos em dólares americanos.

Em resumo, de acordo com as estimativas da Administração e com o acompanhamento dos impactos da pandemia, não há outros efeitos que devam ser registrados nestas informações contábeis trimestrais e tampouco há efeitos na continuidade operacional e/ou estimativas da Companhia, que justificassem mudanças ou registro de provisões, além daquelas já divulgadas. A Companhia continuará monitorando e avaliando os impactos e, se necessário, fará as divulgações necessárias.

2. Base de elaboração

As informações contábeis intermediárias individuais e consolidadas foram preparadas de acordo com o IAS 34 - *"Interim Financial Reporting"*, emitido pelo *International Accounting Standards Board ("IASB")* e com o Pronunciamento Técnico CPC 21 (R1) - *"Demonstração Intermediária"* e apresentadas de forma condizente com as normas aprovadas e expedidas pela Comissão de Valores Mobiliários (*"CVM"*), aplicáveis à elaboração das Informações Trimestrais - ITR.

As informações contábeis intermediárias individuais e consolidadas estão sendo apresentadas em milhões de reais – R\$. A moeda funcional da Companhia é o real – R\$. A moeda funcional das associadas e controladas localizadas no exterior é a moeda local de cada jurisdição onde estas subsidiárias operam.

Na elaboração das informações contábeis individuais e consolidadas, a Administração divulgou somente informações relevantes e que auxiliem os usuários dessas informações na tomada de decisões, sem que os requerimentos mínimos existentes deixem de ser atendidos. Além disso, a Administração afirma que todas as informações relevantes estão sendo evidenciadas e correspondem àquelas utilizadas na gestão do negócio.

As informações contábeis intermediárias individuais e consolidadas referentes ao semestre findo em 30 de junho de 2021 foram aprovadas pelo Conselho de Administração em 28 de julho de 2021.

Notas Explicativas

Companhia Brasileira de Distribuição



Notas explicativas às informações contábeis intermediárias
30 de junho de 2021

(Em milhões de reais, exceto quando indicado de outra forma)

As informações contábeis intermediárias consolidadas incluem as informações contábeis de todas as subsidiárias nas quais a Companhia exerce controle, direto ou indireto. A determinação de quais subsidiárias são controladas pela Companhia e os procedimentos para consolidação integral seguem os conceitos e princípios estabelecidos pelo CPC 36 (R3)/IFRS 10.

As informações contábeis intermediárias, individuais e consolidadas, relativas às demonstrações do resultado e do resultado abrangente para os períodos de três e seis meses findos em 30 de junho de 2020, e das mutações do patrimônio líquido, dos fluxos de caixa e do valor adicionado para o período de seis meses findo em 30 de junho de 2020, apresentados para fins de comparação, foram ajustados e estão sendo reapresentadas em decorrência da cisão da subsidiária Sendas Distribuidora S.A. e da conclusão do processo de alocação do preço de compra da aquisição do Almacenes Êxito S.A. (descrito na nota 13 às demonstrações financeiras anuais de 2020), em atendimento ao pronunciamento técnico CPC 31 / IFRS 5 – Ativo Não Circulante Mantido para Venda e Operação Descontinuada. A alocação do preço de compra da aquisição do Êxito resultou em um impacto líquido negativo de R\$7 no lucro líquido consolidado do semestre findo em 30 de junho de 2020, referente à amortização dos ativos alocados na combinação de negócio.

As demonstrações dos fluxos de caixa incluem as operações continuadas e descontinuadas em linha com o pronunciamento técnico CPC31/ IFRS 5.

As informações contábeis intermediárias das subsidiárias são elaboradas na mesma data de encerramento dos exercícios da Companhia, adotando-se políticas contábeis consistentes. Todos os saldos entre as empresas do Grupo, incluindo receitas e despesas, ganhos e perdas não realizados e dividendos resultantes de operações entre as empresas do Grupo são integralmente eliminados.

Ganhos ou perdas resultantes de alterações na participação societária em subsidiárias, que não resultem em perda de controle, são contabilizados diretamente no patrimônio líquido.

As informações contábeis intermediárias individuais, as participações são calculadas considerando o percentual detido pelo GPA em suas subsidiárias. Nas demonstrações financeiras consolidadas, a Companhia consolida integralmente todas as suas controladas, mantendo a participação dos não controladores destacada em linha específica no patrimônio líquido e demonstração do resultado.

3. Principais políticas contábeis

As principais políticas e práticas contábeis adotadas pela Companhia na elaboração das informações contábeis intermediárias, individuais e consolidadas, são consistentes com aquelas adotadas e divulgadas na nota explicativa nº3 e em cada nota explicativa correspondente às demonstrações financeiras do exercício findo em 31 de dezembro de 2020, aprovadas em 23 de fevereiro de 2021 e, portanto, devem ser lidas em conjunto.

Notas Explicativas

Companhia Brasileira de Distribuição

Notas explicativas às informações contábeis intermediárias
30 de junho de 2021
(Em milhões de reais, exceto quando indicado de outra forma)



4. Adoção de novos pronunciamentos, alterações e interpretações de pronunciamentos emitidos pelo IASB e CPC.

4.1 Normas e interpretações novas e revisadas já emitidas e ainda não vigentes

A Companhia não adotou antecipadamente as IFRSs novas e revisadas a seguir, já emitidas e ainda não vigentes:

Pronunciamento	Descrição	Aplicável a períodos anuais com início em ou após
IFRS 10 - Demonstrações Consolidadas e IAS 28 (alterações)	Venda ou Contribuição de Ativos entre um Investidor e sua Coligada ou Joint Venture	Sem definição
Alterações à IAS 1	Classificação de Passivos como circulantes ou Não Circulantes	01/01/2023
Alterações à IFRS 3	Referência à Estrutura Conceitual	01/01/2022
Alterações à IAS 16	Imobilizado—Recursos Antes do Uso Pretendido	01/01/2022
Alterações à IAS 37	Contratos Onerosos – Custo de Cumprimento do Contrato	01/01/2022
Melhorias Anuais ao Ciclo de IFRSs 2018–2020	Alterações à IFRS 1 - Adoção Inicial das Normas Internacionais de Contabilidade, IFRS 9 – Instrumentos Financeiros, IFRS 16 - Arrendamentos, e IAS 41 - Agricultura	01/01/2022

A Administração está avaliando potenciais impactos e, neste momento, não se espera que a adoção das normas listadas acima tenha um impacto relevante sobre as demonstrações financeiras do Grupo em períodos futuros.

5. Principais julgamentos contábeis, estimativas e premissas

A elaboração das informações contábeis intermediárias individuais e consolidadas da Companhia exige que a Administração faça julgamentos e estimativas e adote premissas que afetam os valores demonstrados de receitas, despesas, ativos e passivos e a evidenciação dos passivos contingentes no encerramento do exercício, porém, as incertezas quanto a essas premissas e estimativas podem gerar resultados que exijam ajustes substanciais ao valor contábil do ativo ou passivo em exercícios futuros.

As premissas e estimativas significativas usadas na elaboração das informações contábeis intermediárias individuais e consolidadas referentes ao semestre findo em 30 de junho de 2021 foram as mesmas adotadas nas demonstrações financeiras anuais de 2020, divulgadas na nota explicativa nº5.

Notas Explicativas

Companhia Brasileira de Distribuição

Notas explicativas às informações contábeis intermediárias
30 de junho de 2021
(Em milhões de reais, exceto quando indicado de outra forma)



6. Caixa e equivalentes de caixa

As informações detalhadas de caixa e equivalentes de caixa foram apresentadas nas demonstrações financeiras anuais de 2020 na nota explicativa nº 6.

	Controladora		Consolidado	
	30.06.2021	31.12.2020	30.06.2021	31.12.2020
Caixa e contas bancárias – Brasil	87	118	96	131
Caixa e contas bancárias – Exterior (*)	106	110	1.826	3.637
Aplicações financeiras – Brasil (**)	2.849	4.677	2.960	4.784
Aplicações financeiras - Exterior (***)	-	-	43	159
	3.042	4.905	4.925	8.711

(*) Referem-se a (i) recursos do grupo Êxito, sendo R\$55 em pesos argentinos, R\$313 em pesos uruguaios e R\$1.352 em pesos colombianos (R\$100 em pesos argentinos, R\$382 em pesos uruguaios e R\$3.028 em pesos colombianos, em 31 de dezembro de 2020); (ii) recursos da Companhia aplicados nos Estados Unidos, em dólares norte-americanos no montante de R\$106 (R\$127 em 31 dezembro de 2020).

(**) Referem-se a operações compromissadas e CBD, remuneradas pela média ponderada de 98,97% (96,93% em 31 de dezembro de 2020) do CDI (Certificado de Depósito Interbancário).

(***) Referem-se a recursos aplicados no exterior, na moeda local de cada país, equivalentes a R\$1 no Uruguai e R\$42 na Colômbia (R\$12 na Argentina, R\$1 no Uruguai e R\$146 na Colômbia, em 31 de dezembro de 2020).

7. Contas a receber

As informações detalhadas de contas a receber foram apresentadas nas demonstrações financeiras anuais de 2020, na nota explicativa nº7.

	Controladora		Consolidado	
	30.06.2021	31.12.2020	30.06.2021	31.12.2020
Administradoras de cartões de crédito	40	73	42	76
Administradoras de cartões de crédito – partes relacionadas (nota explicativa nº 11.2)	27	15	27	15
Tickets de vendas e duplicatas a receber	115	63	425	488
Cartão de crédito próprio	28	56	40	71
Contas a receber de partes relacionadas (nota explicativa nº11.2)	16	14	13	13
Contas a receber de fornecedores	61	70	63	71
Perdas estimadas com créditos de liquidação duvidosa (nota explicativa nº7.1)	-	(1)	(40)	(43)
	287	290	570	691
Circulante	266	289	546	686
Não circulante	21	1	24	5

Notas Explicativas

Companhia Brasileira de Distribuição



Notas explicativas às informações contábeis intermediárias
30 de junho de 2021
(Em milhões de reais, exceto quando indicado de outra forma)

7.1 Provisão para perdas de crédito esperada

	Controladora		Consolidado	
	30.06.2021	30.06.2020	30.06.2021	30.06.2020
No início do período	(1)	(1)	(43)	(32)
Perdas registradas no período	-	(19)	(27)	(40)
Baixas de contas a receber	1	15	25	30
Ajuste de conversão para moeda de apresentação	-	-	5	(6)
No fim do período	-	(5)	(40)	(48)

Abaixo apresentamos a composição do saldo consolidado de contas a receber pelo seu valor bruto por período de vencimento:

	Total	A vencer	Títulos vencidos - Consolidado			
			<30 dias	30-60 dias	61-90 dias	>90 dias
30.06.2021	610	520	65	15	8	2
31.12.2020	734	574	80	67	8	5

8. Outras contas a receber

As informações detalhadas de outras contas a receber foram apresentadas nas demonstrações financeiras anuais de 2020, na nota explicativa nº8.

	Controladora		Consolidado	
	30.06.2021	31.12.2020	30.06.2021	31.12.2020
Contas a receber de seguradoras	9	14	9	14
Contas a receber por venda de sociedades	78	78	78	78
Aluguéis a receber	66	60	193	247
Contas a receber – Via Varejo (*)	298	266	298	266
Venda de imóveis (**)	214	236	215	236
Venda de empreendimentos	-	-	122	55
Outras	85	90	140	151
Perdas estimadas com créditos de liquidação duvidosa (nota explicativa nº 8.1)	(16)	(11)	(16)	(11)
	734	733	1.039	1.036
Circulante	77	109	311	365
Não circulante	657	624	728	671

(*) Com a alienação do investimento na Via Varejo S.A. (“Via Varejo”), o saldo anteriormente classificado como partes relacionadas foi reclassificado para outras contas a receber. No montante de R\$298 está incluindo o valor de R\$231 correspondente ao direito do GPA de receber da Via Varejo o reembolso do crédito tributário decorrente do tema relacionado à exclusão do ICMS da base de cálculo do PIS e da COFINS de sua antiga subsidiária Globex, cujo o processo foi transitado em julgado, abrangendo o período de 2007 a 2010.

(**) Refere-se, substancialmente, a contrato de compra e venda de um terreno celebrado em 29 de setembro de 2018 pelo montante de R\$200, cuja venda não foi reconhecida nos termos do IFRS 15 / CPC 47 devido às características contratuais de pagamento de longo prazo e transferência de título legal em data futura a ser definida pelo comprador. Em 2020 a Companhia transferiu a escritura (título legal) de todas as matrículas do terreno, a pedido do comprador e de acordo com o previsto em contrato, reconhecendo um ganho de R\$174 ao resultado, sendo R\$ 139 no segundo trimestre e R\$ 35 no terceiro trimestre. A transação resultou no reconhecimento de valor a receber de R\$200, com vencimento em setembro de 2023, para o qual a Companhia obteve fiança bancária como garantia de recebimento.

Notas Explicativas

Companhia Brasileira de Distribuição

Notas explicativas às informações contábeis intermediárias
30 de junho de 2021
(Em milhões de reais, exceto quando indicado de outra forma)



8.1 Perdas estimadas em créditos de liquidação duvidosa

	Controladora		Consolidado	
	30.06.2021	30.06.2020	30.06.2021	30.06.2020
No início do período	(11)	(13)	(11)	(15)
Perdas registradas no período	(5)	-	(5)	-
Baixas registradas no período	-	2	-	2
No fim do período	(16)	(11)	(16)	(13)

9. Estoques

As informações detalhadas de estoques foram apresentadas nas demonstrações financeiras anuais de 2020, na nota explicativa nº9

	Controladora		Consolidado	
	30.06.2021	31.12.2020	30.06.2021	31.12.2020
Lojas	2.381	2.395	2.448	2.453
Centrais de distribuição	1.063	1.098	1.104	1.134
Estoque - Grupo Êxito	-	-	2.668	2.879
Estoque de imóveis - Grupo Êxito	-	-	45	142
Perdas com obsolescência e quebras (nota explicativa nº9.1)	(29)	(41)	(53)	(72)
	3.415	3.452	6.212	6.536

9.1 Perdas com obsolescência e quebras

	Controladora		Consolidado	
	30.06.2021	30.06.2020	30.06.2021	30.06.2020
No início do período	(41)	(31)	(72)	(95)
Adições	(5)	(37)	(5)	(34)
Baixas/reversões	17	33	21	35
Ajuste de conversão para moeda de apresentação	-	-	3	(4)
No final do período	(29)	(35)	(53)	(98)

Notas Explicativas

Companhia Brasileira de Distribuição

Notas explicativas às informações contábeis intermediárias
30 de junho de 2021
(Em milhões de reais, exceto quando indicado de outra forma)



10. Tributos a recuperar

As informações detalhadas de impostos a recuperar foram apresentadas nas demonstrações financeiras anuais de 2020, na nota explicativa nº10.

	Controladora		Consolidado	
	30.06.2021	31.12.2020	30.06.2021	31.12.2020
ICMS (nota explicativa nº10.1)	1.194	1.428	1.202	1.435
PIS e COFINS (nota explicativa nº10.2)	2.055	1.671	2.096	1.710
INSS (nota explicativa nº10.3)	364	296	367	299
Imposto de renda e contribuição social (*)	15	21	609	462
Outros	10	41	15	47
Outros impostos – Grupo Êxito IVA	-	-	133	130
Total	3.638	3.457	4.422	4.083
Circulante	964	366	1.738	983
Não circulante	2.674	3.091	2.684	3.100

(*) Inclui os saldos de Êxito de R\$592 (R\$440 em 31 de dezembro de 2020).

10.1 Cronograma de expectativa de realização do ICMS

<u>Em</u>	<u>Controladora</u>	<u>Consolidado</u>
Em 1 ano	457	458
De 1 a 2 anos	426	433
De 2 a 3 anos	221	221
De 3 a 4 anos	39	39
De 4 a 5 anos	25	25
Após 5 anos	26	26
	1.194	1.202

Com relação aos créditos que ainda não podem ser compensados de forma imediata, a Administração da Companhia, com base em estudo técnico de recuperação, o qual foi elaborado considerando a expectativa futura de crescimento e de consequente compensação com débitos oriundos das suas operações, entende ser viável sua compensação futura. Os estudos mencionados são preparados e revisados anualmente com base em informações extraídas do planejamento estratégico previamente aprovado pelo Conselho de Administração da Companhia. Para as informações contábeis intermediárias, a Administração da Companhia possui controles de monitoramento sobre a aderência ao plano anualmente estabelecido, reavaliando e incluindo novos elementos que contribuem para a realização do saldo de ICMS a recuperar. Em 30 de junho de 2021, não foi necessário quaisquer modificações nos planos anteriormente elaborados.

Notas Explicativas

Companhia Brasileira de Distribuição

Notas explicativas às informações contábeis intermediárias
30 de junho de 2021
(Em milhões de reais, exceto quando indicado de outra forma)



10.2 Cronograma de expectativa de realização do PIS e COFINS

A realização do saldo de PIS e COFINS é apresentada a seguir:

<u>Em</u>	<u>Controladora</u>	<u>Consolidado</u>
Em 1 ano	400	418
De 1 a 2 anos	392	415
De 2 a 3 anos	348	348
De 3 a 4 anos	338	338
De 4 a 5 anos	332	332
Após 5 anos	245	245
	2.055	2.096

No período findo em 30 de junho de 2021, a Companhia reavaliou o crédito tributário, revertendo parte das provisões constituídas anteriormente, o que ensejou em um complemento de R\$ 195 (sendo R\$ 89 no resultado financeiro). Vide nota 20.9

10.3 INSS

Em 28 de agosto de 2020, o Supremo Tribunal Federal (STF), em sede de repercussão geral, reconheceu ser constitucional a incidência de contribuições previdenciárias (INSS) sobre o terço constitucional de férias. A Companhia vem acompanhando o desenvolvendo destes temas, e juntamente com seus assessores legais, concluiu que os elementos até o momento não impactam a expectativa de realização dos respectivos créditos. O montante envolvido na controladora e consolidado equivale a R\$158 em 30 de junho de 2021 (R\$158 em 31 de dezembro de 2020).

11. Partes relacionadas

11.1 Remuneração da Administração e dos comitês de assessoramento

As despesas relativas à remuneração do pessoal da Alta Administração (diretores indicados conforme o Estatuto Social e o Conselho de Administração e os respectivos Comitês de assessoramento) foram as seguintes (valores expressos em milhares de reais):

	<u>Salário base</u>		<u>Remuneração variável</u>		<u>Plano de opção de compra de ações</u>		<u>Total</u>	
	<u>30.06.2021</u>	<u>30.06.2020</u>	<u>30.06.2021</u>	<u>30.06.2020</u>	<u>30.06.2021</u>	<u>30.06.2020</u>	<u>30.06.2021</u>	<u>30.06.2020</u>
Conselho de Administração (*)	20.012	8.728	-	-	3.562	2.028	23.574	10.756
Diretoria	14.022	15.542	3.131	5.588	2.033	6.231	19.186	27.361
Conselho Fiscal	216	72	-	-	-	-	216	72
	34.250	24.342	3.131	5.588	5.595	8.259	42.976	38.189

(*) A remuneração dos comitês de assessoramento do Conselho de Administração (de Recursos Humanos e Remuneração, de Auditoria, Financeiro, de Desenvolvimento Sustentável e de Governança Corporativa) está inclusa nesta linha.

Notas Explicativas

Companhia Brasileira de Distribuição

Notas explicativas às informações contábeis intermediárias

30 de junho de 2021

(Em milhões de reais, exceto quando indicado de outra forma)



11.2 Saldos e transações com partes relacionadas

As operações com partes relacionadas decorrem, principalmente, de operações que a Companhia e suas subsidiárias mantêm entre si e com outras entidades relacionadas, e foram contabilizadas substancialmente segundo os preços, os termos e as condições acordados entre as partes.

	Controladora									
	Saldos								Transações	
	Clientes		Outros ativos		Fornecedores		Outros passivos		Receitas (Despesas)	
2021	2020	2021	2020	2021	2020	2021	2020	2021	2020	
<u>Controlador:</u>										
Casino (i)	-	-	-	-	-	-	-	-	(22)	(43)
Euris (i)	-	-	-	-	-	-	1	-	(1)	(2)
<u>Controladas:</u>										
Éxito (ii)	-	-	-	-	-	-	-	-	7	6
Novasoc Comercial	-	-	49	68	-	-	1	1	1	1
SCB Distribuição e Comércio	3	2	15	16	-	1	-	-	15	-
Stix Fidelidade	-	-	10	5	14	11	-	-	(61)	(28)
Cheftime	-	-	38	27	-	-	1	1	-	-
James Intermediação	-	-	41	80	2	4	10	10	(13)	52
GPA M&P	-	-	-	-	-	-	13	13	(1)	-
GPA Logística	-	-	108	101	1	2	74	70	1	-
Outros	-	-	1	-	-	-	-	-	-	-
<u>Associadas:</u>										
FIC (iii)	27	15	33	30	9	12	-	-	28	30
<u>Outras Partes Relacionadas:</u>										
Greenyellow do Brasil Energia e Serviços Ltda.(Greenyellow)										
(iv)	-	-	-	-	-	-	144	117	(47)	(21)
Sendas Distribuidora (viii)	-	-	112	41	9	-	164	168	88	35
Grupo Casino (vii)	13	12	2	-	-	-	-	-	(4)	(5)
Outros	-	-	1	1	-	-	-	-	-	-
Total	43	29	410	369	35	30	408	380	(9)	25

Notas Explicativas

Companhia Brasileira de Distribuição

Notas explicativas às informações contábeis intermediárias
30 de junho de 2021
(Em milhões de reais, exceto quando indicado de outra forma)



Consolidado										
Saldos								Transações		
Clientes		Outros ativos		Fornecedores		Outros passivos		Receitas (despesas)		
2021	2020	2021	2020	2021	2020	2021	2020	2021	2020	
<u>Controlador:</u>										
	-	-	-	-	-	-	-	(22)	(43)	
	-	-	-	-	-	1	-	(2)	(3)	
<u>Coligadas:</u>										
	27	15	33	31	9	12	-	-	28	31
	-	-	30	37	-	-	46	54	(52)	(54)
	-	-	20	31	-	-	-	1	51	11
<u>Outras partes relacionadas:</u>										
	-	-	-	-	-	-	150	119	(70)	(36)
	-	-	112	42	9	-	164	169	88	-
	13	13	17	12	-	-	21	19	(16)	(15)
	-	-	1	1	-	-	-	-	-	-
Total	40	28	213	154	18	12	382	362	5	(109)

Notas Explicativas

Companhia Brasileira de Distribuição



Notas explicativas às informações contábeis intermediárias
30 de junho de 2021

(Em milhões de reais, exceto quando indicado de outra forma)

As operações com partes relacionadas decorrem, principalmente, de operações que a Companhia e suas subsidiárias mantêm entre si e com outras entidades relacionadas, e foram contabilizadas substancialmente segundo os preços, os termos e as condições acordadas entre as partes.

As principais operações da Companhia com partes relacionadas são:

- (i) *Casino: Cost Sharing Agreement*: celebrado entre a Companhia, Sendas, Helicco Participações Ltda., Foncière Euris e Casino em 10 de agosto de 2014, conforme aditado, para regular o reembolso pela Companhia de despesas incorridas pelas empresas do Grupo Casino decorrentes de atividades que envolvem a transferência de *know-how* à Companhia para apoiar o seu desenvolvimento.

Insurance: Contratos de prestação de serviços celebrados entre a Companhia e Casino para intermediação na negociação de renovações de determinadas apólices de seguro da Companhia.

Agency Agreement: celebrado entre a Companhia, Sendas e Groupe Casino Limited em 25 de julho de 2016, conforme aditado, para regular a prestação de serviços de *global sourcing* (prospecção de fornecedores globais e intermediação de compras) pelo Casino e reembolso pelo Groupe Casino Limited à Companhia para restaurar as margens de ganho reduzidas em virtude de promoções realizadas pela Companhia em suas lojas.

Cost Reimbursement Agreement: celebrado entre a Companhia e Casino em 25 de julho de 2016 para regular o reembolso pela Companhia de despesas de colaboradores franceses (expatriados) da Companhia relativas a contribuições sociais francesas e outros benefícios englobados no programa de expatriação pagos por Casino na França.

Agency Agreement: celebrado entre a Companhia, Sendas e Casino International S.A. em 20 de dezembro de 2004, conforme aditado, para representação da Companhia na negociação comercial de produtos a serem adquiridos pela Companhia junto aos fornecedores internacionais.

Purchase Agreement: celebrado entre a Companhia, Sendas e E.M.C. Distribution Limited em 6 de junho de 2019 para a importação de produtos não alimentícios e alimentícios (exceto perecíveis e vinhos) para revenda em suas lojas, mediante solicitação de ordens de compra, em caráter não-exclusivo.

- (ii) *Éxito e controladas: Agreement on Establishment of Business Relations*: celebrado entre a Companhia, Sendas, Éxito e suas controladas em 27 de julho de 2016 para regular a prospecção de fornecedores de seus países de origem para estabelecimento de novas relações comerciais.

Celebração de contratos de licença de uso de marca e de direitos autorais envolvidos na produção, publicidade, promoção, comercialização e distribuição de produtos do segmento têxtil e acessórios destinados ao público feminino (marcas Bronzini e Arkitect) pela Distribuidora de Textiles y Confecciones S.A. (Didetexto), controlada por Éxito, à Companhia.

Cost Reimbursement Agreement: celebrado entre a Companhia, Sendas e Éxito em 22 de outubro de 2019 para reembolso de uma parte à outra dos custos incorridos para transferência de colaboradores.

- (iii) *FIC*: celebração de contratos comerciais para regular as regras para a promoção e venda dos serviços financeiros ofertados pela FIC nas lojas da Companhia para implementação da parceria financeira entre a Companhia e o Itaú Unibanco Holding S.A. ("Itaú") no acordo de associação, dentre os quais: (i) serviços de correspondente bancário no Brasil; (ii) acordo de indenização em que FIC se comprometeu em manter a Companhia indene de perdas incorridas em decorrência dos serviços; e a FIC e a Companhia se comprometeram, entre si, em indenizar uma a outra por contingências de suas responsabilidades; e (iii) acordo para fornecimento pela Companhia à FIC, e vice-versa, de informações e acesso a sistemas para oferta dos serviços.

Notas Explicativas

Companhia Brasileira de Distribuição



Notas explicativas às informações contábeis intermediárias
30 de junho de 2021

(Em milhões de reais, exceto quando indicado de outra forma)

- (iv) *Greenyellow*: celebração de (a) contratos com a Companhia para regular os termos da instalação de equipamentos e a prestação de serviços pela Greenyellow de soluções de eficiência energética nos estabelecimentos da unidade de negócios multivarejo da Companhia para redução de energia. (b) contratos com a Companhia e Sendas para a compra de energia comercializada em mercado livre.
- (v) *Puntos Colombia*: Programa de Fidelidade a clientes do Éxito. Saldo relacionado a resgate de pontos e outros serviços.
- (vi) *Tuya*: Entidade financeira investida do Éxito. Saldo relacionado a participação em acordos de colaboração empresarial e reembolso de despesa, cupons de desconto e outros.
- (vii) *Grupo Casino*: Saldos a receber por despesas de expatriados com Casino International, Distribution Casino e Casino Services. Prestação de serviços na importação de mercadorias por outras companhias do grupo Casino.
- (viii) *Sendas Distribuidora*: Em 31 de dezembro de 2020, a Sendas deixou de ser subsidiária da Companhia. A Companhia é responsável pelos procedimentos legais da Sendas Distribuidora antes do aporte das operações do Assai. A Companhia assinou com a Sendas Distribuidora um acordo de separação, cujos principais termos estão relacionados com as etapas operacionais para a separação das atividades realizadas em conjunto. Além disso, este acordo de separação estabelece os direitos e responsabilidades de indenização, sobre os quais a Companhia é responsável pelas despesas relacionadas às perdas causadas pelas atividades de varejo anteriores ao aporte das operações do Assai, bem como possui o direito sobre eventuais ganhos relacionados.

12. Investimentos em controladas e associadas

12.1 Base de consolidação.

As informações referentes à base de consolidação não sofreram alterações significativas no semestre findo em 30 de junho de 2021.

A seguir são apresentados os detalhes das controladas da Companhia no encerramento de cada período:

Grupo	Sociedades	País	Participação nos investimentos - %				
			30.06.2021		31.12.2020		
			Companhia	Participação indireta	Companhia	Participação indireta	
	Controladas						
CBD	Novasoc Comercial Ltda. ("Novasoc")	Brasil	100,00	-	100,00	-	
	Sendas Distribuidora S.A. ("Sendas") Vide nota nº1.1	Brasil	-	-	100,00	-	
	CBD Holland B.V. ("CBD Holland")	Brasil	100,00	-	100,00	-	
	GPA 2 Empreend. e Participações Ltda. ("GPA 2")	Brasil	100,00	-	100,00	-	
	GPA Logística e Transporte Ltda. ("GPA Logística")	Brasil	100,00	-	100,00	-	
	SCB Distribuição e Comércio Varejista de Alimentos Ltda. ("Compre Bem")	Brasil	100,00	-	100,00	-	
	Stix Fidelidade e Inteligência S.A. ("Stix")	Brasil	66,67	-	66,67	-	
	James Intermediação S.A. ("James Delivery")	Brasil	100,00	-	100,00	-	
	Cheftime Comércio de Refeições S/A ("Cheftime")	Brasil	79,57	-	79,57	-	
	GPA Malls & Properties Gestão de Ativos e Serviços Imobiliários Ltda. ("GPA M&P")	Brasil	100,00	-	100,00	-	
	BCafeterias e Lanchonetes Ltda. ("BCafeterias")(*)	Brasil	-	-	1,10	98,90	
	Fronteira Serviços Imobiliários Ltda. ("Fronteira")	Brasil	0,10	99,90	0,10	99,90	

Notas Explicativas

Companhia Brasileira de Distribuição



Notas explicativas às informações contábeis intermediárias
30 de junho de 2021
(Em milhões de reais, exceto quando indicado de outra forma)

Grupo	Sociedades	País	Participação nos investimentos - %			
			30.06.2021		31.12.2020	
			Companhia	Participação indireta	Companhia	Participação indireta
	Place2B Serviços Imobiliários Ltda. ("Place2B")	Brasil	-	100,00	-	99,90
	Companhia Brasileira de Distribuição Luxembourg Holding S.à.r.l. ("CBDLuxco")	Luxemburgo	100,00	-	100,00	-
	Companhia Brasileira de Distribuição Netherlands Holding B.V. ("CBDDutchco")	Holanda	-	100,00	-	100,00
Éxito	Almacenes Éxito S.A. ("Éxito")	Colômbia	91,57	5,00	96,57	-
	Éxito Industrias S.A.S.	Colômbia	-	94,59	-	94,59
	Fideicomiso Lote Girardot	Colômbia	-	96,57	-	96,57
	Éxito Viajes y Turismo S.A.S.	Colômbia	-	49,25	-	49,25
	Almacenes Éxito Inversiones S.A.S. (Móvil Éxito)	Colômbia	-	96,57	-	96,57
	Transacciones Energéticas S.A.S (antes Gemex O & W S.A.S.)	Colômbia	-	96,57	-	96,57
	Marketplace Internacional Éxito y Servicios S.A.S. (MPI)	Colômbia	-	96,57	-	96,57
	Logística, Transporte y Servicios Asociados S.A.S. (LTSA)	Colômbia	-	96,57	-	96,57
	Depósitos y Soluciones Logísticas S.A.S.	Colômbia	-	96,57	-	96,57
	Patrimonio Autónomo Iwana	Colômbia	-	49,25	-	49,25
	Patrimonio Autónomo Viva Malls	Colômbia	-	49,25	-	49,25
	Patrimonio Autónomo Viva Sincelejo	Colômbia	-	25,12	-	25,12
	Patrimonio Autónomo Viva Villavicencio	Colômbia	-	25,12	-	25,12
	Patrimonio Autónomo San Pedro Etapa I	Colômbia	-	25,12	-	25,12
	Patrimonio Autónomo Centro Comercial	Colômbia	-	25,12	-	25,12
	Patrimonio Autónomo Viva Laureles	Colômbia	-	39,40	-	39,40
	Patrimonio Autónomo Viva Palmas	Colômbia	-	25,12	-	25,12
	Patrimonio Autónomo Centro Comercial Viva Barranquilla	Colômbia	-	44,33	-	44,33
	Spice investment Mercosur	Uruguai	-	96,57	-	96,57
	Larenco S.A.	Uruguai	-	96,57	-	96,57
	Geant Inversiones S.A.	Uruguai	-	96,57	-	96,57
	Lanin S.A.	Uruguai	-	96,57	-	96,57
	5 Hermanos Ltda.	Uruguai	-	96,57	-	96,57
	Sumelar S.A.	Uruguai	-	96,57	-	96,57
	Supermercados Disco del Uruguay S.A. (**)	Uruguai	-	60,35	-	60,35
	Maostar S.A.	Uruguai	-	30,18	-	30,18
	Ameluz S.A.	Uruguai	-	60,35	-	60,35
	Fandale S.A.	Uruguai	-	60,35	-	60,35
	Odaler S.A.	Uruguai	-	60,35	-	60,35
	La Cabaña S.R.L.	Uruguai	-	60,35	-	60,35
	Ludi S.A.	Uruguai	-	60,35	-	60,35
	Semin S.A.	Uruguai	-	60,35	-	60,35
	Randicor S.A.	Uruguai	-	60,35	-	60,35
	Setara S.A.	Uruguai	-	60,35	-	60,35
	Hiper Ahorro S.R.L.	Uruguai	-	60,35	-	60,35
	Ciudad del Ferrol S.C.	Uruguai	-	59,14	-	59,14
	Mablicor S.A.	Uruguai	-	30,78	-	30,78
	Tipset S.A.	Uruguai	-	96,57	-	96,57
	Tedocan S.A.	Uruguai	-	96,57	-	96,57
	Vía Artika S. A.	Uruguai	-	96,57	-	96,57
	Grupo Disco del Uruguay S.A.	Uruguai	-	60,35	-	60,35
	Devoto Hermanos S.A.	Uruguai	-	96,57	-	96,57
	Mercados Devoto S.A.	Uruguai	-	96,57	-	96,57
	Libertad S.A.	Argentina	-	96,57	-	96,57

Notas Explicativas



Companhia Brasileira de Distribuição

Notas explicativas às informações contábeis intermediárias
30 de junho de 2021
(Em milhões de reais, exceto quando indicado de outra forma)

Grupo	Sociedades	País	Participação nos investimentos - %			
			30.06.2021		31.12.2020	
			Companhia	Participação indireta	Companhia	Participação indireta
	Onper Investment 2015 S.L	Espanha	-	96,57	-	96,57
	Spice España de Valores Americanos S.L.	Espanha	-	96,57	-	96,57
	Marketplace Internacional Éxito S.L	Espanha	-	96,57	-	96,57
	Gelase S. A.	Bélgica	-	96,57	-	96,57

(*) Em Maio de 2021, a empresa BCafeteria foi liquidada.

(**) Supermercados Disco del Uruguay S.A. é controlado por meio de um Acordo de Acionistas assinado em abril de 2015, que concedeu ao Éxito 75% dos votos necessários para assumir o controle. Desde 1º de Julho 2021, este Acordo de Acionistas encontra-se expirado. Até o momento não houve alterações no controle e na gestão, sendo que as atividades seguem normalmente. A Companhia avalia os próximos passos junto aos acionistas e os efeitos relacionados, se algum.

A seguir são apresentados os detalhes das associadas da Companhia no encerramento de cada período:

Grupo	Sociedades	País	Participação nos investimentos - %				
			30.06.2021		31.12.2020		
			Companhia	Participação indireta	Companhia	Participação indireta	
Cnova N.V.	Cnova N.V. ("Cnova Holanda")	Holanda	-	33,98	-	33,98	
	Cdiscount Afrique SAS ("Cdiscount Afrique")	França	-	33,98	-	33,98	
	Cdiscount International BV The Netherlands ("Cdiscount Internacional")	Holanda	-	33,98	-	33,98	
	Cnova France SAS ("Cnova France")	França	-	33,98	-	33,98	
	Cdiscount S.A. ("Cdiscount")	França	-	33,87	-	33,87	
	Cdiscount Côte d'Ivoire SAS Ivory Coast ("Cdiscount Côte")	Costa do Marfim	-	33,98	-	33,98	
	Cdiscount Sénégal SAS ("Cdiscount Sénégal")	Senegal	-	33,98	-	33,98	
	Cdiscount Cameroun SAS ("Cdiscount Cameroun")	Camarões	-	33,98	-	33,98	
	CLatam AS Uruguay ("CLatam")	Uruguai	-	23,79	-	23,79	
	Cdiscount Panama S.A. ("Cdiscount Panama")	Panama	-	23,79	-	23,79	
	Cdiscount Uruguay S.A. ("Cdiscount Uruguay")	Uruguai	-	23,79	-	23,79	
	Ecdiscoc Comercializadora S.A.(Cdiscount Ecuador) ("Ecdiscoc Comercializadora")	Equador	-	23,78	-	23,78	
	Cnova Pay	França	-	33,98	-	33,98	
	BeezUP SAS ("BeezUp")	França	-	33,98	-	33,98	
	CARYA	França	-	33,87	-	33,87	
	HALTAE	França	-	33,87	-	33,87	
	C-Logistics	França	-	28,56	-	28,56	
	NEOSYS	França	-	17,33	-	17,33	
	Neotech Solutions	Marrocos	-	17,33	-	17,33	
	NEOSYS Tunisie	Tunísia	-	17,33	-	17,33	
	C Chez Vous	França	-	28,56	-	28,56	
	Phoenix	França	-	16,99	-	16,99	
	C-SHIELD	França	-	33,87	-	33,87	
	C-PAYMENT	França	-	33,87	-	33,87	
	MAAS	França	-	33,87	-	33,87	
	FIC	Financeira Itaú CBD S.A. Crédito, Financiamento e Investimento ("FIC")	Brasil	-	17,88	-	17,88
		FIC Promotora de Vendas Ltda. ("FIC Promotora")	Brasil	-	17,88	-	17,88
Bellamar Empreend. e Participações Ltda. ("Bellamar")		Brasil	50,00	-	50,00	-	
Éxito	Puntos Colombia S.A.S ("Puntos")	Colômbia	-	48,29	-	48,29	
	Compañía de Financiamento Tuya S.A. ("Tuya")	Colômbia	-	48,29	-	48,29	
	Cnova N.V ("Cnova Holanda")	Holanda	-	0,18	-	0,18	

Notas Explicativas

Companhia Brasileira de Distribuição



Notas explicativas às informações contábeis intermediárias
30 de junho de 2021
(Em milhões de reais, exceto quando indicado de outra forma)

12.2 Composição e movimentação dos investimentos.

	Controladora				
	Éxito	Bellamar	Compre Bem	Outros	Total (**)
Saldos em 31.12.2020	10.479	768	314	(592)	10.969
Equivalência patrimonial	117	29	(3)	(100)	43
Dividendos e juros s/ capital próprio	(246)	-	-	-	(246)
Aumento de capital	-	-	-	84	84
Aumento de capital com imobilizado	-	-	-	13	13
Transferência de participação (*)	(521)	-	-	521	-
Cisão Postos	-	-	-	5	5
Outras movimentações	(3)	-	-	-	(3)
Equivalência sobre outros resultados abrangentes	(1.075)	-	-	(17)	(1.092)
Saldos em 30.06.2021	8.751	797	311	(86)	9.773

(*) Transferência de participação de 5% do capital da subsidiária Éxito para a subsidiária GPA 2.

(**) Inclui os efeitos de passivo a descoberto sobre o investimento na Cnova N.V, no montante de R\$591, R\$4 no Cheftime, R\$2 no Stix e R\$2 no GPA Logística em 30 de junho de 2021 (R\$591 sobre o investimento na Cnova N.V, R\$20 no James e R\$9 na Stix em 31 de dezembro de 2020).

	Controladora				
	Sendas	Bellamar	Compre Bem	Outros	Total
Saldos em 31.12.2019	7.095	299	277	(306)	7.365
Equivalência patrimonial	276	51	(15)	(100)	212
Dividendos e juros s/ capital próprio	-	(11)	-	-	(11)
Remuneração com base em ações	3	-	-	-	3
Aumento de capital	-	-	54	-	54
Aumento de capital com imobilizado	57	-	-	7	64
Outras movimentações	(8)	-	-	-	(8)
Equivalência sobre outros resultados abrangentes	1.665	-	-	(137)	1.528
Saldos em 30.06.2020-Reapresentado	9.088	339	316	(536)	9.207

	Consolidado	
	30.06.2021	30.06.2020
		Reapresentado
No início do período	659	223
Equivalência patrimonial - continuada	(13)	(36)
Equivalência sobre outros resultados abrangentes	(15)	(78)
Aumento de capital	22	19
Dividendos e juros sobre capital próprio - continuada	-	(15)
No fim do período	653	113

Notas Explicativas

Companhia Brasileira de Distribuição



Notas explicativas às informações contábeis intermediárias
30 de junho de 2021
(Em milhões de reais, exceto quando indicado de outra forma)

13. Propriedades para investimento

As informações referentes às propriedades para Investimento não sofreram alterações significativas e foram divulgadas nas demonstrações financeiras anuais de 2020, na nota explicativa nº14.

	Consolidado						Saldo em: 30.06.2021
	Saldo em: 31.12.2020	Adições	Depreciação	Baixas	Ajuste de conversão para moeda de apresentação	Transfe- rências (*)	
Terrenos	762	-	-	-	(86)	19	695
Edifícios	2.859	90	(32)	(1)	(306)	(72)	2.538
Imobilizado em andamento	18	1	-	-	(2)	-	17
Total	3.639	91	(32)	(1)	(394)	(53)	3.250

(*) Transferências para imobilizado

	Consolidado						Saldo em: 30.06.2020
	Saldo em: 31.12.2019	Adições	Depreciação	Ajuste de conversão para moeda de apresentação	Transfe- rências	Reapresentado	
Terrenos	656	-	-	129	-	785	
Edifícios	2.385	2	(30)	476	(18)	2.815	
Imobilizado em andamento	10	5	-	2	(2)	15	
Total	3.051	7	(30)	607	(20)	3.615	

	Consolidado					
	Saldo em 30.06.2021			Saldo em 31.12.2020		
	Custo	Depreciação acumulada	Líquido	Custo	Depreciação acumulada	Líquido
Terrenos	695	-	695	762	-	762
Edifícios	2.641	(103)	2.538	2.921	(62)	2.859
Imobilizado em andamento	17	-	17	18	-	18
Total	3.353	(103)	3.250	3.701	(62)	3.639

Notas Explicativas

Companhia Brasileira de Distribuição



Notas explicativas às informações contábeis intermediárias
30 de junho de 2021
(Em milhões de reais, exceto quando indicado de outra forma)

14. Imobilizado

As informações detalhadas de imobilizado foram apresentadas nas demonstrações financeiras anuais de 2020, na nota explicativa nº 15.

	Saldo em: 31.12.2020	Adições	Remen- suração	Deprecia- ção	Controladora			Saldo em: 30.06.2021
					Baixas	Transfe- rências(*)	Cisão	
Terrenos	586	-	-	-	(1)	(40)	-	545
Edifícios	743	2	-	(16)	15	(37)	-	707
Benfeitorias em imóveis de terceiros	1.867	31	-	(109)	(64)	33	-	1.758
Máquinas e equipamentos	925	44	-	(83)	38	41	-	965
Instalações	203	(2)	-	(17)	(8)	5	-	181
Móveis e utensílios	359	17	-	(31)	-	7	-	352
Imobilizado em andamento	108	204	-	-	-	(204)	(11)	97
Outros	28	4	-	(5)	-	5	-	32
Total	4.819	300	-	(261)	(20)	(190)	(11)	4.637
<u>Arrendamento – direito de</u>								
<u>USO:</u>								
Edifícios (**)	4.282	18	194	(244)	(79)	-	-	4.171
	4.282	18	194	(244)	(79)	-	-	4.171
Total	9.101	318	194	(505)	(99)	(190)	(11)	8.808

(*) Desse montante, os principais efeitos são R\$125 para transferências para mantido para venda, R\$55 para intangíveis e R\$13 de aumento de capital com imobilizado (vide nota explicativa nº12).

(**) Vide nota explicativa nº 20.10.

Notas Explicativas

Companhia Brasileira de Distribuição



Notas explicativas às informações contábeis intermediárias

30 de junho de 2021

(Em milhões de reais, exceto quando indicado de outra forma)

	Controladora						Saldo em: 30.06.2020
	Saldo em: 31.12.2019	Adições	Remen- suração	Depreciação	Baixas	Transfe- rências(*)	
Terrenos	904	-	-	-	4	(188)	720
Edifícios	1.026	1	-	(17)	(10)	(131)	869
Benfeitorias em imóveis de terceiros	2.091	46	-	(113)	(7)	(41)	1.976
Máquinas e equipamentos	975	38	-	(85)	(20)	51	959
Instalações	249	1	-	(18)	(1)	(8)	223
Móveis e utensílios	377	19	-	(31)	-	5	370
Imobilizado em andamento	119	196	-	-	-	(232)	83
Outros	33	8	-	(6)	-	(4)	31
Total	5.774	309	-	(270)	(34)	(548)	5.231
Arrendamento – direito de uso:							
Edifícios	3.578	100	219	(208)	(66)	(5)	3.618
	3.578	100	219	(208)	(66)	(5)	3.618
Total	9.352	409	219	(478)	(100)	(553)	8.849

(*) Desse montante, R\$404 são transferências para mantido para venda, R\$85 para intangíveis e R\$64 de aumento de capital com imobilizado.

	Controladora					
	Saldo em 30.06.2021			Saldo em 31.12.2020		
	Custo	Depreciação acumulada	Líquido	Custo	Depreciação acumulada	Líquido
Terrenos	545	-	545	586	-	586
Edifícios	1.256	(549)	707	1.294	(551)	743
Benfeitorias em imóveis de terceiros	3.699	(1.941)	1.758	3.774	(1.907)	1.867
Máquinas e equipamentos	2.674	(1.709)	965	2.555	(1.630)	925
Instalações	530	(349)	181	544	(341)	203
Móveis e utensílios	1.055	(703)	352	1.031	(672)	359
Imobilizado em andamento	97	-	97	108	-	108
Outros	157	(125)	32	149	(121)	28
	10.013	(5.376)	4.637	10.041	(5.222)	4.819
Arrendamento – direito de uso:						
Edifícios	7.521	(3.350)	4.171	7.419	(3.137)	4.282
Equipamentos	37	(37)	-	37	(37)	-
	7.558	(3.387)	4.171	7.456	(3.174)	4.282
Total	17.571	(8.763)	8.808	17.497	(8.396)	9.101

Notas Explicativas

Companhia Brasileira de Distribuição

Notas explicativas às informações contábeis intermediárias

30 de junho de 2021

(Em milhões de reais, exceto quando indicado de outra forma)



	Consolidado								
	Saldo em: 31.12.2020	Adições	Remen- suração	Depreciação	Baixas	Incorporação	Trans- ferências (*)	Ajuste de conversão para moeda de apresentação	Saldo em: 30.06.2021
Terrenos	3.540	3	-	-	(1)	1	(58)	(306)	3.179
Edifícios	4.414	36	-	(77)	13	-	(4)	(394)	3.988
Benfeitorias em imóveis de terceiros	2.412	32	-	(139)	(70)	4	86	(42)	2.283
Máquinas e equipamentos	1.769	209	-	(173)	31	1	41	(100)	1.778
Instalações	283	-	-	(23)	(8)	-	9	(4)	257
Móveis e utensílios	706	18	-	(75)	(4)	-	14	(33)	626
Imobilizações em andamento	213	308	-	-	-	(9)	(279)	(13)	220
Outros	34	5	-	(7)	-	-	5	(1)	36
Total	13.371	611	-	(494)	(39)	(3)	(186)	(893)	12.367
<u>Arrendamento – direito de uso:</u>									
Edifícios	6.465	53	298	(422)	(100)	-	-	(251)	6.043
Equipamentos	49	-	-	(7)	(1)	-	-	(5)	36
Terrenos	3	1	-	-	-	-	-	-	4
	6.517	54	298	(429)	(101)	-	-	(256)	6.083
Total	19.888	665	298	(923)	(140)	(3)	(186)	(1.149)	18.450

(*) Desse montante, os principais efeitos são R\$125 para mantido para venda, R\$67 para intangíveis e (R\$53) para propriedades para investimento.

Notas Explicativas

Companhia Brasileira de Distribuição



Notas explicativas às informações contábeis intermediárias
30 de junho de 2021
(Em milhões de reais, exceto quando indicado de outra forma)

	Consolidado							Saldo em: 30.06.2020
	Saldo em: 31.12.2019	Adições	Remensuração	Depreciação	Baixas	Transferências (*)	Ajuste de conversão para moeda de apresentação	
								Reapresentado
Terrenos	3.692	38	-	-	(195)	(186)	468	3.817
Edifícios	4.869	37	-	(75)	(386)	(53)	592	4.984
Benfeitorias em imóveis de terceiros	4.441	376	-	(209)	239	(60)	70	4.857
Máquinas e equipamentos	2.281	124	-	(214)	(22)	56	129	2.354
Instalações	580	17	-	(34)	(25)	(5)	13	546
Móveis e utensílios	1.007	49	-	(94)	(2)	28	57	1.045
Imobilizações em andamento	275	329	-	-	(5)	(344)	23	278
Outros	74	11	-	(14)	-	3	1	75
Total	17.219	981	-	(640)	(396)	(561)	1.353	17.956
<u>Arrendamento – direito de uso:</u>								
Edifícios	7.023	587	799	(443)	(213)	-	363	8.116
Equipamentos	45	11	(7)	(7)	-	-	7	49
Terrenos	3	-	-	-	-	-	1	4
Total	7.071	598	792	(450)	(213)	-	371	8.169
Total	24.290	1.579	792	(1.090)	(609)	(561)	1.724	26.125

(*) Desse montante, R\$487 são transferências para mantido para venda e R\$88 para intangíveis.

Notas Explicativas

Companhia Brasileira de Distribuição

Notas explicativas às informações contábeis intermediárias
30 de junho de 2021
(Em milhões de reais, exceto quando indicado de outra forma)



	Consolidado					
	Saldo em 30.06.2021			Saldo em 31.12.2020		
	Custo	Depreciação acumulada	Líquido	Custo	Depreciação acumulada	Líquido
Terrenos	3.179	-	3.179	3.540	-	3.540
Edifícios	4.832	(844)	3.988	5.219	(805)	4.414
Benfeitorias em imóveis de terceiros	4.667	(2.384)	2.283	4.778	(2.366)	2.412
Máquinas e equipamentos	4.482	(2.704)	1.778	4.438	(2.669)	1.769
Instalações	705	(448)	257	725	(442)	283
Móveis e utensílios	1.892	(1.266)	626	1.966	(1.260)	706
Imobilizado em andamento	220	-	220	213	-	213
Outros	188	(152)	36	181	(147)	34
	20.165	(7.798)	12.367	21.060	(7.689)	13.371
<u>Arrendamento – direito de uso:</u>						
Edifícios	9.969	(3.926)	6.043	10.069	(3.604)	6.465
Equipamentos	94	(58)	36	105	(56)	49
Terrenos	7	(3)	4	7	(4)	3
	10.070	(3.987)	6.083	10.181	(3.664)	6.517
Total	30.235	(11.785)	18.450	31.241	(11.353)	19.888

14.1 Adições ao ativo imobilizado para fins de fluxo de caixa

	Controladora		Consolidado	
	30.06.2021	30.06.2020	30.06.2021	30.06.2020
Adições	318	409	665	1.579
Arrendamento	(17)	(100)	(54)	(598)
Juros capitalizados	(3)	(1)	(3)	(5)
Financiamento de imobilizado - Adições	(239)	(304)	(510)	(845)
Financiamento de imobilizado - Pagamentos	238	394	385	989
Total	297	398	483	1.120

14.2 Outras informações

Em 30 de junho de 2021, a Companhia e suas subsidiárias contabilizaram no custo das mercadorias vendidas e dos serviços prestados, o valor de R\$63 na controladora (R\$62 em 30 de junho de 2020) e de R\$122 no consolidado (R\$116 em 30 de junho de 2020), referente à depreciação de caminhões, maquinários, edificações e instalações referentes às centrais de distribuição.

Notas Explicativas

Companhia Brasileira de Distribuição

Notas explicativas às informações contábeis intermediárias
30 de junho de 2021
(Em milhões de reais, exceto quando indicado de outra forma)



15. Intangível

As informações detalhadas de intangível foram apresentadas nas demonstrações financeiras anuais de 2020, na nota explicativa nº16.

	Controladora				Saldo 30.06.2021
	Saldo 31.12.2020	Adições	Amortização	Transferências	
Ágio	502	-	-	-	502
Fundo de comércio	47	-	2	-	49
Softwares e implantação	888	66	(86)	55	923
	1.437	66	(84)	55	1.474
Arrendamento – direito de uso:					
Fundo de comércio (*)	567	-	(25)	-	542
Softwares	36	-	(6)	-	30
	603	-	(31)	-	572
Total	2.040	66	(115)	55	2.046

	Consolidado					Saldo 30.06.2021
	Saldo 31.12.2020	Adições	Amorti- zação	Ajuste de conversão para moeda de apresentação	Transfe- rências	
Ágio	750	-	-	(26)	-	724
Marcas	3.734	-	-	(442)	-	3.292
Fundo de comércio	47	-	2	-	-	49
Softwares	1.030	111	(102)	(16)	67	1.090
	5.561	111	(100)	(484)	67	5.155
Arrendamento – direito de uso:						
Fundo de comércio (*)	567	-	(25)	-	-	542
Softwares	36	-	(6)	-	-	30
	603	-	(31)	-	-	572
Total	6.164	111	(131)	(484)	67	5.727

(*) Vinculado aos contratos de arrendamentos e de operação de determinadas lojas. A Companhia tem o direito contratual de exploração dessas lojas pelo prazo de 30 anos.

Notas Explicativas

Companhia Brasileira de Distribuição

Notas explicativas às informações contábeis intermediárias
30 de junho de 2021
(Em milhões de reais, exceto quando indicado de outra forma)



15.1 Teste de recuperação de intangíveis de vida útil indefinida, incluindo ágio

O ágio e os ativos intangíveis foram submetidos a testes de recuperação em 31 de dezembro de 2020, segundo o método descrito na nota explicativa nº15 Imobilizado às demonstrações financeiras de 31 de dezembro de 2020.

A Companhia avaliou o plano utilizado para avaliação do *impairment* em 31 de dezembro de 2020 e não ocorreram desvios significativos que pudessem denotar indicativos de perda ou necessidade de uma nova avaliação em 30 de junho de 2021. Veja considerações em relação aos efeitos da pandemia do COVID-19 na nota nº 1.2.

15.2 Adições ao ativo intangível para fins de fluxo de caixa

	Controladora		Consolidado	
	30.06.2021	30.06.2020	30.06.2021	30.06.2020
Adições	66	44	111	86
Financiamento de intangíveis – Pagamentos	-	-	-	2
Total	66	44	111	88

Notas Explicativas

Companhia Brasileira de Distribuição

Notas explicativas às informações contábeis intermediárias
30 de junho de 2021
(Em milhões de reais, exceto quando indicado de outra forma)



16. Empréstimos e financiamentos

As informações detalhadas de empréstimos e financiamentos foram apresentadas nas demonstrações financeiras anuais de 2020, na nota explicativa nº18.

16.1 Composição da dívida

	Taxa média ponderada	Controladora		Consolidado	
		30.06.2021	31.12.2020	30.06.2021	31.12.2020
<u>Debêntures e nota promissória</u>					
Debêntures (nota nº16.4)	CDI + 1,86%a.a.	4.964	4.598	4.964	4.598
		4.964	4.598	4.964	4.598
<u>Empréstimos e financiamentos</u>					
<u>Em moeda local</u>					
Capital de giro	CDI + 2,07%a.a	2.698	2.689	2.698	2.689
Capital de giro	TR + 9,80% a.a.	12	13	12	13
Contratos de swap (nota explicativa nº 17.4)	CDI – 0,04% a.a.	(2)	(2)	(2)	(2)
Custo de captação		(11)	(13)	(11)	(13)
		2.697	2.687	2.697	2.687
<u>Em moeda estrangeira</u>					
(nota nº16.5)					
Capital de giro	USD + 2,27% a.a.	261	271	261	271
Capital de giro - pesos colombianos	IBR 1M+1,45%	-	-	268	-
Capital de giro - pesos colombianos	IBR 3M+1,7%	-	-	1.334	1.534
Capital de giro - pesos argentinos	Pré: 30,57%	-	-	21	26
Carta de Crédito - pesos uruguaios		-	-	11	12
Contratos de swap (nota explicativa nº17.4)	CDI + 2,00% a.a.	22	12	22	12
Contratos de swap (nota explicativa nº17.4)	IBR 3M+1,7%	-	-	-	1
Custo de captação		-	-	-	(1)
		283	283	1.917	1.855
Total		7.944	7.568	9.578	9.140
Ativo não circulante		12	11	12	11
Passivo circulante		2.044	1.257	2.613	2.309
Passivo não circulante		5.912	6.322	6.977	6.842

Notas Explicativas

Companhia Brasileira de Distribuição

Notas explicativas às informações contábeis intermediárias
30 de junho de 2021
(Em milhões de reais, exceto quando indicado de outra forma)



16.2 Movimentação dos empréstimos

	<u>Controladora</u>	<u>Consolidado</u>
Em 31 de dezembro de 2020	7.568	9.140
Captações	1.895	3.176
Provisão de juros	125	167
Contratos de derivativos	12	12
Marcação a mercado	-	13
Varição cambial e monetária	(9)	(9)
Custo de captação	6	6
Amortizações de juros	(114)	(158)
Amortizações de principal	(1.537)	(2.528)
Amortizações de derivativos	(2)	(16)
Ajuste na conversão para moeda de apresentação	-	(225)
Em 30 de junho de 2021	7.944	9.578

	<u>Controladora</u>	<u>Consolidado</u>
Em 31 de dezembro de 2019	5.325	14.108
Captações	2.731	5.390
Provisão de juros	149	412
Contratos de derivativos	(305)	(377)
Marcação a mercado	(5)	(4)
Varição cambial e monetária	306	376
Custo de captação	5	26
Amortizações de juros	(85)	(362)
Amortizações de principal	(1.081)	(2.620)
Amortizações de derivativos	1	8
Ajuste na conversão para moeda de apresentação	-	235
Em 30 de junho de 2020	7.041	17.192

16.3 Cronograma de vencimentos dos empréstimos e financiamentos incluindo derivativos reconhecidos no ativo e passivo não circulante

<u>Ano</u>	<u>Controladora</u>	<u>Consolidado</u>
De 1 a 2 anos	2.438	2.630
De 2 a 3 anos	1.471	1.906
De 3 a 4 anos	659	879
De 4 a 5 anos	659	765
Após 5 anos	685	797
Subtotal	5.912	6.977
Custo de captação	(12)	(12)
Total	5.900	6.965

Notas Explicativas

Companhia Brasileira de Distribuição

Notas explicativas às informações contábeis intermediárias
30 de junho de 2021
(Em milhões de reais, exceto quando indicado de outra forma)



16.4 Debêntures e nota promissória.

	Tipo	Valor de emissão	Debêntures em circulação (unidades)	Data		Encargos financeiros anuais	Preço unitário (em reais)	Controladora		Consolidado	
				Emissão	Vencimento			30.06.2021	31.12.2020	30.06.2021	31.12.2020
15º emissão de Debêntures - CBD	Sem preferência	800	800.000	17/01/18	15/01/21	-	-	-	451	-	451
16ª Emissão de Debêntures - CBD - 1ª Série	Sem preferência	700	700.000	11/09/18	10/09/21	CDI + 2,50%a.a.	23	15	711	15	711
16ª Emissão de Debêntures - CBD - 2ª Série	Sem preferência	500	500.000	11/09/18	12/09/22	CDI + 2,53%a.a.	1.032	516	521	516	521
17ª Emissão de Debêntures - CBD	Sem preferência	2.000	2.000.000	06/01/20	06/01/23	CDI + 1,45%a.a.	1.019	2.039	2.033	2.039	2.033
4ª Emissão de Notas Promissórias - CBD	Sem preferência	800	800	10/01/19	09/01/22	CDI + 2,52%a.a.	1.116.309	893	891	893	891
18ª Emissão de Debêntures - CBD - 1ª Série	Sem preferência	980	980.000	14/05/21	10/05/26	CDI + 1,70%a.a.	1.007	987	-	987	-
18ª Emissão de Debêntures - CBD - 2ª Série	Sem preferência	520	520.000	14/05/21	10/05/28	CDI + 1,95%a.a.	1.007	524	-	524	-
Custo de captação								(10)	(9)	(10)	(9)
								4.964	4.598	4.964	4.598
Passivo circulante								1.967	1.220	1.967	1.220
Passivo não circulante								2.997	3.378	2.997	3.378

Notas Explicativas

Companhia Brasileira de Distribuição



Notas explicativas às informações contábeis intermediárias
30 de junho de 2021
(Em milhões de reais, exceto quando indicado de outra forma)

16.5 Empréstimos em moeda estrangeira

Em 30 de junho de 2021, o GPA possuía empréstimos em moeda estrangeira (dólar, pesos colombianos e pesos argentinos) para fortalecer o capital de giro, manter sua estratégia de caixa, alongar o seu perfil de dívida e investimento.

16.6 Garantias

A Companhia assinou notas promissórias para alguns contratos de empréstimos.

16.7 Contratos de *swap*

A Companhia faz uso de operações de *swap* de 100% das captações em dólares norte-americanos e taxas de juros fixas, trocando essas obrigações pelo Real atrelado às taxas de juros do CDI (flutuante). Esses contratos têm o mesmo prazo da dívida e protegem os juros e o principal e são assinados com o mesmo grupo econômico. A taxa média ponderada anual do CDI em junho de 2021 foi de 2,27% (4,60% em 30 de junho de 2020).

16.8 Índices financeiros

Em conexão com as emissões de debêntures e notas promissórias efetuadas e parte das operações de empréstimos em moeda estrangeira, a Companhia tem a obrigação de manter certos índices financeiros. Esses índices são mensurados trimestralmente com base nas informações contábeis intermediárias consolidadas da Companhia preparadas de acordo com as práticas contábeis adotadas no Brasil, sendo: (i) a dívida líquida (dívida com instituições financeiras menos disponibilidades e contas a receber) não excedente ao patrimônio líquido; e (ii) índice de dívida líquida consolidada/EBITDA menor ou igual a 3,25. Em 30 de junho de 2021, o GPA estava adimplente em relação a esses índices.

Notas Explicativas

Companhia Brasileira de Distribuição



Notas explicativas às informações contábeis intermediárias
30 de junho de 2021
(Em milhões de reais, exceto quando indicado de outra forma)

17. Instrumentos financeiros

As informações detalhadas de instrumentos financeiros foram apresentadas nas demonstrações financeiras anuais de 2020, na nota explicativa nº19.

Os principais instrumentos financeiros e seus valores registrados nas demonstrações financeiras, por categoria, são os seguintes:

	Controladora		Consolidado	
	Valor contábil		Valor contábil	
	30.06.2021	31.12.2020	30.06.2021	31.12.2020
Ativos financeiros:				
<u>Custo amortizado</u>				
Caixa e equivalentes de caixa	3.042	4.905	4.925	8.711
Partes relacionadas – ativo	410	369	213	154
Contas a receber e outras contas a receber	928	910	1.505	1.614
Outros ativos	-	-	42	48
<u>Valor justo por meio do resultado</u>				
Instrumentos Financeiros – Hedge de valor justo	12	11	12	11
Instrumentos Financeiros sobre arrendamento– Hedge de valor justo	-	-	2	1
Instrumentos Financeiros sobre fornecedores– Hedge de valor justo	-	-	12	-
Outros ativos	-	-	2	2
<u>Valor justo por meio de outros resultados abrangentes</u>				
Contas a receber com administradoras de cartão de crédito e tickets de vendas	93	113	104	113
Outros ativos	-	-	26	28
Passivos financeiros:				
<u>Outros passivos financeiros - custo amortizado</u>				
Partes relacionadas – passivo	(408)	(212)	(382)	(194)
Fornecedores	(3.496)	(4.876)	(7.711)	(11.424)
Financiamento por compra de ativo	(62)	(55)	(213)	(100)
Debêntures e notas promissória	(4.964)	(4.598)	(4.964)	(4.598)
Empréstimos e financiamentos	(2.687)	(2.676)	(4.321)	(4.247)
Arrendamento Financeiro	(5.843)	(5.958)	(7.941)	(8.372)
<u>Valor justo por meio do resultado</u>				
Empréstimos e financiamentos (Objeto de Hedge accounting)	(273)	(284)	(273)	(284)
Instrumentos Financeiros - Hedge de valor justo - Ponta Passiva	(32)	(21)	(32)	(22)
Instrumentos Financeiros sobre arrendamento- Hedge de valor justo- Ponta Passiva	-	-	-	(2)
Instrumentos Financeiros s/ fornecedores - Hedge de valor justo - Ponta Passiva	-	-	-	(25)
Opção de venda Grupo Disco (*)	-	-	(595)	(636)

(*) Vide nota explicativa nº 17.3.

O valor justo de outros instrumentos financeiros descritos na tabela anterior se aproxima do valor contábil com base nas condições de pagamento existentes. Os instrumentos financeiros mensurados ao custo amortizado cujos valores justos diferem dos saldos contábeis, encontram-se divulgado na nota explicativa nº17.3.

Notas Explicativas

Companhia Brasileira de Distribuição



Notas explicativas às informações contábeis intermediárias
30 de junho de 2021
(Em milhões de reais, exceto quando indicado de outra forma)

17.1 Considerações sobre os fatores de risco que podem afetar os negócios da Companhia e de suas subsidiárias

(i) Risco de gestão de capital

O objetivo principal da administração de capital da Companhia é assegurar que se mantenha uma classificação de crédito e uma razão de capital bem estabelecida, a fim de apoiar os negócios e maximizar o valor ao acionista. A Companhia administra a estrutura do capital e a ajusta considerando as mudanças nas condições econômicas.

Não houve alterações quanto aos objetivos, políticas ou processos durante o semestre findo em 30 junho de 2021. A estrutura de capital está assim demonstrada:

	Controladora		Consolidado	
	30.06.2021	31.12.2020	30.06.2021	31.12.2020
Caixa e equivalentes de caixa	3.042	4.905	4.925	8.711
Instrumentos Financeiros – Hedge de valor justo	(20)	(10)	(6)	(37)
Empréstimos e financiamentos	(7.924)	(7.558)	(9.558)	(9.129)
Outros passivos de partes relacionadas (*)	(153)	(120)	(153)	(120)
Dívida líquida	(5.055)	(2.783)	(4.792)	(575)
Patrimônio líquido	(12.678)	(13.695)	(15.401)	(16.807)
Relação dívida líquida sobre patrimônio líquido	40%	20%	31%	3%

(*) Representa o saldo a pagar a Greenyellow, referente à compra de equipamentos.

(ii) Risco de gestão de liquidez

A Companhia gerencia o risco de liquidez através do acompanhamento diário do fluxo de caixa, controle dos vencimentos dos ativos e dos passivos financeiros.

O quadro a seguir resume o perfil do vencimento do passivo financeiro da Companhia em 30 de junho de 2021.

a) Controladora

	Menos de 1 ano	De 1 a 5 anos	Mais de 5 anos	Total
Empréstimos e financiamentos	2.457	6.428	789	9.674
Passivo de arrendamento	1.067	3.861	6.831	11.759
Fornecedores	3.496	-	-	3.496
Total	7.020	10.289	7.620	24.929

b) Consolidado

	Menos de 1 ano	De 1 a 5 anos	Mais de 5 anos	Total
Empréstimos e financiamentos	3.008	7.383	900	11.291
Passivo de arrendamento	1.379	5.086	7.805	14.270
Fornecedores	7.711	-	-	7.711
Total	12.098	12.469	8.705	33.272

Notas Explicativas

Companhia Brasileira de Distribuição



Notas explicativas às informações contábeis intermediárias
30 de junho de 2021
(Em milhões de reais, exceto quando indicado de outra forma)

(iii) Instrumentos financeiros derivativos

	Consolidado			
	Valor de referência		Valor justo	
	30.06.2021	31.12.2020	30.06.2021	31.12.2020
<i>Swap com contabilização de hedge</i>	301	301	273	284
Posição ativa (comprada)				
Taxa prefixada	21	21	12	13
US\$ + fixa	280	280	261	271
	301	301	273	284
Posição passiva (vendida)				
CDI + 1,92% a.a.	(301)	(301)	(293)	(294)
Posição de <i>hedge</i> - ativo	-	-	12	11
Posição de <i>hedge</i> - passivo	-	-	(32)	(21)
Posição de <i>hedge</i> líquida	-	-	(20)	(10)

Ganhos e perdas realizados e não realizados sobre esses contratos durante o semestre findo em 30 de junho de 2021 são registrados no resultado financeiro líquido, e o saldo a pagar pelo seu valor justo é de R\$20 (a pagar de R\$ 10 em 31 de dezembro de 2020), o ativo está registrado na rubrica de "Instrumentos financeiros" e o passivo em "Empréstimos e financiamentos".

Os efeitos de *hedge* ao valor justo por meio resultado do período findo em 30 de junho de 2021 resultaram em um ganho de R\$53 (ganho de R\$309 em 30 de junho de 2020).

Notas Explicativas

Companhia Brasileira de Distribuição



Notas explicativas às informações contábeis intermediárias
30 de junho de 2021
(Em milhões de reais, exceto quando indicado de outra forma)

17.2 Análise de sensibilidade dos instrumentos financeiros

Foi considerado como cenário mais provável de se realizar, na avaliação da Administração, nas datas de vencimento de cada uma das operações, as curvas de mercado (moedas e juros) da B3.

Dessa maneira, no cenário provável (I) não há impacto sobre o valor justo dos instrumentos financeiros. Para os cenários (II) e (III), para efeito exclusivo de análise de sensibilidade, a Administração considera um acréscimo de 10% e um decréscimo de 10%, respectivamente, nas variáveis de risco, até um ano dos instrumentos financeiros.

Para o cenário provável, a taxa de câmbio ponderada definida foi de R\$5,28 no vencimento, e a taxa de juros ponderada foi de 6,59% ao ano.

No caso dos instrumentos financeiros derivativos (destinados à proteção da dívida financeira), as variações dos cenários são acompanhadas dos respectivos objetos de proteção, indicando que os efeitos não são significativos.

A Companhia divulgou a exposição líquida dos instrumentos financeiros derivativos, os instrumentos financeiros correspondentes e certos instrumentos financeiros na tabela de análise de sensibilidade abaixo, para cada um dos cenários mencionados.

Transações	Risco (variação do CDI)	Saldo em 30.06.2021	Projeção de mercado		
			Cenário I	Cenário II	Cenário III
Contrato de <i>swap</i> de taxa pré-fixada (ponta passiva)	CDI - 0,04% a.a.	(10)	(1)	(1)	(1)
Contrato de <i>swap</i> cambial (ponta passiva)	CDI + 2,00% a.a.	(283)	(20)	(23)	(18)
Debêntures e notas promissórias	CDI + 1,86% a.a.	(4.974)	(342)	(376)	(308)
Empréstimos bancários - CBD	CDI + 2,07% a.a.	(2.698)	(190)	(209)	(171)
Exposição total a empréstimos e financiamentos		(7.965)	(553)	(609)	(498)
Equivalentes de caixa (*)	98,97% do CDI	2.960	162	178	146
Exposição líquida:		(5.005)	(391)	(431)	(352)

(*) média ponderada

O teste de sensibilidade do Grupo Éxito considera o ambiente econômico em que a empresa opera. No cenário I são utilizadas as últimas taxas conhecidas, no cenário II é considerado um acréscimo de 10% e no cenário III um decréscimo de 10%.

Cenário I: Índice Bancário de Referência na Colômbia (IBR) disponível na data de fechamento de 1,883%.

Cenário II: acréscimo de 1,883% no IBR e para Libor a 90 dias um acréscimo de 0,01005%

Cenário III: decréscimo 1,883% de no IBR e para Libor a 90 dias um decréscimo de 0,01005%

Transações	Saldo em 30.06.2021	Projeção de mercado		
		Cenário I	Cenário II	Cenário III
Empréstimos bancários e swap	(1.620)	-	(30)	31

Notas Explicativas

Companhia Brasileira de Distribuição



Notas explicativas às informações contábeis intermediárias
30 de junho de 2021
(Em milhões de reais, exceto quando indicado de outra forma)

17.3 Mensuração de valor justo

A Companhia divulga o valor justo dos instrumentos financeiros mensurados ao valor justo e dos instrumentos financeiros mensurados ao custo amortizado cujos respectivos valores justos diferem dos saldos contábeis, conforme o CPC 46 (IFRS13), os quais se referem a conceitos de avaliação e requerimentos de divulgações.

Os valores justos de caixa e equivalentes de caixa, de contas a receber de clientes, de contas a pagar a fornecedores são equivalentes aos seus valores contabilizados.

A tabela a seguir apresenta a hierarquia dos valores justos dos ativos e passivos financeiros registrados a valor justo e dos instrumentos financeiros mensurados ao custo amortizado, cujo valor justo está sendo divulgado nas demonstrações financeiras:

	Consolidado		
	Valor contábil	Valor justo	Nível
	30.06.2021	30.06.2021	
Ativos e passivos financeiros			
Contas a receber com administradores de cartões de crédito e tickets de venda	104	104	2
Swaps de taxa de juros entre moedas	(22)	(22)	2
Swaps de taxa de juros	14	14	2
Forward entre Moedas	2	2	2
Empréstimos e financiamentos (valor justo)	(273)	(273)	2
Empréstimos e financiamentos (custo amortizado)	(9.285)	(9.247)	2
Opção de venda Grupo Disco (*)	(595)	(595)	3
Total	(10.055)	(10.017)	

(*) os acionistas minoritários da entidade Grupo Disco del Uruguay S.A., subsidiária do Grupo Éxito, têm uma opção de venda exercível baseada em uma fórmula que utiliza informações como lucro líquido, EBITDA – lucro antes dos juros, impostos, depreciação e amortização e dívida líquida, além dos valores fixos determinados em contrato e a variação cambial aplicável para conversão à moeda funcional. Essa opção de venda foi apresentada em “Aquisição de participação minoritária” no passivo circulante.

Não houve movimentação entre os níveis de mensuração do valor justo no semestre findo em 30 de junho de 2021.

Os swaps de taxa de juros, moeda estrangeira e empréstimos e financiamentos são classificados no nível 2, pois são utilizados *inputs* de mercado prontamente observáveis, como por exemplo, previsões de taxas de juros, cotações de paridade cambial à vista e futura.

Notas Explicativas

Companhia Brasileira de Distribuição



Notas explicativas às informações contábeis intermediárias
30 de junho de 2021
(Em milhões de reais, exceto quando indicado de outra forma)

17.4 Posição consolidada das operações com instrumentos financeiros derivativos

A Companhia e suas subsidiárias mantem contratos de derivativos nas seguintes instituições financeiras: Itaú BBA, Bank of Nova Scotia, Banco de Bogotá, BBVA, Davivenda, Bancolombia, Santander, Banco de Occidente, BNSCOL.

A posição consolidada das operações de instrumentos financeiros derivativos em aberto está apresentada no quadro a seguir:

Risco	Valor de referência	Vencimento	Consolidado	
			30.06.2021	31.12.2020
<u>Dívida</u>				
USD - BRL	US\$ 50	2023	(22)	(12)
Taxa de juros - BRL	R\$ 21	2026	2	2
Derivativos - Hedge de valor justo – Varejo Brasil			(20)	(10)
<u>Dividendos a receber</u>				
COP - BRL	COP – 105.000	2021	20	-
			20	-
<u>Passivo de Arrendamento</u>				
USD - COP	US\$1	2022	1	1
			1	1
<u>Dívida</u>				
Taxa de juros - COP	COP 249.791	2021	-	(2)
Taxa de juros - COP	COP 114.791	2022	1	(1)
			1	(3)
<u>Fornecedores</u>				
EUR - COP	EUR 3	2021	-	(2)
USD - COP	USD 68	2021	12	(23)
			12	(25)
Derivativos - Grupo Éxito			14	(27)

Notas Explicativas

Companhia Brasileira de Distribuição



Notas explicativas às informações contábeis intermediárias
30 de junho de 2021
(Em milhões de reais, exceto quando indicado de outra forma)

18. Impostos e contribuições a recolher e parcelados

As informações detalhadas de impostos e contribuições sociais a recolher e impostos parcelados foram apresentadas nas demonstrações financeiras anuais de 2020, na nota explicativa nº20.

18.1 Impostos, contribuições a recolher e impostos parcelados

	Controladora		Consolidado	
	30.06.2021	31.12.2020	30.06.2021	31.12.2020
Impostos parcelados Lei nº 11.941/09	203	237	209	244
Impostos parcelados – PERT	145	151	145	151
ICMS	77	94	81	99
PIS e COFINS	4	5	9	9
Provisão para imposto de renda e contribuição social	-	10	11	13
Imposto de renda retido na fonte sobre terceiros	2	2	2	2
INSS	5	5	5	5
Outros	35	25	36	25
Impostos – Grupo Êxito	-	-	404	285
	471	529	902	833
Circulante	262	288	687	585
Não circulante	209	241	215	248

18.2 Cronograma de vencimentos dos impostos parcelados no passivo não circulante ocorrerá conforme indicado a seguir:

Em	Consolidado
De 1 a 2 anos	43
De 2 a 3 anos	73
De 3 a 4 anos	39
De 4 a 5 anos	12
Após 5 anos	48
	215

Notas Explicativas

Companhia Brasileira de Distribuição



Notas explicativas às informações contábeis intermediárias
30 de junho de 2021
(Em milhões de reais, exceto quando indicado de outra forma)

19. Imposto de renda e contribuição social

19.1 Reconciliação de despesas com o imposto de renda e a contribuição social

As informações detalhadas de imposto de renda e contribuição social foram apresentadas nas demonstrações financeiras anuais de 2020, na nota explicativa nº21

	Controladora		Consolidado	
	30.06.2021	30.06.2020	30.06.2021	30.06.2020
	Reapresentado		Reapresentado	
Lucro (prejuízo) antes do IR e CSLL (operações continuadas)	5	124	100	(128)
Despesa de IR e CSLL (*)	(1)	(30)	(32)	31
Multas fiscais indedutíveis	(6)	(6)	(7)	(6)
Equivalência patrimonial	11	53	(3)	4
Juros sobre capital próprio	114	-	114	-
Benefícios fiscais	-	-	4	-
Outras diferenças permanentes	(7)	-	(19)	9
Imposto de renda e contribuição social efetivo	111	17	57	38
Imposto de renda e contribuição social do período:				
Correntes	(38)	21	(83)	(55)
Diferidos	149	(4)	140	93
Crédito (despesa) de imposto de renda e contribuição social	111	17	57	38
Taxa efetiva	N/A	(13,71%)	(57,00%)	29,69%

(*) A taxa nominal é 34% para as subsidiárias sediadas no Brasil, 31% (32% -2020) para as sediadas na Colômbia, 25% para as sediadas no Uruguai e 30% para as sediadas na Argentina. A Companhia não paga contribuição social com base em uma ação judicial transitada em julgado favorável no passado, portanto a alíquota é 25%.

Notas Explicativas

Companhia Brasileira de Distribuição



Notas explicativas às informações contábeis intermediárias
30 de junho de 2021
(Em milhões de reais, exceto quando indicado de outra forma)

19.2 Composição de imposto de renda e contribuição social diferidos

	Controladora					
	30.06.2021			31.12.2020		
	Ativo	Passivo	Líquido	Ativo	Passivo	Líquido
Prejuízos fiscais e base negativa da contribuição social	258	-	258	98	-	98
Provisão para demandas judiciais	350	-	350	313	-	313
Amortização fiscal de ágio	-	(266)	(266)	-	(266)	(266)
Ajuste a marcação a mercado	-	(6)	(6)	-	(6)	(6)
Imobilizado, intangível e propriedades para investimento	-	(211)	(211)	-	(193)	(193)
Ganhos não realizados com créditos tributários	-	(529)	(529)	-	(508)	(508)
Arrendamento líquido do direito de uso	345	-	345	335	-	335
Outras	-	(3)	(3)	14	-	14
Imposto de renda e contribuição social diferidos ativos (passivos) brutos	953	(1.015)	(62)	760	(973)	(213)
Compensação	(953)	953	-	(760)	760	-
Imposto de renda e contribuição social diferidos ativos (passivos) líquidos	-	(62)	(62)	-	(213)	(213)
	Consolidado					
	30.06.2021			31.12.2020		
	Ativo	Passivo	Líquido	Ativo	Passivo	Líquido
Prejuízos fiscais e base negativa da contribuição social	651	-	651	514	-	514
Provisão para demandas judiciais	403	-	403	376	-	376
Amortização fiscal de ágio	-	(462)	(462)	-	(496)	(496)
Ajuste a marcação a mercado	-	(6)	(6)	-	(6)	(6)
Imobilizado, intangível e propriedades para investimento.(*)	-	(1.547)	(1.547)	-	(1.686)	(1.686)
Ganhos não realizados com créditos tributários	-	(431)	(431)	-	(402)	(402)
Arrendamento líquido do direito de uso	399	-	399	389	-	389
Hedge de fluxo de caixa	-	(3)	(3)	11	-	11
Outras	16	-	16	29	-	29
Imposto presumido sobre o patrimônio - Êxito	160	-	160	237	-	237
Imposto de renda e contribuição social diferidos ativos (passivos) brutos	1.629	(2.449)	(820)	1.556	(2.590)	(1.034)
Compensação	(1.545)	1.545	-	(1.556)	1.556	-
Imposto de renda e contribuição social diferidos ativos (passivos) líquidos	84	(904)	(820)	-	(1.034)	(1.034)

(*) Oriundos principalmente da mais valia do Êxito.

Notas Explicativas

Companhia Brasileira de Distribuição



Notas explicativas às informações contábeis intermediárias
30 de junho de 2021
(Em milhões de reais, exceto quando indicado de outra forma)

A Companhia estima recuperar esses créditos como segue:

Ano	Controladora	Consolidado
Em 1 ano	286	299
De 1 a 2 anos	83	214
De 2 a 3 anos	56	202
De 3 a 4 anos	56	203
De 4 a 5 anos	56	188
Acima de 5 anos	416	523
	953	1.629

19.3 Movimentação do imposto de renda e contribuição social diferidos

	Controladora		Consolidado	
	30.06.2021	30.06.2020	30.06.2021	30.06.2020
No início do período	(213)	285	(1.034)	(858)
			Reapresentado	
Crédito (despesa) no período– Operações continuadas	149	(4)	140	93
Ajuste de conversão para moeda de apresentação	-	-	77	(74)
Outros	2	(1)	(3)	(1)
No final do período	(62)	280	(820)	(840)

Notas Explicativas

Companhia Brasileira de Distribuição



Notas explicativas às informações contábeis intermediárias
30 de junho de 2021
(Em milhões de reais, exceto quando indicado de outra forma)

20. Provisão para demandas judiciais

As informações detalhadas de provisão para demandas judiciais foram apresentadas nas demonstrações financeiras anuais de 2020, na nota explicativa nº22.

A provisão para demandas judiciais é estimada pela Companhia e corroborada por seus consultores jurídicos e foi estabelecida em um montante considerado suficiente para cobrir as perdas consideradas prováveis.

20.1 Controladora

	Tributárias	Previdenciárias e trabalhistas	Cíveis e Regulatórias	Total
Saldo em 31 de dezembro de 2020	849	280	104	1.233
Adições	39	77	40	156
Pagamentos	(3)	(35)	(6)	(44)
Reversões	(84)	(35)	(19)	(138)
Atualização monetária	9	17	13	39
Saldo em 30 de junho de 2021	810	304	132	1.246

	Tributárias	Previdenciárias e trabalhistas	Cíveis e Regulatórias	Total
Saldo em 31 de dezembro de 2019	617	236	87	940
Adições	14	52	27	93
Pagamentos	(2)	(35)	(31)	(68)
Reversões	(15)	(29)	(13)	(57)
Atualização monetária	2	14	8	24
Saldo em 30 de junho de 2020	616	238	78	932

20.2 Consolidado

	Tributárias	Previdenciárias e trabalhistas	Cíveis e Regulatórias	Total
Saldo em 31 de dezembro de 2020	937	303	145	1.385
Adições	40	88	51	179
Pagamentos	(2)	(40)	(14)	(56)
Reversões	(102)	(38)	(21)	(161)
Atualização monetária	9	18	13	40
Ajuste de conversão para moeda de apresentação	(9)	(2)	(4)	(15)
Saldo em 30 de junho de 2021	873	329	170	1.372

	Tributárias	Previdenciárias e trabalhistas	Cíveis e Regulatórias	Total
Saldo em 31 de dezembro de 2019	841	319	145	1.305
Adições	15	58	39	112
Pagamentos	(6)	(36)	(42)	(84)
Reversões	(17)	(35)	(22)	(74)
Atualização monetária	3	18	9	30
Ajuste de conversão para moeda de apresentação	15	3	3	21
Saldo em 30 de junho de 2020	851	327	132	1.310

Notas Explicativas

Companhia Brasileira de Distribuição



Notas explicativas às informações contábeis intermediárias
30 de junho de 2021
(Em milhões de reais, exceto quando indicado de outra forma)

20.3 Tributárias

Processos tributários fiscais estão sujeitos, por lei, a atualização monetária mensal, que se refere a um ajuste no montante de provisões com base em taxas dos indexadores utilizados por cada jurisdição fiscal. Tanto os encargos de juros quanto as multas, quando aplicáveis, foram computados e provisionados com respeito aos montantes não pagos.

Os principais processos tributários provisionados são como segue:

ICMS

Em decorrência do julgamento do Supremo Tribunal Federal ("STF"), em 16 de outubro de 2014, foi decidido que os contribuintes de ICMS que comercializam produtos que compõem a cesta básica não têm direito de utilizar integralmente os créditos do referido imposto. A Companhia, com auxílio de seus assessores externos, entendeu adequado efetuar o provisionamento a respeito do assunto no valor de R\$13 em 30 de junho de 2021 (R\$27 em 31 de dezembro de 2020), por considerar esta demanda como perda "provável". Os valores provisionados representam a melhor estimativa da Administração do desembolso provável de caixa necessário para liquidar esta demanda. Em 9 de maio de 2019, o STF confirmou o entendimento proferido anteriormente e não acatou o pedido de modulação dos efeitos da decisão. No entanto, tal decisão não trouxe grandes impactos nas informações financeiras da Companhia, uma vez que o valor já era provisionado em sua totalidade.

Adicionalmente, existem autuações pelo fisco do Estado de São Paulo em relação ao ressarcimento de substituição tributária sem o devido cumprimento das obrigações acessórias trazidas pela Portaria CAT nº17. Considerando os andamentos processuais ocorridos em 2020, a Companhia mantém provisão de R\$282 (R\$292 em 31 de dezembro de 2020), que representa a melhor estimativa da administração do efeito provável de perda, relacionado ao aspecto probatório do processo.

Lei complementar nº110/01

A Companhia discute judicialmente o direito de não efetuar o recolhimento das contribuições previstas na Lei Complementar nº 110/2001, instituídas para o custeio do Fundo de Garantia do Tempo de Serviço - FGTS. O montante provisionado em 30 de junho de 2021 é de R\$56 (R\$60 em 31 de dezembro de 2020).

Outros assuntos tributários

Remanesceram outras demandas tributárias que, de acordo com a análise de seus consultores jurídicos, foram provisionadas pela Companhia. São elas: (i) questionamento referente a não aplicação do Fator Acidentário de Prevenção (FAP); (ii) questionamentos ao Fisco Estadual sobre a alíquota do ICMS calculadas nas faturas de energia elétrica; (iii) crédito indevido (iv) não incidência de encargos sociais sobre benefícios concedidos aos seus funcionários, em razão de decisão desfavorável no Tribunal; (v) exigência do IPI na revenda de produtos importados; (vi) outros assuntos. O montante provisionado em 30 de junho de 2021 para esses assuntos é R\$460 (R\$470 em 31 de dezembro de 2020).

Grupo Êxito

A subsidiária Êxito e suas controladas discutem temas tributários relacionados ao imposto de valor agregado, imposto de propriedade e impostos de indústria e comércio no montante de R\$62 em 30 de junho de 2021 (R\$ 88 em 31 de dezembro de 2020).

Notas Explicativas

Companhia Brasileira de Distribuição



Notas explicativas às informações contábeis intermediárias
30 de junho de 2021
(Em milhões de reais, exceto quando indicado de outra forma)

20.4 Previdenciárias e trabalhistas

A Companhia e suas subsidiárias são parte em vários processos trabalhistas, principalmente devido às demissões no curso normal de seus negócios. Em 30 de junho de 2021, a Companhia mantinha provisão no montante de R\$329 (R\$303 em 31 de dezembro de 2020). A Administração, com o auxílio de seus consultores jurídicos, avalia essas demandas registrando provisões para perdas quando razoavelmente estimadas, considerando as experiências anteriores em relação aos valores demandados.

20.5 Cíveis, regulatórias e outros

A Companhia e suas subsidiárias respondem a ações de natureza cível (indenizações, cobranças, entre outras) e que se encontram em diferentes fases processuais e em diversos fóruns judiciais. A Administração da Companhia constitui provisões em montantes considerados suficientes para cobrir decisões judiciais desfavoráveis quando seus consultores jurídicos internos e externos entendem que as perdas sejam prováveis.

Entre esses processos destacam-se:

- A Companhia e suas subsidiárias respondem por diversas ações cíveis ajuizadas por consumidores e prestadores de serviço, além de ajuizarem e responderem a ações revisionais e renovatórias, nas quais há discussão sobre os valores de aluguéis atualmente pagos por ela. A Companhia constitui provisão da diferença entre o valor originalmente pago pelas lojas e os valores pleiteados pela parte contrária na ação judicial, após a realização da perícia judicial (laudo técnico) e quando há o entendimento dos consultores jurídicos internos e externos de que é provável que será alterado o valor da locação atualmente pago pela companhia. Em 30 de junho de 2021, o montante da provisão para essas ações é de R\$43 (R\$34 em 31 de dezembro de 2020), para as quais não há depósitos judiciais.
- A Companhia e suas subsidiárias ajuíam e respondem a algumas ações judiciais e administrativas relacionadas a multas aplicadas por órgãos fiscalizadores da administração direta e indireta da União, Estados e Municípios, dentre eles destacam-se órgãos de defesa do consumidor (PROCONs, INMETRO e Prefeituras) e algumas ações envolvendo rescisões de contrato com fornecedores. A Companhia, com o auxílio de seus consultores jurídicos, avalia essas demandas registrando provisões para desembolsos prováveis de caixa de acordo com a estimativa de perda. Em 30 de junho de 2021, o montante da provisão para essas ações é de R\$50 (R\$40 em 31 de dezembro de 2020).
- A subsidiária Éxito e suas controladas respondem a algumas ações judiciais relacionadas a casos de responsabilidade civil, processos por condições locatícias e demais temas no montante de R\$32 em 30 de junho de 2021 (R\$35 em 31 de dezembro de 2020).
- Em relação a valores provisionados remanescentes a outros assuntos de alçada cível em 30 de junho de 2021 é de R\$45 (R\$36 em 31 de dezembro de 2020).

O total das demandas cíveis e regulatórias em 30 de junho de 2021 é de R\$170 (R\$145 em 31 de dezembro de 2020).

Notas Explicativas

Companhia Brasileira de Distribuição



Notas explicativas às informações contábeis intermediárias
30 de junho de 2021
(Em milhões de reais, exceto quando indicado de outra forma)

20.6 Passivos contingentes não provisionados

A Companhia possui outras demandas que foram analisadas por assessores jurídicos e consideradas como probabilidade de perdas possíveis, portanto, não provisionadas. Os processos possíveis totalizam um montante atualizado de R\$10.084 em 30 de junho de 2021 (R\$10.081 em 31 de dezembro de 2020), e são relacionadas principalmente a:

- INSS – O GPA foi autuado pela não incidência de encargos sociais sobre benefícios concedidos aos seus funcionários, entre outros assuntos, cuja perda possível corresponde a R\$474 em 30 de junho de 2021 (R\$473 em 31 de dezembro de 2020). Os processos estão em discussão administrativa e judicial. Em 28 de agosto de 2020, o STF, em repercussão geral, reconheceu ser constitucional a incidência de contribuições previdenciárias sobre o terço constitucional de férias. A Companhia vem acompanhando o desenvolvimento deste tema, e juntamente com seus assessores legais, concluiu que os elementos até o momento não requerem que seja feita provisão
- IRPJ, IRRF, CSLL, IOF - O GPA possui uma série de autuações relativas a processos de compensações, regras sobre dedutibilidade de provisões, glosa de ágio, divergências de recolhimentos e pagamentos a maior; multa por descumprimento de obrigação acessória, entre outros de menor expressão. O montante envolvido equivale a R\$673 em 30 de junho de 2021 (R\$575 em 31 de dezembro de 2020).
- COFINS, PIS e IPI – A Companhia vem sendo questionada sobre compensações não homologadas; multa por descumprimento de obrigação acessória, glosa de créditos de COFINS e PIS, exigência de IPI na revenda de produtos importados, dentre outros assuntos. Referidos processos aguardam julgamento na esfera administrativa e judicial. O montante envolvido nessas autuações é de R\$2.877 em 30 de junho de 2021 (R\$2.940 em 31 de dezembro de 2020).
- ICMS - o GPA foi autuado pelos fiscos estaduais quanto à apropriação de créditos de: (i) energia elétrica; (ii) aquisições de fornecedores considerados inabilitados perante o cadastro da Secretaria da Fazenda Estadual; (iii) incidentes sobre a própria operação de aquisição das mercadorias (ICMS próprio) – art. 271 do RICMS/SP; (iv) decorrentes de vendas financiadas e (v) dentre outros. A soma dessas autuações monta a R\$5.487 em 30 de junho de 2021 (R\$5.572 em 31 de dezembro de 2020), as quais aguardam julgamento tanto na esfera administrativa como na judicial.
- ISS, IPTU, Taxas e outros – Referem-se a autuações sobre retenção de terceiros, divergências de recolhimentos de IPTU, multas por descumprimento de obrigações acessórias, ISS e taxas diversas, cujo valor monta R\$166 de 30 de junho de 2021 (R\$143 em 31 de dezembro de 2020) e que aguardam decisões administrativas e judiciais.
- Outras demandas judiciais – referem-se a ações imobiliárias em que a Companhia pleiteia a renovação dos contratos de locação e fixação de aluguéis de acordo com valores praticados no mercado, ações no âmbito da justiça cível, juizado especial cível e processos administrativos instaurados por órgãos fiscalizadores como órgãos de defesa do consumidor (PROCONS), Instituto Nacional de Metrologia, Normalização e Qualidade Industrial – INMETRO, Agência Nacional de Vigilância Sanitária - ANVISA, dentre outros, totalizando R\$403 de 30 de junho de 2021 (R\$374 em 31 de dezembro de 2020).
- A subsidiária Éxito e suas controladas possuem um montante de R\$4 de processos com probabilidade de perdas possíveis em 30 de junho de 2021 (R\$4 em 31 de dezembro de 2020).

Notas Explicativas

Companhia Brasileira de Distribuição



Notas explicativas às informações contábeis intermediárias
30 de junho de 2021

(Em milhões de reais, exceto quando indicado de outra forma)

A Companhia possui processos relativos à cobrança de diferenças no recolhimento de IRPJ, as quais, na avaliação da administração e de seus assessores jurídicos, a Companhia tem direito de indenização de seus antigos e atuais acionistas, supostamente devidas em relação aos anos-calendário de 2007 a 2013, sob a alegação de que houve dedução indevida de amortizações de ágio. O valor envolvido é de R\$1.442 em 30 de junho de 2021 (R\$1.432 em 31 de dezembro de 2020).

A Companhia é responsável pelos processos jurídicos da GLOBEX anteriores a associação com Casas Bahia (Via Varejo). Em 30 de junho de 2021, o montante envolvido de processos tributários é R\$464 (R\$456 em 31 de dezembro de 2020).

A Companhia é responsável pelos processos jurídicos da Sendas Distribuidora anteriores a atividade do Assai. Em 30 de junho de 2021, o montante envolvido de R\$1.303, sendo tributário R\$1.271 e, Cível e outros R\$32 (R\$1.420, sendo tributário R\$1.378 e Cível e outros R\$42 em 31 de dezembro de 2020).

A Companhia tem por prática contratar advogados externos para defesa das autuações fiscais, cuja remuneração está vinculada à um percentual a ser aplicado sobre o valor do êxito no desfecho judiciais desses processos. Estes percentuais podem variar de acordo com os fatores qualitativos e quantitativos de cada processo, sendo que em 30 de junho de 2021 o valor estimado, caso todos os processos fossem finalizados com êxito, é de aproximadamente R\$172, sendo R\$153 de operação continuada e R\$19 de operação descontinuada (R\$197, sendo R\$174 de operação continuada e R\$23 de operação descontinuada em 31 de dezembro de 2020).

20.7 Depósitos judiciais

A Companhia está contestando o pagamento de certos impostos, contribuições e obrigações trabalhistas e efetuou depósitos judiciais de montantes equivalentes às decisões legais finais, e depósitos em caução relacionados com as provisões para processos judiciais, registrados em seu ativo.

	Controladora		Consolidado	
	30.06.2021	31.12.2020	30.06.2021	31.12.2020
Tributárias	117	121	119	123
Trabalhistas	459	397	473	407
Cíveis e outras	21	27	27	33
Total	597	545	619	563

20.8 Garantias

Ações	Consolidado					
	Imóveis		Carta de fiança/ Seguro garantia		Total	
	30.06.2021	31.12.2020	30.06.2021	31.12.2020	30.06.2021	31.12.2020
Tributárias	751	733	9.523	10.022	10.274	10.755
Trabalhistas	-	-	1.067	613	1.067	613
Cíveis e outras	9	9	570	558	579	567
Total	760	742	11.160	11.193	11.920	11.935

O custo das garantias é aproximadamente 0,46% do valor das causas e é registrado para despesa pela fluência do prazo.

Notas Explicativas

Companhia Brasileira de Distribuição



Notas explicativas às informações contábeis intermediárias
30 de junho de 2021

(Em milhões de reais, exceto quando indicado de outra forma)

20.9 Exclusão do ICMS das bases de cálculo do PIS e da COFINS

A Companhia e suas subsidiárias ingressaram com ações judiciais pleitando o direito de excluir o valor do ICMS das bases de cálculo dessas duas contribuições.

Em 15 de março de 2017, com sede em repercussão geral, o STF determinou que o ICMS deverá ser excluído das bases dessas contribuições federais, em linha com a tese pleiteada pela Companhia. A Procuradoria Geral da Fazenda Nacional (PGFN), por sua vez, interpôs recursos dessa decisão, com o objetivo de modular seus efeitos e elucidar qual valor de ICMS deveria, afinal, ser objeto de supressão das bases do PIS e da COFINS.

Nesse ínterim, em 2019, algumas subsidiárias da Companhia obtiveram trânsito em julgado favorável nos seus processos, resultando no registro de créditos tributários no montante de R\$382, sendo R\$198 no resultado financeiro.

Da mesma forma, a Via Varejo obteve decisão favorável em maio de 2020, que inclui valor pelo qual o GPA tem direito a ser reembolsado, nos termos do acordo de associação firmado entre o GPA e a família Klein na transação que deu origem à Via Varejo. Os períodos que o GPA tem direito ao reembolso referem-se à subsidiária Globex (que foi incorporada na formação da Via Varejo) para os anos de 2003 a 2010. A CBD já reconheceu R\$231 de um crédito com a Via Varejo no exercício de 2020, com base na documentação analisada e validada até o momento. O ganho relacionado foi reconhecido no resultado líquido das operações descontinuadas. Além disso, a Companhia estima ter direito a um valor em aberto de R\$277, que está sujeito a certos ajustes e confirmação pela Via Varejo.

Em 29 de outubro de 2020, a Companhia obteve trânsito em julgado favorável na sua ação individual a respeito dessa matéria tributária, resultando no registro de um crédito tributário no montante de R\$1.609 (sendo R\$613 no resultado financeiro), no período findo em 31 de dezembro de 2020, líquido das provisões para parcelas que, eventualmente, fossem consideradas não realizáveis.

Meses após, em 13 maio de 2021, o STF apreciou os recursos apresentados pela PGFN em relação àquela decisão tomada em 15 de março de 2017 e manifestou entendimento alinhado ao da Companhia e seus assessores jurídicos.

No período findo em 30 de junho de 2021, a Companhia reavaliou o crédito tributário, revertendo parte das provisões constituídas anteriormente, o que ensejou em um complemento de R\$ 195 (sendo R\$ 89 no resultado financeiro).

Os cálculos elaborados pela Companhia estão amparados no entendimento de seus assessores legais e a estimativa de realização do ativo é de, no máximo, 7 (sete) anos.

20.10 Arbitragem Imóveis Península

Em 12 de setembro de 2017, a Companhia foi notificada pela Câmara de Comércio Brasil-Canadá acerca de pedido de instauração de arbitragem apresentado por Banco Ourinvest S.A., instituição financeira, na qualidade de administradora e agindo exclusivamente no interesse dos quotistas do Fundo de Investimento Imobiliário Península ("Península" e o "Procedimento").

O Procedimento discutia certas divergências relacionadas ao valor dos aluguéis e outras questões operacionais relacionadas a 60 (sessenta) imóveis de propriedade da Península, objeto de contratos de locação de longo prazo celebrados em 2005 (os "Contratos"), que asseguram à CBD o uso e exploração comercial dos referidos imóveis por 20 anos a contar da sua celebração, renováveis por mais 20 anos a critério exclusivo da CBD.

Notas Explicativas

Companhia Brasileira de Distribuição



Notas explicativas às informações contábeis intermediárias
30 de junho de 2021

(Em milhões de reais, exceto quando indicado de outra forma)

Conforme comunicado ao mercado, em 7 de julho de 2021, as partes chegaram a um acordo para resolver amigavelmente as controvérsias do passado e encerrar o Procedimento. O acordo aprimorou os Contratos, mantendo o longo prazo de vigência das locações de 20 anos, renováveis por mais 20 anos a critério da CBD, mas introduziu novas regras mais adaptadas ao mercado atual, que possibilitam a otimização do uso dos imóveis e trazem potencial de ganho para ambas as Partes com o melhor aproveitamento dos espaços dos imóveis. Como resultado deste acordo a Companhia registrou no resultado de 30 de Junho de 2021 o montante de R\$17 em outras despesas operacionais, além da remensuração relacionada às mudanças contratuais de acordo com o IFRS 16 / CPC 06(R2).

20.11 Via Varejo

A Companhia deixou de exercer o controle societário da Via Varejo em junho de 2019. No 2º trimestre de 2021 a Via Varejo tomou determinadas providências e substituiu integralmente as garantias que haviam sido prestadas a terceiros pelo GPA em favor daquela companhia, não restando mais nenhuma obrigação do GPA sobre referido assunto. Por força de Acordo Operacional anteriormente firmado, a Via Varejo ainda faz uso da marca Extra para a venda de produtos por ela comercializados e o GPA, em conjunto com o Assaí, Via Varejo e Itaú Unibanco são sócios da Financeira Itaú CBD S.A. Crédito, Financiamento e Investimento ("FIC"). A CBD é titular de crédito contra a Via Varejo decorrente de trânsito em julgado de determinada ação tributária, cujos valores estão sendo calculados por empresa especializada contratada pelas partes envolvidas, assim como é responsável, por outro lado, por eventuais superveniências passivas incorridas até determinada data, se transitadas em julgado, em nome da antiga Globex, sociedade que no processo de fusão com a Casas Bahia S.A., teve seu nome alterado para Via Varejo e atualmente renomeado para Via.

Notas Explicativas

Companhia Brasileira de Distribuição



Notas explicativas às informações contábeis intermediárias
30 de junho de 2021
(Em milhões de reais, exceto quando indicado de outra forma)

21. Operações de arrendamento

21.1 Obrigações de arrendamento

As informações detalhadas de obrigações de arrendamento foram apresentadas nas demonstrações financeiras anuais de 2020, na nota explicativa nº23.1.

Os contratos de arrendamento totalizaram R\$7.941 em 30 de junho de 2021 (R\$8.374 em 31 de dezembro de 2020), de acordo com o quadro a seguir:

	Controladora		Consolidado	
	30.06.2021	31.12.2020	30.06.2021	31.12.2020
Passivo de arrendamento - pagamentos mínimos de aluguel:				
Até 1 ano	621	570	952	947
De 1 a 5 anos	2.044	1.921	3.042	3.053
Mais de 5 anos	3.178	3.467	3.947	4.374
Valor presente dos contratos de arrendamento	5.843	5.958	7.941	8.374
Encargos futuros de financiamento	5.916	5.904	6.329	6.630
Valor futuro dos contratos de arrendamento	11.759	11.862	14.270	15.004
PIS e COFINS embutidos no valor presente dos contratos de arrendamento	341	362	482	662
PIS e COFINS embutidos no valor bruto dos contratos de arrendamento	715	721	867	1.171

A despesa de juros dos passivos de arrendamento está apresentada na nota nº 27. A taxa de juros incremental da Companhia e suas subsidiárias foi 9,83% no semestre findo em 30 de junho de 2021 (10,16% em 30 de junho de 2020).

Caso a Companhia tivesse adotado a metodologia de cálculo projetando a inflação embutida na taxa incremental nominal e trazendo ao valor presente pela taxa incremental nominal, o percentual médio de inflação a projetar por ano seria de aproximadamente 5,63%. O prazo médio dos contratos considerados é de 14,4 anos. Para as subsidiárias internacionais a taxa incremental nominal média é de 5,82% com 3,5% de inflação embutida. O prazo médio dos contratos considerados é de 9,0 anos.

Notas Explicativas

Companhia Brasileira de Distribuição



Notas explicativas às informações contábeis intermediárias
30 de junho de 2021
(Em milhões de reais, exceto quando indicado de outra forma)

21.2 Movimentação obrigações de arrendamento

	Controladora	Consolidado
Em 31 de dezembro de 2020	5.958	8.374
Captação	17	54
Remensuração	194	298
Provisão de juros	301	373
Amortizações	(533)	(768)
Baixa por Antecipação do encerramento do contrato	(92)	(112)
Ajuste de conversão para moeda de apresentação	-	(278)
Cisão	(2)	-
Em 30 de junho de 2021	5.843	7.941
Passivo circulante	621	952
Passivo não circulante	5.222	6.989
	Controladora	Consolidado
Em 31 de dezembro de 2019	4.921	8.667
Captação	100	598
Remensuração	219	792
Provisão de juros	263	462
Amortizações	(484)	(848)
Baixa por Antecipação do encerramento do contrato	(22)	(114)
Transferência para subsidiária	(9)	-
Ajuste de conversão para moeda de apresentação	-	401
Em 30 de junho de 2020 -Reapresentado	4.988	9.958
Passivo circulante	518	943
Passivo não circulante	4.470	9.015

21.3 Despesa de arrendamento de aluguéis variáveis, ativos de baixo valor e de curto prazo.

	Controladora		Consolidado	
	30.06.2021	30.06.2020	30.06.2021	30.06.2020
				Reapresentado
Despesas (receitas) do período:				
Variáveis (0,1% a 4,5% das vendas)	13	32	13	32
Subarrendamentos (*)	(116)	(78)	(117)	(78)

(*) Refere-se, principalmente, a receita dos contratos de aluguéis a receber das galerias comerciais.

22. Receitas a apropriar

As receitas a apropriar são registradas pela Companhia e suas subsidiárias como passivo pela antecipação de valores recebidos de parceiros comerciais pela exclusividade na prestação de serviços de intermediação de garantias complementares ou estendidas e valores referentes ao aluguel de ponta de gôndola e painel luminoso (*back lights*) para exposição de produtos dos fornecedores, são reconhecidas ao resultado do exercício pela comprovação da prestação de serviço na venda dessas garantias para os parceiros comerciais.

Notas Explicativas

Companhia Brasileira de Distribuição



Notas explicativas às informações contábeis intermediárias
30 de junho de 2021

(Em milhões de reais, exceto quando indicado de outra forma)

As informações detalhadas de receitas a apropriar foram apresentadas nas demonstrações financeiras anuais de 2020, na nota explicativa nº24.

	Controladora		Consolidado	
	30.06.2021	31.12.2020	30.06.2021	31.12.2020
Compromisso de venda futura de imóveis	11	8	11	8
Garantias complementares ou estendidas	11	12	11	12
Contrato de prestação de serviço – <i>Allpark</i>	7	8	7	8
Receita com operadoras de cartão de crédito e bancos	-	-	112	80
Cartão Presente	66	7	141	131
Outros	8	-	35	77
	103	35	317	316
Circulante	87	16	301	297
Não circulante	16	19	16	19

23. Patrimônio líquido

As informações detalhadas de patrimônio líquido foram apresentadas nas demonstrações financeiras anuais de 2020, na nota explicativa nº25.

23.1 Capital social

O capital social subscrito e integralizado, em 30 de junho de 2021, é representado por 268.896 (268.352 em 31 de dezembro de 2020) de milhares de ações nominativas, escriturais e sem valor nominal. Em 30 de junho de 2021 o capital social é de R\$5.856 (R\$5.434 em 31 de dezembro de 2020). Em decorrência do alinhamento entre o valor da redução de capital social aprovada na AGE e o capital social registrado nas demonstrações financeiras houve a necessidade de reclassificação entre capital social e reservas de capital de R\$216, sem impacto no patrimônio líquido. Em 28 de abril de 2021 foi aprovado em Assembleia Geral Extraordinária o aumento de capita social mediante capitalização de R\$200 da conta de Reserva para Expansão, sem a emissão de novas ações.

A Companhia está autorizada a aumentar o capital social até o limite de 400.000 (em milhares de ações), independentemente de reforma estatutária, mediante deliberação do Conselho de Administração, que fixará as condições de emissão.

Em reunião do Conselho de Administração realizada em 05 de maio de 2021 foi aprovado o aumento de capital no montante de R\$6 (R\$9 em 31 de dezembro de 2020) mediante a emissão de 544 mil de ações ordinárias (354 mil ações em 31 de dezembro de 2020).

Notas Explicativas

Companhia Brasileira de Distribuição



Notas explicativas às informações contábeis intermediárias
30 de junho de 2021
(Em milhões de reais, exceto quando indicado de outra forma)

Plano de outorga de opções de compra de ações ordinárias vigentes

Séries outorgadas	Data da outorga	1ª data de exercício	Preço de exercício na data da outorga	30.06.2021				
				Quantidade de opções (em milhares)				
				Outorgadas	Exercidas	Canceladas	Expiradas	Vigentes
Série B5	31/05/2018	31/05/2021	0,01	594	(184)	(49)	-	361
Série C5	31/05/2018	31/05/2021	15,42	594	(268)	(60)	-	266
Série B6	31/05/2019	31/05/2022	0,01	462	(117)	(31)	-	314
Série C6	31/05/2019	31/05/2022	17,39	359	(108)	(40)	-	211
Série B7	31/01/2021	31/05/2023	0,01	673	(87)	(16)	-	570
Série C7	31/01/2021	31/05/2023	12,56	497	(88)	(16)	-	393
				3.179	(852)	(212)	-	2.115

A movimentação das ações acima se refere as ações da Companhia. Após a separação da Sendas Distribuidora, e durante o período de transição, certos executivos da Companhia tem remuneração em ações de Sendas Distribuidora, contabilizados como despesa. A movimentação da quantidade de opções outorgadas, a média ponderada do preço de exercício e a média ponderada do prazo remanescente são apresentadas no quadro abaixo:

Ações	Média ponderada do preço de exercício	Média ponderada do prazo contratual remanescente
Em milhares	R\$	
Total a exercer em 31 de dezembro de 2020	1.468	30,71
Em 30 de junho de 2021		0,88
Outorgadas durante o período	1.225	22,37
Canceladas durante o período	(37)	12,09
Exercidas durante o período	(541)	9,40
Em aberto no fim do período	2.115	6,02
Total a exercer em 30 de junho de 2021	2.115	1,10

Os valores registrados no resultado da Controladora e no Consolidado em 30 de junho de 2021 foram de R\$23 (R\$23 em 31 de dezembro de 2020).

23.2 Outros resultados abrangentes

Varição cambial de investimento no exterior

Efeito cumulativo dos ganhos e perdas de variações cambiais na conversão dos ativos, passivos e resultados de (i) euros para Reais, correspondendo ao investimento da CBD na subsidiária Cnova N.V gerando uma perda de R\$48 e de (ii) pesos colombianos para Reais na subsidiária Éxito gerando um ganho R\$1.337. O efeito na controladora foi de R\$1.289 (R\$1.570 em 31 de dezembro de 2020).

Notas Explicativas

Companhia Brasileira de Distribuição



Notas explicativas às informações contábeis intermediárias
30 de junho de 2021
(Em milhões de reais, exceto quando indicado de outra forma)

24. Receita de venda de bens e/ou serviços

As informações detalhadas de receita de venda de bens e/ou serviços foram apresentadas nas demonstrações financeiras anuais de 2020, na nota explicativa nº26.

	Controladora		Consolidado	
	30.06.2021	30.06.2020	30.06.2021	30.06.2020
				Reapresentado
Receita bruta de vendas:				
Mercadorias	13.485	14.717	25.927	26.387
Prestação de serviços e outros	223	199	962	739
Devoluções e cancelamento de vendas	(118)	(103)	(181)	(147)
	13.590	14.813	26.708	26.979
Impostos sobre vendas	(1.000)	(1.287)	(2.377)	(2.560)
Receita líquida	12.590	13.526	24.331	24.419

25. Despesas por natureza

As informações detalhadas de despesas por natureza foram apresentadas nas demonstrações financeiras anuais de 2020, na nota explicativa nº27.

	Controladora		Consolidado	
	30.06.2021	30.06.2020	30.06.2021	30.06.2020
				Reapresentado
Custo com estoques	(8.726)	(9.399)	(17.036)	(17.236)
Despesas com pessoal	(1.375)	(1.560)	(2.583)	(2.644)
Serviços de terceiros	(227)	(239)	(442)	(418)
Despesas funcionais	(588)	(582)	(1.163)	(1.056)
Despesas comerciais	(439)	(491)	(776)	(816)
Outras despesas	(253)	(324)	(606)	(668)
	(11.608)	(12.595)	(22.606)	(22.838)
Custo das mercadorias vendidas e/ou serviços	(9.319)	(10.046)	(18.075)	(18.309)
Despesas com vendas	(1.972)	(2.209)	(3.676)	(3.724)
Despesas gerais e administrativas	(317)	(340)	(855)	(805)
	(11.608)	(12.595)	(22.606)	(22.838)

Notas Explicativas

Companhia Brasileira de Distribuição



Notas explicativas às informações contábeis intermediárias
30 de junho de 2021
(Em milhões de reais, exceto quando indicado de outra forma)

26. Outras despesas operacionais, líquidas

As informações detalhadas de outras despesas operacionais, líquidas foram apresentadas nas demonstrações financeiras anuais de 2020, na nota explicativa nº28.

	Controladora		Consolidado	
	30.06.2021	30.06.2020	30.06.2021	30.06.2020
				Reapresentado
Parcelamento de impostos e contingências tributárias	22	(28)	12	(37)
Gastos com integração e reestruturação (*)	(113)	(189)	(126)	(250)
Resultado com ativo imobilizado (**)	15	241	(6)	232
Gastos com prevenção Covid 19 (***)	-	(82)	-	(132)
Outros	-	(2)	-	(2)
Total	(76)	(60)	(120)	(189)

(*) valores relacionados a gastos de reestruturação das atividades operacionais, gastos no processo de aquisição do Grupo Éxito em 2020 e custos de separação de Sendas Distribuidora.

(**) O resultado de imobilizado no período findo em 30 de junho de 2020 foi impactado principalmente pelas operações de *Sale and Leaseback* no montante de R\$64, alienação de 3 lojas na cidade de Curitiba no montante de R\$68 e a alienação parcial de 1 imóvel *non core* na cidade de São Paulo no montante de R\$138.

(***) As despesas incorridas como consequência da pandemia referem-se a compra de itens de proteção individual e de adequação das lojas, despesas com hora extra, gastos com comunicação interna e externa, gastos incrementais com transporte e com serviço de limpeza e higienização.

27. Resultado financeiro, líquido

As informações detalhadas de resultado financeiro, líquido foram apresentadas nas demonstrações financeiras anuais de 2020, na nota explicativa nº29.

	Controladora		Consolidado	
	30.06.2021	30.06.2020	30.06.2021	30.06.2020
				Reapresentado
Despesas financeiras:				
Custo da dívida	(128)	(146)	(170)	(190)
Custo com antecipação de recebíveis	(32)	(35)	(32)	(36)
Atualizações monetárias passivas	(84)	(102)	(185)	(201)
Juros sobre passivo de arrendamento	(291)	(260)	(364)	(362)
Outras despesas financeiras	(36)	(42)	(38)	(58)
Total de despesas financeiras	(571)	(585)	(789)	(847)
Receitas financeiras:				
Rentabilidade de caixa e equivalentes de caixa	14	48	49	109
Atualizações monetárias ativas (*)	167	82	207	121
Outras receitas financeiras	3	3	5	5
Total de receitas financeiras	184	133	261	235
Total	(387)	(452)	(528)	(612)

Os efeitos do *hedge* são contabilizados na rubrica "Custo da dívida" e estão divulgados na nota nº17.

(*) A Companhia registrou um crédito de R\$ 89, no período findo em 30 de junho de 2021, referente a atualização monetária do crédito tributário descrito na nota explicativa 20.9.

Notas Explicativas

Companhia Brasileira de Distribuição



Notas explicativas às informações contábeis intermediárias
30 de junho de 2021
(Em milhões de reais, exceto quando indicado de outra forma)

28. Lucro por ação

As informações de lucro por ação foram apresentadas nas demonstrações financeiras anuais de 2020, na nota explicativa nº30.

O quadro a seguir apresenta a determinação do lucro líquido disponível aos detentores de ações ordinárias e a média ponderada das ações ordinárias em circulação utilizadas para calcular o lucro básico e diluído por ação em cada período apresentado:

	30.06.2021	30.06.2020
	Ordinárias	Ordinárias
		Reapresentado
Numerador básico		
Lucro (prejuízo) básico alocado nas op. continuadas	116	(161)
Lucro básico alocado nas op. descontinuadas	(1)	356
Lucro líquido alocado disponível para acionistas	<u>115</u>	<u>195</u>
Denominador básico (milhões de ações)		
Média ponderada da quantidade de ações	268	268
Lucro (prejuízo) básico por ações (R\$) - operações continuadas	0,43238	(0,60121)
Lucro básico por ações (R\$) - operações descontinuadas	(0,00373)	1,32938
Lucro (prejuízo) básico por ações (R\$) - total	<u>0,42866</u>	<u>0,72817</u>
Numerador diluído		
Lucro (prejuízo) diluído alocado nas op. continuadas	116	(161)
Lucro diluído alocado nas op. descontinuadas	(1)	356
Lucro líquido alocado disponível para acionistas	<u>115</u>	<u>195</u>
Denominador diluído		
Média ponderada da quantidade de ações (milhões)	268	268
Opções de compra de ações	1	1
Média ponderada diluída das ações (milhões)	<u>269</u>	<u>269</u>
Lucro (prejuízo) diluído por ações (R\$) - operações continuadas	0,43154	(0,60008)
Lucro diluído por ações (R\$) - operações descontinuadas	(0,00372)	1,32688
Lucro (prejuízo) diluído por ações (R\$) - total	<u>0,42782</u>	<u>0,72680</u>

Notas Explicativas

Companhia Brasileira de Distribuição

Notas explicativas às informações contábeis intermediárias
30 de junho de 2021
(Em milhões de reais, exceto quando indicado de outra forma)



29. Informações sobre os segmentos

A Administração considera os seguintes segmentos:

- Varejo Brasil- inclui as bandeiras “Pão de Açúcar”, “Extra Hiper”, “Extra Supermercado”/ “Mercado Extra”, “Minimercado Extra”, “Minuto Pão de Açúcar”, “Comprebem”, “Posto Extra”, “Drogaria Extra” e “GPA Malls”.
- Grupo Éxito – inclui a companhia Éxito (Colômbia) e suas controladas Libertad (Argentina) e Disco (Uruguai). O Éxito também opera as marcas Surtimax, Super Inter e Carulla.

O segmento de atacado de autosserviços, Assai, foi cindido aos acionistas da Companhia e é apresentado como operação descontinuada em 30 de junho de 2020. Os outros negócios são compostos pelo resultado de James, Cheftime, Stix e Cnova N.V.. Esses segmentos são mantidos nesta nota explicativa para fins de reconciliação com as demonstrações financeiras consolidadas.

As eliminações do resultado e do balanço são apresentadas dentro do próprio segmento.

As despesas relacionadas a aquisição do Éxito e o imposto sobre lucro auferido no exterior pago no Brasil são considerados no Grupo Éxito.

As informações dos segmentos da Companhia em 30 de junho de 2021 estão incluídas no quadro a seguir:

Notas Explicativas

Companhia Brasileira de Distribuição

Notas explicativas às informações contábeis intermediárias
30 de junho de 2021
(Em milhões de reais, exceto quando indicado de outra forma)



Descrição	Varejo		Grupo Éxito		Outros negócios		Operações descontinuadas		Total	
	30.06.2021	30.06.2020	30.06.2021	30.06.2020	30.06.2021	30.06.2020	30.06.2021	30.06.2020	30.06.2021	30.06.2020
				Reapresentado				Reapresentado		Reapresentado
Receita líquida de vendas	13.163	14.064	11.141	10.331	27	24	-	-	24.331	24.419
Lucro bruto	3.382	3.575	2.854	2.528	20	7	-	-	6.256	6.110
Depreciação e amortização	(570)	(524)	(389)	(345)	(5)	(3)	-	-	(964)	(872)
Equivalência patrimonial	29	51	6	(41)	(48)	(46)	-	-	(13)	(36)
Lucro operacional	370	460	374	124	(116)	(100)	-	-	628	484
Resultado financeiro líquido	(391)	(453)	(136)	(158)	(1)	(1)	-	-	(528)	(612)
Lucro (prejuízo) antes do IR e CSLL	(21)	7	238	(34)	(117)	(101)	-	-	100	(128)
IR e CSLL	116	1	(69)	35	10	2	-	-	57	38
Lucro (prejuízo) de op. continuadas	95	8	169	1	(107)	(99)	-	-	157	(90)
Lucro (prejuízo) de op. descontinuadas	(1)	54	-	(1)	-	1	-	302	(1)	356
Lucro (prejuízo) líquido do período	94	62	169	-	(107)	(98)	-	302	156	266
	30.06.2021	31.12.2020	30.06.2021	31.12.2020	30.06.2021	31.12.2020	30.06.2021	31.12.2020	30.06.2021	31.12.2020
Ativo circulante	8.418	9.531	5.756	8.015	113	95	-	-	14.287	17.641
Ativo não circulante	16.254	16.672	16.892	18.930	82	52	-	-	33.228	35.654
Passivo circulante	7.543	8.573	6.824	9.729	178	181	-	-	14.545	18.483
Passivo não circulante	13.668	14.390	3.897	3.620	4	(5)	-	-	17.569	18.005
Patrimônio líquido	3.461	3.240	11.927	13.596	13	(29)	-	-	15.401	16.807

Notas Explicativas

Companhia Brasileira de Distribuição



Notas explicativas às informações contábeis intermediárias
30 de junho de 2021

(Em milhões de reais, exceto quando indicado de outra forma)

A Companhia e suas subsidiárias atuam principalmente como varejista de alimentos, vestuário, eletrodomésticos e outros produtos. A receita líquida total por região geográfica é apresentada a seguir:

	<u>30.06.2021</u>	<u>30.06.2020</u>
Brasil		
Varejo	13.163	14.064
Outros	27	24
	<u>13.190</u>	<u>14.088</u>
Grupo Êxito		
Colômbia	8.558	7.883
Uruguai	1.878	1.807
Argentina	705	641
	<u>11.141</u>	<u>10.331</u>
Total de vendas líquidas	<u>24.331</u>	<u>24.419</u>

30. Transações não caixa

A Companhia teve transações que não representaram desembolso de caixa e, portanto, não foram apresentadas nas Demonstrações do Fluxo de Caixa, conforme abaixo:

- Compras de imobilizado que ainda não foram pagos: na nota explicativa nº14.1;
- Compras de ativo intangível que ainda não foram pagos: na nota explicativa nº15.2;

31. Ativos não circulantes mantidos à venda

As informações sobre os e operações descontinuadas foram apresentadas nas demonstrações financeiras anuais de 2020, na nota explicativa nº33.

Em 1º de junho de 2021 o Conselho de Administração da Companhia deliberou pela alienação de 5 imóveis via transações de Sale Lease Back.

	<u>Controladora</u>		<u>Consolidado</u>	
	<u>30.06.2021</u>	<u>31.12.2020</u>	<u>30.06.2021</u>	<u>31.12.2020</u>
Imóveis/terrenos - controladora	204	78	204	78
Empreendimentos imobiliários - Êxito			29	31
Ativos mantidos à venda	<u>204</u>	<u>78</u>	<u>233</u>	<u>109</u>

Notas Explicativas

Companhia Brasileira de Distribuição

Notas explicativas às informações contábeis intermediárias
30 de junho de 2021
(Em milhões de reais, exceto quando indicado de outra forma)



32. Operações descontinuadas

a) Sendas

Em 31 de dezembro de 2020 a Companhia deixou de controlar a subsidiária Sendas, em decorrência de cisão detalhada na nota explicativa n 1.1, às demonstrações financeiras anuais de 2020, sendo que o resultado líquido da Sendas está apresentado como operação descontinuada. Segue abaixo a demonstração de fluxo de caixa resumido e a demonstração de resultado:

Fluxos de Caixa:	<u>30.06.2020</u>
Caixa aplicado nas atividades operacionais	1.790
Caixa líquido aplicado nas atividades de investimento	(198)
Caixa líquido aplicado nas atividades de financiamento	(1.026)
Varição de caixa no período	<u><u>566</u></u>

Demonstração do Resultado	<u>30.06.2020</u>
Receita Operacional Líquida	16.033
Lucro antes do imposto de renda e da contribuição social	445
Imposto de renda e contribuição social	(144)
Lucro do período	302

b) Composição das operações descontinuadas

	<u>30.06.2021</u>	<u>30.06.2020</u>
Lucro Líquido - Sendas	-	302
Outros resultados das operações descontinuadas (*)	(1)	54
Lucro das operações descontinuadas apresentado nas demonstrações consolidadas do resultado da Companhia	<u>(1)</u>	<u>356</u>
Atribuível:		
Acionistas controladores da Companhia	(1)	356
Participação dos acionistas não controladores	-	-

(*) Os custos indenizatórios de contingências oriundas de períodos anteriores à aquisição, pagos a Via Varejo, nos termos do IFRS 5, são apresentados em atividades descontinuadas. A despesa de custos indenizatórios em 30 de junho de 2021 foi de R\$ 1 (R\$54 de receita em 30 de junho 2020).

Notas Explicativas

Companhia Brasileira de Distribuição

Notas explicativas às informações contábeis intermediárias
30 de junho de 2021
(Em milhões de reais, exceto quando indicado de outra forma)



33.Eventos Subsequentes

33.1 Emissão de notas promissórias

Em 20 de julho de 2021, o Conselho de Administração da Companhia aprovou a realização de sua 5ª emissão de notas promissórias comerciais, em 2 séries, com prazo de vencimento entre 4 e 5 anos, no montante total de R\$1.000 para distribuição pública com esforços restritos de colocação, nos termos da Instrução CVM 476, o qual será utilizado no reforço do capital de giro e/ou alongamento do perfil de endividamento.

Outras Informações que a Companhia Entenda Relevantes

Posição Acionária - 30/06/2021

POSIÇÃO ACIONÁRIA DOS CONTROLADORES DA COMPANHIA, ATÉ O NÍVEL DE PESSOA FÍSICA

COMPANHIA BRASILEIRA DE DISTRIBUIÇÃO (Companhia de capital aberto)					Posição em 30/06/2021 (Em unidades)	
Acionista	Ações Ordinárias		Ações Preferenciais		Total	
	Quantidade	%	Quantidade	%	Quantidade	%
Wilkes Participações S/A	94.019.178	34,96%	0	0,00%	94.019.178	34,96%
Jean-Charles Naouri*	1	0,00%	0	0,00%	1	0,00%
Geant International BV*	9.423.742	3,50%	0	0,00%	9.423.742	3,50%
Segisor*	5.600.050	2,08%	0	0,00%	5.600.050	2,08%
Casino Guichard Perrachon*	2	0,00%	0	0,00%	2	0,00%
King LLC*	852.000	0,32%	0	0,00%	852.000	0,32%
Helicco Participações Ltda.	581.600	0,22%	0	0,00%	581.600	0,22%
BTG Pactual	14.197.600	5,28%	0	0,00%	14.197.600	5,28%
Conselho de Administração	751.543	0,28%	0	0,00%	751.543	0,28%
Diretoria	92.065	0,03%	0	0,00%	92.065	0,03%
Conselho Fiscal	0	0,00%	0	0,00%	0	0,00%
Em Tesouraria	161.636	0,06%	0	0,00%	161.636	0,06%
Outros	143.216.256	53,26%	0	0,00%	143.216.256	53,26%
Total	268.895.673	100,00%	0	0,00%	268.895.673	100,00%

(*) Sociedade não residente

DISTRIBUIÇÃO DO CAPITAL SOCIAL DA PESSOA JURÍDICA (ACIONISTA DA COMPANHIA), ATÉ O NÍVEL DE PESSOA FÍSICA

WILKES PARTICIPAÇÕES S.A					Posição em unidades	
Acionista / Cotista	Ações Ordinárias		Ações Preferenciais		Total	
	Quantidade	%	Quantidade	%	Quantidade	%
Casino Guichard Perrachon*	2	0,00%	0	0,00%	2	0,00%
Segisor*	223.698.566	100,00%	0	0,00%	223.698.566	100,00%
Tesouraria	0	0,00%	0	0,00%	0	0,00%
TOTAL	223.698.568	100,00%	0	0,00%	223.698.568	100,00%

(*) Sociedade não residente

DISTRIBUIÇÃO DO CAPITAL SOCIAL DA PESSOA JURÍDICA (ACIONISTA DA COMPANHIA), ATÉ O NÍVEL DE PESSOA FÍSICA

SEGISOR					Posição em unidades	
QUOTISTAS	QTD QUOTAS	%	AÇÕES PN	%	Quantidade	%
Casino Guichard Perrachon*	1.774.479.286	100,00%	0	0,00%	1.774.479.286	100,00%
TOTAL	1.774.479.286	100,00%	0	0,00%	1.774.479.286	100,00%

DISTRIBUIÇÃO DO CAPITAL SOCIAL DA PESSOA JURÍDICA (ACIONISTA DA COMPANHIA), ATÉ O NÍVEL DE PESSOA FÍSICA

ONPER INVESTIMENTOS 2015 S.L.					Posição em unidades	
ACIONISTAS	AÇÕES ON	%	AÇÕES PN	%	Quantidade	%
ALMANACENES ÉXITO S.A.*	3.000	100,00%	0	0,00%	3.000	100,00%
TOTAL	3.000	100%	0	0,00%	3.000	100,00%

DISTRIBUIÇÃO DO CAPITAL SOCIAL DA PESSOA JURÍDICA (ACIONISTA DA COMPANHIA), ATÉ O NÍVEL DE PESSOA FÍSICA

ALMANACENES ÉXITO S.A.					Posição em (em unidades)	
ACIONISTAS*	AÇÕES ON	%	AÇÕES PN	%	Quantidade	%
Companhia Brasileira de Distribuição	409.876.436	91,57%	0	0,00%	409.876.436	91,57%
GPA 2 Empreendimentos e Participações LTDA.	22.380.232	5,00%	0	0,00%	22.380.232	5,00%
Minoritários	15.347.648	3,43%	0	0,00%	15.347.648	3,43%
TOTAL	447.604.316	100,00%	0	0,00%	447.604.316	100,00%

Outras Informações que a Companhia Entenda Relevantes

Posição Acionária - 30/06/2021

POSIÇÃO ACIONÁRIA DOS CONTROLADORES DA COMPANHIA, ATÉ O NÍVEL DE PESSOA FÍSICA

POSIÇÃO ACIONÁRIA CONSOLIDADA DOS CONTROLADORES E ADMINISTRADORES E AÇÕES EM CIRCULAÇÃO					Posição em 30/06/2021 (em unidades)	
Acionista	Ações Ordinárias		Ações Preferenciais		Total	
	Quantidade	%	Quantidade	%	Quantidade	%
Controlador	110.476.573	41,09%	-	-	110.476.573	41,09%
Administradores						
Conselho de Administração	751.543	0,28%	-	-	751.543	0,28%
Diretoria	92.065	0,03%	-	-	92.065	0,03%
Ações em Tesouraria	161.636	0,06%	-	-	161.636	0,06%
Outros Acionistas	157.413.856	58,54%	-	-	157.413.856	58,54%
Total	268.895.673	100,00%	-	-	268.895.673	100,00%
Ações em Circulação	158.257.464	58,85%	-	-	158.257.464	58,85%

POSIÇÃO ACIONÁRIA CONSOLIDADA DOS CONTROLADORES E ADMINISTRADORES E AÇÕES EM CIRCULAÇÃO					Posição em 30/06/2020 (em unidades)	
Acionista	Ações Ordinárias		Ações Preferenciais		Total	
	Quantidade	%	Quantidade	%	Quantidade	%
Controlador	110.476.573	41,21%	-	-	110.476.573	41,21%
Administradores						
Conselho de Administração	563.805	0,21%	-	-	563.805	0,21%
Diretoria	188.536	0,07%	-	-	188.536	0,07%
Conselho Fiscal	37.078	0,01%	-	-	37.078	0,01%
Ações em Tesouraria	239.060	0,09%	-	-	239.060	0,09%
Outros Acionistas	156.544.445	58,40%	-	-	156.544.445	58,40%
Total	268.049.496	100,00%	-	-	268.049.496	100,00%
Ações em Circulação	157.333.864	58,70%	-	-	157.333.864	58,70%

Pareceres e Declarações / Relatório da Revisão Especial - Sem Ressalva

RELATÓRIO SOBRE A REVISÃO DE INFORMAÇÕES TRIMESTRAIS

Aos Acionistas e ao Conselho de Administração da

Companhia Brasileira de Distribuição

Introdução

Revisamos as informações contábeis intermediárias individuais e consolidadas da Companhia Brasileira de Distribuição (“Companhia”), contidas no Formulário de Informações Trimestrais - ITR, referentes ao trimestre findo em 30 de junho de 2021, que compreendem o balanço patrimonial em 30 de junho de 2021 e as respectivas demonstrações do resultado e do resultado abrangente para os períodos de três e seis meses findos nessa data e das mutações do patrimônio líquido e dos fluxos de caixa para o período de seis meses findo nessa data, incluindo as notas explicativas.

A Administração é responsável pela elaboração das informações contábeis intermediárias de acordo com o pronunciamento técnico CPC 21 - Demonstração Intermediária e com a norma internacional IAS 34 - “Interim Financial Reporting”, emitida pelo “International Accounting Standards Board - IASB”, assim como pela apresentação dessas informações de forma condizente com as normas expedidas pela Comissão de Valores Mobiliários - CVM, aplicáveis à elaboração das Informações Trimestrais - ITR. Nossa responsabilidade é a de expressar uma conclusão sobre essas informações contábeis intermediárias com base em nossa revisão.

Alcance da revisão

Conduzimos nossa revisão de acordo com as normas brasileiras e internacionais de revisão de informações intermediárias (NBC TR 2410 - Revisão de Informações Intermediárias Executada pelo Auditor da Entidade e ISRE 2410 - “Review of Interim Financial Information Performed by the Independent Auditor of the Entity”, respectivamente). Uma revisão de informações intermediárias consiste na realização de indagações, principalmente às pessoas responsáveis pelos assuntos financeiros e contábeis, e na aplicação de procedimentos analíticos e de outros procedimentos de revisão. O alcance de uma revisão é significativamente menor do que o de uma auditoria conduzida de acordo com as normas de auditoria e, conseqüentemente, não nos permitiu obter segurança de que tomamos conhecimento de todos os assuntos significativos que poderiam ser identificados em uma auditoria. Portanto, não expressamos uma opinião de auditoria.

Conclusão sobre as informações contábeis intermediárias individuais e consolidadas

Com base em nossa revisão, não temos conhecimento de nenhum fato que nos leve a acreditar que as informações contábeis intermediárias individuais e consolidadas incluídas nas informações trimestrais referidas anteriormente não foram elaboradas, em todos os aspectos relevantes, de acordo com o pronunciamento técnico CPC 21 e com a norma internacional IAS 34, aplicáveis à elaboração de Informações Trimestrais - ITR, e apresentadas de forma condizente com as normas expedidas pela CVM.

Outros assuntos**Demonstrações do valor adicionado**

As informações contábeis intermediárias referidas anteriormente incluem as demonstrações do valor adicionado (“DVA”), individuais e consolidadas, referentes ao período de seis meses findo em 30 de junho de 2021, elaboradas sob a responsabilidade da Administração da Companhia e apresentadas como informação suplementar para fins da norma internacional IAS 34. Essas demonstrações foram submetidas a procedimentos de revisão executados em conjunto com a revisão das ITR, com o objetivo de concluir se elas estão conciliadas com as informações contábeis intermediárias e os registros contábeis, conforme aplicável, e se sua forma e o seu conteúdo estão de acordo com os critérios definidos no pronunciamento técnico CPC 09 - Demonstração do Valor Adicionado. Com base em nossa revisão, não temos conhecimento de nenhum fato que nos leve a acreditar que essas demonstrações do valor adicionado não foram elaboradas, em todos os aspectos relevantes, segundo os critérios definidos nessa norma e de forma consistente em relação às informações contábeis intermediárias individuais e consolidadas tomadas em conjunto.

Valores correspondentes examinados e revisados por outro auditor independente

Os valores correspondentes dos balanços patrimoniais, individual e consolidado, de 31 de dezembro de 2020, apresentados para fins de comparação, foram anteriormente auditados por outros auditores independentes, que emitiram relatório de auditoria sem modificações, com data de 23 de fevereiro de 2021. Os valores correspondentes às demonstrações individuais e consolidadas do resultado, do resultado abrangente, das mutações do patrimônio líquido, dos fluxos de caixa e do valor adicionado, referentes ao trimestre findo em 30 de junho de 2020, apresentados para fins de comparação, ora retificados em relação às informações contábeis intermediárias originalmente divulgadas em decorrência dos assuntos descritos na nota explicativa nº 2 às informações contábeis intermediárias individuais e consolidadas, foram revisados por outros auditores independentes, que emitiram relatório de revisão sem modificações e com parágrafo de ênfase sobre a reapresentação das informações intermediárias, com data de 28 de julho de 2021.

São Paulo, 28 de julho de 2021

DELOITTE TOUCHE TOHMATSU Eduardo Franco Tenório
Auditores Independentes Contador
CRC nº 2 SP 011609/O-8 CRC nº 1 SP 216175/O-7

Pareceres e Declarações / Declaração dos Diretores sobre as Demonstrações Financeiras

Não aplicável para o período

Pareceres e Declarações / Declaração dos Diretores sobre o Relatório do Auditor Independente

Não aplicável para o período