



Datora Participações e Serviços S.A.

**Informações contábeis intermediárias condensadas em 30 de setembro de 2021.**



# Índice

<b>Relatório da Administração</b>	<b>3</b>
<b>Relatório do auditor independente sobre a revisão das informações contábeis intermediárias condensadas</b>	<b>9</b>
<b>Balancos patrimoniais condensados</b>	<b>11</b>
<b>Demonstrações condensadas de resultados</b>	<b>12</b>
<b>Demonstrações condensadas dos resultados abrangentes</b>	<b>13</b>
<b>Demonstrações condensadas das mutações do patrimônio líquido</b>	<b>14</b>
<b>Demonstrações condensadas dos fluxos de caixa</b>	<b>15</b>
<b>Demonstrações condensadas do valor adicionado</b>	<b>16</b>
<b>Notas explicativas às informações contábeis intermediárias condensadas</b>	<b>17</b>

## Resultados 3º TRI

### Cenário Macroeconômico

Os resultados do 3º trimestre (“TRI”) de 2021 mantêm-se robustos e confirmam o movimento de alta de lucratividade da companhia, fruto, sobretudo, do aumento dos resultados oriundos dos segmentos de CPaaS (*Communications Platform as a Service*), que concentram margem operacionais mais altas em mercados de alto crescimento, como o mercado de IoT (*Internet of things*), de OTTs (*Over the TOP Companies*) e de ISPs (*Internet Service Providers*).

Os resultados do 3º trimestre de 2021 se dão, contudo, num cenário macroeconômico ainda marcado por elevado grau de volatilidade e incertezas. A instabilidade do ambiente político e um cenário externo incerto pressionam índices econômicos no Brasil que geram impacto na economia.

No cenário global, observamos um arrefecimento no crescimento da China (vide gráfico abaixo) que tende a diminuir os fluxos comerciais para o Brasil, gerando, desta forma, impacto no PIB (Produto Interno Bruto) e no câmbio, uma vez que com menos dólares entrando via exportação, o real tende a se apreciar.

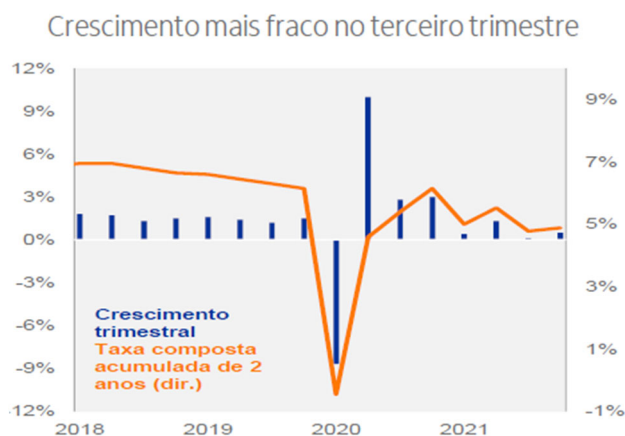

Fonte: Itaú – Perspectivas Econômicas outubro 2021

Já no mercado americano, espera-se uma alta nos juros devido à pressão inflacionária, que gerará impactos em mercados emergentes do ponto de vista de prêmio pelo risco, ao mesmo tempo que também pressionará a moeda, gerando tendência de valorização do real frente ao dólar (saída de dólares para investimento em mercado de risco zero).

Com um cenário global mais instável, espera-se uma maior atenção do mercado aos preceitos da política fiscal com atenção especial à dívida pública e a austeridade fiscal no Brasil. A turbulência política, contudo, e a falta de clareza da flexibilização do teto dos gastos e, desta forma, da política fiscal, tendem a aumentar o risco país e desta forma exigir graus ainda maiores de prêmio para financiamento da dívida pública. Por outro lado, o arrefecimento de China pressiona o PIB e a arrecadação, o que pressiona os gastos e desta forma o consumo. Com a inflação com curva de alta e a política monetária aumentando os juros para conter seu crescimento, configura-se um cenário de pouca flexibilidade para acomodar o crescimento econômico, o que tem gerado revisões constantes de crescimento do PIB brasileiro para baixo no último TRI de 21 e em 22.

Os gráficos abaixo mostram estes impactos. Com a queda nos fluxos comerciais estrangeiros, observa-se previsão de queda nos preços administrados (geralmente indexados ao dólar), isto é real se valoriza frente ao câmbio e a Selic em patamares altos seguram a circulação da moeda e, desta forma o consumo (queda nos preços livres)

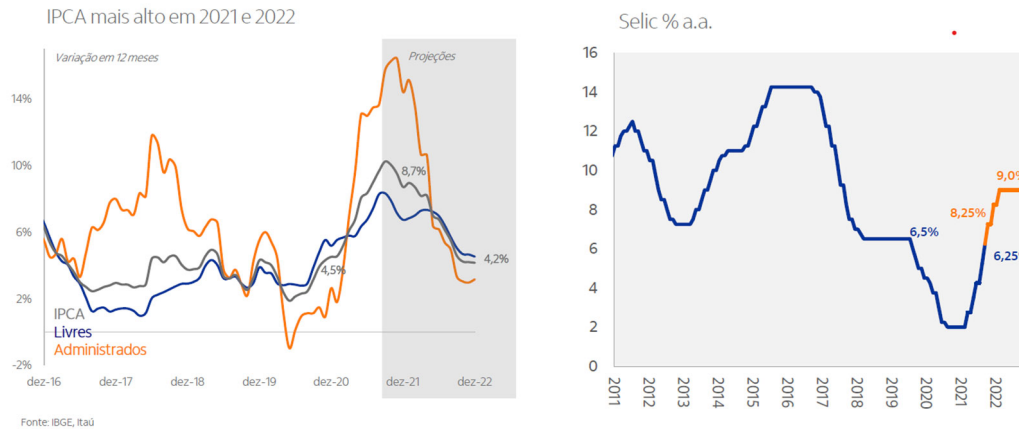

Fonte: Itaú – Perspectivas Econômicas outubro 2021

A companhia enxerga este cenário com cautela, mas não com preocupação para os segmentos em que opera. Se por um lado a alta da inflação impacta nas suas despesas (sobretudo o dissídio), tem menor impacto no seu lucro bruto, uma vez que os segmentos VoIP e CPaaS têm seus principais custos indexados a tarifas reguladas, enquanto no segmento OTT as vendas são em moeda estrangeira e no segmento IoT há espaço para repasse da inflação para os preços, já que é cláusula contratual nos seus contratos de venda. Por outro lado, a alta dos juros impacta os custos de captação, o que, contudo, é administrável. Primeiro, pois o *funding* de 2021 está equacionado e negociado em taxas pré-fixadas. Segundo, pois parte do *funding* de 2022 também está equacionado e terceiro, pois a alta do custo de captação não inviabiliza os projetos de investimentos da companhia devido às suas altas margens operacionais e taxas de retorno esperadas. Já o câmbio, apesar do impacto na receita oriunda das operações internacionais nos segmentos de VoIP (*Voice over Internet Protocol*) e OTT, a sua queda favorece o nosso cenário de investimentos (maior parte dos investimentos são oriundos de fabricantes internacionais), bem como diminui a exposição ao câmbio nos fluxos operacionais, diminuindo o impacto da variação cambial nos resultados econômicos.

O entendimento de que o cenário macroeconômico brasileiro, mesmo que desafiador, tenha seus impactos passíveis de serem administrados pela Companhia, mantém nossas perspectivas de investimentos e crescimento para 2021 e 2022.

Observamos o fim das restrições de mobilidade no Brasil com a queda acentuada dos impactos da COVID em relação a infectados e número de mortos. Com isso, esperamos que segmentos muito impactados com a COVID, retomem suas atividades, o que deve gerar mais tração para o IoT, bem como para o CPaaS voltado para as ISPs, já que entendemos que o lançamento do nosso pacote MVNO *Whitelabel* terá uma aceleração com a volta ao normal.

Novos óbitos por 100 mil habitantes, por região

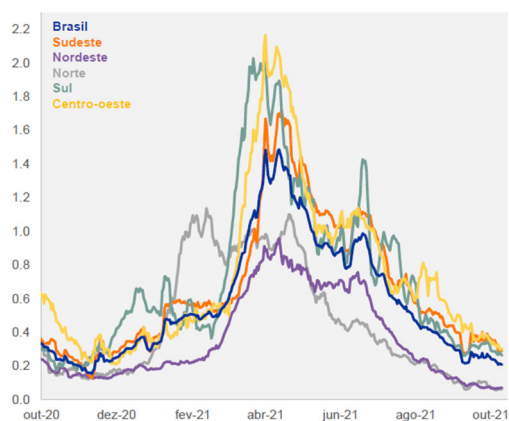

Fonte: Ministério da Saúde, Itaú.

Fonte: Itaú – Perspectivas Econômicas outubro 2021

Outra oportunidade que enxergamos é o leilão 5G, que gerará um aquecimento no mercado de tecnologia e telecomunicações, movimentando a cadeia de valor e desta forma, demandas e oportunidades de mercado, uma vez que estamos em processo de implementação do nosso core 5G. No Agro, lançamos no mês de outubro nosso primeiro piloto, conectando uma fazenda no interior do Mato Grosso, em Santiago do Norte, o que enxergamos ser um primeiro passo para nos solidificarmos neste mercado como um player de referência.

Além disso, destacamos a manutenção do crescimento nos segmentos de CPaaS, que mantiveram suas tendências de alta.

### Resultados e Investimentos

A mudança no perfil da nossa receita não se reflete na alta da receita líquida em 2021 frente a 2020. Tivemos jan-set de 2020 versus Jan-set de 2021, uma alta de 6.8% na receita líquida. Esta alta disfarça o crescimento das linhas de CPaaS, mas está em linha com o que esperamos dos segmentos, já que não esperamos crescimentos robustos no segmento VoIP devido ao seu nível de maturidade, mas crescimentos elevados no CPaaS.

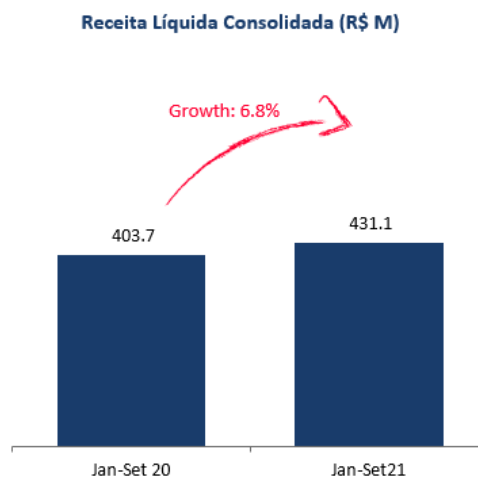

Podemos observar isso, através da participação do CPaaS na receita líquida total. Saímos de uma participação de 14.5% dos segmentos de CPaaS na receita líquida no 2º TRI de 2020 para 22.8% no 3º TRI de 2021, com IoT saindo de 10% da receita no acumulado até set de 2020 para 12% no acumulado do mesmo período em 2021.

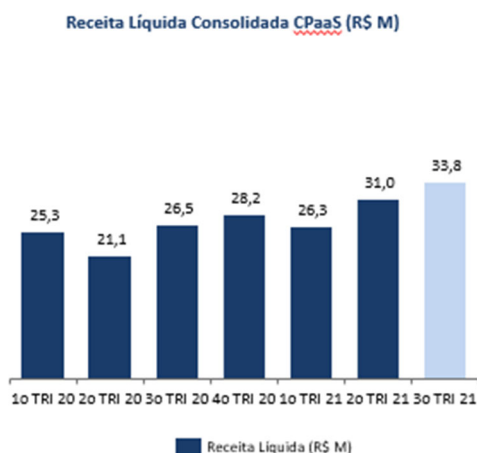

Observa-se os impactos da COVID no 2º semestre de 2020, momento que se iniciou as restrições de mobilidade, mas nos trimestres subsequentes observa-se a tendência de alta. Saímos em Jan/21 de 1.913 clientes para 2.303 clientes em setembro 21 nos segmentos de CPaaS, alta de 20% e destaque para o IoT com alta de 24% atingindo a marca de 1.647 clientes que também se refletiu em mesma magnitude na alta de devices conectados.

Esta mudança no perfil da receita traz impactos concretos na lucratividade da companhia. Observamos alta em todos os indicadores de resultado.

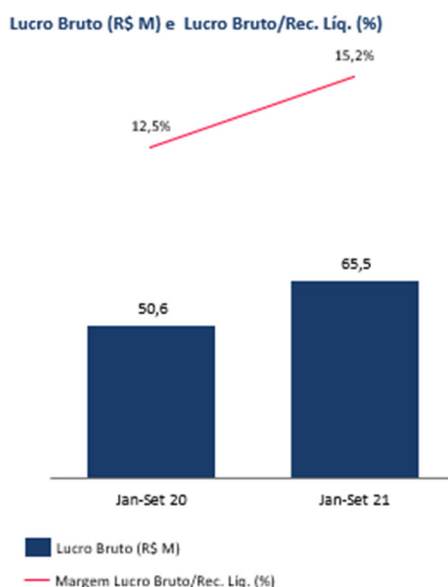

No lucro bruto, registramos alta de 3p.p. na margem, mostrando um crescimento sem perda de competitividade, uma vez que não tivemos que derrubar preços e nem fomos pressionados por piores condições vindas da cadeia de suprimentos. Conforme abordado, os principais custos operacionais em todos os segmentos são regulados e desta forma, possuem restrições de alta.

O resultado de lucro bruto, desta forma, impulsionou o resultado operacional, que também apontou crescimento.

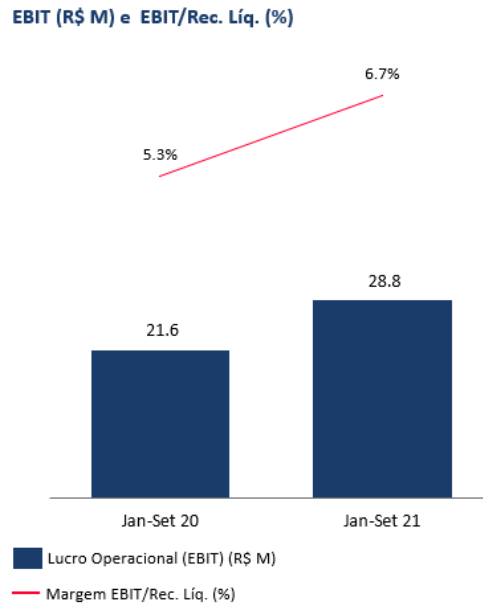

O crescimento do lucro bruto foi em patamares superiores a alta das despesas, provocando um impacto positivo no lucro operacional. A alta das despesas é esperada, em face do crescimento das vendas e dos projetos de crescimento da companhia, que geram aumento de colaboradores, criação de estruturas de governança, alta das comissões sobre vendas e outros. O impacto do crescimento é observado também na alta dos investimentos. Contudo, importante destacar nossa constante preocupação em entregar o resultado, com o intuito de assegurar a geração de valor para o negócio e a liquidez da companhia.

Vale destacar, que em 2021 estamos provisionando os valores esperados de PPR (R\$ 2.893 para 9 meses), o que gera um impacto nas despesas e, desta forma, impacta o lucro operacional. Fazendo o ajuste em 2021 do valor de PPR, isto é, retirando-o dos valores para uma comparação com 2020 nas mesmas bases, teríamos:

### EBIT (R\$ M) e EBIT/Rec. Líq. (%) (sem efeito PPR)

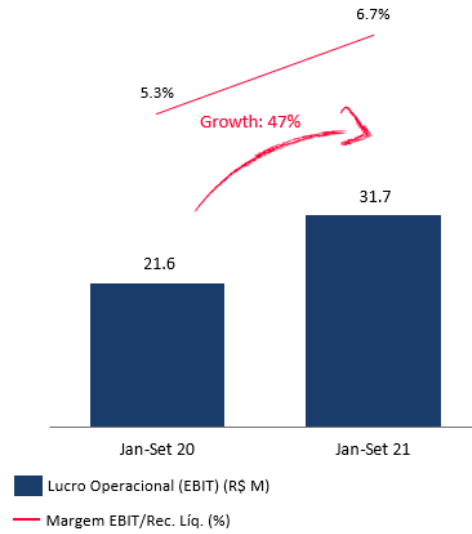

A alta dos investimentos e dos negócios puxou a alta do endividamento da companhia. Cabe destacar, contudo, que continuamos trabalhando em patamares de baixo risco financeiro de curto prazo e de baixa alavancagem. Observamos um saldo de tesouraria positivo (caixa maior do que as obrigações financeiras de curto prazo) e dívida líquida em relação ao EBITDA abaixo de 1 em um cenário de forte distribuição de dividendos e juros sobre capital próprio em 2021 que geraram redução do caixa.

### Dívida Líquida (R\$ M) e Dív. Líq./EBITDA

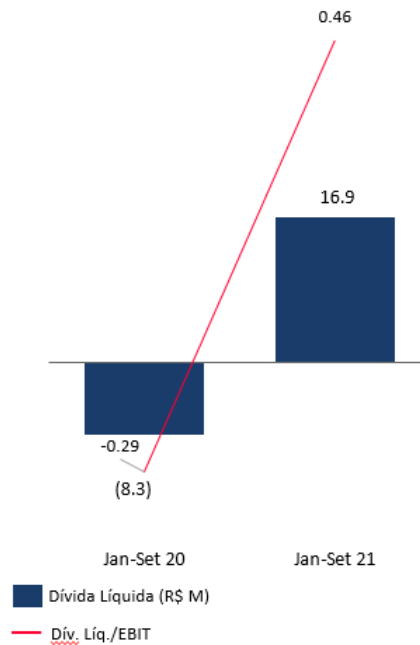



Os investimentos seguem voltados para ampliação da nossa capacidade de core de voz e dados, gerando ampliação de capacidade para os segmentos CPaaS. O novo core 5G, em implementação, traz também uma nova gama de serviços de valor agregado que, em conjunto com os potenciais de soluções sendo trazidos pela nossa parceria em Israel para tecnologia, traz enormes perspectivas de ampliação do *upsell* e da entrada de novos clientes. Continuamos também, em outras frentes, evoluindo em investimentos na nossa estrutura de Datacenter e em ações para melhoria nos processos que envolvem jornada do cliente e processos internos.

O total de investimentos realizados na competência Set/21 foi de R\$ 13 milhões de reais versus um investimento em 20 no mesmo período de R\$ 2 milhões

O lucro líquido no período também apontou alta. Tivemos alta 14% frente ao mesmo período de 2021, porém se desconsiderarmos os efeitos do IR diferido, teríamos um valor de 36% de crescimento, mostrando o forte impacto da natureza operacional no lucro. Se desconsiderarmos a provisão de PPR de 21, chegaríamos a uma alta de 42%.

**Lucro Líquido (R\$ M) e Lucro Líquido/Rec. Líq. (%)**

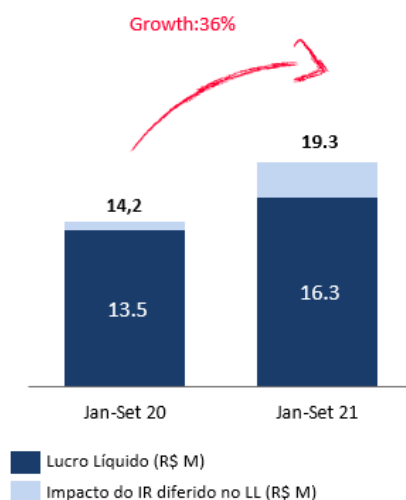

### **ROIC (Return on invested capital) e ROE (Return on equity)**

A evolução nos resultados se dá também num quadro positivo de indicadores de rentabilidade. Desconsiderando os impactos do IR diferido sobre o LL, o período de jan-set de 2021 com ROIC de 9,7% em comparação com o ROIC de 9,6% registrado no mesmo período em 2020. Se desconsiderarmos a provisão de PPR, chegamos a um RoiC de 10.7%. Já o ROE registrou 28.2% no período de Jan-Set de 2021 em comparação com o ROE registrado em 25,5% no mesmo período em 2020. Se desconsiderarmos os efeitos do uso do IR diferido e do PPR, teríamos fechado com um ROE de 36.5% em 2021 e 26.4% em 2020.

O crescimento dos negócios com a manutenção dos índices de rentabilidade mostra a força competitiva do modelo de negócios e nos dá segurança em seguirmos com os investimentos e a estratégia da companhia.

### **IPO (Initial public offering)**

No 3º TRI 2021, fizemos nosso protocolo no Novo Mercado para a nossa oferta inicial de ações. Nosso IPO buscava gerar liquidez para o nosso sócio minoritário, a CODEMGE, que segue com a determinação de desestatização definida pelo governo de Minas de Gerais, bem como buscava acelerar nosso processo de expansão. A deterioração do mercado brasileiro para o investidor ocasionada pelo aumento do risco do país, desequilíbrio fiscal e pressões inflacionárias, acabou por atrasar a oferta. Apesar de termos declinado da oferta, demos continuidade no protocolo e temos como objetivo seguir listados e, desta forma, prontos para um aquecimento do mercado com melhorias no ambiente macroeconômico no Brasil.

### **Efeitos da Pandemia do COVID-19 na Companhia**

Após os efeitos observados no 2º trimestre de 2020, que impactaram os segmentos de Cpaas com queda de vendas e deterioração no ciclo financeiro, observamos uma normalização da atividade com a volta dos patamares PRÉ-COVID no que diz respeito ao ciclo financeiro e com vendas superiores às registradas antes do 2º TRI de 2020. A companhia, contudo, reforçou seu caixa no 2º TRI de 2020, mitigou os impactos nos prazos de recebimento dos clientes com negociações com seus fornecedores e vem mantendo seu saldo de tesouraria positivo de maneira conservadora.

### **ESG (Environmental, Social, and Corporate Governance)**

Por fim, mas não menos importante, seguimos com as nossas ações de ESG, com destaque para a Escola Conectada, ONG (Organização Não Governamental) que tem por finalidade conectar escolas públicas à internet, um trabalho promovido pela Datora junto com seus parceiros de ISP no Brasil. Já são mais de 30 escolas conectadas, frente a 12 do segundo trimestre de 2021 e mais de 46 em processo de instalação num pipeline de mais de 156 escolas, localizadas nas mais diversas regiões do Brasil. Além da escola conectada, a Datora mantém sua política de suporte à educação de ensino superior aos seus colaboradores sem 3º grau, mantém uma política aberta de recrutamento em prol da diversidade em seu quadro de funcionários, mantém parcerias para levar dados à estudantes do ensino público e deslumbra, através do IoT no Agro, ser capaz de impactar positivamente o meio ambiente através de tecnologia e, desta forma, do uso eficiente dos recursos naturais.

### **Declaração sobre Conflito de Interesses**

Em atendimento à Instrução da Comissão de Valores Mobiliários nº 381, de 14 de janeiro de 2003, sobre a necessidade de divulgação pela Companhia de informações sobre a prestação de outros serviços pelo auditor independente que não sejam auditoria externa, a Companhia informa que sua política na contratação de serviços não relacionados à auditoria externa com os seus auditores independentes visa a assegurar que não haja conflito de interesses, perda de independência ou objetividade e se baseiam nos princípios que preservam a independência do auditor.

### **Declaração dos Diretores**

Em cumprimento às disposições constantes no artigo 25 da Instrução da Comissão de Valores Mobiliários nº 480, de 7 de dezembro de 2009, conforme alterada, os Diretores Estatutários da Companhia declaram que (a) revisaram, discutiram e concordaram com as demonstrações contábeis intermediárias do período de nove meses findo em 30 de setembro de 2021; e (b) revisaram, discutiram e concordaram com a conclusão apresentada no relatório de revisão de informações trimestrais da KPMG Auditores Independentes, emitido em 16 de novembro de

2021, sobre as demonstrações contábeis intermediárias do período de nove meses findo em 30 de setembro de 2021.



KPMG Auditores Independentes Ltda.  
Rua Arquiteto Olavo Redig de Campos, 105, 6º andar - Torre A  
04711-904 - São Paulo/SP - Brasil  
Caixa Postal 79518 - CEP 04707-970 - São Paulo/SP - Brasil  
Telefone +55 (11) 3940-1500  
kpmg.com.br

## Relatório sobre a revisão de informações trimestrais - ITR

Aos Administradores e Acionistas da  
**Datora Participações e S.A**  
Nova Lima - MG

### **Introdução**

Revisamos as informações contábeis intermediárias, individuais e consolidadas, da Datora Participações e Serviços S.A (“Companhia”), contidas no Formulário de Informações Trimestrais (ITR) referente ao trimestre findo em 30 de setembro de 2021, que compreendem o balanço patrimonial em 30 de setembro de 2021 e as respectivas demonstrações do resultado e do resultado abrangente para os períodos de três e nove meses findos naquela data e das mutações do patrimônio líquido e dos fluxos de caixa para o período de nove meses findo naquela data, incluindo as notas explicativas.

A administração da Companhia é responsável pela elaboração das informações contábeis intermediárias individuais de acordo com o CPC 21(R1) e das informações contábeis intermediárias consolidadas de acordo com o CPC 21(R1) e com a norma internacional IAS 34 – *Interim Financial Reporting*, emitida pelo *International Accounting Standards Board – (IASB)*, assim como pela apresentação dessas informações de forma condizente com as normas expedidas pela Comissão de Valores Mobiliários, aplicáveis à elaboração das Informações Trimestrais (ITR). Nossa responsabilidade é a de expressar uma conclusão sobre essas informações contábeis intermediárias com base em nossa revisão.

### **Alcance da revisão**

Conduzimos nossa revisão de acordo com as normas brasileiras e internacionais de revisão de informações intermediárias (NBC TR 2410 - Revisão de Informações Intermediárias Executada pelo Auditor da Entidade e ISRE 2410 - *Review of Interim Financial Information Performed by the Independent Auditor of the Entity*, respectivamente). Uma revisão de informações intermediárias consiste na realização de indagações, principalmente às pessoas responsáveis pelos assuntos financeiros e contábeis e na aplicação de procedimentos analíticos e de outros procedimentos de revisão. O alcance de uma revisão é significativamente menor do que o de uma auditoria conduzida de acordo com as normas de auditoria e, conseqüentemente, não nos permitiu obter segurança de que tomamos conhecimento de todos os assuntos significativos que poderiam ser identificados em uma auditoria. Portanto, não expressamos uma opinião de auditoria.



### **Conclusão sobre as informações intermediárias individuais**

Com base em nossa revisão, não temos conhecimento de nenhum fato que nos leve a acreditar que as informações contábeis intermediárias individuais, incluídas nas informações trimestrais acima referidas não foram elaboradas, em todos os aspectos relevantes, de acordo com o CPC 21(R1), aplicável à elaboração de Informações Trimestrais (ITR) e apresentadas de forma condizente com as normas expedidas pela Comissão de Valores Mobiliários.

### **Conclusão sobre as informações intermediárias consolidadas**

Com base em nossa revisão, não temos conhecimento de nenhum fato que nos leve a acreditar que as informações contábeis intermediárias consolidadas, incluídas nas informações trimestrais acima referidas não foram elaboradas, em todos os aspectos relevantes, de acordo com o CPC 21(R1) e a IAS 34, aplicáveis à elaboração de Informações Trimestrais (ITR) e apresentadas de forma condizente com as normas expedidas pela Comissão de Valores Mobiliários.

### **Outros Assuntos - Demonstrações do valor adicionado**

As informações trimestrais acima referidas incluem as demonstrações do valor adicionado (DVA), individuais e consolidadas, referentes ao período de nove meses findo em 30 de setembro de 2021, elaboradas sob a responsabilidade da administração da Companhia e apresentadas como informação suplementar para fins da IAS 34. Essas demonstrações foram submetidas a procedimentos de revisão executados em conjunto com a revisão das informações trimestrais, com o objetivo de concluir se elas estão conciliadas com as informações contábeis intermediárias e registros contábeis, conforme aplicável, e se sua forma e conteúdo estão de acordo com os critérios definidos no Pronunciamento Técnico CPC 09 - Demonstração do Valor Adicionado. Com base em nossa revisão, não temos conhecimento de nenhum fato que nos leve a acreditar que essas demonstrações do valor adicionado não foram elaboradas, em todos os aspectos relevantes, segundo os critérios definidos nessa Norma e de forma consistente em relação às informações contábeis intermediárias individuais e consolidadas tomadas em conjunto.

São Paulo, 16 de novembro de 2021

KPMG Auditores Independentes Ltda.  
CRC 2SP014428/O-6

Raphael Eduardo Pereira da Silva  
Contador CRC 1SP242110/O-5

**Datora Participações e Serviços S.A**

Balancos patrimoniais condensados em 30 de setembro de 2021 e 31 de dezembro 2020

(Em milhares de reais)		Consolidado		Controladora				Consolidado		Controladora	
		30/09/2021	31/12/2020	30/09/2021	31/12/2020			30/09/2021	31/12/2020	30/09/2021	31/12/2020
<b>Ativos</b>	<b>Nota</b>					<b>Passivos</b>	<b>Nota</b>				
Caixa e equivalentes de caixa	4	13.785	22.140	5.489	5.903	Empréstimos e financiamentos	11	6.623	3.543	2.259	2.298
Contas a receber de clientes	5	104.384	74.592	9.031	5.431	Arrendamentos	12	1.403	1.307	1.403	1.307
Tributos a recuperar		8.726	2.878	1.390	391	Fornecedores e outras contas a pagar	13	102.767	79.766	5.120	1.183
Estoques		1.983	858	-	-	Impostos a recolher		6.635	8.976	900	815
Adiantamentos concedidos		4.121	2.785	1.114	272	Imposto de renda e contribuição social a pagar		5.762	1.096	1.297	791
Despesas antecipadas	7	5.129	195	3.012	29	Salários, férias e encargos sociais		7.538	8.538	4.082	4.390
Mútuo a receber de partes relacionadas		-	-	175	-	Adiantamento de clientes e passivo contratual	15	1.706	972	4.707	-
Dividendos a receber		-	-	783	-	Dividendos a pagar	17	1.152	6.459	1.152	6.459
Outros ativos		335	-	-	-	Mútuo a pagar para partes relacionadas		-	-	-	-
						Outros passivos		-	1.324	-	264
<b>Total ativo circulante</b>		<b>138.463</b>	<b>103.448</b>	<b>20.994</b>	<b>12.026</b>	<b>Total passivo circulante</b>		<b>133.586</b>	<b>111.981</b>	<b>20.920</b>	<b>17.507</b>
Ativo fiscal diferido	6	28.879	31.893	12.370	12.609	Empréstimos e financiamentos	11	24.025	10.249	19.661	3.090
Tributos a recuperar		427	423	-	-	Arrendamentos	12	4.577	1.957	4.577	1.957
Adiantamentos concedidos		3.733	3.592	376	-	Fornecedores e outras contas a pagar	13	979	4.401	-	-
Despesas antecipadas	7	-	50	-	-	Mútuo a pagar para partes relacionadas	14	-	-	16.648	17.323
						Impostos a recolher		4.587	3.759	-	-
<b>Total do ativo realizável a longo prazo</b>		<b>33.039</b>	<b>35.958</b>	<b>12.746</b>	<b>12.609</b>	Adiantamento de clientes e passivo contratual	15	3.453	3.858	-	-
						Outros passivos		530	430	-	-
Investimentos	8	-	-	80.032	64.262	Provisão para perdas sobre investimentos mantidos em controladas		-	-	4.609	1.829
Imobilizado	9	19.673	15.635	8.529	4.701	Provisão para contingências	16	673	2.736	-	-
Intangível	10	39.130	37.440	2.009	1.218						
		<b>58.803</b>	<b>53.075</b>	<b>90.570</b>	<b>70.181</b>	<b>Total passivo não circulante</b>		<b>38.824</b>	<b>27.390</b>	<b>45.495</b>	<b>24.199</b>
<b>Total ativo não circulante</b>		<b>91.842</b>	<b>89.033</b>	<b>103.316</b>	<b>82.790</b>	<b>Patrimônio líquido</b>	17				
						Capital social		38.855	38.855	38.855	38.855
						Reservas de capital		(6.846)	(7.135)	(6.846)	(7.135)
						Reserva de lucros		11.937	21.544	11.937	21.544
						Lucros acumulados		14.202	-	14.202	-
						Ajustes de avaliação patrimonial		(253)	(154)	(253)	(154)
						<b>Total do patrimônio líquido</b>		<b>57.895</b>	<b>53.110</b>	<b>57.895</b>	<b>53.110</b>
<b>Total do ativo</b>		<b>230.305</b>	<b>192.481</b>	<b>124.310</b>	<b>94.816</b>	<b>Total do passivo e patrimônio líquido</b>		<b>230.305</b>	<b>192.481</b>	<b>124.310</b>	<b>94.816</b>

As notas explicativas são parte integrante das informações contábeis intermediárias condensadas.

## Datora Participações e Serviços S.A.

Demonstrações condensadas de resultados para o período de três e nove meses findo em 30 de setembro de 2021 e 2020

(Em milhares de reais)

	Nota	Consolidado		Controladora		Consolidado		Controladora	
		Em		Em		Intermediários		Intermediários	
		30/09/2021	30/09/2020	30/09/2021	30/09/2020	01/07/2021 - 30/09/2021	01/07/2020 - 30/09/2020	01/07/2021 - 30/09/2021	01/07/2020 - 30/09/2020
Receita líquida	19	431.147	403.669	27.992	12.162	148.425	145.160	10.103	5.754
Custo de vendas	20	(365.612)	(353.112)	(12.847)	(3.162)	(124.254)	(123.641)	(5.080)	(1.747)
<b>Lucro bruto</b>		<b>65.535</b>	<b>50.557</b>	<b>15.145</b>	<b>9.000</b>	<b>24.171</b>	<b>21.519</b>	<b>5.023</b>	<b>4.007</b>
Despesas de vendas	20	(4.808)	(1.976)	(873)	(68)	(872)	(751)	(476)	(40)
Perda por redução ao valor recuperável de contas a receber de clientes	20	(455)	184	(46)	-	(282)	458	(46)	-
Despesas administrativas	20	(33.569)	(26.929)	(11.124)	(5.384)	(14.667)	(8.080)	(5.482)	(1.334)
Outras despesas operacionais	20	(735)	(288)	(732)	(16)	(209)	(253)	(668)	(16)
Outras receitas operacionais	20	2.811	28	643	18	177	28	328	18
<b>Lucro operacional</b>		<b>28.779</b>	<b>21.576</b>	<b>3.013</b>	<b>3.550</b>	<b>8.318</b>	<b>12.921</b>	<b>(1.321)</b>	<b>2.635</b>
Receitas financeiras	21	3.195	4.920	306	272	536	2.242	105	144
Despesas financeiras	21	(7.189)	(9.877)	(1.282)	(1.189)	(2.451)	(1.978)	(573)	(113)
<b>Despesas financeiras, líquidas</b>		<b>(3.994)</b>	<b>(4.957)</b>	<b>(976)</b>	<b>(917)</b>	<b>(1.915)</b>	<b>264</b>	<b>(468)</b>	<b>31</b>
Participação nos lucros de investidas contabilizadas pelo método da equivalência patrimonial, líquida de impostos	8	-	-	15.338	11.274	-	-	4.339	9.562
<b>Lucro antes de impostos</b>		<b>24.785</b>	<b>16.619</b>	<b>17.375</b>	<b>13.907</b>	<b>6.403</b>	<b>13.185</b>	<b>2.550</b>	<b>12.228</b>
Imposto de renda e contribuição social - Corrente	6	(5.448)	(2.416)	(813)	(387)	(2.087)	(941)	(37)	(280)
Imposto de renda e contribuição social - Diferido	6	(3.014)	(663)	(239)	20	(1.703)	(276)	100	20
		<b>(8.462)</b>	<b>(3.079)</b>	<b>(1.052)</b>	<b>(367)</b>	<b>(3.790)</b>	<b>(1.217)</b>	<b>63</b>	<b>(260)</b>
<b>Lucro do período</b>		<b>16.323</b>	<b>13.540</b>	<b>16.323</b>	<b>13.540</b>	<b>2.613</b>	<b>11.968</b>	<b>2.613</b>	<b>11.968</b>
<b>Lucro por ação no período - R\$</b>									
Total de ações		88.033.592	88.033.592			88.033.592	88.033.592		
Lucro básico e diluído por ação (R\$)		0,00019	0,000154			0,00003	0,000136		

As notas explicativas são parte integrante das informações contábeis intermediárias condensadas.

## Datora Participações e Serviços S.A.

Demonstrações condensada de resultados abrangentes para o período de três e nove meses findo em 30 de setembro de 2021 e 2020

(Em milhares de reais)

	Consolidado		Controladora		Consolidado		Controladora	
	Em		Em		Intermediários		Intermediários	
	30/09/2021	30/09/2020	30/09/2021	30/09/2020	01/07/2021 - 30/09/2021	01/07/2020 - 30/09/2020	01/07/2021 - 30/09/2021	01/07/2020 - 30/09/2020
<b>Lucro (prejuízo) do período</b>	16.323	13.540	16.323	13.540	2.613	11.968	2.613	11.968
Varição cambial de investidas no exterior	(99)	2.041	(99)	2.041	353	(147)	353	158
<b>Total do resultado abrangente</b>	<b>16.224</b>	<b>15.581</b>	<b>16.224</b>	<b>15.581</b>	<b>2.966</b>	<b>11.821</b>	<b>2.966</b>	<b>12.126</b>
<b>(PREJUÍZO) LUCRO POR AÇÃO DO PERÍODO - R\$</b>								
Total de ações	88.033.592	88.033.592			88.033.592	88.033.592		
Lucro por ação - básico e diluído (R\$)	0,00018	0,00018			0,00003	0,00013		

As notas explicativas são parte integrante das informações contábeis intermediárias condensadas.



**Datora Participações e Serviços S.A.**

Demonstrações condensadas das mutações do patrimônio líquido para o período de nove meses findo em 31 de setembro de 2021 e 2020

(Em milhares de reais)

	<u>Reserva de lucro</u>				Lucros (Prejuízos) acumulados	Ajustes de avaliação patrimonial	Resultado de transações com acionistas controladores e minoritários	Patrimônio líquido atribuível aos controladores
	Capital social	Reservas de capital	Legal	Retenção de lucros				
<b>Saldo em 1º de janeiro de 2020</b>	<b>87.142</b>	<b>(6.655)</b>	-	-	<b>(53.596)</b>	<b>474</b>	<b>3.725</b>	<b>31.090</b>
Lucro do período	-	-	-	-	13.540	-	-	13.540
Transferencia para prejuízos acumulados	-	-	-	-	-	-	-	-
Regularização de períodos anteriores	-	-	-	-	-	-	-	-
Outros resultados abrangentes do exercício	-	-	-	-	-	2.041	-	2.041
<b>Saldo em 30 de setembro de 2020</b>	<b>87.142</b>	<b>(6.655)</b>	-	-	<b>(40.056)</b>	<b>2.515</b>	<b>3.725</b>	<b>46.671</b>
<b>Saldo em 1º de janeiro de 2021</b>	<b>38.855</b>	<b>(7.135)</b>	<b>1.437</b>	<b>20.107</b>	-	<b>(154)</b>	-	<b>53.110</b>
Lucro do período	-	-	-	-	16.323	-	-	16.323
Distribuição adicional	-	-	-	(10.000)	0	-	-	(10.000)
Constituição de juros sobre capital próprio	-	-	-	-	(1.355)	-	-	(1.355)
Efeito reflexos de controladas	-	289	-	393	(766)	-	-	(84)
Outros resultados abrangentes do exercício	-	-	-	-	-	(99)	-	(99)
<b>Saldo em 30 de setembro de 2021</b>	<b>38.855</b>	<b>(6.846)</b>	<b>1.437</b>	<b>10.500</b>	<b>14.202</b>	<b>(253)</b>	-	<b>57.895</b>

As notas explicativas são parte integrante das informações contábeis intermediárias condensadas.

## Datora Participações e Serviços S.A.

Demonstrações condensadas dos fluxos de caixa para os períodos de seis meses findo em 30 de setembro de 2021 e 2020

(Em milhares de reais)

	Nota	Consolidado		Controladora	
		30/09/2021	30/09/2020	30/09/2021	30/09/2020
<b>Fluxo de caixa das atividades operacionais</b>					
Resultado antes de impostos	6	24.785	16.619	17.375	13.907
<b>Ajustes de:</b>					
Depreciação e amortização	9 e 10	7.470	6.649	1.534	1.060
Perda por redução ao valor recuperável de contas a receber de clientes	5	(815)	(1.149)	46	-
(Reversão) provisão para contingências	16	(2.063)	-	-	-
Apropriação passivo contratual		(406)	(440)	-	376
Juros sobre empréstimos e financiamentos		924	1.077	373	563
Juros sobre arrendamento mercantil		372	420	372	320
Descontos obtidos sobre pagamentos de arrendamentos		-	(234)	-	-
Resultado de equivalência patrimonial, líquido de impostos		-	-	(15.338)	(11.274)
Baixa do ativo imobilizado e intangível, líquida	9 e 10	93	-	(3)	-
Provisão para participação nos lucros		2.893	-	2.095	-
		<b>33.253</b>	<b>22.942</b>	<b>6.454</b>	<b>4.952</b>
<b>Variações em ativos e passivos:</b>					
<b>(Aumento) diminuição do ativo</b>					
Contas a receber de clientes		(26.262)	(4.884)	(3.646)	(1.487)
Outros ativos circulantes		(308)	(358)	325	(83)
Tributos a recuperar		(3.092)	(180)	(346)	(52)
Estoques		(1.125)	(60)	-	-
Despesas antecipadas		(2.044)	586	(2.983)	60
<b>Aumento (diminuição) no passivo</b>					
Fornecedores e outras contas a pagar		14.777	6.923	3.314	224
Salários, férias e encargos sociais		(3.887)	(1.931)	(2.403)	(202)
Adiantamento de clientes e passivo contratual		(940)	103	3.489	(276)
Outros passivos		(1.224)	(636)	(264)	-
<b>Caixa líquido proveniente das atividades operacionais</b>		<b>9.148</b>	<b>22.505</b>	<b>3.940</b>	<b>3.136</b>
Juros pagos	11 e 12	(711)	(1.099)	(706)	(837)
Impostos pagos		(5.336)	(2.416)	(1.078)	(387)
<b>Caixa líquido gerado pelas atividades operacionais</b>		<b>3.101</b>	<b>18.990</b>	<b>2.156</b>	<b>1.912</b>
<b>Fluxo de caixa provenientes das atividades de investimento:</b>					
Adições ao imobilizado e intangível		(8.700)	(3.035)	(2.081)	(195)
Mútuos concedidos de partes relacionadas		-	-	(175)	-
Dividendos recebidos		-	-	1.057	-
<b>Caixa líquido (aplicado nas) gerado pelas atividades de investimento</b>		<b>(8.700)</b>	<b>(3.035)</b>	<b>(1.199)</b>	<b>(195)</b>
<b>Fluxo de caixa das atividades de financiamento:</b>					
Recursos provenientes de empréstimos e financiamentos	11	18.147	14.179	18.147	7.009
Pagamentos de empréstimos com partes relacionadas		-	-	(675)	5.455
Dividendos pagos		(19.146)	(6.116)	(16.459)	-
Pagamentos de empréstimos	11	(1.876)	(8.345)	(1.654)	(7.047)
Pagamentos de arrendamentos	12	(730)	(1.310)	(730)	(756)
<b>Caixa líquido aplicado nas atividades de financiamento</b>		<b>(3.605)</b>	<b>(1.592)</b>	<b>(1.371)</b>	<b>4.661</b>
<b>Aumento líquido no caixa e equivalentes de caixas</b>		<b>(9.204)</b>	<b>14.363</b>	<b>(414)</b>	<b>6.378</b>
Caixa e equivalente de caixa no início do período	4	22.140	8.279	5.903	637
Efeito das mudanças de taxas de câmbio em caixa e equivalentes de caixa		849	3.009	-	-
Caixa e equivalente de caixa no fim do período	4	13.785	25.651	5.489	7.015

As notas explicativas são parte integrante das informações contábeis intermediárias condensadas.

**Datora Participações e Serviços S.A.**

Demonstrações condensadas do valor adicionado para o período de nove meses findo em 30 de junho de 2021 e 2020

(Em milhares de reais)

	Nota	Consolidado		Controladora	
		30/09/2021	30/09/2020	30/09/2021	30/09/2020
<b>Receitas (1)</b>		<b>448.509</b>	<b>415.607</b>	<b>30.638</b>	<b>12.984</b>
Vendas de produtos e serviços		446.153	415.395	30.041	12.966
Outras receitas		2.811	28	643	18
Perda por redução ao valor recuperável de contas a receber de clientes		(455)	184	(46)	-
<b>Insumos adquiridos de terceiros (2)</b>		<b>371.649</b>	<b>356.006</b>	<b>16.840</b>	<b>6.058</b>
Custos dos produtos e serviços prestados	20	358.142	346.463	11.312	2.102
Materiais, energia, serviços terceirizados e despesas operacionais		12.772	9.255	4.796	3.940
Outros		735	288	732	16
<b>Valor adicionado bruto (1) - (2) = (3)</b>		<b>76.860</b>	<b>59.601</b>	<b>13.798</b>	<b>6.926</b>
Depreciação e amortização (4)	9 e 10	7.470	6.649	1.535	1.060
<b>Valor adicionado líquido gerado pela Companhia (3) - (4) = (5)</b>		<b>69.390</b>	<b>52.952</b>	<b>12.263</b>	<b>5.866</b>
<b>Valor adicionado recebido na transferência (6)</b>		<b>3.195</b>	<b>4.920</b>	<b>15.644</b>	<b>11.546</b>
Resultado de equivalência patrimonial		-	-	15.338	11.274
Receita financeira	21	3.195	4.920	306	272
<b>Total do valor adicionado a ser distribuído (5+6)</b>		<b>72.585</b>	<b>57.872</b>	<b>27.907</b>	<b>17.412</b>
<b>Distribuição do valor adicionado</b>		<b>72.584</b>	<b>57.872</b>	<b>27.907</b>	<b>17.412</b>
<b>Folha de pagamentos e encargos sociais</b>		<b>25.225</b>	<b>19.283</b>	<b>7.078</b>	<b>1.477</b>
Remuneração direta		13.467	11.879	1.591	442
Benefícios		10.945	6.728	5.168	809
FGTS		813	676	319	226
<b>Impostos, taxas e contribuições</b>		<b>23.467</b>	<b>14.805</b>	<b>3.101</b>	<b>1.171</b>
Federal		15.130	8.396	2.356	781
Estaduais		6.455	4.816	-	7
Municipais		1.883	1.593	745	383
<b>Retorno sobre o capital de terceiros</b>		<b>7.569</b>	<b>10.244</b>	<b>1.405</b>	<b>1.224</b>
Despesas financeiras	21	7.189	9.877	1.282	1.189
Aluguéis		380	367	123	35
<b>Lucro acumulado</b>		<b>16.323</b>	<b>13.540</b>	<b>16.323</b>	<b>13.540</b>
Lucro acumulado		16.323	13.540	16.323	13.540

As notas explicativas são parte integrante das informações contábeis intermediárias condensadas.

## Notas explicativas às informações contábeis intermediárias condensadas

(Em milhares de reais, exceto quando indicado de outra forma)

### 1 Contexto operacional

A Datora Participações e Serviços S.A. (“Companhia”, “Datora Participações” ou “DPR”) e suas subsidiárias (coletivamente, o “Grupo”) é uma sociedade anônima de capital fechado sediada na Alameda Oscar Niemeyer, 119, Nova Lima, no Estado de Minas Gerais, Brasil e, é a holding do grupo. Essas informações contábeis intermediárias condensadas (“informações contábeis intermediárias”) em e para o trimestre findo em 30 de setembro de 2021 abrangem a Companhia e suas controladas.

A Datora Participações possui o Datacenter da Companhia localizado em São Paulo, onde a estrutura de NOC (“network operations center”), engenharia, TI e gestão de tráfego se concentram. O Datacenter possui um papel importante, pois hospeda os principais componentes de rede do Grupo, plataformas operacionais e estrutura de central.

O grupo econômico é formado pela Companhia e demais controladas relacionadas a seguir:

Controladas	Tipo	Atividade principal	País sede	Participação	
				30 de setembro de 2021	31 de dezembro de 2020
Datora Telecomunicações Ltda. (“Datora Telecom”)	Direta	Fornecer serviços de Voice over Internet Protocol (“VoIP”) e Serviços de Comunicação Multimídia (“SCM”)	Brasil	99,99%	99,99%
Datora Mobile Telecomunicações S.A. (“Datora Mobile”)	Direta	Licença de Serviços por meio de Serviços Móveis Pessoais (“PMS”) e Serviços de Comunicação Multimídia (“SCM”)	Brasil	100%	100%
VDF Tecnologia da Informação Ltda. (“VDF TI”)	Direta	Desenvolvimento, licenciamento, comercialização de programas de computador e prestação de serviços de consultoria em tecnologia da informação	Brasil	100%	100%
NGN Latam Corp (“NGN USA”)	Direta	Mercado de comunicações, atuando como o componente operacional do grupo no mercado atacadista internacional, com foco nos USA e América Latina.	Estados Unidos	100%	100%
NGN Sweden Communications AB (“NGN Sweden”)	Direta	Mercado de comunicações, e é atualmente o componente operacional do grupo no mercado internacional de atacado, com foco na Europa e Ásia.	Suécia	100%	100%
Datora France Communication SAS (“Datora France”)	Direta	Atua no mercado atacadista internacional, com foco na Europa e Ásia.	França	100%	100%
Datora Pag Ltda. (“Arqia Pag”)	Direta	Intermediação de transações comerciais como correspondente bancário, entre outros serviços	Brasil	100%	100%

#### **Impacto da COVID-19**

A pandemia da COVID-19 tem um impacto no nosso negócio, como: (i) aumento significativo do tráfego de voz e, conseqüentemente, aumento dos serviços de transporte locais, nacionais e internacionais e uma maior utilização de dados com base no aumento das vendas de Portas IP, (ii) aumento nos serviços de comunicação impulsionado pelo aumento da utilização dos serviços de aplicativos com impacto na alta de dados, voz e SMS no mercado Brasileiro e (iii) diminuição na demanda por serviços de transporte de tráfego nacional, local e internacional, bem como a descontinuação da comercialização de números fixos especiais. Alta na demanda segmentos de IoT (*Internet of Things*) impulsionados pela retomada da economia e ou impactos no comportamento de consumo (alta na venda de IoT para o segmento financeiro, impulsionada pelo aumento de deliveries e, desta forma, da alta de máquinas POS em circulação).

O Grupo está monitorando de perto o impacto potencial da COVID-19 em seu desempenho financeiro. Durante 2021, o Grupo não observou impactos negativos significativos nas informações contábeis intermediárias condensadas que possam ser atribuíveis ao COVID-19.

O Grupo não espera impactos significativos em suas operações nos próximos meses e planeja manter todas as ações tomadas em 2021 para mitigar os impactos potenciais da COVID-19 nos negócios da Grupo enquanto for necessário.

## **2 Base contábil de continuidade operacional**

No período findo em 30 de setembro de 2021, o Grupo reconheceu um lucro de R\$ 16.323 (R\$ 13.540 em 30 de setembro de 2020) um capital circulante positivo de R\$ 4.877 (negativo de R\$ 8.533 em 31 de dezembro de 2020) e patrimônio líquido de R\$ 57.895 (R\$ 53.110 em 31 de dezembro de 2020).

Em 30 de setembro de 2021, o caixa líquido das atividades operacionais do Grupo era de R\$ 3.101 (R\$ 18.990 em 30 de setembro de 2020).

O Grupo monitora o capital circulante líquido, sua geração de caixa, projeções de lucro e sua estratégia de financiamentos. O Grupo acredita que os fluxos de caixa operacionais positivos futuros fornecem recursos adequados para financiar as operações em andamento no futuro previsível.

## **3 Base de preparação**

### **a. Declaração de conformidade**

As demonstrações financeiras intermediárias condensadas foram elaboradas de acordo com as práticas contábeis adotadas no Brasil, o Pronunciamento Técnico CPC 21 (R1) Relatório Financeiro Intermediário e, de acordo com o *International Accounting Standards (IAS) 34 Interim Financial Reporting*, emitido pela *International Financial Reporting Standards Board* e evidenciam todas as informações relevantes pertinentes às demonstrações financeiras intermediárias, as quais são consistentes com as utilizadas pela Administração.

As demonstrações financeiras intermediárias condensadas têm como objetivo fornecer uma atualização com base nas últimas demonstrações financeiras completas e, portanto, devem ser lidas em conjunto. Elas se concentram em novas atividades, eventos e circunstâncias e não divulgam informações apresentadas anteriormente de novo, exceto quando a manutenção de informações específicas for considerada importante pela administração.

As práticas contábeis e métodos de cálculos das estimativas adotadas nas informações contábeis intermediárias são os mesmos aplicados na preparação das demonstrações financeiras individuais e consolidadas dos exercícios findos em 31 de dezembro de 2020 e, portanto, devem ser lidas em conjunto.

A emissão das informações contábeis intermediárias condensadas foi autorizada pela Diretoria em 16 de novembro de 2021.

**b. Base de mensuração**

As informações contábeis intermediárias condensadas adotam o Real (“R\$”) como moeda funcional e de apresentação, sendo expressas em milhares de reais. As informações contábeis intermediárias condensadas foram mensuradas com base no custo histórico.

**c. Uso de estimativa e julgamentos**

Na preparação destas informações contábeis intermediárias condensadas, a Administração efetuou julgamentos e estimativas que afetam a aplicação das políticas contábeis e os valores reportados de ativos e passivos, receitas e despesa. Os resultados reais podem divergir dessas estimativas.

Os julgamentos significativos adotados pela Administração na aplicação das políticas contábeis e as principais fontes de incerteza das estimativas foram os mesmos que os descritas nas últimas demonstrações financeiras anuais individuais e consolidadas.

**4 Caixa e equivalentes de caixa**

	Consolidado		Controladora	
	30/09/2021	31/12/2020	30/09/2021	31/12/2020
Caixa	2	21	-	19
Depósitos bancários	6.366	11.279	1.782	627
Investimentos de curto prazo	7.417	10.840	3.707	5.257
<b>Total</b>	<b>13.785</b>	<b>22.140</b>	<b>5.489</b>	<b>5.903</b>

Os investimentos de curto prazo referem-se substancialmente a operações de renda fixa, remuneradas a taxa de 121,9% (120,3% em 31 de dezembro de 2020) do Certificado de Depósito Interbancário (CDI) e liquidez imediata.

**5 Contas a receber de clientes**

	Consolidado		Controladora	
	30/09/2021	31/12/2020	30/09/2021	31/12/2020
Contas a receber de clientes	106.139	77.126	6.245	4.001
Contas a receber - partes relacionadas (nota 14)	-	18	3.112	1.756
Perda por redução ao valor recuperável de contas a receber de clientes	(1.755)	(2.552)	(326)	(326)
<b>Total</b>	<b>104.384</b>	<b>74.592</b>	<b>9.031</b>	<b>5.431</b>

A seguir, o prazo de vencimento das contas a receber de clientes em 30 de setembro de 2021 e 31 de dezembro de 2020, por prazo de vencimento (*aging-list*):

	Consolidado		Controladora	
	30/09/2021	31/12/2020	30/09/2021	31/12/2020
A vencer	97.957	68.704	6.165	4.902
Em atraso (dias):				
01-30	5.072	3.182	2.836	280
31-60	759	1.163	193	187
61-90	1.312	383	86	-
91-180	650	1.399	5	388
181-360	389	116	72	-
>360	-	2.197	-	-
<b>Total</b>	<b>106.139</b>	<b>77.144</b>	<b>9.357</b>	<b>5.757</b>

As variações nas perdas por redução ao valor recuperável de contas a receber de clientes são discriminadas abaixo:

	Consolidado		Controladora	
	30/09/2021	31/12/2020	30/09/2021	31/12/2020
<b>Saldo no início do período</b>	<b>(2.552)</b>	<b>(2.878)</b>	<b>(326)</b>	<b>-</b>
Constituição de perda por redução ao valor recuperável de contas a receber de clientes	(455)	(626)	(46)	(326)
Baixas (i)	1.270	1.047	46	-
Efeitos da taxa de câmbio	(18)	(95)	-	-
<b>Saldo no encerramento do período</b>	<b>(1.755)</b>	<b>(2.552)</b>	<b>(326)</b>	<b>(326)</b>

- (i) As baixas de títulos a receber não tem impacto no resultado do período, porque essas contas a receber clientes foram totalmente provisionadas antes da baixa.

## 6 Imposto de renda e da contribuição social

O detalhamento do imposto de renda e da contribuição social, reconhecido e não reconhecido é apresentado abaixo:

Diferenças temporárias	Movimento do período	Consolidado	
		30/09/2021	31/12/2020
Perda por redução ao valor recuperável de contas a receber de clientes	(1.012)	1.540	2.552
Provisão para participação nos lucros	(2.532)	3.133	5.665
Provisão para contingências	(2.062)	673	2.735
Ativos intangíveis gerados internamente (b)	793	(1.450)	(2.243)
Arrendamento - IFRS 16 / CPC 06 (R2)	1.295	1.685	390
Resultado com variação cambial não realizada	4.257	3.456	(801)
Ganho e perdas em instrumentos financeiros derivativos	(480)	(330)	150
<b>Prejuízo fiscal e base negativa da contribuição social</b>			
Prejuízo fiscal acumulado - 25% (a)	(4.384)	93.917	98.301
Base negativa de CSLL - 9% (a)	(3.486)	131.861	135.347
<b>Total de adições temporárias mais prejuízo fiscal, líquido</b>	<b>(7.611)</b>	<b>234.485</b>	<b>242.096</b>
Ativo fiscal diferido	(1.752)	38.912	40.664
Passivo fiscal diferido	430	(605)	(1.035)
<b>Ativo fiscal diferido líquido – Reconhecido e não reconhecido</b>	<b>(1.322)</b>	<b>38.307</b>	<b>39.629</b>
<b>Ativo fiscal diferido – reconhecido</b>	<b>(3.014)</b>	<b>28.879</b>	<b>31.893</b>
<b>Ativo fiscal diferido – não reconhecido</b>	<b>1.692</b>	<b>9.428</b>	<b>7.736</b>
<b>No resultado do período</b>	<b>(3.014)</b>	<b>(3.014)</b>	<b>16.486</b>



Diferenças temporárias	Reconhecido como resultado (despesa ou receita)	Controladora	
		30/09/2021	31/12/2020
Perda por redução ao valor recuperável de contas a receber de clientes	-	326	326
Provisão para participação nos lucros	(974)	2.311	3.285
Ativos intangíveis gerados internamente (b)	158	(407)	(565)
Arrendamento - IFRS 16 / CPC 06 (R2)	1.295	1.685	390
<b>Prejuízo fiscal e base negativa da contribuição social</b>			
Prejuízo fiscal acumulado - 25%	133	37.660	37.527
Base negativa de CSLL - 9%	(1.047)	37.660	38.707
<b>Total de adições temporárias mais prejuízo fiscal, líquido</b>	<b>(435)</b>	<b>79.235</b>	<b>79.670</b>
Ativo fiscal diferido	48	14.274	14.226
Passivo fiscal diferido	54	(138)	(192)
<b>Ativo fiscal diferido líquido – Reconhecido e não reconhecido</b>	<b>102</b>	<b>14.136</b>	<b>14.034</b>
<b>Ativo fiscal diferido – reconhecido</b>	<b>(239)</b>	<b>12.370</b>	<b>12.609</b>
<b>Ativo fiscal diferido – não reconhecido</b>	<b>341</b>	<b>1.766</b>	<b>1.425</b>
<b>No resultado do período</b>	<b>(239)</b>	<b>(239)</b>	<b>12.513</b>

- (a) Em 2017, a controlada Datora Telecomunicações aderiu ao Programa Especial de Regularização Tributária (PERT), para o qual se utilizou do prejuízo fiscal para compensação com tributos federais parcelados. Portanto, os valores do prejuízo fiscal e base negativa de contribuição social sobre o lucro líquido são diferentes.
- (b) Diferença temporária relacionada ao capital investido em inovação tecnológica de acordo com a Lei nº 11.196/2005, conhecida como “Lei do Bem”. O Grupo pode usar esta lei de diferimento fiscal principalmente para os investimentos em inovação tecnológica, onde o Grupo capitaliza a mão de obra e outros custos envolvidos como um ativo intangível em vez de contabilizar esses valores como despesas. O Grupo deprecia o valor contábil do ativo intangível ao longo da sua vida útil. A Lei do Bem nos permite diferir nosso passivo fiscal sobre esses investimentos.

## Reconciliação da alíquota efetiva

	Consolidado	
	30/09/2021	30/09/2020
<b>Lucro antes de impostos</b>	24.785	16.619
Alíquota de imposto	34%	34%
Imposto de renda e contribuição social	(8.427)	(5.650)
<b>Ajustes para cálculo pela alíquota efetiva</b>		
Efeito de alíquotas de imposto de entidades no exterior	166	186
Juros sobre capital próprio a pagar	461	396
Benefício dos gastos com pesquisa e inovação tecnológica – Lei nº11.196/05	203	525
Outras diferenças permanentes	(432)	(75)
Outras movimentações	-	1.840
Não reconhecimento de prejuízos fiscais e diferenças temporárias	(433)	(301)
<b>Imposto de renda e contribuição social do período</b>	<b>(8.462)</b>	<b>(3.079)</b>
Imposto de renda e contribuição social - corrente	(5.448)	(2.416)
Imposto de renda e contribuição social - diferido	(3.014)	(663)
Alíquota de imposto efetiva	(34%)	(19%)

	Controladora	
	30/09/2021	30/09/2020
<b>Lucro antes de imposto de renda e contribuição social</b>	17.375	13.907
Alíquota de imposto	34%	34%
Imposto de renda e contribuição social	(5.908)	(4.728)
<b>Ajustes para cálculo pela alíquota efetiva</b>		
Resultado de equivalência patrimonial	5.215	3.833
Benefício dos gastos com pesquisa e inovação tecnológica – Lei nº11.196/05	145	241
Juros sobre capital próprio a pagar	461	-
Juros sobre capital próprio a receber	(736)	
Outras movimentações	(229)	287
<b>Imposto de renda e contribuição social do período</b>	<b>(1.052)</b>	<b>(367)</b>
Imposto de renda e contribuição social - corrente	(813)	(387)
Imposto de renda e contribuição social - diferido	(239)	20
Alíquota de imposto efetiva	(6%)	(6%)

## 7 Despesas antecipadas

	Consolidado		Controladora	
	30/09/2021	31/12/2020	30/09/2021	31/12/2020
Custos associados ao IPO	2.856	-	2.841	-
Despesas gerais a apropriar	2.273	245	171	29
<b>Total</b>	<b>5.129</b>	<b>245</b>	<b>3.012</b>	<b>29</b>

## 8 Investimentos

Apresentamos nossa lista de controladas abaixo:

Controladas	Controladora			
	% de participação			
	30/09/2021		31/12/2020	
	Diretas	Indiretas	Diretas	Indiretas
Datora Telecom	99,99%	-	99,99%	-
Datora Mobile	100%	-	100%	-
VDF TI	2%	98%	2%	98%
Arqia Pag	98%	2%	98%	2%
Datora France	100%	-	100%	-
NGN Sweden	100%	-	100%	-
NGN USA	100%	-	100%	-

**a. Composição e movimentação dos investimentos**

	Controladora							Total
	Datora Telecom	Datora Mobile	VDF TI	Arqia Pag	Datora France	NGN Sweden	NGN USA	
Capital social (R\$)	25.639.407	28.690.337	9.800	10.000	184.176	37.959	1.407.292	55.978.971
Número de ações:	25.639.407	18.585.811	10	10	183.711	6.500	5.000	44.420.449
Ações ordinárias	25.639.406	18.585.811	200	10	183.711	6.500	5.000	44.420.638
Participação (%)	100%	100%	2%	98%	100%	100%	100%	100%
Total do ativo de controladas	79.729	72.775	1.284	232	182	74.118	41.305	269.625
Total do passivo de controladas	(53.768)	(22.350)	(2.325)	(977)	(51)	(70.603)	(45.163)	(195.237)
Patrimônio líquido de investidas em 30 de setembro de 2021	(25.961)	(50.425)	1.041	745	(131)	(3.515)	3.858	(74.388)
Lucro (prejuízo) de controlada no período de nove meses findo em setembro de 2021	5.461	10.357	-	(571)	(70)	2.189	(2.028)	15.338
<b>Valor do investimento para o período de nove meses findo em setembro de 2021</b>	<b>25.961</b>	<b>50.425</b>	<b>(21)</b>	<b>(730)</b>	<b>131</b>	<b>3.515</b>	<b>(3.858)</b>	<b>75.423</b>

	Controladora							Total
	Datora Telecom	Datora Mobile	VDF TI	Arqia Pag	Datora France	NGN Sweden	NGN USA	
<b>Investimento em 31 de dezembro de 2019</b>	<b>21.495</b>	<b>28.534</b>	<b>(46)</b>	-	-	<b>(2.801)</b>	<b>(834)</b>	<b>46.348</b>
Resultado de equivalência patrimonial	1.548	12.999	28	(160)	-	5.162	(1.238)	18.339
Contribuição em controladas	-	-	-	11	184	-	-	195
Distribuição desproporcional de dividendos	(1.807)	-	(1)	(15)	-	-	-	(1.823)
Efeito reflexo dos ajustes cumulativos de conversão de moeda estrangeira	-	-	-	-	-	(1.052)	426	(626)
<b>Investimento em 31 de dezembro de 2020</b>	<b>21.236</b>	<b>41.533</b>	-	-	<b>184</b>	<b>1.309</b>	-	<b>64.262</b>
<b>Provisão para perdas sobre investimentos mantidos em controladas em 31 de dezembro de 2020</b>	-	-	<b>(19)</b>	<b>(164)</b>	-	-	<b>(1.646)</b>	<b>(1.829)</b>
Resultado de equivalência patrimonial	5.461	10.357	-	(571)	(70)	2.189	(2.028)	15.338
Juros sobre capital próprio (i)	(696)	(1.467)	(2)	-	-	-	-	(2.165)
Efeito reflexo dos ajustes cumulativos de conversão de moeda estrangeira	-	-	-	-	14	71	(184)	(99)
Outras	(40)	2	-	5	3	(54)	-	(84)
<b>Investimento em 30 de setembro de 2021</b>	<b>25.961</b>	<b>50.425</b>	-	-	<b>131</b>	<b>3.515</b>	-	<b>80.032</b>
<b>Provisão para perdas sobre investimentos mantidos em controladas em 30 de setembro de 2021</b>	-	-	<b>(21)</b>	<b>(730)</b>	-	-	<b>(3.858)</b>	<b>(4.609)</b>

(i) O montante de R\$ 2.165 é apresentado bruto nesta Nota. A controladora recebeu dividendos líquidos de R\$ 1.840, sendo R\$ 325 referente a imposto retido.

## 9 Imobilizado

Consolidado								
	Móveis e equipamentos	Veículos	Instalações	Equipamentos de computação	Máquinas e equipamentos	Benfeitorias em imóveis de terceiros	Direito de uso	Total
<b>Custo:</b>								
<b>1º de janeiro de 2020</b>	<b>656</b>	<b>1.139</b>	<b>430</b>	<b>1.195</b>	<b>25.199</b>	<b>484</b>	<b>5.394</b>	<b>34.497</b>
Adições	-	-	100	106	2.378	163	1.185	3.932
Baixas	-	-	-	-	(20)	(21)	(1.888)	(1.929)
Efeitos da variação cambial	-	-	-	-	192	-	-	192
<b>31 de dezembro de 2020</b>	<b>656</b>	<b>1.139</b>	<b>530</b>	<b>1.301</b>	<b>27.749</b>	<b>626</b>	<b>4.691</b>	<b>36.692</b>
Adições	23	-	150	1.662	671	1.202	3.685	7.393
Baixas	-	-	-	-	(57)	-	(961)	(1.018)
Transferências	-	-	-	-	45	-	(45)	-
Efeitos da variação cambial	-	-	-	-	(66)	-	-	(66)
<b>30 de setembro de 2021</b>	<b>679</b>	<b>1.139</b>	<b>680</b>	<b>2.963</b>	<b>28.342</b>	<b>1.828</b>	<b>7.370</b>	<b>43.001</b>
<b>Depreciação acumulada:</b>								
<b>1º de janeiro de 2020</b>	<b>(405)</b>	<b>(838)</b>	<b>(412)</b>	<b>(645)</b>	<b>(14.835)</b>	<b>(165)</b>	<b>(1.334)</b>	<b>(18.634)</b>
Adições	(53)	(117)	(18)	(78)	(1.592)	(309)	(1.531)	(3.698)
Baixas	-	-	-	-	13	-	1.262	1.275
<b>31 de dezembro de 2020</b>	<b>(458)</b>	<b>(955)</b>	<b>(430)</b>	<b>(723)</b>	<b>(16.414)</b>	<b>(474)</b>	<b>(1.603)</b>	<b>(21.057)</b>
Adições	(41)	(59)	(41)	(170)	(1.406)	(187)	(1.053)	(2.957)
Baixas	-	-	-	-	-	-	686	686
<b>30 de setembro de 2021</b>	<b>(499)</b>	<b>(1.014)</b>	<b>(471)</b>	<b>(893)</b>	<b>(17.820)</b>	<b>(661)</b>	<b>(1.970)</b>	<b>(23.328)</b>
<b>1º de janeiro de 2020</b>	<b>251</b>	<b>301</b>	<b>18</b>	<b>550</b>	<b>10.364</b>	<b>319</b>	<b>4.060</b>	<b>15.863</b>
<b>31 de dezembro de 2020</b>	<b>198</b>	<b>184</b>	<b>100</b>	<b>578</b>	<b>11.335</b>	<b>152</b>	<b>3.088</b>	<b>15.635</b>
<b>30 de setembro de 2021</b>	<b>180</b>	<b>125</b>	<b>209</b>	<b>2.070</b>	<b>10.522</b>	<b>1.167</b>	<b>5.400</b>	<b>19.673</b>

<b>Controladora</b>							
	<b>Móveis e Utensílios</b>	<b>Instalações</b>	<b>Equipamentos de computação</b>	<b>Máquinas e equipamentos</b>	<b>Benfeitorias em imóveis de terceiros</b>	<b>Direito de uso</b>	<b>Total</b>
<b>Custo:</b>							
<b>1º de janeiro de 2020</b>	-	<b>121</b>	-	<b>988</b>	<b>336</b>	<b>3.402</b>	<b>4.847</b>
Adições	-	106	-	448	-	1.272	1.826
Baixas	-	-	-	-	(9)	(412)	(421)
<b>31 de dezembro de 2020</b>	-	<b>227</b>	-	<b>1.436</b>	<b>327</b>	<b>4.262</b>	<b>6.252</b>
Adições	21	96	224	235	1.202	3.685	5.463
Transferências	-	-	-	45	-	(45)	-
Baixas	-	-	-	-	-	(922)	(922)
<b>30 de setembro de 2021</b>	<b>21</b>	<b>323</b>	<b>224</b>	<b>1.716</b>	<b>1.529</b>	<b>6.980</b>	<b>10.793</b>
<b>Depreciação acumulada:</b>							
<b>1º de janeiro de 2020</b>	-	-	-	<b>(28)</b>	<b>(45)</b>	<b>(64)</b>	<b>(137)</b>
Adições	-	(16)	-	(130)	(119)	(1.210)	(1.475)
Baixas	-	-	-	-	-	61	61
<b>31 de dezembro de 2020</b>	-	<b>(16)</b>	-	<b>(158)</b>	<b>(164)</b>	<b>(1.213)</b>	<b>(1.551)</b>
Adições	-	(38)	(10)	(119)	(179)	(1.053)	(1.399)
Baixas	-	-	-	-	-	686	686
<b>30 de setembro de 2021</b>	-	<b>(54)</b>	<b>(10)</b>	<b>(277)</b>	<b>(343)</b>	<b>(1.580)</b>	<b>(2.264)</b>
<b>1 de janeiro de 2020</b>	-	<b>121</b>	-	<b>960</b>	<b>291</b>	<b>3.338</b>	<b>4.710</b>
<b>31 de dezembro de 2020</b>	-	<b>211</b>	-	<b>1.278</b>	<b>163</b>	<b>3.049</b>	<b>4.701</b>
<b>30 de setembro de 2021</b>	<b>21</b>	<b>269</b>	<b>214</b>	<b>1.439</b>	<b>1.186</b>	<b>5.400</b>	<b>8.529</b>

# **datora** | ARQIA

## **10 Intangível**

### **Classificação**

Desenvolvimento de MVNO  
Projeto Inovacred  
Softwares  
B/OSS  
Black\_List  
CRM  
MVNO  
Portabilidade  
Portal de recarga  
Projeto Credenciadas  
Carteira de clientes

### **Descrição**

Operadoras Virtuais White Label  
Detalhes do projeto na tabela abaixo  
Detalhes do projeto na tabela abaixo  
Sistema Anti-Fraude e de Faturamento em tempo real  
Sistema preditivo de controle de ocupação de canais  
Implementação da plataforma de CRM  
Operadoras Virtuais White Label  
Sistema de Sinalização para Portabilidade  
Porta de Cliente – Módulo de Recarga  
Considera B/OSS, Black list, CRM e MVNO e, a partir de 2020 foi consolidado em Credenciadas  
VoIP internacional

Consolidado													
	Desenvolvimento MVNO (ii)	Projeto Inovacred (iii)	Projeto credenciado	Carteira de clientes	Em andamento	Softwares (i)	B/OSS	Black_List	CRM	MVNO	Portabilidade	Portal de recarga	Total
<b>Custo:</b>													
<b>1º de janeiro de 2020</b>	<b>35.000</b>	<b>5.232</b>	-	<b>788</b>	<b>963</b>	<b>12.743</b>	<b>70</b>	<b>108</b>	<b>416</b>	<b>267</b>	<b>83</b>	<b>96</b>	<b>55.766</b>
Adições	-	-	1.351	-	153	3.288	-	-	-	-	-	-	4.792
Transferência	-	-	406	-	(825)	1.459	(70)	(108)	(416)	(267)	(83)	(96)	-
Efeito da variação cambial	-	-	-	138	-	556	-	-	-	-	-	-	694
<b>31 de dezembro de 2020</b>	<b>35.000</b>	<b>5.232</b>	<b>1.757</b>	<b>926</b>	<b>291</b>	<b>18.046</b>	-	-	-	-	-	-	<b>61.252</b>
Adições	-	-	233	-	424	5.368	-	-	-	-	-	-	6.025
Transferências	-	-	(656)	-	710	(54)	-	-	-	-	-	-	-
Efeito da variação cambial	-	-	-	106	-	72	-	-	-	-	-	-	178
<b>30 de setembro de 2021</b>	<b>35.000</b>	<b>5.232</b>	<b>1.334</b>	<b>1.032</b>	<b>1.425</b>	<b>23.432</b>	-	-	-	-	-	-	<b>67.455</b>
<b>Amortização acumulada:</b>													
<b>1º de janeiro de 2020</b>	<b>(9.605)</b>	<b>(1.045)</b>	-	<b>(31)</b>	-	<b>(7.451)</b>	-	-	-	-	-	-	<b>(18.132)</b>
Adições	(2.333)	(523)	(241)	(148)	-	(2.435)	-	-	-	-	-	-	(5.680)
<b>31 de dezembro de 2020</b>	<b>(11.938)</b>	<b>(1.568)</b>	<b>(241)</b>	<b>(179)</b>	-	<b>(9.886)</b>	-	-	-	-	-	-	<b>(23.812)</b>
Adições	(1.750)	(392)	-	(386)	-	(1.985)	-	-	-	-	-	-	(4.513)
<b>30 de setembro de 2021</b>	<b>(13.688)</b>	<b>(1.960)</b>	<b>(241)</b>	<b>(565)</b>	-	<b>(11.871)</b>	-	-	-	-	-	-	<b>(28.325)</b>
<b>1º de janeiro de 2020</b>	<b>25.395</b>	<b>4.187</b>	-	<b>757</b>	<b>963</b>	<b>5.292</b>	<b>70</b>	<b>108</b>	<b>416</b>	<b>267</b>	<b>83</b>	<b>96</b>	<b>37.634</b>
<b>31 de dezembro de 2020</b>	<b>23.062</b>	<b>3.664</b>	<b>1.516</b>	<b>747</b>	<b>291</b>	<b>8.160</b>	-	-	-	-	-	-	<b>37.440</b>
<b>30 de setembro de 2021</b>	<b>21.312</b>	<b>3.272</b>	<b>1.093</b>	<b>467</b>	<b>1.425</b>	<b>11.561</b>	-	-	-	-	-	-	<b>39.130</b>



Controladora				
	Projeto credenciado	Em andamento	Softwares (i)	Total
<b>Custo:</b>				
1º de janeiro de 2020	634	-	-	634
Adições	656	-	54	710
Transferências	(634)	-	634	-
31 de dezembro de 2020	656	-	688	1.344
Adições	-	314	612	926
Transferências	(656)	710	(54)	-
30 de setembro de 2021	-	1.024	1.246	2.270
<b>Amortização acumulada:</b>				
1º de janeiro de 2020	-	-	-	-
Adições	-	-	(126)	(126)
31 de dezembro de 2020	-	-	(126)	(126)
Adições	-	-	(135)	(135)
30 de setembro de 2021	-	-	(261)	(261)
<b>Resumo:</b>				
1 de janeiro de 2020	634	-	-	634
31 de dezembro de 2020	656	-	562	1.218
30 de setembro de 2021	-	1.024	985	2.009

- (i) **Software:** refere-se às licenças de uso de software adquiridas, principalmente da Microsoft, cuja propriedade é do Grupo, e também pela implantação do sistema de gestão ERP SAP, ativado em 2017.
- (ii) **Desenvolvimento de MVNO:** Esse projeto consiste no atendimento dos clientes do serviço de M2M (*Machine to Machine*), tendo sido esse valor mensurado considerando todo o contexto do projeto durante a fase de desenvolvimento, incluindo todos os gastos diretamente atribuíveis, necessários à criação. **Projeto Inovacred:** trata-se de produtos (software e aplicações) desenvolvidos dentro do universo da Internet das Coisas (IoT), bem como da implementação de um laboratório de IoT na sede da controlada Datora Mobile em Nova Lima (MG), com o desenvolvimento de um novo chip para telefonia móvel com tecnologia exclusiva sem restrição de operadora ou roaming, para atender a crescente demanda do mercado de tecnologia.

A Administração não identificou fatores de redução ao valor recuperável para ativos intangíveis.

## 11 Empréstimos e financiamentos

Em 31 de dezembro de 2020 e 30 de setembro de 2021, a posição dos empréstimos e financiamentos era a seguinte:

Consolidado				
Tipo de operação	Encargos contratuais	Vencimento final	30/09/2021	31/12/2020
Finep (a)	0,87% a.m.	2031	18.189	-
Capital de giro - Banco Bradesco	Taxa pré-fixada 0,65% a.m. (8,10 a.a.)	2021	-	222
Capital de giro - Banco Bradesco	Taxa pré-fixada 0,59% a.m. (7,34 a.a.)	2023	8.728	8.182
Capital de giro - Banco Bradesco	Taxa pré-fixada 0,64% a.m.	2022	306	545
Capital de giro - Banco Mercantil	CDI + 0,33% a.m.	2023	3.425	4.843
<b>Total</b>			<b>30.648</b>	<b>13.792</b>
<b>Circulante</b>			<b>6.623</b>	<b>3.543</b>
<b>Não circulante</b>			<b>24.025</b>	<b>10.249</b>

Controladora				
Tipo de operação	Encargos contratuais	Vencimento final	30/09/2021	31/12/2020
Banco Finep (a)	0,87% a.m.	2031	18.189	-
Capital de giro - Banco Bradesco	Taxa pré-fixada 0,64% a.m.	2022	306	545
Capital de giro - Banco Mercantil	CDI +0,33% a.m., 4,03 a.a.	2023	3.425	4.843
<b>Total</b>			<b>21.920</b>	<b>5.388</b>
<b>Circulante</b>			<b>2.259</b>	<b>2.298</b>
<b>Não circulante</b>			<b>19.661</b>	<b>3.090</b>

- a) A Companhia aprovou novo financiamento com a FINEP, instituição que financia estudos e projetos também vinculada ao Ministério da Ciência e Tecnologia, em janeiro de 2021. O financiamento visa (i) habilitar clientes da CIA ao oferecer pacotes de voz, dados móveis e IOT do Operadora Móvel com Rede Virtual (“MVNO”) e (ii) expandir as operações de IOT na região LATAM e promover as operações de IOT no setor de agronegócio (iii) promover automação nos processos com os clientes internos.

Os empréstimos estão atrelados a garantias, e não possuem cláusulas específicas para penalidade em caso de quebra do contrato (*covenants*) relacionadas a indicadores financeiros, assim como as cláusulas restritivas qualitativas estão sendo cumpridas.

Referência	Valor do crédito	Vencimento	Encargos	Taxa efetiva de juros	30 de setembro de 2021	de	Garantia
Banco Mercantil de Investimentos S.A.	R\$ 5.000	28 de dezembro de 2020 a 29 de maio de 2023	Sistema de amortização: SERVIÇO DE ATENDIMENTO AO CLIENTE (SAC); Forma de pagamento: Pagamento de juros nas primeiras 6 parcelas, e pagamento do principal a partir da 7ª parcela. Encargos financeiros: Taxa de juros pré-fixada 0,33% a.m. (4,03% a.a.) + CDI	Taxa efetiva: 0,34% a.m. (4,16% a.a.)	R\$ 3.425		Compromisso de contas a receber da SumUp
Banco Bradesco S.A.	R\$ 2.000	23 de abril de 2020 a 9 de janeiro de 2023	Forma de pagamento: 1ª e 2ª Parcela – R\$ 38.646,28 – Vencimento 23/04/2020 e 22/07/2020, e R\$ 221.884,25 a partir da 3ª parcela.	Taxa de juros efetiva de 0,64 % a.m. (7,96 % a.a.)	R\$ 306		Compromisso de contas a receber da Claro
Banco Bradesco S.A.	R\$ 370	29 de julho de 2020 a 29 de julho de 2021	Sistema de amortização: SERVIÇO DE ATENDIMENTO AO CLIENTE (SAC); Forma de pagamento: 1ª Parcela – R\$ 78.489,05 – Vencimento 29/07/2020, 2ª Parcela – R\$ 78.489,05 – Vencimento 29/10/2020, 3ª Parcela – R\$ 78.489,05 – Vencimento 29/01/2021, 4ª Parcela – R\$ 78.489,05 – Vencimento 29/04/2021, 5ª Parcela – R\$ 78.489,05 – Vencimento 29/07/2021	Encargos financeiros: Encargos prefixados a uma taxa de juros de 0,65 % a.m. (8,10 % a.a.)	-		Compromisso de contas a receber da Claro
Banco Bradesco S.A.	R\$ 8.000	8 de outubro de 2021 a 8 de setembro de 2023	Sistema de amortização: SERVIÇO DE ATENDIMENTO AO CLIENTE (SAC); Forma de pagamento: Pagamento mensal de R\$ 385.697,12.	Fixa, 0,59% a.a. (7,35% a.a.), capitalizados diariamente e calculados de forma exponencial “pro rata temporis” com base em um ano de 360 (trezentos e sessenta) dias.	R\$ 8.728		Compromisso de contas a receber da Claro
Banco FINEP	R\$ 18.147	19 de abril de 2021 a 18 de dezembro de 2025	Método de pagamento: Pagamento de juros mensais e carência do principal de 36 meses. A apresentação de garantias gerou uma redução de 0,7% no SPREAD da Finep, resultando em uma taxa final de 2,8% ao ano. Também há a Arrecadação de TAC no valor de 1,29%, incidente sobre o valor de cada parcela do financiamento pago.	TE + 0,2303% a.m. ou TR + 2,8% a.a.	R\$ 18.189		Carta fiança
<b>Total</b>					<b>R\$ 30.648</b>		

A movimentação de empréstimos e financiamentos para o período findo é apresentada abaixo:

	Consolidado		Controladora	
	30/09/2021	31/12/2020	30/09/2021	31/12/2020
<b>Saldo do início do período</b>	<b>13.792</b>	<b>7.577</b>	<b>5.388</b>	<b>5.505</b>
Valor justo dos derivativos	-	425	-	-
Adições	18.147	15.379	18.147	7.009
Pagamentos de empréstimos - principal	(1.876)	(9.438)	(1.654)	(7.214)
Pagamentos de empréstimos - juros	(339)	(679)	(334)	(517)
Pagamentos de despesas na liquidação de derivativos	-	(425)	-	-
Juros sobre empréstimos	924	953	373	605
<b>Total</b>	<b>30.648</b>	<b>13.792</b>	<b>21.920</b>	<b>5.388</b>

	Consolidado		Controladora	
	30/09/2020	31/12/2019	30/09/2020	31/12/2019
<b>Saldo do início do período</b>	<b>7.577</b>	<b>47.267</b>	<b>5.505</b>	-
Adições	14.179	7.000	7.009	5.500
Custos financeiros	-	301	-	5
Pagamentos de empréstimos - principal	(8.345)	(9.192)	(7.047)	-
Pagamentos de empréstimos - juros	(679)	(2.030)	(517)	-
Variação cambial não realizada sobre empréstimos	-	769	-	-
Juros sobre empréstimos	1.077	2.118	563	-
Contribuição de capital - Datora Mobile	-	(17.623)	-	-
Contribuição de capital - Datora Telecom	-	(20.143)	-	-
Perdão de dívida	-	(339)	-	-
Transferência para os arrendamentos	-	(551)	-	-
<b>Total</b>	<b>13.809</b>	<b>7.577</b>	<b>5.513</b>	<b>5.505</b>

O fluxo nominal, por vencimento, é apresentado abaixo:

	Consolidado	Controladora
Menos de ano	7.621	2.993
Entre um e dois anos	9.994	5.366
Entre dois e cinco anos	15.897	15.897

## 12 Arrendamentos

Consolidado				
Descrição	Encargos (taxa contratual)	Vencimento final	30/09/2021	31/12/2020
Sala comercial - 15º Nova Lima	0,57% a.m.	30/06/2022	-	547
Sala comercial - 29º Iguatemi	0,66% a.m.	01/02/2021	-	47
Sala comercial - 9º JK	0,84% a.m.	01/04/2025	2.490	2.670
Sala comercial - 13º Faria Lima	0,63% a.m.	14/02/2025	1.685	-
Sala comercial - 3º Nova Lima	0,62% a.m.	24/02/2026	503	-
Aluguel - Hosting Embratel (Rack)	0,62% a.m.	10/02/2026	1.302	-
<b>Total</b>			<b>5.980</b>	<b>3.264</b>
<b>Circulante</b>			<b>1.403</b>	<b>1.307</b>
<b>Não circulante</b>			<b>4.577</b>	<b>1.957</b>

Controladora				
Descrição	Encargos (taxa contratual)	Vencimento final	30/09/2021	31/12/2020
Sala comercial - 15º Nova Lima	0,57% a.m.	30/06/2022	-	547
Sala comercial - 29º Iguatemi	0,66% a.m.	01/02/2021	-	47
Sala comercial - 9º JK	0,84% a.m.	01/04/2025	2.490	2.670
Sala comercial - 13º Faria Lima	0,63% a.m.	14/02/2025	1.685	-
Sala comercial - 3º Nova Lima	0,62% a.m.	24/02/2026	503	-
Aluguel - Hosting Embratel (Rack)	0,62% a.m.	10/02/2026	1.302	-
<b>Total</b>			<b>5.980</b>	<b>3.264</b>
<b>Circulante</b>			<b>1.403</b>	<b>1.307</b>
<b>Não circulante</b>			<b>4.577</b>	<b>1.957</b>

Segue abaixo a movimentação de passivo de arrendamento para o período findo em 30 de setembro de 2021 e 30 de setembro de 2020:

Descrição	Consolidado		Controladora	
	30/09/2021	31/12/2020	30/09/2021	31/12/2020
<b>Saldo do início do período</b>	<b>3.264</b>	<b>4.363</b>	<b>3.264</b>	<b>3.444</b>
Adições	3.685	1.185	3.685	1.272
Alienação	(239)	(639)	(239)	(335)
Pagamentos de arrendamentos - principal	(730)	(1.343)	(730)	(815)
Pagamentos de arrendamentos – juros	(372)	(399)	(372)	(366)
Descontos obtidos – (concessões de aluguéis relacionadas à COVID-19)	-	(302)	-	(302)
Provisão para juros sobre arrendamentos	372	399	372	366
<b>Total</b>	<b>5.980</b>	<b>3.264</b>	<b>5.980</b>	<b>3.264</b>

	Consolidado		Controladora	
	30/09/2020	31/12/2019	30/09/2020	31/12/2019
<b>Saldo do início do período</b>	<b>4.363</b>	-	<b>3.444</b>	-
Aplicação inicial da IFRS 16/CPC 06 (R2)	-	5.528	-	-
Adições de incorporação de subsidiárias	-	585	-	3.559
Transferência de empréstimos e financiamentos	-	-	-	-
Adições	1.185	-	1.185	-
Alienação	-	-	-	-
Pagamentos de arrendamentos - principal	(1.310)	(1.750)	(756)	(115)
Pagamentos de arrendamentos - juros	(420)	(574)	(320)	(97)
Descontos obtidos - (concessões de aluguéis relacionadas à COVID-19)	(234)	-	-	-
Provisão para juros sobre arrendamentos	420	574	320	97
<b>Total</b>	<b>4.004</b>	<b>4.363</b>	<b>3.873</b>	<b>3.444</b>

Os fluxos nominais, por vencimento, sem considerar a inflação futura projetada, são apresentados abaixo:

	Consolidado	Controladora
Menos de ano	1.861	1.861
Entre um e dois anos	3.800	3.800
Entre dois e cinco anos	1.349	1.349

Os contratos de arrendamento considerados de curto prazo ou de baixo valor totalizam R\$ 9.

### 13 Fornecedores e outras contas a pagar

Os fornecedores incluem principalmente os pagamentos dos prestadores de serviços de minutagem entre operadoras, serviços de mensageria, dados, serviços prestados pela MNO (Mobile Network Operator, no caso do Grupo é a TIM, serviços de oferta de acesso para o segmento de IoT) e custos associados à rede core e às suas plataformas operacionais que suportam os segmentos em que a empresa opera.

	Consolidado		Controladora	
	30/09/2021	31/12/2020	30/09/2021	31/12/2020
Fornecedores e outras contas a pagar	103.585	84.013	1.773	697
Fornecedores - partes relacionadas (nota 14)	161	154	3.347	486
<b>Total</b>	<b>103.746</b>	<b>84.167</b>	<b>5.120</b>	<b>1.183</b>
<b>Circulante</b>	<b>102.767</b>	<b>79.766</b>	<b>5.120</b>	<b>1.183</b>
<b>Não circulante</b>	<b>979</b>	<b>4.401</b>	-	-

## 14 Transações com partes relacionadas

### a. Contas a receber de partes relacionadas

	Tipo	Consolidado		Controladora	
		30/09/2021	31/12/2020	30/09/2021	31/12/2020
Arqia Pag (b)	Adiantamento concedido	-	-	632	175
Arqia Pag (b)	Mútuo a receber	-	-	175	-
Datora Telecom (c)	Contas a receber (nota 5)	-	-	2.059	343
Datora Mobile (d)	Contas a receber (nota 5)	-	-	1.053	1.290
VDF TI	Contas a receber (nota 5)	-	-	-	123
General Soft	Contas a receber (nota 5)	-	18	-	-
Distribuição avançada de lucros - sócios	Adiantamento concedido	2.687	-	-	-
<b>Total</b>		<b>2.687</b>	<b>18</b>	<b>3.919</b>	<b>1.931</b>

### b. Contas a pagar para partes relacionadas

	Tipo	Consolidado		Controladora	
		30/09/2021	31/12/2020	30/09/2021	31/12/2020
NGN Latam Comunicaciones (a)	Fornecedores (nota 13)	161	154	-	-
Datora Telecom (c)	Mútuo a pagar	-	-	16.648	17.323
Datora Telecom (c)	Fornecedores (nota 13)	-	-	827	470
Datora Mobile (d)	Fornecedores (nota 13)	-	-	2.520	16
Datora Mobile (c)	Adiantamento	-	-	4.701	-
<b>Total</b>		<b>161</b>	<b>154</b>	<b>24.696</b>	<b>18.530</b>
<b>Circulante</b>		<b>161</b>	<b>154</b>	<b>8.048</b>	<b>1.207</b>
<b>Não circulante</b>		<b>-</b>	<b>-</b>	<b>16.648</b>	<b>17.323</b>

	Alteração de empréstimos com partes relacionadas	
	Controladora	
	30/09/2021	31/12/2020
<b>Saldo no início do período</b>	<b>(17.323)</b>	<b>(11.885)</b>
Adições de débitos da subsidiária Datora Telecom	-	(5.438)
Pagamento de débito da subsidiária Datora Telecom	675	-
<b>Total</b>	<b>(16.648)</b>	<b>(17.323)</b>

**c. Efeitos de transações com partes relacionadas no resultado**

30/09/2021	Controladora			
	Receita	Custo	Despesa	Saldo
Datora Telecom (c)	1.082	(1.473)	2.602	<b>2.211</b>
Datora Mobile (d)	1.176	(6.929)	2.301	<b>(3.153)</b>
VDF TI	19	-	89	<b>108</b>
<b>Total</b>	<b>2.277</b>	<b>(8.103)</b>	<b>4.993</b>	<b>(833)</b>

30/09/2020	Controladora			
	Receita	Custo	Despesa	Saldo
Datora Telecom (c)	567	(1.029)	1.975	<b>1.513</b>
Datora Mobile (d)	1.308	-	1.930	<b>3.238</b>
VDF TI	757	-	114	<b>871</b>
<b>Total</b>	<b>2.632</b>	<b>(1.029)</b>	<b>4.019</b>	<b>5.622</b>

- (a) **NGN Latam Comunicaciones** – essas transações referem-se a serviços prestados à NGN Sweden e NGN USA, que são faturados por notas fiscais e pagos à taxa de câmbio de fechamento do dia. Antes da reestruturação societária, parte das operações - as ligações internacionais passavam pela rede NGN Latam Comunicaciones. No entanto, após a reestruturação, todas as chamadas são negociadas pela NGN USA e NGN Sweden.
- (b) **Arqia Pag** – As transações entre Datora Participações e Arqia Pag referem-se a adiantamentos concedidos pela controladora à Arqia Pag, para que a Companhia possa cumprir com suas obrigações operacionais neste período pré-operacional.
- (c) **Datora Telecom** - As transações com partes relacionadas são transações financeiras em conta corrente, que não rendem juros, são transações de compartilhamento de custos e despesas com critérios e rateios definidos em contratos entre as partes relacionadas. A Holding possui um empréstimo com a Datora Telecom, no qual está em processo de regularização. A controladora também possui transações de cobrança de custos e despesas com serviços compartilhados com a Datora Telecom, bem como receitas de serviços de valor agregado prestados.
- (d) **Datora Mobile** – As transações relacionadas com o Datora Mobile referem-se à cobrança de custos e despesas compartilhados, bem como serviços de valor agregado prestados.

**d. Remuneração da administração**

Em 2021, a remuneração dos diretores totalizou R\$ 2.592 (R\$ 4.697 em 31 de dezembro de 2020).

## 15 Adiantamento de clientes e passivo contratual

	Consolidado		Controladora	
	30/09/2021	31/12/2020	30/09/2021	31/12/2020
Passivo contratual com China Mobile International Limites (a)	3.994	4.400	-	-
Adiantamento de clientes	1.165	430	6	-
Adiantamento de clientes com partes relacionadas (Nota 14.b)	-	-	4.701	-
<b>Total</b>	<b>5.159</b>	<b>4.830</b>	<b>4.707</b>	<b>-</b>
<b>Circulante</b>	<b>1.706</b>	<b>972</b>	<b>4.707</b>	<b>-</b>
<b>Não circulante</b>	<b>3.453</b>	<b>3.858</b>	<b>-</b>	<b>-</b>

(a) Em dezembro de 2020 e setembro de 2021, a controlada Datora Telecom's recebeu o montante de R \$ 4.400 (US \$ 800) e R \$ 3.994 (US \$ 734), do cliente China Mobile International Limited referente ao Direito Irrefutável de Uso ("IRU"), que serão prestados em 120 meses. As alterações neste passivo contratual para o período findo em 30 de setembro de 2021 e 31 de dezembro de 2020 são as seguintes.

	Movimentação do passivo contratual	
	30/09/2021	31/12/2020
Saldo inicial	4.400	4.987
Reconhecimento de receita	(406)	(587)
<b>Total</b>	<b>3.994</b>	<b>4.400</b>

## 16 Provisão para contingências

As provisões para demandas judiciais foram constituídas para fazer face às perdas prováveis em processos administrativos e judiciais relacionados a questões tributárias, cíveis e trabalhistas, em valor julgado suficiente pela Administração. Esta provisão é dividida da seguinte forma:

	Consolidado	
	30/09/2021	31/12/2020
Cível	-	422
Trabalhista	-	201
Tributária	673	2.113
<b>Total</b>	<b>673</b>	<b>2.736</b>

Segue abaixo a movimentação das contingências em 30 de setembro de 2021 e 31 de dezembro de 2020:

	Cível	Trabalhista	Tributária	Total
<b>Em 1º de janeiro de 2020</b>	<b>228</b>	<b>201</b>	<b>3.708</b>	<b>4.137</b>
Adições	269	-	283	552
Reversões	(136)	-	(1.878)	(2.014)
Efeito da variação cambial	61	-	-	61
<b>Em 31 de dezembro de 2020</b>	<b>422</b>	<b>201</b>	<b>2.113</b>	<b>2.736</b>
Adições	8	-	1.010	1.018
Reversões	(430)	(201)	(2.450)	(3.081)
<b>Em 30 de setembro de 2021</b>	<b>-</b>	<b>-</b>	<b>673</b>	<b>673</b>



As provisões para riscos tributários, cíveis e trabalhistas estão concentradas nas controladas Datora Telecom e Datora Mobile. A descrição dos principais processos é apresentada a seguir:

A Datora Telecom reconheceu uma provisão para processos tributários no valor de R\$ 1.010, no qual refere-se principalmente a contingências fiscais no âmbito Estadual, no qual envolve a Secretaria da Fazenda do Estado do Rio de Janeiro-RJ e parcela tributária relacionada ao CIDE e IOF.

A reversão das contingências tributárias deve-se à prescrição de riscos tributários relativos a impostos federais da Datora Mobile.

### ***Processos judiciais cujas perdas são avaliadas como possíveis***

Os processos judiciais cíveis envolvendo riscos de perdas possíveis, classificados por seus consultores jurídico, são de natureza tributária, para os quais o grupo não reconhece uma provisão para contingências, não sendo esperados efeitos materiais adversos nas demonstrações financeiras intermediárias. Os valores apresentados estão corrigidos, de forma estimada.

O montante de causas tributárias, classificadas como possíveis de perdas equivale ao montante de R\$ 21.229 em 30 de setembro de 2021 (R\$ 21.593 em 31 de dezembro de 2020) conforme segue:

#### ***(i) FUST e FUNTTEL***

O Fundo da Universalização dos Serviços de Telecomunicações (FUST) e o Fundo para o Desenvolvimento Tecnológico das Telecomunicações (FUNTTEL), classificados como perdas possíveis, totalizam R\$ 13.740 em 30 de setembro de 2021 (R\$ 14.418 em 31 de dezembro de 2020). A discussão envolve, principalmente, a cobrança indevida das contribuições para a ampliação da cobertura do serviço universal e da prestação de serviços de telecomunicações em áreas que não atraem investimentos privados suficientes.

Em termos de classificação de risco de perda, de acordo com a opinião dos escritórios de advocacia que patrocinam as causas, o risco de perda é possível uma vez que na esfera administrativa o posicionamento é contrário aos interesses da Datora Telecom, porém, na esfera judicial, muito embora ainda não haja um posicionamento consolidado, as mais recentes decisões são no sentido de afastar a exigência das Contribuições ao FUST e ao FUNTTEL das receitas de interconexão.

#### ***(ii) Impostos federais***

O valor total relativo aos impostos federais, com a probabilidade de perda como possível, é de R\$ 2.135 em 30 de setembro de 2021 (R\$ 3.036 em 31 de dezembro de 2020), no qual destaca-se principalmente, pelo direito de reinclusão dos débitos previdenciários no PERT, e não homologação das compensações declaradas nos PER/DCOMP.

#### ***(iii) Impostos estaduais***

O valor total relativo aos impostos estaduais, com a probabilidade de perda possível é de R\$ 5.330 em 30 de setembro de 2021 (R\$ 2.287 em 31 de dezembro de 2020), no qual destaca-se principalmente, processo pelo qual é alegado que o Grupo deixou de recolher ICMS sobre operações inadimplidas de telecomunicações.

Em 21 de dezembro de 2020, o Grupo recebeu um auto de infração lavrado pelas autoridades fiscais estaduais de São Paulo, no que tange a não inclusão de alguns montantes na base de cálculo do ICMS, bem como o suposto uso indevido de crédito de ICMS. A análise da administração aponta discordância em mais de 98% do apontado na autuação. Os consultores jurídicos do Grupo estão entrando com os

recursos judiciais e administrativos junto a Delegacia Tributária de Julgamento de São Paulo em defesa do auto de infração lavrado.

**(iv) Impostos municipais**

O valor total referente a impostos municipais, com classificação de risco possível, é o valor atualizado de R\$ 23 em 30 de setembro de 2021 (R\$ 23 em 31 de dezembro de 2020), em que a controlada VDF TI foi autuada pelo suposto descumprimento ao emitir uma fatura sobre a receita.

**(v) Cíveis**

E em relação às contingências cíveis, o Grupo é réu em ações envolvendo desacordos comerciais de R\$ 1.096 em 30 de setembro de 2021 (R\$ 561 em 31 de dezembro de 2020), com uma probabilidade de perda avaliada como possível.

## 17 Patrimônio líquido

### a. Capital social

O capital social da Companhia no período findo em 30 de setembro de 2021 era de R\$ 38.855 (R\$ 38.855 em 31 de dezembro de 2020), representado por ações subscritas e integralizadas da seguinte forma:

Acionista	30/09/2021			31/12/2020		
	Ações	Valor	Participação	Ações	Valor	Participação
Tomas Fuchs	21.653.451	R\$ 9.557	25%	-	-	-
Daniel Fuchs	18.114.960	R\$ 7.995	21%	-	-	-
Raul Fuchs	14.470.843	R\$ 6.387	16%	-	-	-
Samy Uziel	6.038.320	R\$ 2.665	7%	-	-	-
Pessoas físicas pulverizadas	7.508.292	R\$ 3.314	8%	-	-	-
T&T Investimentos Ltda.	-	-	-	67.785.866	R\$ 29.918	77%
Codemge Participações S.A.	20.247.726	R\$ 8.937	23%	20.247.726	R\$ 8.937	23%
<b>Total</b>	<b>88.033.592</b>	<b>R\$ 38.855</b>	<b>100%</b>	<b>88.033.592</b>	<b>R\$ 38.855</b>	<b>100%</b>

Em 18 de novembro de 2020, mediante a assembleia geral extraordinária, aprovado a absorção dos prejuízos acumulados no montante de R\$ 48.768, mediante a utilização do saldo da conta de reserva de capital no montante de R\$ 481 e redução do capital social no montante de R\$ 48.287, sem o cancelamento de ações. Passando o capital social do Grupo totalmente subscrito e integralizado no montante de R\$ 38.855, dividido em 88.033.592 ações ordinárias, nominativas e sem valor nominal.

Durante o exercício de 2020, através dos dividendos desproporcionais remanescentes de 2019, a Controlada Datora Telecom efetuou o pagamento de R\$ 5.995 de dividendos para os seus sócios, e R\$ 797 de juros sobre capital próprio, sendo retido o montante de R\$ 121 de imposto de renda retido na fonte e R\$ 1.011 de dividendos do exercício de 2020.

Tendo em vista uma simplificação da estrutura acionária dos respectivos acionistas da Companhia, em 23 de agosto de 2021 foi aprovada reorganização societária, alterando, consequentemente, o quadro acionário da Companhia, como resultado desta transação, a T&T Investimentos Ltda. transferiu a totalidade das suas ações detida na Datora Participações e S.A., para os sócios pessoas físicas. A reorganização societária dos acionistas da Companhia, não alterou o seu controle final.

### b. Reserva legal

É constituída mediante a destinação de 5% do lucro líquido do exercício até o limite de 20% do capital, nos termos das Sociedades por Ações (Lei nº 6.404/76).

**c. Reserva de lucros**

A Administração da Companhia, nos termos do art. 196 da Lei das Sociedades por Ações (Lei nº 6.404/76), propôs retenção da parcela do lucro excedente a constituição da reserva legal e distribuição de dividendos, conforme orçamento de capital, que estará a disposição para destinação e aprovação na próxima AGO/E – Assembleia Geral Ordinária/Extraordinária.

**d. Dividendos a pagar**

Os acionistas terão direito a receber, em cada exercício social, um dividendo mínimo obrigatório equivalente a 25% (vinte e cinco por cento) do lucro líquido do exercício, após a constituição da reserva legal.

<b>31 de dezembro de 2020</b>	<b>6.459</b>
Dividendo deliberados (a)	10.000
Dividendos pagos	(16.459)
Juros sobre capital próprio a pagar (b)	1.355
(-) IRRF Retido – Juros sobre capital próprio (c)	(203)
<b>30 de setembro de 2021</b>	<b>1.152</b>

- (a) Em reunião do Conselho de Administração, realizada em 23 de abril de 2021, foi aprovado o pagamento de dividendos adicionais no valor de R\$ 10.000. Consequentemente, após deliberação, o montante a ser pago foi de R\$ 16.459.
- (b) Em reunião do conselho de administração, realizada em 24/02/2021, foi aprovada a distribuição de JCP da Datora Participações, conforme apresentação arquivada na sede da Companhia, devendo ser encaminhado para aprovação em Assembleia Geral.
- (c) A legislação fiscal por meio do artigo 9º da Lei nº 9.249/1995 e o artigo 355 do RIR/2018 institui os juros calculados sobre o capital próprio, permitindo sua dedutibilidade para efeito de apuração do lucro real.

## 18 Informações por segmento

### a) Informações por segmento

	<b>Consolidado</b>				
	<b>30/09/2021</b>				
	<b>Receita líquida</b>	<b>Medida de desempenho avaliada pelo CODM</b>	<b>Depreciação e amortização (*)</b>	<b>Custo dos serviços deduzido das despesas de amortização e depreciação</b>	<b>Despesas operacionais</b>
<b>VoIP</b>	340.086	12.901	-	(324.158)	(3.027)
<b>CPaaS Geral</b>	30.538	6.960	-	(19.600)	(3.978)
<b>CPaaS IoT</b>	52.669	34.047	-	(12.046)	(6.576)
<b>CPaaS OTT</b>	7.854	5.516	-	(2.338)	-
<b>Corp</b>	-	(23.175)	(7.470)	-	(23.175)
<b>Total</b>	<b>431.147</b>	<b>36.249</b>	<b>(7.470)</b>	<b>(358.142)</b>	<b>(36.756)</b>

	<b>Consolidado</b>				
	<b>30/09/2020</b>				
	<b>Receita líquida</b>	<b>Medida de desempenho avaliada pelo CODM</b>	<b>Depreciação e amortização (*)</b>	<b>Custo dos serviços deduzido das despesas de amortização e depreciação</b>	<b>Despesas operacionais</b>
<b>VoIP</b>	330.777	11.748	-	(314.920)	(4.109)
<b>CPaaS Geral</b>	23.830	4.909	-	(16.141)	(2.780)
<b>CPaaS IoT</b>	42.550	21.272	-	(14.250)	(7.028)
<b>CPaaS OTT</b>	6.512	5.348	-	(1.152)	(12)
<b>Corp</b>	-	(15.052)	(6.649)	-	(15.052)
<b>Total</b>	<b>403.669</b>	<b>28.225</b>	<b>(6.649)</b>	<b>(346.463)</b>	<b>(28.981)</b>

(\*) O CODM (*Chief Operating Decision Maker*) não considera esses números na avaliação de desempenho dos segmentos. Despesas de depreciação e amortização referem-se a ativos usados na prestação de serviços relacionados a todos os segmentos relatáveis.

## b) Receita líquida e ativos não circulantes por região geográfica

	30/09/2021	Consolidado 30/09/2020
<b>América do Norte</b>	<b>128.163</b>	<b>110.929</b>
Canadá	6.920	7.982
EUA	121.243	102.947
<b>América do Sul</b>	<b>189.590</b>	<b>177.561</b>
Argentina	3.672	8
Brasil	184.976	161.278
Chile	836	15.507
Colômbia	106	424
Peru	-	344
<b>Ásia</b>	<b>14.338</b>	<b>25.606</b>
China	-	603
Hong Kong	13.967	24.199
Singapura	7	213
Emirados Árabes Unidos	364	591
<b>Europa</b>	<b>99.056</b>	<b>89.573</b>
<b>Total</b>	<b>431.147</b>	<b>403.669</b>

## c) Ativos não circulantes por região geográfica

	Consolidado	
	30/09/2021	31/12/2020
	Ativo não circulante	Ativo não circulante
<b>Brasil</b>	57.587	50.923
<b>Sweden</b>	3.284	3.828
<b>Estados Unidos</b>	2.092	2.228
<b>France</b>	-	162
<b>Total</b>	<b>62.963</b>	<b>57.141</b>

O valor total divulgado na tabela acima representa a soma dos impostos a recuperar, despesas antecipadas, outros ativos, imobilizado e intangível.

## d) Principais clientes

Abaixo demonstramos a representatividade dos clientes que representam mais de 10% da receita de cada segmento:

	30/09/2021	Consolidado 30/09/2020
	%	%
VoIP	59%	55%
General CPaaS	9%	10%
CPaaS IoT	28%	8%
CpaasS OTT	65%	56%

## 19 Receita líquida

	Consolidado	
	01/01/2021 a 30/09/2021	01/01/2020 a 30/09/2020
<b>Receita bruta</b>		
Serviço de telecomunicações	16.985	13.510
Serviço de infraestrutura de telecomunicações	1.912	10.460
Serviço técnico e uso de plataforma	56.328	18.325
Serviço Detraf / Detrat / Minutos	335.778	343.404
M2M	26.890	25.383
SMS	7.136	2.714
Colocation	656	1.108
Outros	492	1.247
<b>Total da receita bruta</b>	<b>446.153</b>	<b>416.151</b>
<b>Deduções da receita</b>		
Impostos	(15.006)	(11.726)
Cancelamentos	-	(756)
<b>Total de deduções</b>	<b>(15.006)</b>	<b>(12.482)</b>
<b>Receita líquida</b>	<b>431.147</b>	<b>403.669</b>

	Consolidado	
	01/07/2021 a 30/09/2021	01/07/2020 a 30/09/2020
<b>Receita bruta</b>		
Serviço de telecomunicações	6.352	9.783
Serviço de infraestrutura de telecomunicações	667	354
Serviço técnico e uso de plataforma	42.909	16.339
Serviço Detraf / Detrat / Minutos	92.772	113.099
M2M	9.126	8.789
SMS	2.036	475
Colocation	208	315
Outros	(449)	147
<b>Total da receita bruta</b>	<b>153.621</b>	<b>149.301</b>
<b>Deduções da receita</b>		
Impostos	(5.600)	(3.966)
Cancelamentos	404	(175)
<b>Total de deduções</b>	<b>(5.196)</b>	<b>(4.141)</b>
<b>Receita líquida</b>	<b>148.425</b>	<b>145.160</b>

	Controladora	
	01/01/2021 a 30/09/2021	01/01/2020 a 30/09/2020
<b>Receita operacional bruta</b>		
Serviço de telecomunicações	138	1.190
Serviço de infraestrutura de telecomunicações	1.010	1.707
Serviço técnico e uso de plataforma	26.323	8.534
M2M	10	-
Collocation	437	1.710
Outros	2.123	-
<b>Total da receita bruta</b>	<b>30.041</b>	<b>13.141</b>
<b>Deduções da receita</b>		
Impostos	(2.049)	(804)
Cancelamentos	-	(175)
<b>Total de deduções</b>	<b>(2.049)</b>	<b>(979)</b>
<b>Receita líquida</b>	<b>27.992</b>	<b>12.162</b>

	Controladora	
	01/07/2021 a 30/09/2021	01/07/2020 a 30/09/2020
<b>Receita operacional bruta</b>		
Serviço de telecomunicações	138	173
Serviço de infraestrutura de telecomunicações	1	234
Serviço técnico e uso de plataforma	10.160	5.118
M2M	10	-
Collocation	208	740
Outros	420	-
<b>Total da receita bruta</b>	<b>10.937</b>	<b>6.265</b>
<b>Deduções da receita</b>		
Impostos	(882)	(469)
Cancelamentos	48	(42)
<b>Total de deduções</b>	<b>(834)</b>	<b>(511)</b>
<b>Receita líquida</b>	<b>10.103</b>	<b>5.754</b>

Abaixo apresentamos a definição de cada uma das principais linhas de produto:

- **M2M/Io:** receita decorrente da venda e conectividade através de planos de dados para comunicação máquina a máquina (*Machine-to-Machine*). Exemplo deste tipo de conectividade são as máquinas de cartão de crédito e/ou rastreadores de veículos automotores;
- **Detrat/Detraf:** receita decorrente da venda de tráfego de minutos para operadoras licenciadas no Brasil que precisam transportar chamadas de telefone móvel ou fixo. (*Ex.:* Grupo Oi, Claro, Vivo etc);
- **SMS:** refere-se à venda de planos de mensagens curta de texto. Exemplos de clientes são aqueles que enviam mensagens para confirmação de transações ou código para certificação de usuário. Serviço concentrado em aplicações P2A, person to application;
- **Colocation:** trata-se das receitas de locação de espaços para armazenagem de equipamentos e plataforma no datacenter da empresa.
- **Uso da plataforma:** receita proveniente de serviços de valor agregado ofertados através das plataformas operacionais que gerenciam os elementos de conectividade ofertados aos clientes. Atraves destes serviços, a Companhia permite uma maior autonomia da gestão dos serviços contratados pelos clientes, como também amplia a possibilidade de aplicações dos clientes. Atende às operações de IoT com as plataformas de gestão da conectividade e serviços de valor agregado, como também as operações CpaaS com os serviços de gestão inteligente de tráfego e numeração, antifraude, controle de chamadas etc.
- **Telecomunicações:** receita de serviço de voz.
- **Infraestrutura:** receita proveniente de instalações e/ou uso de equipamentos de telecomunicações.



## 20 Despesas por natureza

Consolidado							
01/01/2021 a 30/09/2021							
	Custo dos serviços	Despesas de vendas	Perda por redução ao valor recuperável de contas a receber de clientes	Despesas administrativas	Outras receitas operacionais	Outras despesas operacionais	Total
Remuneração de rede - (a)	(334.484)	-	-	-	-	-	(334.484)
Infraestrutura de rede	(18.350)	-	-	-	-	-	(18.350)
Plataforma operacional	(5.308)	-	-	-	-	-	(5.308)
Depreciação e amortização	(7.470)	-	-	-	-	-	(7.470)
Despesas comerciais	-	(4.808)	-	-	-	-	(4.808)
Perda por redução ao valor recuperável de contas a receber de clientes	-	-	(455)	-	-	-	(455)
Despesas com folha de pagamentos	-	-	-	(25.225)	-	-	(25.225)
Despesas com tecnologia	-	-	-	(2.231)	-	-	(2.231)
Despesa de escritório	-	-	-	(1.404)	-	-	(1.404)
Despesa regulatória	-	-	-	(1.853)	-	-	(1.853)
Despesas de viagem	-	-	-	(237)	-	-	(237)
Serviços profissionais	-	-	-	(2.619)	-	-	(2.619)
Contingência tributária e trabalhista	-	-	-	-	2.063	-	2.063
Outras receitas operacionais	-	-	-	-	748	-	748
Outras despesas operacionais	-	-	-	-	-	(735)	(735)
<b>Total</b>	<b>(365.612)</b>	<b>(4.808)</b>	<b>(455)</b>	<b>(33.569)</b>	<b>2.811</b>	<b>(735)</b>	<b>(402.368)</b>

Consolidado							
01/07/2021 a 30/09/2021							
	Custo dos serviços	Despesas de vendas	Perda por redução ao valor recuperável de contas a receber de clientes	Despesas administrativas	Outras receitas operacionais	Outras despesas operacionais	Total
Remuneração de rede - (a)	(108.402)	-	-	-	-	-	(108.402)
Infraestrutura de rede	(12.282)	-	-	-	-	-	(12.282)
Plataforma operacional	(1.548)	-	-	-	-	-	(1.548)
Depreciação e amortização	(2.022)	-	-	-	-	-	(2.022)
Despesas comerciais	-	(872)	-	-	-	-	(872)
Perda por redução ao valor recuperável de contas a receber de clientes	-	-	(282)	-	-	-	(282)
Despesas com folha de pagamentos	-	-	-	(11.821)	-	-	(11.821)
Despesas com tecnologia	-	-	-	(752)	-	-	(752)
Despesa de escritório	-	-	-	(740)	-	-	(740)
Despesa regulatória	-	-	-	(900)	-	-	(900)
Despesas de viagem	-	-	-	(82)	-	-	(82)
Serviços profissionais	-	-	-	(372)	-	-	(372)
Contingência tributária e trabalhista	-	-	-	-	100	-	100
Outras receitas operacionais	-	-	-	-	77	-	77
Outras despesas operacionais	-	-	-	-	-	(209)	(209)
<b>Total</b>	<b>(124.254)</b>	<b>(872)</b>	<b>(282)</b>	<b>(14.667)</b>	<b>177</b>	<b>(209)</b>	<b>(140.107)</b>

Consolidado							
01/01/2020 a 30/09/2020							
	Custo dos serviços	Despesas de vendas	Perda por redução ao valor recuperável de contas a receber de clientes	Despesas administrativas	Outras receitas operacionais	Outras despesas operacionais	Total
Remuneração de rede – (a)	(330.450)	-	-	-	-	-	(330.450)
Infraestrutura de rede	(15.032)	-	-	-	-	-	(15.032)
Plataforma operacional	(981)	-	-	-	-	-	(981)
Depreciação e amortização	(6.649)	-	-	-	-	-	(6.649)
Despesas comerciais	-	(1.685)	-	-	-	-	(1.685)
Perda por redução recuperável de contas a receber de clientes	-	-	184	-	-	-	184
Despesas com folha de pagamento	-	-	-	(19.283)	-	-	(19.283)
Despesas com tecnologia	-	-	-	(2.567)	-	-	(2.567)
Despesas de escritório	-	-	-	(682)	-	-	(682)
Despesas regulatórias	-	-	-	(410)	-	-	(410)
Despesas com viagem	-	(291)	-	-	-	-	(291)
Serviços profissionais	-	-	-	(3.987)	-	-	(3.987)
Outras receitas operacionais	-	-	-	-	28	-	28
Outras despesas operacionais	-	-	-	-	-	(288)	(288)
<b>Total</b>	<b>(353.112)</b>	<b>(1.976)</b>	<b>184</b>	<b>(26.929)</b>	<b>28</b>	<b>(288)</b>	<b>(382.093)</b>

Consolidado							
01/07/2020 a 30/09/2020							
	Custo dos serviços	Despesas de vendas	Perda por redução ao valor recuperável de contas a receber de clientes	Despesas administrativas	Outras receitas operacionais	Outras despesas operacionais	Total
Remuneração de rede – (a)	(109.246)	-	-	-	-	-	(109.246)
Infraestrutura de rede	(13.698)	-	-	-	-	-	(13.698)
Plataforma operacional	925	-	-	-	-	-	925
Depreciação e amortização	(1.622)	-	-	-	-	-	(1.622)
Despesas comerciais	-	(710)	-	-	-	-	(710)
Perda por redução recuperável de contas a receber de clientes	-	-	458	-	-	-	458
Despesas com folha de pagamento	-	-	-	(6.291)	-	-	(6.291)
Despesas com tecnologia	-	-	-	(1.073)	-	-	(1.073)
Despesas de escritório	-	-	-	916	-	-	916
Despesas regulatórias	-	-	-	(105)	-	-	(105)
Despesas com viagem	-	(41)	-	-	-	-	(41)
Serviços profissionais	-	-	-	(1.527)	-	-	(1.527)
Outras receitas operacionais	-	-	-	-	28	-	28
Outras despesas operacionais	-	-	-	-	-	(253)	(253)
<b>Total</b>	<b>(123.641)</b>	<b>(751)</b>	<b>458</b>	<b>(8.080)</b>	<b>28</b>	<b>(253)</b>	<b>(132.239)</b>

**Controladora**  
 01/01/2021 a 30/09/2021

	Custo dos serviços	Despesas de vendas	Perda por redução ao valor recuperável de contas a receber de clientes	Despesas administrativas	Outras receitas operacionais	Outras despesas operacionais	Total
Infraestrutura de rede	(9.776)	-	-	-	-	-	(9.776)
Plataforma operacional	(1.536)	-	-	-	-	-	(1.536)
Depreciação e amortização	(1.535)	-	-	-	-	-	(1.535)
Despesas comerciais	-	(873)	-	-	-	-	(873)
Perda por redução recuperável de contas a receber de clientes	-	-	(46)	-	-	-	(46)
Despesas com folha de pagamento	-	-	-	(7.078)	-	-	(7.078)
Despesas com tecnologia	-	-	-	(1.458)	-	-	(1.458)
Despesas de escritório	-	-	-	(691)	-	-	(691)
Despesas regulatórias	-	-	-	(794)	-	-	(794)
Despesas com viagem	-	-	-	(187)	-	-	(187)
Serviços profissionais	-	-	-	(916)	-	-	(916)
Outras receitas operacionais	-	-	-	-	643	-	643
Outras despesas operacionais	-	-	-	-	-	(732)	(732)
<b>Total</b>	<b>(12.847)</b>	<b>(873)</b>	<b>(46)</b>	<b>(11.124)</b>	<b>643</b>	<b>(732)</b>	<b>(24.979)</b>

**Controladora**  
 01/07/2021 a 30/09/2021

	Custo dos serviços	Despesas de vendas	Perda por redução ao valor recuperável de contas a receber de clientes	Despesas administrativas	Outras receitas operacionais	Outras despesas operacionais	Total
Infraestrutura de rede	(3.709)	-	-	-	-	-	(3.709)
Plataforma operacional	(506)	-	-	-	-	-	(506)
Depreciação e amortização	(865)	-	-	-	-	-	(865)
Despesas comerciais	-	(476)	-	-	-	-	(476)
Perda por redução recuperável de contas a receber de clientes	-	-	(46)	-	-	-	(46)
Despesas com folha de pagamento	-	-	-	(4.485)	-	-	(4.485)
Despesas com tecnologia	-	-	-	(534)	-	-	(534)
Despesas de escritório	-	-	-	(132)	-	-	(132)
Despesas regulatórias	-	-	-	(306)	-	-	(306)
Despesas com viagem	-	-	-	(70)	-	-	(70)
Serviços profissionais	-	-	-	45	-	-	45
Outras receitas operacionais	-	-	-	-	328	-	328
Outras despesas operacionais	-	-	-	-	-	(668)	(668)
<b>Total</b>	<b>(5.080)</b>	<b>(476)</b>	<b>(46)</b>	<b>(5.482)</b>	<b>328</b>	<b>(668)</b>	<b>(11.424)</b>

Controladora						
01/01/2020 a 30/09/2020						
	Custo dos serviços	Despesas de vendas	Despesas administrativas	Outras receitas operacionais	Outras despesas operacionais	Total
Infraestrutura de rede	(2.102)	-	-	-	-	(2.102)
Plataforma operacional	-	-	-	-	-	-
Depreciação e amortização	(1.060)	-	-	-	-	(1.060)
Despesas comerciais	-	(37)	-	-	-	(37)
Despesas com folha de pagamento	-	-	(1.477)	-	-	(1.477)
Despesas com tecnologia	-	-	(672)	-	-	(672)
Despesas de escritório	-	-	(1.562)	-	-	(1.562)
Despesas regulatórias	-	-	(65)	-	-	(65)
Despesas com viagem	-	(31)	-	-	-	(31)
Serviços profissionais	-	-	(1.608)	-	-	(1.608)
Outras receitas operacionais	-	-	-	18	-	18
Outras despesas operacionais	-	-	-	-	(16)	(16)
<b>Total</b>	<b>(3.162)</b>	<b>(68)</b>	<b>(5.384)</b>	<b>18</b>	<b>(16)</b>	<b>(8.612)</b>

Controladora						
01/07/2020 a 30/09/2020						
	Custo dos serviços	Despesas de vendas	Despesas administrativas	Outras receitas operacionais	Outras despesas operacionais	Total
Infraestrutura de rede	(1.323)	-	-	-	-	(1.323)
Plataforma operacional	121	-	-	-	-	121
Depreciação e amortização	(545)	-	-	-	-	(545)
Despesas comerciais	-	(12)	-	-	-	(12)
Despesas com folha de pagamento	-	-	808	-	-	808
Despesas com tecnologia	-	-	(434)	-	-	(434)
Despesas de escritório	-	-	(716)	-	-	(716)
Despesas regulatórias	-	-	(14)	-	-	(14)
Despesas com viagem	-	(28)	-	-	-	(31)
Serviços profissionais	-	-	(978)	-	-	(978)
Outras receitas operacionais	-	-	-	18	-	18
Outras despesas operacionais	-	-	-	-	(16)	(16)
<b>Total</b>	<b>(1.747)</b>	<b>(40)</b>	<b>(1.334)</b>	<b>18</b>	<b>(16)</b>	<b>(3.119)</b>

- (a) Custos associados à utilização e rede de terceiros, direta ou via transporte, de minutos, dados e SMS para os segmentos de OTT, VoIP e CPaaS e custos associados à utilização da rede de acesso da MVNO, voz e dados, bem como custos de roaming, SMS e taxas de ativação.

## 21 Despesas financeiras líquidas

	Consolidado	
	01/01/2021 a 30/09/2021	01/01/2020 a 30/09/2020
<b>Receitas financeiras:</b>		
Receita de juros sobre aplicações financeiras	235	161
Multas e penalidades recebidas	423	293
Descontos obtidos	77	295
Receita com variação cambial	1.451	516
Ganhos com operação de Hedge	1.005	3.630
Outras receitas financeiras	4	25
<b>Total das receitas financeiras</b>	<b>3.195</b>	<b>4.920</b>
<b>Despesas financeiras:</b>		
Despesas de juros sobre empréstimos	(924)	(1.007)
Multas e penalidades	(3)	(367)
Outros custos financeiros	(18)	(106)
Imposto sobre receitas financeiras	(1.277)	(990)
Despesa com variação cambial	(3.227)	(6.023)
Perdas com operação de Hedge	(646)	(299)
Juros sobre arrendamentos	(372)	(420)
Outras despesas financeiras	(722)	(595)
<b>Total das despesas financeiras</b>	<b>(7.189)</b>	<b>(9.877)</b>
<b>Total</b>	<b>(3.994)</b>	<b>(4.957)</b>

	Consolidado	
	01/07/2021 a 30/09/2021	01/07/2020 a 30/09/2020
<b>Receitas financeiras:</b>		
Receita de juros sobre aplicações financeiras	83	71
Multas e penalidades recebidas	62	80
Descontos obtidos	3	130
Receita com variação cambial	(126)	464
Ganhos com operação de Hedge	513	1.472
Outras receitas financeiras	1	25
<b>Total das receitas financeiras</b>	<b>536</b>	<b>2.242</b>
<b>Despesas financeiras:</b>		
Despesas de juros sobre empréstimos	(825)	(398)
Multas e penalidades	1.308	(76)
Outros custos financeiros	453	597
Imposto sobre receitas financeiras	(530)	(707)
Despesa com variação cambial	(1.511)	(591)
Perdas com operação de Hedge	(646)	(299)
Juros sobre arrendamentos	(244)	(114)
Outras despesas financeiras	(456)	(390)
<b>Total das despesas financeiras</b>	<b>(2.451)</b>	<b>(1.978)</b>
<b>Total</b>	<b>(1.915)</b>	<b>264</b>

	Controladora	
	01/01/2021 a 30/09/2021	01/01/2020 a 30/09/2020
<b>Receitas financeiras:</b>		
Receita de juros sobre aplicações financeiras	168	63
Multas e penalidades recebidas	133	10
Descontos obtidos	-	199
Outras receitas financeiras	5	-
<b>Total das receitas financeiras</b>	<b>306</b>	<b>272</b>
<b>Despesas financeiras:</b>		
Despesas com juros sobre empréstimos	(373)	(563)
Multas e penalidades	(4)	(42)
Outros custos financeiros	-	(1)
Variação cambial	-	(52)
Impostos sobre receita financeira	(77)	(152)
Juros sobre arrendamentos	(372)	(320)
Despesas financeiras	(456)	(59)
<b>Total das despesas financeiros</b>	<b>(1.282)</b>	<b>(1.189)</b>
<b>Total</b>	<b>(976)</b>	<b>(917)</b>

	Controladora	
	01/07/2021 a 30/09/2021	01/07/2020 a 30/09/2020
<b>Receitas financeiras:</b>		
Receita de juros sobre aplicações financeiras	82	43
Multas e penalidades recebidas	20	10
Descontos obtidos	-	91
Outras receitas financeiras	3	-
<b>Total das receitas financeiras</b>	<b>105</b>	<b>144</b>
<b>Despesas financeiras:</b>		
Despesas com juros sobre empréstimos	(278)	(46)
Multas e penalidades	158	101
Outros custos financeiros	215	133
Variação cambial	-	(46)
Impostos sobre receita financeira	(77)	(152)
Juros sobre arrendamentos	(244)	(96)
Despesas financeiras	(347)	(7)
<b>Total dos custos financeiros</b>	<b>(573)</b>	<b>(113)</b>
<b>Total</b>	<b>(468)</b>	<b>31</b>

## 22 Instrumentos financeiros

A tabela abaixo mostra os instrumentos financeiros por categoria e nível:

Consolidado							
				Valor contábil		Valor justo	
	Nota	Classificação por categoria		30/09/2021	31/12/2020	30/09/2021	31/12/2020
<b>Ativo financeiro</b>							
Caixa e equivalentes de caixa	4	Custo amortizado		13.785	22.140	13.785	22.140
Contas a receber de clientes	5	Custo amortizado		104.384	74.592	104.384	74.592
Outros ativos circulantes e não circulantes	7	Custo amortizado		335	-	335	-
<b>Passivo financeiro:</b>							
Fornecedores e outras contas a pagar	13	Custo amortizado		103.746	84.167	103.746	84.167
Empréstimos e financiamentos	11	Custo amortizado		30.648	13.792	33.637	14.836
Arrendamentos	12	Custo amortizado		5.980	3.264	5.980	3.264
Dividendos a pagar	17.e	Custo amortizado		1.152	6.459	1.152	6.459

Controladora							
				Valor contábil		Valor justo	
	Nota	Classificação por categoria		30/09/2021	31/12/2020	30/09/2021	31/12/2020
<b>Ativo financeiro</b>							
Caixa e equivalentes de caixa	4	Custo amortizado		5.489	5.903	5.489	5.903
Contas a receber de clientes	5	Custo amortizado		9.031	5.431	9.031	5.431
<b>Passivo financeiro:</b>							
Fornecedores e outras contas a pagar	13	Custo amortizado		5.120	1.183	5.120	1.183
Empréstimos e financiamentos	11	Custo amortizado		21.920	5.388	24.319	5.497
Arrendamentos	12	Custo amortizado		5.980	3.264	5.980	3.264
Dividendos a pagar	17.e	Custo amortizado		1.152	6.459	1.152	6.459
Contas a pagar para partes relacionadas	14	Custo amortizado		16.648	17.323	16.648	17.323

### a. Valor justo

Quando o valor justo de ativos e passivos financeiros não pode ser derivado de mercados ativos, seu valor justo é determinado utilizando técnicas de avaliação, incluindo o modelo de fluxo de caixa descontado. As entradas para esses modelos são retiradas de mercados observáveis, quando possível, mas quando isso não for viável, um grau de julgamento é necessário para determinar os valores justos. É necessário julgamento na determinação de dados como risco de liquidez, risco de crédito e volatilidade. Mudanças nessas variáveis podem afetar o valor justo relatado dos instrumentos financeiros.

### *Apuração do valor justo*

- **Nível 2** - Dessa forma, os saldos de títulos, contas a receber, empréstimos com partes relacionadas foram registrados com base no valor de resgate naquela data, representando o melhor valor justo.

Para os níveis 1 e 3, o Grupo não possuía transações a serem classificadas.

### **Gerenciamento do risco financeiro**

O Grupo está exposto aos seguintes riscos resultantes de instrumentos financeiros:

- Risco de liquidez (i);
- Risco de mercado (ii);
- Risco de crédito (iii).

#### ***(i) Risco de liquidez***

Risco de liquidez é o risco de que o Grupo possa eventualmente encontrar dificuldades para cumprir as obrigações associadas com seus passivos financeiros que são liquidados com pagamentos à vista.

A abordagem do Grupo para o gerenciamento do risco de liquidez é garantir o pagamento de suas obrigações. Portanto, ela busca manter disponibilidade de caixa para fazer frente às suas obrigações de curto prazo, garantindo que sempre haja liquidez suficiente para cumprir as obrigações a vencer, em condições normais e de estresse, sem causar prejuízos inaceitáveis ou com risco de prejudicar a reputação do Grupo.



	Consolidado				
	Valor contábil	Até 01 ano	01-02	03-05	Total
<b>30 de setembro de 2021</b>					
Fornecedores e outras contas a pagar	103.746	102.767	979	-	103.746
Empréstimos e financiamentos	30.648	7.621	9.994	15.897	33.512
Arrendamentos	5.980	1.861	3.800	1.349	7.010
Dividendos a pagar	1.152	1.152	-	-	1.152
<b>31 de dezembro de 2020</b>					
Fornecedores e outras contas a pagar	84.167	79.766	4.401	-	84.167
Empréstimos e financiamentos	13.792	4.140	10.707	-	14.847
Arrendamentos	3.264	1.278	1.885	1.058	4.221
Dividendos a pagar	6.459	6.459	-	-	6.459

	Controladora				
	Valor contábil	Até 01 ano	01-02	03-05	Total
<b>30 de setembro de 2021</b>					
Fornecedores e outras contas a pagar	5.120	5.120	-	-	5.120
Empréstimos e financiamentos	21.920	2.993	5.366	15.897	24.256
Arrendamentos	5.980	1.861	3.800	1.349	7.010
Dividendos a pagar	1.152	1.152	-	-	1.152
<b>31 de dezembro de 2020</b>					
Fornecedores e outras contas a pagar	1.183	1.183	-	-	1.183
Empréstimos e financiamentos	5.388	2.448	2.993	-	5.441
Arrendamentos	3.264	1.278	1.885	1.058	4.221
Dividendos a pagar	6.459	6.459	-	-	6.459

**(ii) Risco de mercado**

O risco de mercado é o risco de que mudanças nos preços de mercado, como variações cambiais, taxas de juros e preços de ações afetarão a receita do Grupo ou o valor de suas participações em instrumentos financeiros. O objetivo do gerenciamento de riscos de mercado é gerenciar e controlar as exposições aos riscos de mercado dentro de parâmetros aceitáveis, e ao mesmo tempo otimizar o retorno.

*Risco cambial*

Os riscos cambiais estão relacionados com a possibilidade de aumento de custos com contratos em moeda estrangeira, tendo uma relação direta com a variação cambial. Para que esses tipos de riscos sejam mitigados, o Grupo monitora frequentemente a variação das taxas de câmbio e busca negociar as melhores taxas de fechamento com as instituições financeiras, visando reduzir o impacto dessas variações no fluxo de caixa cambial.

*Risco de taxa de juros*

O Grupo obtém empréstimos e financiamentos junto às instituições financeiras e está exposta a taxas de juros. O saldo de caixa e equivalentes de caixa é indexado pelo CDI, neutralizando parcialmente o risco de taxa de juros.

**(iii) Risco de crédito**

O Grupo limita sua exposição a riscos de crédito associados a bancos e aplicações financeiras, fazendo seus investimentos em instituições financeiras de primeira linha que oferecem uma alta remuneração em investimentos de curto prazo. No que tange às contas a receber de clientes, outros recebíveis, o Grupo tem uma base de clientes reduzida. Esses clientes também atuam como contas a pagar de fornecedores e outras contas a pagar e, conseqüentemente, reduzem sua exposição a riscos de crédito, e o Grupo realiza análises de crédito contínuas.

Os valores dos ativos financeiros com exposição máxima ao risco de crédito são os seguintes:

	30/09/2021	31/12/2020
Caixa e equivalentes de caixa	13.785	22.140
Contas a receber de clientes	104.384	74.592
Outros ativos circulantes e não circulantes	335	-

**Gerenciamento de capital**

Os objetivos do Grupo ao administrar seu capital são os de salvaguardar a capacidade do Grupo de continuar proporcionando retorno aos acionistas e benefícios às demais partes interessadas, além de manter uma estrutura de capital ideal para reduzir esse custo.

A dívida líquida, o patrimônio líquido e ativo líquido em 30 de setembro de 2021 e 31 de dezembro de 2020 são apresentados a seguir:

	Consolidado	
	30/09/2021	31/12/2020
Total de empréstimos e financiamentos e arrendamentos	36.628	17.056
(-) Menos: caixa e equivalentes de caixa	(13.785)	(22.140)
<b>Dívida líquida</b>	<b>22.843</b>	<b>(5.084)</b>
<b>Patrimônio líquido</b>	<b>57.895</b>	<b>53.110</b>

**23 Análise da sensibilidade dos instrumentos financeiros**

**(i) Análise de sensibilidade de taxa de câmbio**

A análise de sensibilidade realizada pelo Grupo considerou uma desvalorização de 6,55%, do Real (R\$) em relação ao Dólar (US\$) e de 12,53% de desvalorização do Real (R\$) em relação ao Euro (EUR), correspondentes à avaliação da Administração de possíveis variações nas taxas de câmbio.

A Administração utiliza as projeções de taxas de câmbio das principais instituições financeiras do mercado, Banco Itaú, Banco Santander, Banco Bradesco, Banco ABC e Boletim Focus.

	Exposição (Em milhares de EUR/US\$)	Impacto (perda) - Em milhares de reais – I Provável	II 25%	III 50%	IV -25%	V -50%
Contas a receber de clientes (US\$)	220	78	319	638	(319)	(638)
Fornecedores e outros contas a pagar (US\$)	(1.444)	(515)	(2.092)	(4.185)	2.092	4.185
Exposição líquida (US\$)	(1.224)	(437)	(1.774)	(3.547)	1.774	3.547
Contas a receber de (EUR)	-	-	-	-	-	-
Fornecedores e outros contas a pagar (EUR)	(196)	(156)	(349)	(699)	349	699
Exposição líquida (EUR)	(196)	(156)	(349)	(699)	349	699

**(ii) Análise de sensibilidade da taxa de juros**

O Grupo realizou análises de sensibilidade dos principais riscos aos quais seus instrumentos financeiros estão expostos. Para a análise de sensibilidade às mudanças nas taxas de juros, a Administração adotou para o cenário provável as mesmas taxas na data do balanço. O risco de taxa de juros decorre de aplicações financeiras e empréstimos e financiamentos. As aplicações financeiras são atualizadas pela variação do CDI enquanto os empréstimos e financiamentos são atualizados pela variação do CDI e taxas pré-fixadas, conforme contratos firmados com as instituições financeiras vinculadas, e títulos para negociação com investidores neste mercado. A análise de sensibilidade para as taxas de juros com o aumento e diminuição de 25% e 50% nos números é a seguinte:

Exposição patrimonial	Exposição	Risco	Taxa de juros efetiva em 30/09/2021	I - Provável	II 25%	III 50%	IV -25%	V -50%
<b>1 – Ativo financeiro</b>								
Investimentos de curto prazo	7.417	CDI	6,15%	456	570	684	342	228
<b>2 – Passivo financeiro</b>								
Capital de giro	(3.425)	CDI	6,15%	(211)	(264)	(317)	(158)	(106)
		Efeito		245	306	367	184	122

**24 Títulos e valores mobiliários e garantias**

Em 30 de setembro de 2021, o Grupo possuía operações que envolviam avais, fianças e/ou bens em garantias, além dos contratos de empréstimos no montante de R\$ 36.628 (notas 11 e 12).

**25 Lucro por ação**

O lucro básico por ação é calculado mediante a divisão do lucro líquido atribuível aos acionistas do Grupo pela média ponderada da quantidade de ações em circulação durante o período.

O lucro diluído por ação é calculado dividindo o lucro líquido atribuível aos acionistas da controladora pela média ponderada do número de ações em circulação durante o exercício, mais a média ponderada do número de ações que seriam emitidas na conversão de todas as ações potenciais com efeitos diluidores.

O quadro abaixo, não é considerado um plano de IPO, pelo fato da postergação da Oferta Pública, conforme nota explicativa 27. Portanto, o lucro básico e diluído por ação é o mesmo para os exercícios apresentados.

A tabela a seguir reflete o lucro líquido e os dados das ações utilizados nos cálculos de lucro por ação (básico e diluído):

	Em		Intermediário	
	30/09/2021	30/09/2020	01/07/2021- 30/09/2021	01/07/2020- 30/09/2020
Lucro do período atribuível aos acionistas da Companhia .....	18.233	13.540	4.523	11.968
Número médio ponderado de ações .....	88.033.592	88.033.592	88.033.592	88.033.592
Lucro por ação - básico e diluído (R\$).....	0,00021	0,000015	0,000005	0,000013

## 26 Transações que não afetam o caixa

Efeito nessas demonstrações que não afetaram o caixa no período findo em 30 de setembro de 2021 e 30 de setembro de 2020. Caso as operações tivessem afetado o caixa, elas seriam apresentadas nas rubricas do fluxo de caixa abaixo:

Consolidado		
	30/09/2021	30/09/2020
Adições ao imobilizado e ativos intangíveis de junho de 2021 - sem efeito caixa (a)	(1.033)	(1.840)
Adições ao direito de uso em junho de 2021 (nota 10)	(3.685)	(1.185)
<b>Efeito no caixa líquido das atividades de investimentos</b>	<b>(4.718)</b>	<b>(3.025)</b>
Contas a pagar a fornecedores e outros valores a pagar (a)	1.033	1.840
<b>Efeito no caixa líquido das atividades operacionais</b>	<b>1.033</b>	<b>1.840</b>
Adições ao passivo de arrendamento (nota 10)	3.685	1.185
<b>Efeito no caixa líquido das atividades de financiamento</b>	<b>3.685</b>	<b>1.185</b>
Controladora		
	30/09/2021	30/09/2020
Adições ao imobilizado e ativos intangíveis de junho de 2021 - sem efeito caixa (a)	(623)	(13)
Adições ao direito de uso em junho de 2021 (nota 10)	(3.685)	(1.185)
<b>Efeito no caixa líquido das atividades de investimentos</b>	<b>(4.308)</b>	<b>(1.198)</b>
Contas a pagar a fornecedores e outros valores a pagar (a)	623	13
<b>Efeito no caixa líquido das atividades operacionais</b>	<b>623</b>	<b>13</b>
Adições ao passivo de arrendamento (nota 10)	3.685	1.185
<b>Efeito no caixa líquido das atividades de financiamento</b>	<b>3.685</b>	<b>1.185</b>

- (a) Em 2021, o Grupo adquiriu ativos imobilizados e intangíveis para os quais, não incorreu pagamento durante o período.

## **27 Eventos subsequentes**

### **a. Postergação da oferta pública de ações (IPO) da Companhia (Instrução CVM), e continuidade do processo perante a CVM.**

Em novembro de 2021, a Administração optou por postergar o processo da Oferta Pública Inicial (“IPO”) a Companhia. A expectativa da Administração da Companhia é obter o registro de Companhia Aberta perante a CVM e concluir o IPO até 31 de janeiro de 2022.

\* \* \*

### **Administração**

Tomas Henrique Fuchs  
Presidente

Claude A.J Araripe M. da Silva  
Diretor Financeiro

Leonardo Baía  
Contador CRC SP 292090/O-9