

Track & Field CO S.A. e Controladas

Relatório sobre a Revisão de
Informações Financeiras Intermediárias
Referentes ao Período de Seis Meses
Findo em 30 de Junho de 2023

Deloitte Touche Tohmatsu Auditores Independentes Ltda.

RELATÓRIO SOBRE A REVISÃO DE INFORMAÇÕES FINANCEIRAS INTERMEDIÁRIAS INDIVIDUAIS E CONSOLIDADAS

Aos Administradores e Acionistas da
Track & Field CO S.A.

Introdução

Revisamos as informações financeiras intermediárias individuais e consolidadas da Track & Field CO S.A. (“Companhia”), identificadas como controladora e consolidado, respectivamente, contidas no Formulário de Informações Trimestrais - ITR, referentes ao trimestre findo em 30 de junho de 2023, que compreendem o balanço patrimonial individual e consolidado em 30 de junho de 2023 e as respectivas demonstrações do resultado e do resultado abrangente para os períodos de três e seis meses findos naquela data, e das mudanças do patrimônio líquido e dos fluxos de caixa para o período de seis meses findo naquela data, incluindo as notas explicativas.

A Diretoria é responsável pela elaboração das informações financeiras intermediárias individuais e consolidadas de acordo com o pronunciamento técnico CPC 21 (R1) - Demonstração Intermediária e com a norma internacional IAS 34 - “Interim Financial Reporting”, emitida pelo “International Accounting Standards Board - IASB”, assim como pela apresentação dessas informações de forma condizente com as normas expedidas pela Comissão de Valores Mobiliários - CVM, aplicáveis à elaboração das Informações Trimestrais - ITR. Nossa responsabilidade é a de expressar uma conclusão sobre essas informações financeiras intermediárias com base em nossa revisão.

Alcance da revisão

Conduzimos nossa revisão de acordo com as normas brasileiras e internacionais de revisão de informações intermediárias (NBC TR 2410 - Revisão de Informações Intermediárias Executada pelo Auditor da Entidade e ISRE 2410 - “Review of Interim Financial Information Performed by the Independent Auditor of the Entity”, respectivamente). Uma revisão de informações intermediárias consiste na realização de indagações, principalmente às pessoas responsáveis pelos assuntos financeiros e contábeis, e na aplicação de procedimentos analíticos e de outros procedimentos de revisão. O alcance de uma revisão é significativamente menor que o de uma auditoria conduzida de acordo com as normas de auditoria e, conseqüentemente, não nos permitiu obter segurança de que tomamos conhecimento de todos os assuntos significativos que poderiam ser identificados em uma auditoria. Portanto, não expressamos uma opinião de auditoria.

Conclusão sobre as informações financeiras intermediárias individuais e consolidadas

Com base em nossa revisão, não temos conhecimento de nenhum fato que nos leve a acreditar que as informações financeiras intermediárias individuais e consolidadas incluídas nas informações trimestrais anteriormente referidas não foram elaboradas, em todos os aspectos relevantes, de acordo com o pronunciamento técnico CPC 21 (R1) e com a norma internacional IAS 34, aplicáveis à elaboração de Informações Trimestrais - ITR, e apresentadas de forma condizente com as normas expedidas pela CVM.

A Deloitte refere-se a uma ou mais empresas da Deloitte Touche Tohmatsu Limited (“DTTL”), sua rede global de firmas-membro e suas entidades relacionadas (coletivamente, a “organização Deloitte”). A DTTL (também chamada de “Deloitte Global”) e cada uma de suas firmas-membro e entidades relacionadas são legalmente separadas e independentes, que não podem se obrigar ou se vincular a terceiros. A DTTL, cada firma-membro da DTTL e cada entidade relacionada são responsáveis apenas por seus próprios atos e omissões, e não entre si. A DTTL não fornece serviços para clientes. Por favor, consulte www.deloitte.com/about para saber mais.

A Deloitte é líder global de auditoria, consultoria empresarial, assessoria financeira, gestão de riscos, consultoria tributária e serviços correlatos. Nossa rede global de firmas-membro e entidade relacionadas, presente em mais de 150 países e territórios (coletivamente, a “organização Deloitte”), atende a quatro de cada cinco organizações listadas pela Fortune Global 500®. Saiba como os cerca de 415 mil profissionais da Deloitte impactam positivamente seus clientes em www.deloitte.com.

Outros assuntos

Demonstrações do valor adicionado

As informações financeiras intermediárias anteriormente referidas incluem as demonstrações do valor adicionado - ("DVA"), individuais e consolidadas, referentes ao período de seis meses findo em 30 de junho de 2023, elaboradas sob a responsabilidade da Diretoria da Companhia e apresentadas como informação suplementar para fins da norma internacional IAS 34. Essas demonstrações foram submetidas a procedimentos de revisão executados em conjunto com a revisão das Informações Trimestrais - ITR, com o objetivo de concluir se elas estão conciliadas com as informações financeiras intermediárias e os registros contábeis, conforme aplicável, e se sua forma e seu conteúdo estão de acordo com os critérios definidos no pronunciamento técnico CPC 09 - Demonstração do Valor Adicionado. Com base em nossa revisão, não temos conhecimento de nenhum fato que nos leve a acreditar que essas demonstrações do valor adicionado não foram elaboradas, em todos os aspectos relevantes, segundo os critérios definidos nesse pronunciamento técnico e de forma consistente em relação às informações financeiras intermediárias individuais e consolidadas tomadas em conjunto.

São Paulo, 14 de agosto de 2023

DELOITTE TOUCHE TOHMATSU
Auditores Independentes Ltda.
CRC nº 2 SP 011609/O-8

Randal Ribeiro Sylvestre
Contador
CRC nº 1 SP 265237/O-5

Índice

Dados da Empresa

Composição do Capital	1
-----------------------	---

DFs Individuais

Balanço Patrimonial Ativo	2
---------------------------	---

Balanço Patrimonial Passivo	3
-----------------------------	---

Demonstração do Resultado	4
---------------------------	---

Demonstração do Resultado Abrangente	5
--------------------------------------	---

Demonstração do Fluxo de Caixa (Método Indireto)	6
--	---

Demonstração das Mutações do Patrimônio Líquido

DMPL - 01/01/2023 à 30/06/2023	7
--------------------------------	---

DMPL - 01/01/2022 à 30/06/2022	8
--------------------------------	---

Demonstração de Valor Adicionado	9
----------------------------------	---

DFs Consolidadas

Balanço Patrimonial Ativo	10
---------------------------	----

Balanço Patrimonial Passivo	11
-----------------------------	----

Demonstração do Resultado	12
---------------------------	----

Demonstração do Resultado Abrangente	13
--------------------------------------	----

Demonstração do Fluxo de Caixa (Método Indireto)	14
--	----

Demonstração das Mutações do Patrimônio Líquido

DMPL - 01/01/2023 à 30/06/2023	15
--------------------------------	----

DMPL - 01/01/2022 à 30/06/2022	16
--------------------------------	----

Demonstração de Valor Adicionado	17
----------------------------------	----

Comentário do Desempenho	18
--------------------------	----

Notas Explicativas	44
--------------------	----

Pareceres e Declarações

Relatório da Revisão Especial - Sem Ressalva	81
--	----

Parecer ou Relatório Resumido, se houver, do Comitê de Auditoria (estatutário ou não)	82
---	----

Declaração dos Diretores sobre as Demonstrações Financeiras	83
---	----

Declaração dos Diretores sobre o Relatório do Auditor Independente	84
--	----

Dados da Empresa / Composição do Capital

Número de Ações (Unidade)	Trimestre Atual 30/06/2023
Do Capital Integralizado	
Ordinárias	877.251.375
Preferenciais	71.992.864
Total	949.244.239
Em Tesouraria	
Ordinárias	0
Preferenciais	4.185.047
Total	4.185.047

DFs Individuais / Balanço Patrimonial Ativo**(Reais Mil)**

Código da Conta	Descrição da Conta	Trimestre Atual 30/06/2023	Exercício Anterior 31/12/2022
1	Ativo Total	565.233	555.370
1.01	Ativo Circulante	379.480	364.942
1.01.01	Caixa e Equivalentes de Caixa	11.910	16.796
1.01.03	Contas a Receber	101.631	135.298
1.01.04	Estoques	253.388	204.164
1.01.06	Tributos a Recuperar	5.903	4.784
1.01.07	Despesas Antecipadas	6.648	3.900
1.01.07.01	Despesas pagas antecipadamente e outros créditos	5.590	3.388
1.01.07.02	Adiantamento a fornecedores	1.058	512
1.02	Ativo Não Circulante	185.753	190.428
1.02.01	Ativo Realizável a Longo Prazo	15.508	15.508
1.02.01.04	Contas a Receber	286	23
1.02.01.04.01	Contas a receber de Partes Relacionadas	286	23
1.02.01.07	Tributos Diferidos	8.131	8.391
1.02.01.07.01	Imposto de Renda e Contribuição Social Diferidos	8.131	8.391
1.02.01.10	Outros Ativos Não Circulantes	7.091	7.094
1.02.01.10.03	Depósitos judiciais	467	410
1.02.01.10.04	Impostos a recuperar	6.624	6.684
1.02.02	Investimentos	41.492	54.829
1.02.02.01	Participações Societárias	41.492	54.829
1.02.02.01.02	Participações em Controladas	41.492	54.829
1.02.03	Imobilizado	126.702	119.315
1.02.03.01	Imobilizado em Operação	41.697	37.275
1.02.03.02	Direito de Uso em Arrendamento	85.005	82.040
1.02.04	Intangível	2.051	776
1.02.04.01	Intangíveis	2.051	776

DFs Individuais / Balanço Patrimonial Passivo**(Reais Mil)**

Código da Conta	Descrição da Conta	Trimestre Atual 30/06/2023	Exercício Anterior 31/12/2022
2	Passivo Total	565.233	555.370
2.01	Passivo Circulante	113.196	146.437
2.01.01	Obrigações Sociais e Trabalhistas	20.868	23.666
2.01.01.02	Obrigações Trabalhistas	20.868	23.666
2.01.02	Fornecedores	52.584	57.952
2.01.02.01	Fornecedores Nacionais	50.568	56.683
2.01.02.02	Fornecedores Estrangeiros	2.016	1.269
2.01.03	Obrigações Fiscais	8.373	19.424
2.01.03.01	Obrigações Fiscais Federais	8.373	19.424
2.01.03.01.02	Obrigações tributárias	8.373	19.424
2.01.04	Empréstimos e Financiamentos	16.133	14.756
2.01.04.03	Financiamento por Arrendamento	16.133	14.756
2.01.04.03.01	Arrendamentos direito de uso a pagar	16.133	14.756
2.01.05	Outras Obrigações	15.238	30.639
2.01.05.01	Passivos com Partes Relacionadas	1.338	2.418
2.01.05.02	Outros	13.900	28.221
2.01.05.02.01	Dividendos e JCP a Pagar	10.389	23.683
2.01.05.02.05	Aluguéis a pagar	1.289	3.346
2.01.05.02.06	Outras obrigações	1.960	983
2.01.05.02.07	Adiantamento de clientes	262	209
2.02	Passivo Não Circulante	82.452	80.605
2.02.01	Empréstimos e Financiamentos	77.182	74.225
2.02.01.03	Financiamento por Arrendamento	77.182	74.225
2.02.01.03.01	Arrendamentos direito de uso a pagar	77.179	73.989
2.02.01.03.02	Investimentos - passivo a descoberto	3	236
2.02.02	Outras Obrigações	898	1.586
2.02.02.02	Outros	898	1.586
2.02.02.02.03	Fornecedores estrangeiros	879	1.586
2.02.02.02.04	Outras Obrigações	19	0
2.02.04	Provisões	4.372	4.794
2.02.04.02	Outras Provisões	4.372	4.794
2.02.04.02.04	Provisões para riscos cíveis, trabalhistas e tributários	4.372	4.794
2.03	Patrimônio Líquido	369.585	328.328
2.03.01	Capital Social Realizado	192.392	192.392
2.03.02	Reservas de Capital	-17.765	-19.367
2.03.02.05	Ações em Tesouraria	-12.278	-12.277
2.03.02.08	Gastos com transações com ações	-12.527	-12.935
2.03.02.09	Reserva de Incentivos Fiscais	7.040	5.845
2.03.04	Reservas de Lucros	153.434	153.434
2.03.04.01	Reserva Legal	9.680	9.680
2.03.04.10	Reserva para investimento/expansão	143.754	143.754
2.03.05	Lucros/Prejuízos Acumulados	39.657	0
2.03.08	Outros Resultados Abrangentes	1.867	1.869

DFs Individuais / Demonstração do Resultado**(Reais Mil)**

Código da Conta	Descrição da Conta	Trimestre Atual 01/04/2023 à 30/06/2023	Acumulado do Atual Exercício 01/01/2023 à 30/06/2023	Igual Trimestre do Exercício Anterior 01/04/2022 à 30/06/2022	Acumulado do Exercício Anterior 01/01/2022 à 30/06/2022
3.01	Receita de Venda de Bens e/ou Serviços	120.712	230.184	105.651	194.269
3.02	Custo dos Bens e/ou Serviços Vendidos	-59.938	-113.801	-55.906	-97.195
3.03	Resultado Bruto	60.774	116.383	49.745	97.074
3.04	Despesas/Receitas Operacionais	-29.121	-55.381	-28.960	-52.605
3.04.01	Despesas com Vendas	-30.262	-60.407	-27.427	-55.150
3.04.02	Despesas Gerais e Administrativas	-19.315	-36.010	-16.353	-30.609
3.04.04	Outras Receitas Operacionais	1.160	1.372	-48	2.706
3.04.06	Resultado de Equivalência Patrimonial	19.296	39.664	14.868	30.448
3.05	Resultado Antes do Resultado Financeiro e dos Tributos	31.653	61.002	20.785	44.469
3.06	Resultado Financeiro	-3.678	-7.240	-2.154	-4.487
3.06.01	Receitas Financeiras	858	1.367	826	1.566
3.06.02	Despesas Financeiras	-4.536	-8.607	-2.980	-6.053
3.07	Resultado Antes dos Tributos sobre o Lucro	27.975	53.762	18.631	39.982
3.08	Imposto de Renda e Contribuição Social sobre o Lucro	-1.144	-1.844	-1.361	-2.735
3.08.01	Corrente	-953	-1.584	-1.106	-2.006
3.08.02	Diferido	-191	-260	-255	-729
3.09	Resultado Líquido das Operações Continuadas	26.831	51.918	17.270	37.247
3.11	Lucro/Prejuízo do Período	26.831	51.918	17.270	37.247
3.99	Lucro por Ação - (Reais / Ação)				
3.99.01	Lucro Básico por Ação				
3.99.01.01	ON	0,0173	0,0334	0,011	0,0238
3.99.01.02	PN	0,1725	0,3338	0,1102	0,2377
3.99.02	Lucro Diluído por Ação				
3.99.02.01	ON	0,0173	0,0334	0,011	0,0238
3.99.02.02	PN	0,1725	0,3338	0,1102	0,2377

DFs Individuais / Demonstração do Resultado Abrangente**(Reais Mil)**

Código da Conta	Descrição da Conta	Trimestre Atual 01/04/2023 à 30/06/2023	Acumulado do Atual Exercício 01/01/2023 à 30/06/2023	Igual Trimestre do Exercício Anterior 01/04/2022 à 30/06/2022	Acumulado do Exercício Anterior 01/01/2022 à 30/06/2022
4.01	Lucro Líquido do Período	26.831	51.918	17.270	37.247
4.02	Outros Resultados Abrangentes	-2	-2	4	1
4.02.01	Ganho (perda) na conversão de demonstrações financeiras de controlada no exterior	-2	-2	4	1
4.03	Resultado Abrangente do Período	26.829	51.916	17.274	37.248

DFs Individuais / Demonstração do Fluxo de Caixa (Método Indireto)**(Reais Mil)**

Código da Conta	Descrição da Conta	Acumulado do Atual Exercício 01/01/2023 à 30/06/2023	Acumulado do Exercício Anterior 01/01/2022 à 30/06/2022
6.01	Caixa Líquido Atividades Operacionais	-14.272	-7.184
6.01.01	Caixa Gerado nas Operações	28.687	20.351
6.01.01.01	Lucro líquido do período	51.918	37.247
6.01.01.02	Atualização monetária de depósitos judiciais	-42	32
6.01.01.04	Imposto de renda e contribuição social correntes e diferidos	1.844	2.735
6.01.01.05	(Constituição) Reversão de perda projetada de estoque	252	329
6.01.01.06	Provisão para riscos cíveis, trabalhistas e tributários	-404	-147
6.01.01.07	Perdas de crédito	95	24
6.01.01.08	Perda de crédito esperada	-57	-59
6.01.01.09	Resultado de equivalência patrimonial	-39.664	-30.448
6.01.01.12	Juros s/ arrendamento - direito de uso	4.248	3.792
6.01.01.13	Atualização monetária de impostos a recuperar	-419	-597
6.01.01.14	Depreciação e amortização	10.709	7.131
6.01.01.15	Créditos tributários de períodos anteriores	0	138
6.01.01.17	Atualização monetária de imposta a pagar	0	174
6.01.01.18	Atualização monetária de outras obrigações	207	0
6.01.02	Variações nos Ativos e Passivos	-42.475	-27.437
6.01.02.01	Contas a receber	33.629	27.411
6.01.02.03	Estoques	-49.476	-49.446
6.01.02.04	Impostos a recuperar	-640	2.593
6.01.02.05	Depósitos judiciais	-15	548
6.01.02.06	Outros créditos	-2.340	105
6.01.02.07	Fornecedores	-6.526	9.483
6.01.02.08	Obrigações trabalhistas e previdenciárias	-2.798	-987
6.01.02.09	Obrigações tributárias	-12.151	-11.003
6.01.02.10	Contas a pagar	-2.058	-1.679
6.01.02.11	Contas a pagar - partes relacionadas	-1.080	-2.797
6.01.02.12	Outras obrigações	980	-1.665
6.01.03	Outros	-484	-98
6.01.03.01	Imposto de renda e contribuição social pagos	-484	-98
6.02	Caixa Líquido Atividades de Investimento	44.219	9.922
6.02.01	Aquisição de imobilizado	-8.547	-14.408
6.02.03	Aumento de capital em controlada	-5.124	-8.510
6.02.04	Lucros recebidos de controladas	57.890	32.840
6.03	Caixa Líquido Atividades de Financiamento	-34.831	-16.619
6.03.01	Dividendos pagos	-5.392	-9.881
6.03.04	Arrendamentos direito de uso pago	-10.055	-7.515
6.03.05	Empréstimos - partes relacionadas	-263	777
6.03.06	Juros sobre o capital próprio pagos	-18.968	0
6.03.07	Aquisição de ações próprias	-153	0
6.04	Variação Cambial s/ Caixa e Equivalentes	-2	1
6.05	Aumento (Redução) de Caixa e Equivalentes	-4.886	-13.880
6.05.01	Saldo Inicial de Caixa e Equivalentes	16.796	26.052
6.05.02	Saldo Final de Caixa e Equivalentes	11.910	12.172

DFs Individuais / Demonstração das Mutações do Patrimônio Líquido / DMPL - 01/01/2023 à 30/06/2023**(Reais Mil)**

Código da Conta	Descrição da Conta	Capital Social Integralizado	Reservas de Capital, Opções Outorgadas e Ações em Tesouraria	Reservas de Lucro	Lucros ou Prejuízos Acumulados	Outros Resultados Abrangentes	Patrimônio Líquido
5.01	Saldos Iniciais	192.392	-19.367	153.434	0	1.869	328.328
5.03	Saldos Iniciais Ajustados	192.392	-19.367	153.434	0	1.869	328.328
5.04	Transações de Capital com os Sócios	0	407	0	-11.066	0	-10.659
5.04.03	Opções Outorgadas Reconhecidas	0	152	0	0	0	152
5.04.07	Juros sobre Capital Próprio	0	0	0	-11.066	0	-11.066
5.04.08	Recompra de ações	0	-153	0	0	0	-153
5.04.09	Ganho (perda) na alienação de ações em tesouraria	0	408	0	0	0	408
5.05	Resultado Abrangente Total	0	0	0	51.918	-2	51.916
5.05.01	Lucro Líquido do Período	0	0	0	51.918	0	51.918
5.05.02	Outros Resultados Abrangentes	0	0	0	0	-2	-2
5.05.02.06	Ganho (perda) na conversão de demonstrações financeiras de controlada no exterior	0	0	0	0	-2	-2
5.06	Mutações Internas do Patrimônio Líquido	0	1.195	0	-1.195	0	0
5.06.04	Constituição de reserva de incentivo fiscal	0	1.195	0	-1.195	0	0
5.07	Saldos Finais	192.392	-17.765	153.434	39.657	1.867	369.585

DFs Individuais / Demonstração das Mutações do Patrimônio Líquido / DMPL - 01/01/2022 à 30/06/2022**(Reais Mil)**

Código da Conta	Descrição da Conta	Capital Social Integralizado	Reservas de Capital, Opções Outorgadas e Ações em Tesouraria	Reservas de Lucro	Lucros ou Prejuízos Acumulados	Outros Resultados Abrangentes	Patrimônio Líquido
5.01	Saldos Iniciais	192.392	-12.956	86.502	0	1.869	267.807
5.03	Saldos Iniciais Ajustados	192.392	-12.956	86.502	0	1.869	267.807
5.05	Resultado Abrangente Total	0	0	0	37.247	1	37.248
5.05.01	Lucro Líquido do Período	0	0	0	37.247	0	37.247
5.05.02	Outros Resultados Abrangentes	0	0	0	0	1	1
5.05.02.06	Ganho (perda) na conversão de demonstrações financeiras de controlada no exterior	0	0	0	0	1	1
5.06	Mutações Internas do Patrimônio Líquido	0	5.596	0	-5.596	0	0
5.06.04	Constituição de reserva de incentivo fiscal	0	5.596	0	-5.596	0	0
5.07	Saldos Finais	192.392	-7.360	86.502	31.651	1.870	305.055

DFs Individuais / Demonstração de Valor Adicionado**(Reais Mil)**

Código da Conta	Descrição da Conta	Acumulado do Atual Exercício 01/01/2023 à 30/06/2023	Acumulado do Exercício Anterior 01/01/2022 à 30/06/2022
7.01	Receitas	299.168	250.718
7.01.01	Vendas de Mercadorias, Produtos e Serviços	297.819	250.425
7.01.02	Outras Receitas	1.302	293
7.01.02.01	Outras receitas	1.387	258
7.01.02.02	Perda de crédito	-95	-24
7.01.02.03	Perda de crédito esperada	57	59
7.01.02.04	Receitas relativas à construção de ativos próprios	-47	0
7.01.03	Receitas refs. à Construção de Ativos Próprios	47	0
7.02	Insumos Adquiridos de Terceiros	-167.925	-155.085
7.02.01	Custos Prods., Mercs. e Servs. Vendidos	-134.224	-124.170
7.02.02	Materiais, Energia, Servs. de Terceiros e Outros	-33.701	-30.915
7.03	Valor Adicionado Bruto	131.243	95.633
7.04	Retenções	-3.294	-1.570
7.04.01	Depreciação, Amortização e Exaustão	-3.294	-1.570
7.05	Valor Adicionado Líquido Produzido	127.949	94.063
7.06	Vlr Adicionado Recebido em Transferência	41.031	32.014
7.06.01	Resultado de Equivalência Patrimonial	39.664	30.448
7.06.02	Receitas Financeiras	1.367	1.566
7.07	Valor Adicionado Total a Distribuir	168.980	126.077
7.08	Distribuição do Valor Adicionado	168.980	126.077
7.08.01	Pessoal	50.046	39.726
7.08.01.01	Remuneração Direta	41.806	34.295
7.08.01.02	Benefícios	5.682	3.549
7.08.01.03	F.G.T.S.	2.558	1.882
7.08.02	Impostos, Taxas e Contribuições	44.175	30.180
7.08.02.01	Federais	18.645	13.644
7.08.02.02	Estaduais	25.484	16.516
7.08.02.03	Municipais	46	20
7.08.03	Remuneração de Capitais de Terceiros	22.841	18.924
7.08.03.01	Juros	6.424	4.036
7.08.03.02	Aluguéis	16.417	14.888
7.08.04	Remuneração de Capitais Próprios	51.918	37.247
7.08.04.01	Juros sobre o Capital Próprio	11.066	0
7.08.04.03	Lucros Retidos / Prejuízo do Período	40.852	37.247

DFs Consolidadas / Balanço Patrimonial Ativo**(Reais Mil)**

Código da Conta	Descrição da Conta	Trimestre Atual 30/06/2023	Exercício Anterior 31/12/2022
1	Ativo Total	594.833	579.859
1.01	Ativo Circulante	426.288	427.793
1.01.01	Caixa e Equivalentes de Caixa	39.929	60.489
1.01.03	Contas a Receber	117.827	152.769
1.01.04	Estoques	253.857	204.466
1.01.06	Tributos a Recuperar	6.034	4.938
1.01.07	Despesas Antecipadas	8.641	5.131
1.01.07.01	Despesas pagas antecipadamente e outros créditos	7.161	3.883
1.01.07.02	Adiantamento a fornecedores	1.480	1.248
1.02	Ativo Não Circulante	168.545	152.066
1.02.01	Ativo Realizável a Longo Prazo	17.477	16.665
1.02.01.07	Tributos Diferidos	8.163	8.422
1.02.01.07.01	Imposto de Renda e Contribuição Social Diferidos	8.163	8.422
1.02.01.10	Outros Ativos Não Circulantes	9.314	8.243
1.02.01.10.03	Depósitos judiciais	467	410
1.02.01.10.04	Impostos a recuperar	8.847	7.833
1.02.03	Imobilizado	136.416	124.453
1.02.03.01	Imobilizado em Operação	46.188	40.131
1.02.03.02	Direito de Uso em Arrendamento	90.228	84.322
1.02.04	Intangível	14.652	10.948
1.02.04.01	Intangíveis	14.652	10.948

DFs Consolidadas / Balanço Patrimonial Passivo**(Reais Mil)**

Código da Conta	Descrição da Conta	Trimestre Atual 30/06/2023	Exercício Anterior 31/12/2022
2	Passivo Total	594.833	579.859
2.01	Passivo Circulante	135.318	166.436
2.01.01	Obrigações Sociais e Trabalhistas	24.743	27.388
2.01.01.02	Obrigações Trabalhistas	24.743	27.388
2.01.02	Fornecedores	55.844	60.336
2.01.02.01	Fornecedores Nacionais	53.828	59.067
2.01.02.02	Fornecedores Estrangeiros	2.016	1.269
2.01.04	Empréstimos e Financiamentos	17.213	15.767
2.01.04.03	Financiamento por Arrendamento	17.213	15.767
2.01.04.03.01	Arrendamentos direito de uso a pagar	17.213	15.767
2.01.05	Outras Obrigações	37.518	62.945
2.01.05.02	Outros	37.518	62.945
2.01.05.02.01	Dividendos e JCP a Pagar	10.389	23.683
2.01.05.02.04	Adiantamento de clientes	2.749	845
2.01.05.02.05	Obrigações tributárias	12.760	30.192
2.01.05.02.06	Aluguéis a pagar	1.394	3.391
2.01.05.02.07	Adiantamento de eventos	5.317	0
2.01.05.02.08	Outras obrigações	4.909	4.834
2.02	Passivo Não Circulante	89.930	85.095
2.02.01	Empréstimos e Financiamentos	81.617	75.600
2.02.01.03	Financiamento por Arrendamento	81.617	75.600
2.02.01.03.01	Arrendamentos direito de uso a pagar	81.617	75.600
2.02.02	Outras Obrigações	900	1.586
2.02.02.02	Outros	900	1.586
2.02.02.02.03	Fornecedores estrangeiros	879	1.586
2.02.02.02.04	Outras Obrigações	21	0
2.02.04	Provisões	7.413	7.909
2.02.04.02	Outras Provisões	7.413	7.909
2.02.04.02.04	Provisões para riscos cíveis, trabalhistas e tributários	7.413	7.909
2.03	Patrimônio Líquido Consolidado	369.585	328.328
2.03.01	Capital Social Realizado	192.392	192.392
2.03.02	Reservas de Capital	-17.765	-19.367
2.03.02.05	Ações em Tesouraria	-12.278	-12.277
2.03.02.08	Gastos com transações com ações	-12.527	-12.935
2.03.02.09	Reserva de Incentivos Fiscais	7.040	5.845
2.03.04	Reservas de Lucros	153.434	153.434
2.03.04.01	Reserva Legal	9.680	9.680
2.03.04.10	Reserva para investimento/expansão	143.754	143.754
2.03.05	Lucros/Prejuízos Acumulados	39.657	0
2.03.08	Outros Resultados Abrangentes	1.867	1.869

DFs Consolidadas / Demonstração do Resultado**(Reais Mil)**

Código da Conta	Descrição da Conta	Trimestre Atual 01/04/2023 à 30/06/2023	Acumulado do Atual Exercício 01/01/2023 à 30/06/2023	Igual Trimestre do Exercício Anterior 01/04/2022 à 30/06/2022	Acumulado do Exercício Anterior 01/01/2022 à 30/06/2022
3.01	Receita de Venda de Bens e/ou Serviços	155.775	297.465	131.443	243.967
3.02	Custo dos Bens e/ou Serviços Vendidos	-66.874	-125.257	-60.274	-105.185
3.03	Resultado Bruto	88.901	172.208	71.169	138.782
3.04	Despesas/Receitas Operacionais	-54.223	-105.568	-46.682	-85.923
3.04.01	Despesas com Vendas	-27.626	-56.891	-24.421	-48.948
3.04.02	Despesas Gerais e Administrativas	-27.696	-49.726	-22.138	-39.655
3.04.04	Outras Receitas Operacionais	1.099	1.049	-123	2.680
3.05	Resultado Antes do Resultado Financeiro e dos Tributos	34.678	66.640	24.487	52.859
3.06	Resultado Financeiro	-2.881	-5.541	-798	-2.024
3.06.01	Receitas Financeiras	2.217	4.203	2.652	4.819
3.06.02	Despesas Financeiras	-5.098	-9.744	-3.450	-6.843
3.07	Resultado Antes dos Tributos sobre o Lucro	31.797	61.099	23.689	50.835
3.08	Imposto de Renda e Contribuição Social sobre o Lucro	-4.966	-9.181	-6.419	-13.588
3.08.01	Corrente	-4.775	-8.921	-6.187	-12.905
3.08.02	Diferido	-191	-260	-232	-683
3.09	Resultado Líquido das Operações Continuadas	26.831	51.918	17.270	37.247
3.11	Lucro/Prejuízo Consolidado do Período	26.831	51.918	17.270	37.247
3.99	Lucro por Ação - (Reais / Ação)				
3.99.01	Lucro Básico por Ação				
3.99.01.01	ON	0,0173	0,0334	0,011	0,0238
3.99.01.02	PN	0,1725	0,3338	0,1102	0,2377
3.99.02	Lucro Diluído por Ação				
3.99.02.01	ON	0,0173	0,0334	0,011	0,0238
3.99.02.02	PN	0,1725	0,3338	0,1102	0,2377

DFs Consolidadas / Demonstração do Resultado Abrangente**(Reais Mil)**

Código da Conta	Descrição da Conta	Trimestre Atual 01/04/2023 à 30/06/2023	Acumulado do Atual Exercício 01/01/2023 à 30/06/2023	Igual Trimestre do Exercício Anterior 01/04/2022 à 30/06/2022	Acumulado do Exercício Anterior 01/01/2022 à 30/06/2022
4.01	Lucro Líquido Consolidado do Período	26.831	51.918	17.270	37.247
4.02	Outros Resultados Abrangentes	-2	-2	4	1
4.02.01	Ganho (perda) na conversão de demonstrações financeiras de controlada no exterior	-2	-2	4	1
4.03	Resultado Abrangente Consolidado do Período	26.829	51.916	17.274	37.248
4.03.01	Atribuído a Sócios da Empresa Controladora	26.829	51.916	17.274	37.248

DFs Consolidadas / Demonstração do Fluxo de Caixa (Método Indireto)**(Reais Mil)**

Código da Conta	Descrição da Conta	Acumulado do Atual Exercício 01/01/2023 à 30/06/2023	Acumulado do Exercício Anterior 01/01/2022 à 30/06/2022
6.01	Caixa Líquido Atividades Operacionais	29.139	28.948
6.01.01	Caixa Gerado nas Operações	78.722	62.990
6.01.01.01	Lucro líquido do período	51.918	37.247
6.01.01.02	Depreciação e amortização	13.079	8.491
6.01.01.03	Atualização monetária de depósitos judiciais	-970	-586
6.01.01.04	Atualização monetária de provisão de contingências	459	0
6.01.01.05	Imposto de renda e contribuição social correntes e diferidos	9.181	13.588
6.01.01.06	(Constituição) Reversão de perda projetada de estoque	252	329
6.01.01.07	Provisão para riscos cíveis, trabalhistas e tributários	-399	-255
6.01.01.08	Perdas de crédito	341	24
6.01.01.09	Perda de crédito esperada	-57	-59
6.01.01.13	Juros s/ arrendamento - direito de uso	4.389	3.878
6.01.01.14	Atualização monetária de impostos a recuperar	-604	-597
6.01.01.15	Créditos tributários de períodos anteriores	0	138
6.01.01.16	Atualização monetária de impostos a pagar	926	792
6.01.01.17	Atualização monetária de outras obrigações	207	0
6.01.02	Variações nos Ativos e Passivos	-37.203	-22.336
6.01.02.01	Contas a receber	34.658	32.806
6.01.02.03	Estoques	-49.643	-49.442
6.01.02.04	Impostos a recuperar	-1.506	2.652
6.01.02.05	Depósitos judiciais	913	1.166
6.01.02.06	Outros créditos	-3.103	-563
6.01.02.07	Fornecedores	-5.687	10.378
6.01.02.08	Obrigações trabalhistas e previdenciárias	-2.645	-2.855
6.01.02.09	Obrigações tributárias	-14.899	-12.457
6.01.02.10	Contas a pagar	-1.997	-1.639
6.01.02.12	Adiantamento de eventos	5.317	-3.424
6.01.02.15	Outras obrigações	1.389	1.042
6.01.03	Outros	-12.380	-11.706
6.01.03.01	Imposto de renda e contribuição social pagos	-12.380	-11.706
6.02	Caixa Líquido Atividades de Investimento	-14.506	-17.189
6.02.01	Aquisição de imobilizado	-14.506	-14.509
6.02.02	Aquisição de intangível	0	-2.680
6.03	Caixa Líquido Atividades de Financiamento	-35.191	-17.860
6.03.01	Dividendos pagos	-5.392	-9.881
6.03.04	Arrendamentos direito de uso pago	-10.678	-7.979
6.03.05	Juros sobre o capital próprio pagos	-18.968	0
6.03.06	Aquisição de ações próprias	-153	0
6.04	Variação Cambial s/ Caixa e Equivalentes	-2	1
6.05	Aumento (Redução) de Caixa e Equivalentes	-20.560	-6.100
6.05.01	Saldo Inicial de Caixa e Equivalentes	60.489	66.771
6.05.02	Saldo Final de Caixa e Equivalentes	39.929	60.671

DFs Consolidadas / Demonstração das Mutações do Patrimônio Líquido / DMPL - 01/01/2023 à 30/06/2023**(Reais Mil)**

Código da Conta	Descrição da Conta	Capital Social Integralizado	Reservas de Capital, Opções Outorgadas e Ações em Tesouraria	Reservas de Lucro	Lucros ou Prejuízos Acumulados	Outros Resultados Abrangentes	Patrimônio Líquido	Participação dos Não Controladores	Patrimônio Líquido Consolidado
5.01	Saldos Iniciais	192.392	-19.367	153.434	0	1.869	328.328	0	328.328
5.03	Saldos Iniciais Ajustados	192.392	-19.367	153.434	0	1.869	328.328	0	328.328
5.04	Transações de Capital com os Sócios	0	407	0	-11.066	0	-10.659	0	-10.659
5.04.03	Opções Outorgadas Reconhecidas	0	152	0	0	0	152	0	152
5.04.07	Juros sobre Capital Próprio	0	0	0	-11.066	0	-11.066	0	-11.066
5.04.08	Recompra de ações	0	-153	0	0	0	-153	0	-153
5.04.09	Ganho (perda) na alienação de ações em tesouraria	0	408	0	0	0	408	0	408
5.05	Resultado Abrangente Total	0	0	0	51.918	-2	51.916	0	51.916
5.05.01	Lucro Líquido do Período	0	0	0	51.918	0	51.918	0	51.918
5.05.02	Outros Resultados Abrangentes	0	0	0	0	-2	-2	0	-2
5.05.02.06	Ganho (perda) na conversão de demonstrações financeiras de controlada no exterior	0	0	0	0	-2	-2	0	-2
5.06	Mutações Internas do Patrimônio Líquido	0	1.195	0	-1.195	0	0	0	0
5.06.04	Constituição de reserva de incentivo fiscal	0	1.195	0	-1.195	0	0	0	0
5.07	Saldos Finais	192.392	-17.765	153.434	39.657	1.867	369.585	0	369.585

DFs Consolidadas / Demonstração das Mutações do Patrimônio Líquido / DMPL - 01/01/2022 à 30/06/2022**(Reais Mil)**

Código da Conta	Descrição da Conta	Capital Social Integralizado	Reservas de Capital, Opções Outorgadas e Ações em Tesouraria	Reservas de Lucro	Lucros ou Prejuízos Acumulados	Outros Resultados Abrangentes	Patrimônio Líquido	Participação dos Não Controladores	Patrimônio Líquido Consolidado
5.01	Saldos Iniciais	192.392	-12.956	86.502	0	1.869	267.807	0	267.807
5.03	Saldos Iniciais Ajustados	192.392	-12.956	86.502	0	1.869	267.807	0	267.807
5.05	Resultado Abrangente Total	0	0	0	37.247	1	37.248	0	37.248
5.05.01	Lucro Líquido do Período	0	0	0	37.247	0	37.247	0	37.247
5.05.02	Outros Resultados Abrangentes	0	0	0	0	1	1	0	1
5.05.02.06	Ganho (perda) na conversão de demonstrações financeiras de controlada no exterior	0	0	0	0	1	1	0	1
5.06	Mutações Internas do Patrimônio Líquido	0	5.596	0	-5.596	0	0	0	0
5.06.04	Constituição de reserva de incentivo fiscal	0	5.596	0	-5.596	0	0	0	0
5.07	Saldos Finais	192.392	-7.360	86.502	31.651	1.870	305.055	0	305.055

DFs Consolidadas / Demonstração de Valor Adicionado**(Reais Mil)**

Código da Conta	Descrição da Conta	Acumulado do Atual Exercício 01/01/2023 à 30/06/2023	Acumulado do Exercício Anterior 01/01/2022 à 30/06/2022
7.01	Receitas	371.294	306.682
7.01.01	Vendas de Mercadorias, Produtos e Serviços	370.262	306.523
7.01.02	Outras Receitas	694	159
7.01.02.01	Outras receitas	1.316	124
7.01.02.02	Perda de crédito	-341	-24
7.01.02.03	Perda de crédito esperada	57	59
7.01.02.04	Receitas relativas à construção de ativos próprios	-338	0
7.01.03	Receitas refs. à Construção de Ativos Próprios	338	0
7.02	Insumos Adquiridos de Terceiros	-177.166	-158.465
7.02.01	Custos Prods., Mercs. e Servs. Vendidos	-145.680	-132.160
7.02.02	Materiais, Energia, Servs. de Terceiros e Outros	-31.486	-26.305
7.03	Valor Adicionado Bruto	194.128	148.217
7.04	Retenções	-5.227	-2.597
7.04.01	Depreciação, Amortização e Exaustão	-5.227	-2.597
7.05	Valor Adicionado Líquido Produzido	188.901	145.620
7.06	Vlr Adicionado Recebido em Transferência	4.203	4.819
7.06.02	Receitas Financeiras	4.203	4.819
7.07	Valor Adicionado Total a Distribuir	193.104	150.439
7.08	Distribuição do Valor Adicionado	193.104	150.439
7.08.01	Pessoal	58.187	44.387
7.08.01.01	Remuneração Direta	48.995	38.352
7.08.01.02	Benefícios	6.294	3.899
7.08.01.03	F.G.T.S.	2.898	2.136
7.08.02	Impostos, Taxas e Contribuições	58.178	48.608
7.08.02.01	Federais	29.855	30.387
7.08.02.02	Estaduais	25.574	16.552
7.08.02.03	Municipais	2.749	1.669
7.08.03	Remuneração de Capitais de Terceiros	24.821	20.197
7.08.03.01	Juros	7.390	4.736
7.08.03.02	Aluguéis	17.431	15.461
7.08.04	Remuneração de Capitais Próprios	51.918	37.247
7.08.04.01	Juros sobre o Capital Próprio	11.066	0
7.08.04.03	Lucros Retidos / Prejuízo do Período	40.852	37.247



Release de
Resultados
2T23

Videoconferência
15 de agosto (terça-feira)
09:00 BRT | 08:00 a.m. NY

[Clique aqui](#) para acessar
a videoconferência

Destaques Operacionais



Sell Out de R\$ 263,3 milhões no 2T23, representando um **aumento de 18,8% vs. 2T22**, com crescimento **Same Store Sales de +13,2%**. Destaque para a performance das lojas reformadas para o novo conceito, com lojas próprias crescendo 33,9% e franquias 34,3%;



Foram abertas **7 novas lojas no trimestre**, sendo todas franquias, com a rede alcançando um total de **339 lojas ao final de junho de 2023**. Todas as lojas continuam sendo inauguradas dentro do novo layout e seguiremos focados no restante do ano em reformas de lojas próprias e franquias;



Aumento nas vendas através da modalidade ship from store (vendas captadas pelo e-commerce e faturadas pelas lojas físicas), que passou de **67% no 2T22 para 83% no 2T23**;



Segunda onda de omnicanalidade com **foco na implementação da vitrine infinita e captação de novos sellers** para o nosso market place de artigos esportivos (tfmall);



Durante o 2T23, a **TFSports** realizou 22 corridas de rua, 362 aulas do Continue em Movimento, 50 eventos do T&F Experience e o Circuito de Beach Tennis, que contou com 11 etapas até o final de junho. Ao final do trimestre, a Plataforma contabilizava **mais de 490 mil usuários (+54,5% YoY)**, **mais de 5 mil treinadores cadastrados e um crescimento de receita líquida de 74,7%**;



NPS (Net Promoter Score) atingindo 86,6 pontos no 2T23, permanece em patamar elevado – demonstrando que o contínuo crescimento da Companhia coexiste com a alta satisfação e fidelidade dos clientes com os nossos diversos canais.

Destaques Financeiros



Receita Líquida totalizou **R\$ 155,8 milhões no 2T23, +18,5% vs. 2T22** (R\$ 131,4 milhões);



Lucro Bruto com crescimento de 24,9% vs. 2T22, atingindo **R\$ 88,9 milhões no 2T23**, com **margem bruta de 57,1%**;



EBITDA ajustado alcançou **R\$ 36,1 milhões no 2T23, 43,3% superior** aos R\$ 25,2 milhões do 2T22. **Margem EBITDA ajustada de 23,2%** no trimestre vs. 19,2% em 2T22;



Lucro Líquido ajustado totalizou R\$ 27,9 milhões no 2T23, crescimento de 52,5% em relação aos R\$ 18,3 milhões registrados no 2T22, acumulando **R\$ 54,4 milhões no 1S23 (+38,1% YoY)**.

B3: TFCO4

R\$ 13,74

(por ação PN em 11/08)

877.251.375 ações ON

71.992.864 ações PN

(free float: 53.689.262 PN)

R\$ 2,2 bilhões

Valor de Mercado em 11/08

Tabela | Resumo dos Indicadores

As informações contidas nesse material se referem as demonstrações financeiras consolidadas do segundo trimestre e primeiro semestre de 2023 e 2022.

R\$ mil, exceto quando indicado	2T23	2T22	Var. 2T23/2T22	1S23	1S22	Var. 1S23/1S22
Resultados Financeiros						
Receita Líquida	155.775	131.443	18,5%	297.465	243.967	21,9%
Lucro Bruto	88.901	71.169	24,9%	172.208	138.782	24,1%
Margem Bruta	57,1%	54,1%	3,0 p.p.	57,9%	56,9%	1,0 p.p.
EBITDA	40.870	28.793	41,9%	78.645	61.165	28,6%
Margem EBITDA	26,2%	21,9%	4,3 p.p.	26,4%	25,1%	1,4 p.p.
EBITDA Ajustado ¹	36.064	25.173	43,3%	69.512	52.877	31,5%
Margem EBITDA Ajustado	23,2%	19,2%	4,0 p.p.	23,4%	21,7%	1,7 p.p.
Lucro Líquido	26.831	17.270	55,4%	51.918	37.247	39,4%
Margem Líquida	17,2%	13,1%	4,1 p.p.	17,5%	15,3%	2,2 p.p.
Lucro Líquido Ajustado ²	27.850	18.264	52,5%	54.402	39.379	38,1%
Margem Líquida Ajustado	17,9%	13,9%	4,0 p.p.	18,3%	16,1%	2,2 p.p.
Caixa Líquido ³	39.929	60.671	-34,2%	39.929	60.671	-34,2%
Equivalentes Líq. Caixa ⁴	91.301	101.477	-10,0%	91.301	101.477	-10,0%
Indicadores Operacionais						
Número de Lojas	339	310	9,4%	339	310	9,4%
Próprias	44	42	4,8%	44	42	4,8%
Franquias	295	268	10,1%	295	268	10,1%
Ticket Médio (R\$)	410,72	376,23	9,2%	379,60	355,12	6,9%
Sell Out Total (R\$ mil) ⁵	263.328	221.723	18,8%	509.685	431.106	18,2%
Total Captado por e-commerce (R\$ mil)	16.099	12.556	28,2%	37.164	29.689	25,2%

Nota: Valores ajustados referem-se a medições não contábeis para fins de comparabilidade e melhor análise do mercado.

¹ EBITDA Ajustado: exclusão dos efeitos do IFRS 16 (efeito da exclusão de despesa de depreciação do direito de uso e despesa de arrendamento referente aos aluguéis) e despesas não recorrentes.

² Lucro Líquido Ajustado: exclusão da aplicação do IFRS 16 e despesas não recorrentes.

³ Caixa Líquido: Caixa e equivalentes de caixa – Empréstimos financeiros.

⁴ Equivalentes líquidos de Caixa: Caixa líquido + Recebíveis de cartões.

⁵ Sell out Total: Representa as vendas ao consumidor do Grupo Track&Field, independente do canal de vendas (físico/on-line ou ainda se loja própria/franquia).



Mensagem da Administração

Antes de apresentarmos os resultados obtidos no segundo trimestre de 2023, gostaríamos de ressaltar que estamos muito entusiasmados com as mudanças que acabamos de implementar em nossa governança, que devem alavancar ainda mais o nosso plano de crescimento e eficiência de processos e operações. O movimento, divulgado ao mercado em 1º de agosto, permite que um de nossos sócios-fundadores, Fred Wagner, passe a focar sua atuação em inovação e novas fontes de receita como CEO da TFSports e Vice-Presidente de Estratégia e Novos Negócios da Track&Field, além de continuar como membro do Conselho de Administração. Fernando Tracanella, há cinco anos à frente das finanças, RI e expansão da companhia, assume como CEO da T&F e Patricia Abibe, até então *head* de controladoria, é a nova CFO e Diretora de Relações com Investidores.

A partir deste novo ciclo, estamos seguros de que aproveitaremos plenamente o potencial de nossa atividade *core* ao mesmo tempo em que ampliamos oportunidades em novos negócios, começando pelo reforço na plataforma de eventos e experiências TFSports que aumentará a oferta de produtos e serviços aos consumidores em três novas frentes: *tmall* (roupas, acessórios e artigos esportivos), *tfood* (alimentação e suplementação) e *tfhealth* (saúde).

Mais uma vez finalizamos um período com números sólidos, registrando crescimento robusto de vendas e rentabilidade. Acreditamos que a alta qualidade de nossos produtos, aliada às nossas bem-sucedidas estratégias de expansão e digitalização, além de foco permanente no fortalecimento das relações com nossos franqueados, são fatores-chave que nos possibilitam continuar apresentando resultados promissores mesmo em um ambiente difícil para o varejo no Brasil.

Em termos de vendas, tivemos um mês de abril desafiador em decorrência de um calendário afetado por duas emendas de feriado a mais que em 2022. Entretanto, estes efeitos foram compensados nos meses de maio e junho, quando voltamos a registrar crescimento acima de 20% no bimestre. Entre os fatores que contribuíram para esta performance, estão a maior variedade de produtos de inverno em loja, em comparação ao ano anterior, e o desempenho acima da média em unidades remodeladas para o novo conceito Experience Store.

Nesse contexto, o *sell out* do 2T23 alcançou a marca de R\$ 263,3 milhões, um aumento de 18,8% vs. 2T22, nos permitindo elevar a lucratividade medida em termos de EBITDA ajustado (+43,3% YoY), com margem de 23,2% no 2T23 vs. 19,2% no 2T22, e Lucro Líquido ajustado, que totalizou R\$ 27,9 milhões, 52,5% superior ao registrado no 2T22. Destaque também para a margem bruta, que apresentou expansão de 2,9 p.p. vs. 2T22, refletindo um mix mais favorável de canais e crescimento das margens em todos os canais.

Em relação à expansão da marca, estamos implementando uma nova estratégia de comunicação com o objetivo de aumentar a base de clientes e valorizar ainda mais nossos produtos, a partir de um novo posicionamento: “todo movimento é Track&Field”.

A estratégia consiste em aproximar a marca de novos consumidores através de histórias de atletas amadores e profissionais, apresentação de novas modalidades para além do nosso core de corrida e fitness e, principalmente, liderar o incentivo à jornada de uma vida mais ativa e saudável através do nosso ecossistema de bem-estar.

Além disso, continuamos com o plano de reformas e inaugurações de novas lojas ao longo do ano. Em junho de 2023, totalizamos 11 aberturas durante o ano (7 durante o 2T23), atingindo 339 lojas na rede. Vale ressaltar que temos observado a rápida maturação das lojas abertas recentemente (abaixo de 2 anos), fato que vem impulsionando ainda mais nosso nível de *sell out* e diminuído o tempo de *payback* para o franqueado.

Referente à omnicanalidade, atualmente contamos com 333 lojas operando com a modalidade *ship from store*, o que vem nos possibilitando faturar por lojas mais de 80% das vendas captadas no *e-commerce*, sempre com o objetivo de agilizar a entrega para o nosso cliente, com o menor custo de frete. Dentro dessa modalidade de omnicanalidade, 22 lojas operam como mini Centros de Distribuição, realizando entrega para todo o território nacional. Adicionalmente, seguimos com a segunda onda de omnicanalidade, agora com foco na implementação da vitrine infinita. Iniciada no começo do ano, essa funcionalidade permite que a nossa força de vendas enxergue o estoque de toda a rede, podendo converter a venda de um produto que eventualmente não se encontra no estoque da loja que o cliente esteja comprando. Já temos 154 lojas operando com vitrine infinita e continuaremos, no segundo semestre, com o *roll out* para o restante da rede.

Outro destaque importante do trimestre foi a performance da TFSports. Durante o período, realizamos 445 eventos/experiências, compostos por 22 corridas de rua do circuito Santander Track&Field Run Series, 11 etapas do Track&Field Open de Beach Tennis, 50 experiências do T&F Experience e 362 aulas do Programa Continue em Movimento. A Plataforma TFSports atingiu mais de 490 mil usuários ao final do trimestre, com crescimento de 54,5% YoY, além de um crescimento de receita líquida de 74,7% versus o mesmo período do ano anterior, com resultados já próximos ao *breakeven*. Atualmente contamos com 5 mil treinadores conectados ao aplicativo, oferecendo aulas e eventos para a nossa base de clientes. Além disso, seguimos expandindo o nosso *market place* de artigos esportivos com curadoria, o *tfmall*, com a entrada de novos *sellers* no período.

Em relação à agenda ESG, publicamos nosso Relatório Anual ([aqui](#)) onde apresentamos nosso Plano ESG, com 8 compromissos voluntários e qualitativos até 2025, organizados em 3 pilares de atuação: Pessoas; Produtos e Experiências e Meio Ambiente. No Relatório também apresentamos os resultados de 2022 referente às nossas emissões de Gases do Efeito Estufa (GEE), contemplando, inclusive, as emissões que ocorrem ao longo do ciclo de vida dos produtos e materiais adquiridos, abrangendo desde a extração, produção até o transporte. Essa categoria reflete o impacto da produção das matérias-primas e dos produtos adquiridos para comercialização em nossas lojas próprias.

Após o lançamento do Relatório e em linha com o compromisso de promover uma cultura de sustentabilidade e um ambiente de trabalho mais diverso e inclusivo, demos início à implementação de um plano de comunicação interna com o objetivo de conscientizar nossos colaboradores sobre temáticas ambientais, sociais e de governança.

Seguimos trabalhando focados no crescimento de nosso ecossistema de bem-estar sempre orientados pela missão de conectar nossos clientes a um estilo de vida ativo e saudável. Agradecemos mais uma vez aos nossos colaboradores, ao nosso Conselho de Administração, aos franqueados e aos nossos fornecedores pelo engajamento e parceria e aos nossos acionistas pela confiança em nós depositada.

A ADMINISTRAÇÃO

Sell Out

Sell out faturado por canal (R\$ mil)	2T23	2T22	Var. 2T23/2T22	1S23	1S22	Var. 1S23/1S22
Franquias	169.443	141.621	19,6%	322.248	268.953	19,8%
Lojas Próprias	91.079	76.304	19,4%	180.658	150.154	20,3%
E-Commerce	2.806	3.798	-26,1%	6.780	11.999	-43,5%
Sell Out Total	263.328	221.723	18,8%	509.685	431.106	18,2%

Sell out captado por canal (R\$ mil)	2T23	2T22	Var. 2T23/2T22	1S23	1S22	Var. 1S23/1S22
Franquias	162.610	137.571	18,2%	307.683	261.233	17,8%
Lojas Próprias	84.619	71.596	18,2%	164.839	140.184	17,6%
E-Commerce	16.099	12.556	28,2%	37.164	29.689	25,2%
Sell Out Total	263.328	221.723	18,8%	509.685	431.106	18,2%

O *Sell Out*, resultado da soma da venda bruta em todos os canais de venda da Track&Field (incluindo lojas próprias, franquias e *e-commerce*), atingiu R\$ 263,3 milhões no 2T23, representando um crescimento total de 18,8% em relação ao 2T22 e 13,2% no conceito mesmas lojas. Durante o segundo trimestre, mais uma vez observamos alguma variação entre a performance dos meses, mas que em conjunto geraram um sólido crescimento versus o ano anterior. O mês de abril se mostrou o mais desafiador do período, em decorrência da maior quantidade de feriados emendados em comparação ao ano anterior (dois a mais). Entretanto, nos meses de maio e junho verificamos a normalização do movimento nas lojas, o que resultou no acumulado dos dois meses em um crescimento de vendas acima de 20% versus o ano anterior.

Em resumo, a boa performance no trimestre se deu em função de: (i) um maior sortimento de produtos de inverno nas lojas em relação ao ano anterior, o que favoreceu o ticket médio; (ii) ótima performance nas duas datas comemorativas do trimestre (Dia das Mães e Dia dos Namorados), reforçando nosso posicionamento de marca "presenteável" e (iii) um ótimo desempenho das lojas reformadas para o novo conceito, tanto próprias quanto franquias, que cresceram suas vendas em 33,9% e 34,3%, respectivamente. O crescimento das lojas reformadas tem sido impulsionado por um aumento no ticket médio - melhor exposição de algumas categorias e mais *cross selling* - e, principalmente, por um aumento na quantidade de tickets decorrente de novos clientes e aumento da frequência de clientes da base.

Nosso *e-commerce* (+28,2% vs. 2T22 na visão captado) também permanece crescendo em ritmo acima dos canais físicos e ganhando *share* no mix de negócios da Companhia, refletindo positivamente a melhorias implementadas ao longo do segundo semestre do ano anterior - com foco na melhoria de experiência do nosso consumidor nesse canal, além de ganhos de eficiência em SEO e mídia de performance.

A queda de 26,1% no faturamento desse canal se dá pelo aumento da omnicanalidade, com as vendas captadas pelo site sendo, cada vez mais, faturadas e entregues por lojas físicas e não mais faturadas pelo nosso Centro de Distribuição.

Sell Out Faturado

R\$ milhões

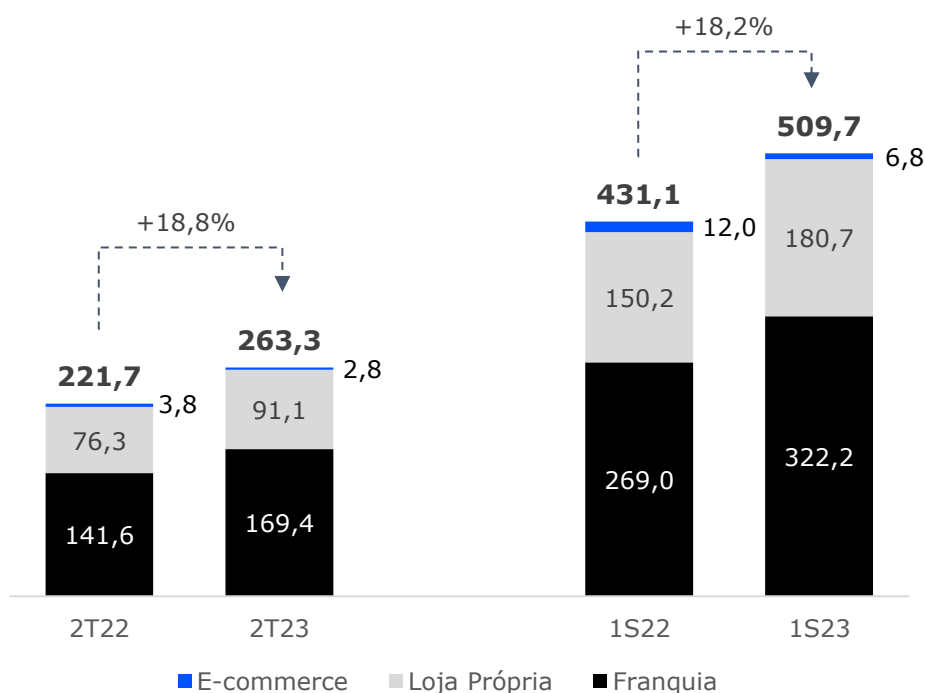

E-commerce

R\$ milhões

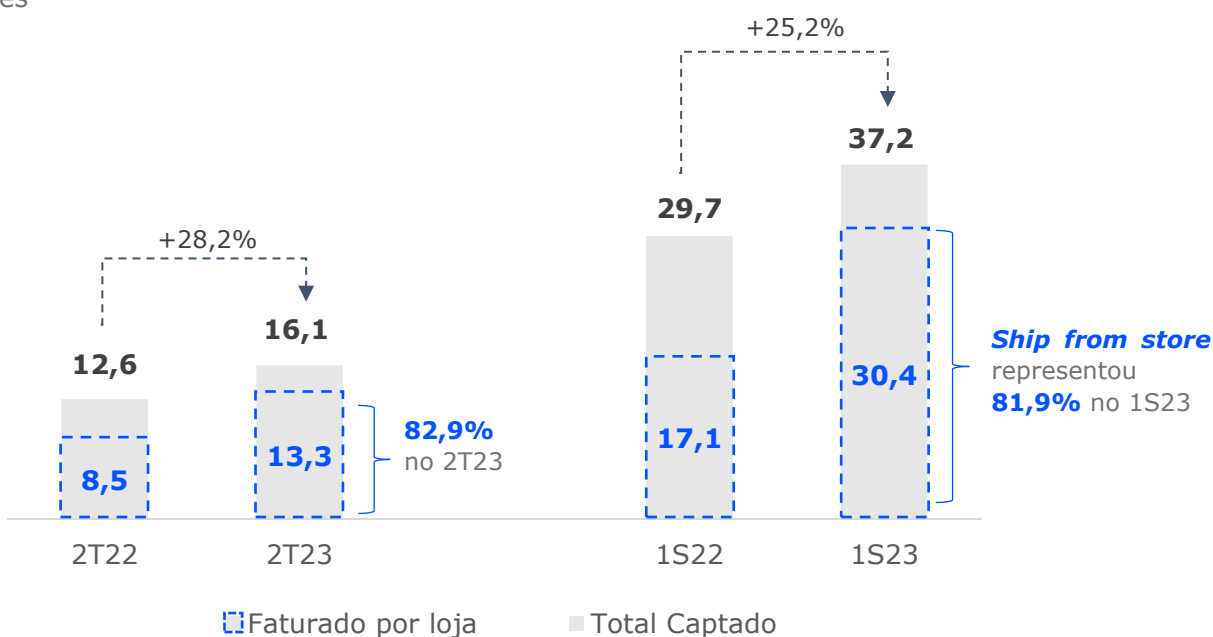

Canais Digitais e Plataforma Omnicanalidade

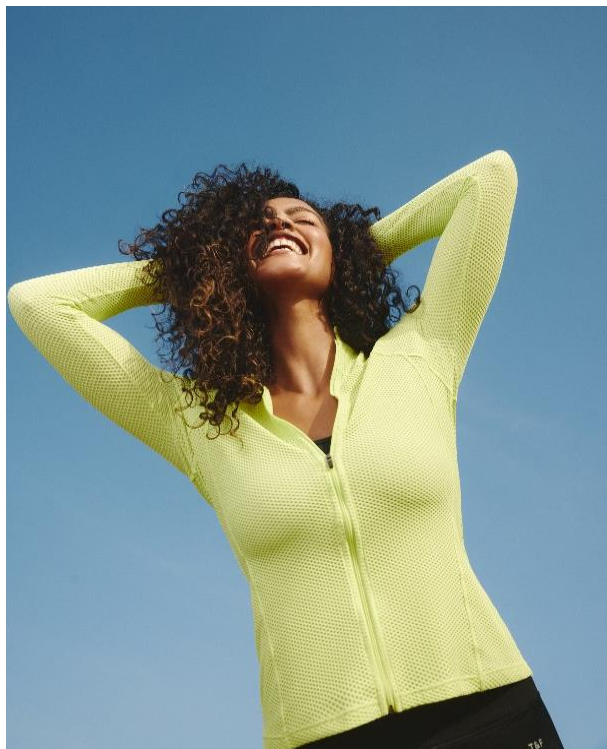

Seguimos observando resultados positivos das iniciativas de *ship from store* – em que lojas físicas funcionam como minicentros de distribuição – e do *pick up in store* – retirada de pedidos feitos online nas lojas físicas – ampliando o conceito de omnicanalidade para toda a rede. Ao final do trimestre, atingimos um total de 339 lojas, com 333 operando em ambas as modalidades, trazendo maior comodidade aos nossos clientes. Da receita do digital no trimestre, 83% foram gerados por meio da modalidade *ship from store*.

A rede de lojas físicas está cada vez mais integrada com a incorporação de novas funcionalidades, como o *seller* abrangente, iniciativa que permite que atualmente 22 lojas atuem como mini CDs, disponibilizando os seus estoques na vitrine

do *e-commerce* e realizando a entrega de produtos em todo o território nacional. Além disso, iniciamos recentemente a segunda onda de omnicanalidade, agora com foco na vitrine infinita (piloto em 154 lojas).

Outra iniciativa que continua em destaque é o *social selling*, que representou ~44% do *Sell Out* do 2T23. Dentro deste critério, consideramos as vendas realizadas através de envio de link de pagamento e entrega do produto no endereço indicado pelo cliente, a conversão da venda em loja física de uma transação que se iniciou com um contato pelo *WhatsApp* (venda influenciada), além de produtos vendidos em demonstração para os clientes. Essas iniciativas têm sido fundamentais para alavancar vendas nas lojas, aumentar a produtividade da equipe de vendas e elevar o nosso ticket médio.

Complementando a implementação de todas essas iniciativas em nossa rede, contamos com uma operação logística otimizada, possibilitando a entrega dos produtos vendidos em no máximo 2 dias úteis. Essa entrega super expressa continuou representando cerca de ~83% de todo o *delivery* no 2T23.



Tabela | Resumo dos Indicadores

	2T23	2T22	Var. 2T23 / 2T22	1S23	1S22	Var. 1S23 / 2S22
Receita Líquida (R\$ mil)	8.868	5.075	74,7%	18.094	10.166	78,0%
Usuários no Aplicativo (mil)*	490,1	317,1	54,5%	490,1	317,1	54,5%
Inscritos em Provas/Experiences (mil)	63,4	46,3	36,8%	108,5	91,1	19,1%
Número de Treinadores (mil)*	5,0	1,6	206,5%	5,0	1,6	206,5%

Nota (*): posições na data de encerramento de cada período

A receita líquida do 2T23 totalizou R\$ 8,9 milhões, uma expansão de 74,7% em comparação ao mesmo período do ano anterior. O EBITDA Ajustado do trimestre foi negativo em R\$ 1,6 milhão e, no acumulado dos seis meses, observamos um valor levemente positivo, R\$ 382 mil, impactado positivamente pelo volume elevado de patrocínios no 1T23.

Em termos operacionais, nosso app TFSports vem apresentando crescimento constante no número de usuários cadastrados, atingindo no 2T23 mais de 490 mil (+54,5% em relação ao 2T22). Além de oferecer eventos esportivos, experiências e aulas do programa "Continue em Movimento", o aplicativo também passou a conectar 5 mil treinadores, que oferecem aulas pagas ou gratuitas à nossa base de clientes.





No segundo trimestre de 2023, foram realizadas 362 aulas do "Continue em Movimento", com mais de 7 mil inscritos. Organizamos 22 corridas de rua e esperamos realizar, até o final de 2023, um total de 80. O Track&Field Open de Beach Tennis contou com 11 etapas por todo país e realizamos 50 eventos do T&F Experience, que são aulas presenciais conduzidas por treinadores especializados em diferentes modalidades como Caiaque, Yoga, Bike, Fight, Tênis, Beach Tennis, Canoa Havaiana, Funcional, Paddle Sports, Kangoo Jump, Bike Indoor, entre outros.

No tfmall – marketplace com curadoria no segmento de *wellness* – atualmente contamos com *sellers* que acreditamos ter alta sinergia com a nossa marca, tais como Apple, Samsung, Garmin, Saucony, Hoka e Manduka – esse último sendo adicionado à plataforma durante o 2T.

Ao longo de 2023 continuaremos acelerando a plataforma, com previsão de mais de 2.000 eventos/aulas, consolidando a TFSports como uma das maiores plataformas do mundo de organização de experiências relacionadas a um estilo de vida ativo saudável.



Receita Líquida

Receita Líquida (R\$ mil)	2T23	2T22	Var. 2T23/2T22	1S23	1S22	Var. 1S23/1S22
Mercadorias para Franquias	47.321	42.389	11,6%	85.994	68.236	26,0%
Royalties	26.431	20.930	26,3%	49.859	39.992	24,7%
Varejo (Rede Própria)	71.761	60.954	17,7%	141.384	122.615	15,3%
TFSports	8.868	5.075	74,7%	18.094	10.166	78,0%
Outros	1.394	2.095	-33,4%	2.133	2.958	-27,9%
Receita Líquida Total	155.775	131.443	18,5%	297.465	243.967	21,9%

Receita Líquida neste trimestre totalizou R\$ 155,8 milhões, com crescimento de 18,5% em comparação ao 2T22, impulsionado pelo aumento de vendas em lojas próprias, das receitas com royalties e da receita de TFSports.

Receita Líquida

R\$ milhões

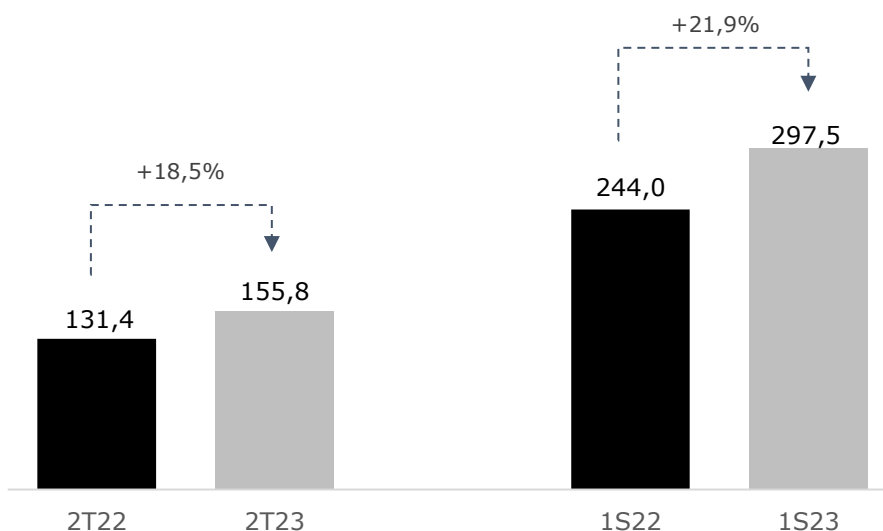

Um dos destaques das vendas líquidas do trimestre foram as vendas de varejo rede própria que cresceram 17,7% YoY, alcançando R\$ 71,8 milhões, com uma participação de 46,1% na receita líquida total. A performance das lojas próprias refletiu a boa receptividade da coleção de inverno e impacto positivo das reformas realizadas em períodos recentes.

Outro ponto de grande destaque do trimestre foi a receita vinda de royalties, atingindo 17,0% de participação no total do faturado (vs. 15,9% no 2T22) e crescimento de 26,3% YoY, em resposta ao alto nível de *sell in* visto no primeiro trimestre do ano. Adicionalmente, vale destacar o crescimento de 74,7% vs. 2T22 na receita de TFSports, em decorrência do crescimento de receitas com inscrições e receitas de patrocínios.

Resultados | 2T23

Track & Field

Composição da Receita Líquida

%

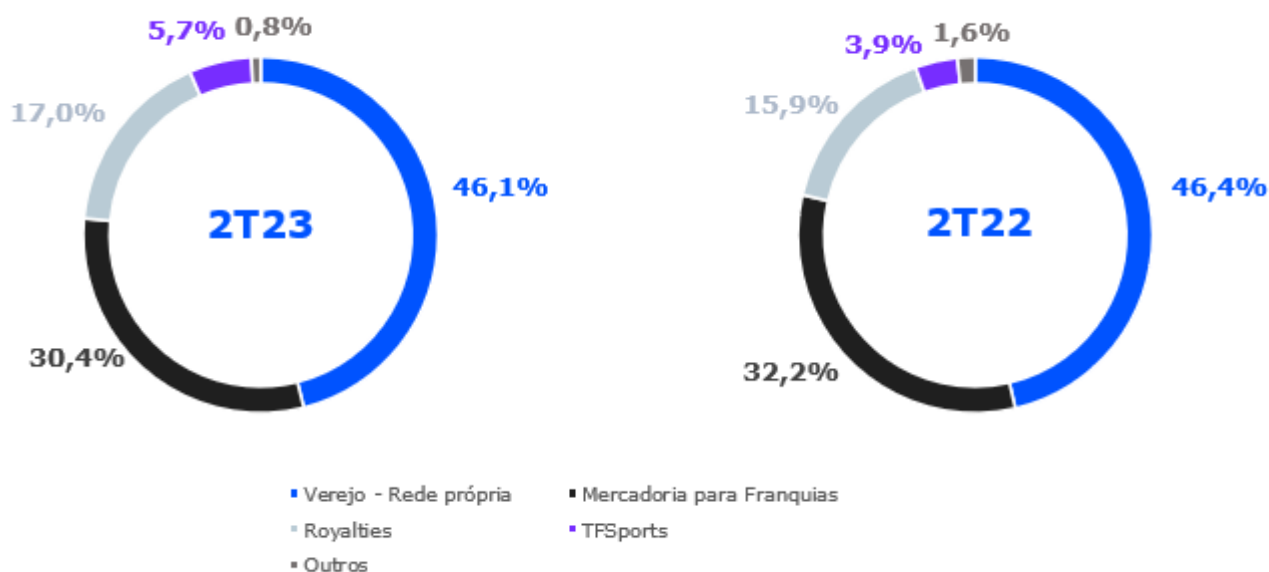

Lucro Bruto

Lucro Bruto (R\$ mil)			Var. 2T23/2T22			Var. 1S23/1S22
	2T23	2T22		1S23	1S22	
Lucro Bruto	88.901	71.169	24,9%	172.208	138.782	24,1%
Margem Bruta	57,1%	54,1%	3,0 p.p.	57,9%	56,9%	1,0 p.p.

O Lucro Bruto do trimestre totalizou R\$ 88,9 milhões, um aumento de 24,9% em relação ao 2T22, refletindo o crescimento de *sell out* do período e aceleração das receitas vindas através dos royalties e TFSports. A margem bruta, por sua vez, atingiu 57,1% no 2T23 versus 54,1% no ano anterior, impactada pela melhora da margem praticada em todos os canais, refletindo, entre outros fatores, a venda de produtos de inverno com maior *mark up* e pelo crescimento da representatividade na receita de royalties do período.

Despesas Operacionais Ajustadas

Receita Líquida Ajustada	2T23	2T22	Var. 2T23/2T22	1S23	1S22	Var. 1S23/1S22
Receita Líquida Geral Ajustada	155.775	131.443	18,5%	297.465	244.141	21,8%
Despesas Operacionais (R\$ mil)	2T23	2T22	Var. 2T23/2T22	1S23	1S22	Var. 1S23/1S22
Com Vendas	27.611	24.579	12,3%	57.084	49.339	15,7%
% Com Vendas s/ RL Geral	17,7%	18,7%	-1,0 p.p.	19,2%	20,2%	-1,0 p.p.
Gerais e Administrativas	26.253	21.209	23,8%	47.184	39.223	20,3%
% Gerais e Administrativas s/ RL Geral	16,9%	16,1%	0,8 p.p.	15,9%	16,1%	-0,2 p.p.
Despesas Operacionais	53.864	45.789	17,6%	104.268	88.562	17,7%
%Total Despesas Operacionais s/ RL Geral	34,6%	34,8%	-0,2 p.p.	35,1%	36,3%	-1,2 p.p.
Outras receitas (despesas) operacionais	-1.100	123	n.m.	-1.343	-2.680	-49,9%
Total Despesas (receitas) Operacionais – sem depreciação	52.764	45.912	14,9%	102.925	85.882	19,8%
%Total Despesas (receitas) Operacionais s/ RL Geral	33,9%	34,9%	-1,0 p.p.	34,6%	35,2%	-0,6 p.p.
Depreciação	2.246	1.266	n.m.	4.246	2.443	n.m.
Total Despesas (receitas) Operacionais com depreciação	55.010	47.179	16,6%	107.171	88.325	21,3%
%Total Despesas Operacionais s/ RL Geral	35,3%	35,9%	-0,6 p.p.	36,0%	36,2%	-0,2 p.p.

As despesas operacionais ajustadas no segundo trimestre representaram 33,9% das vendas líquidas, em comparação a 34,9% observado em 2T22 (-1,0 p.p. YoY). No acumulado dos 6 meses, também observamos uma queda no patamar de representatividade das despesas operacionais (-0,6 p.p. YoY), evidenciando, mais uma vez, a habilidade da Companhia em diluir seus custos como proporção da receita líquida.

No que diz respeito a despesas com vendas, observamos queda no patamar sobre vendas líquidas (-1,0 p.p.) tanto quando comparamos o 2T23 vs. 2T22 quanto no período acumulado de seis meses. O menor patamar de despesas com vendas no período foi decorrente do aumento da representatividade do canal franquias, uma vez que com isso diminuimos o peso de despesas de varejo próprio no total faturado pela empresa, mas também de algumas postergações de gastos para o segundo semestre que ainda analisaremos a real necessidade de efetivação (em especial despesas com marketing).

O aumento das despesas administrativas sobre vendas líquidas do trimestre se deve a uma reclassificação entre linhas para garantir a comparabilidade com o ano anterior - no 1T23 determinadas despesas administrativas foram alocadas em despesas com vendas e neste 2T23 foram reclassificadas gerencialmente para o grupo de despesas administrativas. No semestre, esse efeito de reclassificação se anula e podemos observar queda do percentual de despesas administrativas em relação ao ano anterior, reforçando a tendência de alavancagem operacional, mesmo com o reforço de algumas estruturas corporativas no final do ano passado.

EBITDA

EBITDA (R\$ mil)	2T23	2T22	Var. 2T23/ 2T22	1S23	1S22	Var. 1S23/ 1S22
Lucro Líquido	26.831	17.270	55,4%	51.918	37.247	39,4%
(+) Imposto de Renda e CS	4.966	6.419	-22,6%	9.181	13.588	-32,4%
(+) Resultado Financeiro Líquido	2.881	798	261,0%	5.541	2.024	173,8%
(+) Depreciação e amortização	6.192	4.306	43,8%	12.004	8.306	44,5%
EBITDA	40.870	28.793	41,9%	78.645	61.165	28,6%
Margem EBITDA	26,2%	21,9%	4,3 p.p.	26,4%	25,1%	1,4 p.p.
Ajuste IFRS-16	-5.110	-4.112	24,3%	-10.217	-8.010	27,6%
Ajuste Não Recorrente*	303	492	-38,4%	1.083	-278	n.m.
EBITDA Ajustado	36.064	25.173	43,3%	69.512	52.877	31,5%
Margem EBITDA Ajustado	23,2%	19,2%	4,0 p.p.	23,4%	21,7%	1,7 p.p.

* A tabela com a abertura dos Não Recorrentes se encontra na página 21.

O EBITDA totalizou R\$ 40,9 milhões no trimestre, com crescimento de 41,9% em comparação ao 2T22, com margem EBITDA de 26,2% (vs. 21,9% no 2T22), em decorrência da diminuição do nível de despesas sobre vendas líquidas e, principalmente, da expansão da margem bruta observada durante o trimestre.

Excluindo os efeitos do IFRS-16 e despesas não recorrentes, o EBITDA Ajustado somou R\$ 36,1 milhões no 2T23, com margem de 23,2% (+4,0 p.p. vs. 2T22) e crescimento de 43,3% vs. o ano anterior.

EBITDA Ajustado

R\$ milhões

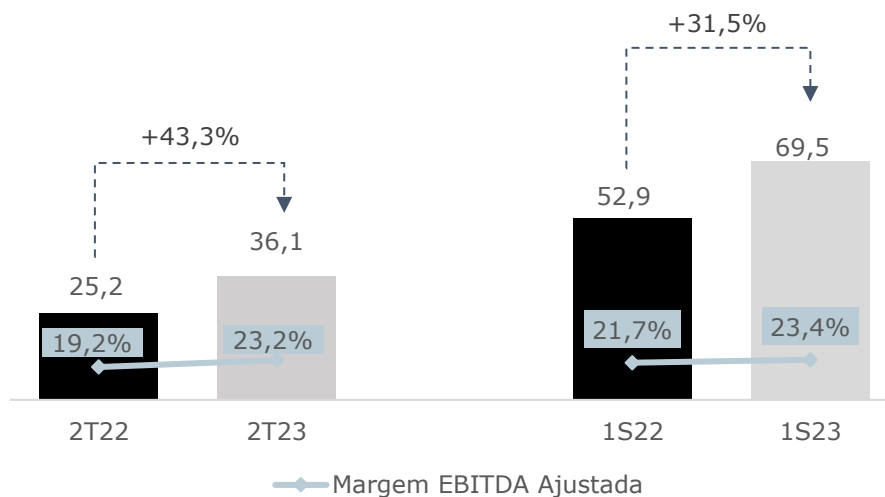

Resultado Financeiro

Resultado Financeiro (R\$ mil)	2T23	2T22	Var. 2T23/ 2T22	1S23	1S22	Var. 1S23/ 1S22
Receitas Financeiras	2.217	2.652	-16,4%	4.203	4.819	-12,8%
Despesas Financeiras	-5.098	-3.450	47,8%	-9.744	-6.843	42,4%
<i>Juros IFRS</i>	-2.186	-1.977	10,5%	-4.389	-3.878	13,2%
<i>Outras Despesas Financeiras</i>	-2.912	-1.473	97,8%	-5.355	-2.965	80,6%
Resultado Financeiro	-2.881	-798	261,0%	-5.541	-2.024	173,8%
Efeito Líquido dos Ajustes	2.329	1.978	17,7%	4.983	3.841	29,7%
Resultado Financeiro Ajustado*	-552	1.180	-146,8%	-558	1.817	-130,7%

*Efeitos Ajustes: juros sobre as operações de arrendamento mercantil e não recorrentes

O Resultado Financeiro Ajustado, excluindo-se os efeitos do IFRS-16 e não recorrentes, foi negativo em R\$ 552 mil no segundo trimestre.

Observamos um caixa médio menor em função do programa de investimentos, principalmente focado nas reformas e desenvolvimento do aplicativo da TFSports, que neutralizaram o impacto do aumento da Selic nas receitas financeiras.

A Companhia encerrou o trimestre, mais uma vez, sem endividamento e não realizou nenhuma antecipação de recebíveis ao longo do período.

Lucro Líquido

Lucro Líquido R\$ mil e %	2T23	2T22	Var. 2T23/ 2T22	1S23	1S22	Var. 1S23/ 1S22
Lucro Líquido	26.831	17.270	55,4%	51.918	37.247	39,4%
Margem Líquida	17,2%	13,1%	4,1 p.p.	17,5%	15,3%	2,2 p.p.
(+) <i>Ajuste IFRS-16</i>	751	698	7,5%	1.428	1.307	9,3%
(+) <i>Ajuste Não Recorrente*</i>	268	296	-9,5%	1.055	825	27,8%
Lucro Líquido Ajustado	27.850	18.264	52,5%	54.402	39.379	38,1%
Margem Líquida Ajustada	17,9%	13,9%	4,0 p.p.	18,3%	16,1%	2,2 p.p.

* A tabela com a abertura dos Não Recorrentes se encontra na página 21.

O Lucro Líquido atingiu R\$ 26,8 milhões no 2T23, +55,4% em relação aos R\$ 17,3 milhões do 2T22. A margem líquida encerrou o trimestre em 17,2% (+4,1 p.p. vs 2T23).

Resultados | 2T23

Track & Field

O Lucro Líquido Ajustado, sem efeitos da aplicação do IFRS-16 e despesas não recorrentes, totalizou R\$ 27,9 milhões no trimestre, crescendo 52,5% em relação ao resultado de R\$ 18,3 milhões registrado no 2T22. A margem líquida ajustada do trimestre foi de 17,9%, valor com crescimento de 4,0 p.p. na comparação anual.

No semestre, o Lucro Líquido Ajustado totalizou R\$ 54,4 milhões, crescendo 38,1% em relação aos R\$ 39,4 milhões registrados no primeiro semestre de 2022.

Lucro Líquido Ajustado

R\$ milhões

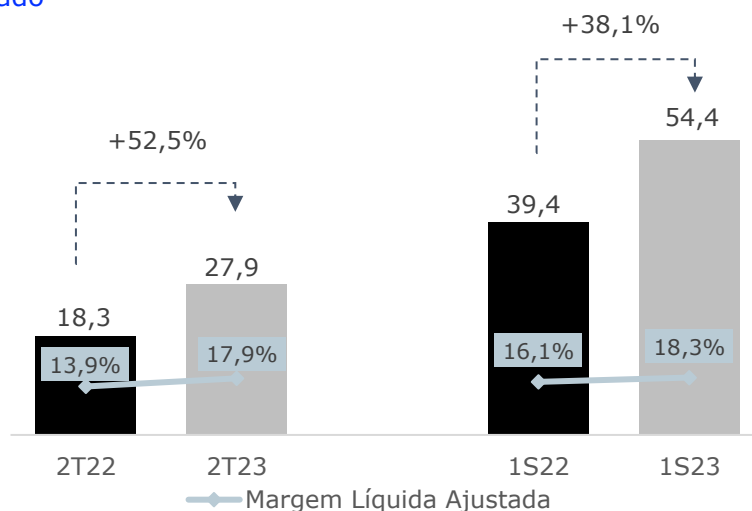

Fluxo de Caixa

Fluxo de Caixa (R\$ mil)	2T23	1T23	2T22
Caixa líquido gerado (aplicado) nas atividades operacionais	29,1	15,1	28,9
Caixa líquido aplicado nas atividades de investimento	-14,5	-6,7	-17,2
Caixa líquido gerado (aplicado) nas atividades de financiamento	-35,2	-5,6	-17,9
Aumento / Redução de Caixa e Equivalentes de Caixa	-20,6	2,8	-6,1
Saldo Inicial de Caixa	60,5	60,5	66,8
Saldo Final de Caixa	39,9	63,3	60,7

A Companhia encerrou o segundo trimestre de 2023 com um saldo líquido de caixa no valor de R\$ 39,9 milhões e equivalentes de caixa (incluindo recebíveis de cartões de crédito) no montante de R\$ 91,3 milhões.

A geração de caixa líquido das atividades operacionais no trimestre foi de R\$29,1 milhões, patamar próximo ao verificado no mesmo período do ano anterior.

Os R\$35,2 milhões do grupo "Atividades de Financiamento" reflete basicamente o pagamento de dividendos e juros sobre capital efetuados no período.

A conta de investimento apresentou aumento versus o 1T23 em decorrência da aceleração dos investimentos realizados em reformas de lojas e desenvolvimentos e melhorias na Plataforma TFSports.

Investimentos/Expansão

Número de Lojas

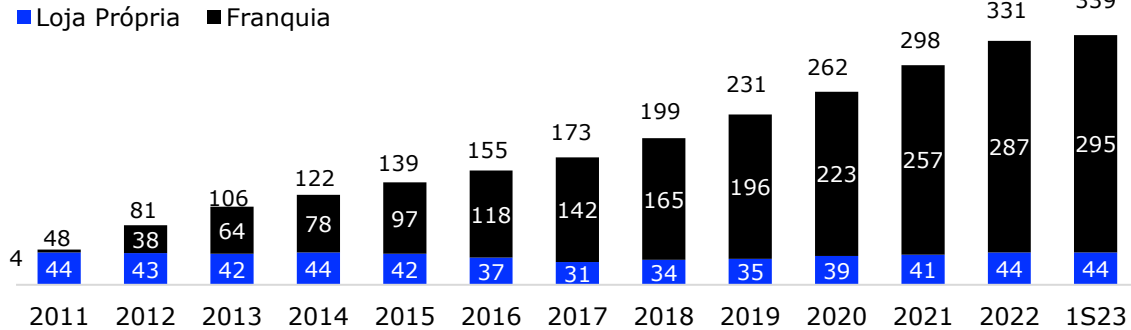

Nota: E-Commerce considerado como 1 loja própria.

Encerramos o período com um total de 339 lojas dentro da rede, sendo elas: 34 lojas próprias, 10 outlets e 295 franquias (das quais 7 foram inauguradas durante o 2T23).

Todas as novas lojas já estão sendo inauguradas com elementos da loja Experience, com uma renovação completa de equipamentos, comunicação visual e exposição de produtos. Além disso, das 25 lojas reformadas que almejamos para 2023, 9 já ocorreram ao longo do 1S23 (3 lojas próprias e 6 franquias), de forma que esperamos reformar 15 lojas durante o 2S23.

Adicionalmente, até o encerramento do 2T23, realizamos a abertura de dois TFC Food & Market (unidades Vila Nova Conceição e Edifício Juscelino Plaza, ambas em São Paulo) e temos a expectativa de encerrar o ano com 10 unidades.



Mapa de lojas

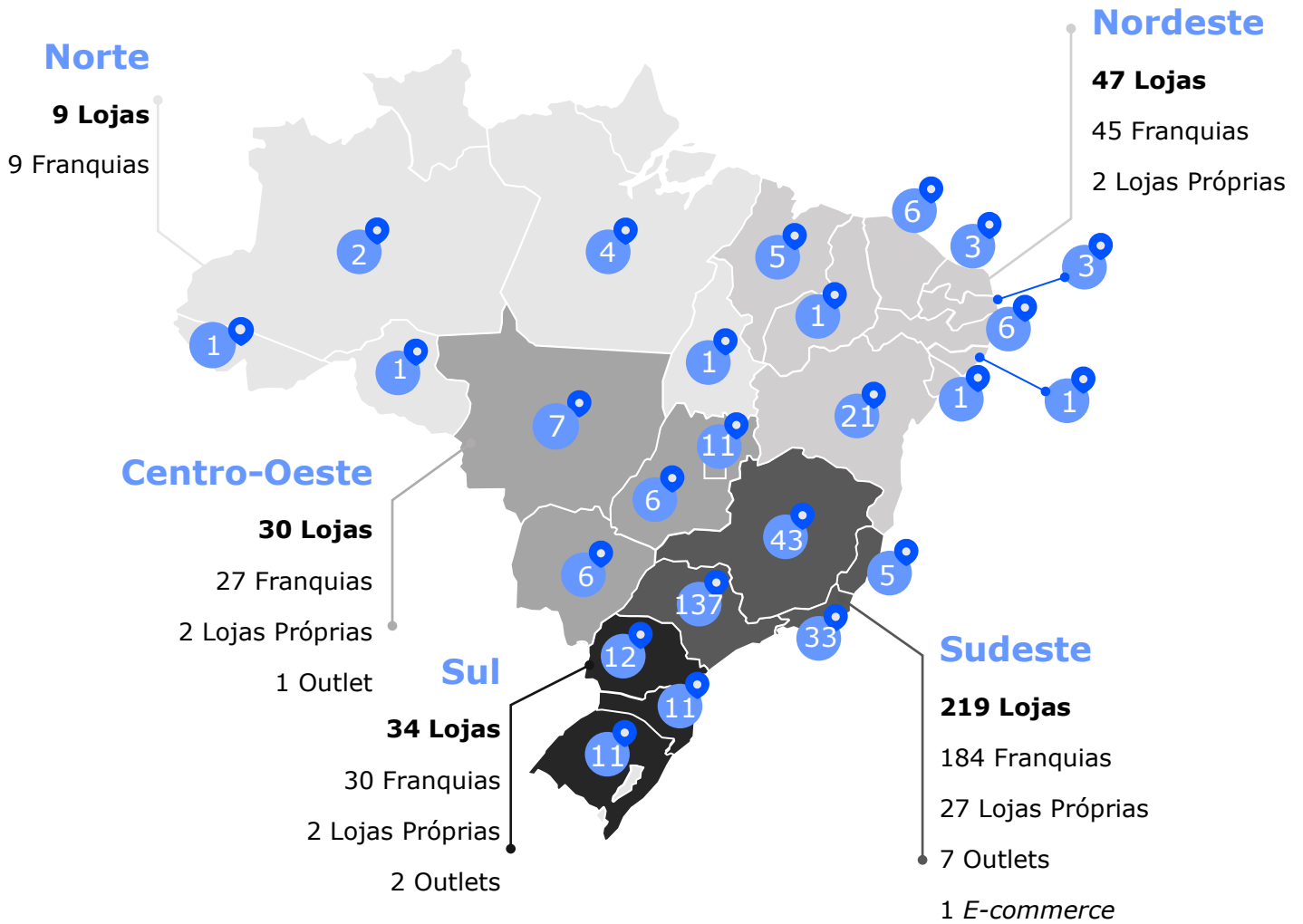

Anexos

Demonstração do Resultado do Período

R\$ mil	2T23	2T22	1S23	1S22
RECEITA LÍQUIDA DE VENDAS DE MERCADORIAS E SERVIÇOS PRESTADOS	155.775	131.443	297.465	243.967
Custo das mercadorias vendidas e dos serviços prestados	-66.874	-60.274	-125.257	-105.185
LUCRO BRUTO	88.901	71.169	172.208	138.782
<i>Margem Bruta</i>	<i>57,1%</i>	<i>54,1%</i>	<i>57,9%</i>	<i>56,9%</i>
Despesas Operacionais	-55.322	-46.559	-106.617	-88.603
Com vendas	-27.626	-24.421	-56.891	-48.948
Gerais e administrativas	-27.696	-22.138	-49.726	-39.655
<i>% Total das Despesas Operacionais sobre a Receita Líquida</i>	<i>35,5%</i>	<i>35,4%</i>	<i>35,8%</i>	<i>36,3%</i>
Outras receitas (despesas) operacionais	1.099	-123	1.049	2.680
Total Despesas (receitas) Operacionais	-54.223	-46.682	-105.568	-85.923
<i>% Total das Despesas (receitas) Operacionais sobre a Receita Líquida</i>	<i>34,8%</i>	<i>35,5%</i>	<i>35,5%</i>	<i>35,2%</i>
EBITDA	40.870	28.793	78.645	61.165
<i>Margem EBITDA</i>	<i>26,2%</i>	<i>21,9%</i>	<i>26,4%</i>	<i>25,1%</i>
Depreciação e Amortização	-6.192	-4.306	-12.004	-8.306
LUCRO ANTES DO RESULTADO FINANCEIRO	34.678	24.487	66.640	52.859
RESULTADO FINANCEIRO	-2.881	-798	-5.541	-2.024
Receitas financeiras	2.217	2.652	4.203	4.819
Despesas financeiras	-5.098	-3.450	-9.744	-6.843
LUCRO OPERACIONAL ANTES DO IR E CS	31.797	23.689	61.099	50.835
IRPJ/CSLL	-4.966	-6.419	-9.181	-13.588
LUCRO LÍQUIDO DO PERÍODO	26.831	17.270	51.918	37.247
<i>Margem Líquida</i>	<i>17,2%</i>	<i>13,1%</i>	<i>17,5%</i>	<i>15,3%</i>

Demonstração do Resultado do Período (Sem Efeito do IFRS-16 e Não Recorrente)

R\$ mil	2T23	2T22	1S23	1S22
RECEITA LÍQUIDA DE VENDAS DE MERCADORIAS E SERVIÇOS PRESTADOS	155.775	131.443	297.465	244.141
Custo das mercadorias vendidas e dos serviços prestados	-66.949	-60.357	-125.031	-105.382
LUCRO BRUTO	88.827	71.086	172.435	138.760
<i>Margem Bruta</i>	<i>57,0%</i>	<i>54,1%</i>	<i>58,0%</i>	<i>56,8%</i>
Despesas Operacionais	-56.110	-47.056	-108.514	-91.005
Com vendas	-28.511	-25.067	-58.787	-50.302
Gerais e administrativas	-27.599	-21.988	-49.727	-40.703
<i>% Total das Despesas Operacionais sobre a Receita Líquida</i>	<i>36,0%</i>	<i>35,8%</i>	<i>36,5%</i>	<i>37,3%</i>
Outras receitas (despesas) operacionais	1.100	-123	1.343	2.680
Total Despesas (receitas) Operacionais	-55.010	-47.179	-107.171	-88.325
<i>% Total das Despesas (receitas) Operacionais sobre a Receita Líquida</i>	<i>35,3%</i>	<i>35,9%</i>	<i>36,0%</i>	<i>36,2%</i>
EBITDA Ajustado	36.064	25.173	69.512	52.877
<i>Margem EBITDA Ajustada</i>	<i>23,2%</i>	<i>19,2%</i>	<i>23,4%</i>	<i>21,7%</i>
Depreciação e Amortização	-2.246	-1.266	-4.246	-2.442
LUCRO ANTES DO RESULTADO FINANCEIRO	33.818	23.907	65.266	50.435
RESULTADO FINANCEIRO Ajustado	-552	1.180	-558	1.817
Receitas financeiras	2.217	2.652	4.203	4.781
Despesas financeiras	-2.768	-1.472	-4.761	-2.964
LUCRO OPERACIONAL ANTES DO IR E CS	33.265	25.087	64.707	52.252
IRPJ/CSLL	-5.415	-6.823	-10.305	-12.873
LUCRO LÍQUIDO DO PERÍODO Ajustado	27.850	18.264	54.402	39.379
<i>Margem Líquida Ajustada</i>	<i>17,9%</i>	<i>13,9%</i>	<i>18,3%</i>	<i>16,1%</i>

Impactos do IFRS-16

A adoção mandatória da norma IFRS-16, em janeiro de 2019, trouxe alterações significativas na contabilidade das companhias brasileiras, incluindo a Track&Field. Assim, para melhor compreensão do efeito do IFRS-16 em nossos demonstrativos financeiros, detalhamos abaixo o impacto nas principais linhas do Balanço Patrimonial e DRE.

Linhas incluídas no BP pelo IFRS 16 Em R\$ mil	Com Efeito do IFRS 16 (A)	Sem Efeito do IFRS 16 (B)	Diferença (A-B)
Ativo – Direitos de Uso	90.228	-	90.228
Passivo – Arrendamentos a Pagar	98.830	-	98.830

2T23 Linhas afetadas pelo IFRS 16 Em R\$ mil	Com Efeito do IFRS 16 (A)	Sem Efeito do IFRS 16 (B)	Diferença (A-B)
Despesas Operacionais (excl. Depreciação e Amortização)	-48.031	-53.141	5.110
Despesas Depreciação e Amortização	-6.192	-2.246	-3.946
Resultado Financeiro	-2.881	-552	-2.329
IRPJ/CSLL	-4.966	-5.237	271
Lucro Líquido	26.831	27.582	-751
EBITDA	40.870	35.760	5.110

1S23 Linhas afetadas pelo IFRS 16 Em R\$ mil	Com Efeito do IFRS 16 (A)	Sem Efeito do IFRS 16 (B)	Diferença (A-B)
Despesas Operacionais (excl. Depreciação e Amortização)	-93.564	-103.781	10.217
Despesas Depreciação e Amortização	-12.004	-4.246	-7.758
Resultado Financeiro	-5.541	-558	-4.983
IRPJ/CSLL	-9.181	-9.684	503
Lucro Líquido	51.918	53.346	-1.428
EBITDA	78.645	68.428	10.217

Ajustes Não Recorrentes

Conciliação do EBITDA Ajustado (R\$ mil)	2T23	2T22	1S23	1S22
EBITDA	40.870	28.793	78.645	61.165
IFRS 16	-5.110	-4.112	-10.217	-8.010
Efeito CPC 47 – 2021	0	0	0	174
Pré-operacional: novo CD / TF Joinville	-75	492	-151	379
Estorno provisão de contingências / rescisões C-Level	0	0	0	-831
Consultorias estratégicas	279	0	464	0
Reenquadramento fiscal de importação	0	0	377	0
Outros gastos não recorrentes	99	0	393	0
EBITDA Ajustado	36.064	25.173	69.512	52.877

Conciliação do Lucro Líquido Ajustado (R\$ mil)	2T23	2T22	1S23	1S22
Lucro Líquido	26.831	17.270	51.918	37.247
IFRS 16	1.022	906	1.931	1.695
Efeito CPC 47 – 2021	0	0	0	174
Pré-operacional: novo CD / Joinville	-75	492	-151	379
Estorno provisão de contingências / rescisões C-Level	0	0	0	-831
IRPJ/CSLL sobre ajustes	-449	-404	-1.124	715
Consultorias estratégicas	279	0	563	0
Reenquadramento Fiscal de Importação	129	0	535	0
Outros gastos não recorrentes	114	0	730	0
Lucro Líquido Ajustado	27.850	18.264	54.402	39.379

FLUXO DE CAIXA

R\$ mil	1S23	1S22
FLUXO DE CAIXA DAS ATIVIDADES OPERACIONAIS		
Lucro líquido do período	51.918	37.247
Ajustes para reconciliar o lucro líquido (prejuízo) do período com o caixa líquido gerado pelas atividades operacionais:		
Depreciação e amortização	13.079	8.491
Atualização monetária de depósitos judiciais	-970	-586
Atualização monetária de provisão de contingências	459	0
Imposto de renda e contribuição social corrente e diferido	9.181	13.588
Constituição (Reversão) de perda projetada de estoque	252	329
Provisão (Reversão) para riscos cíveis, trabalhistas e tributários	-399	-255
Perdas de crédito de contas a receber	341	24
Perda de crédito esperada	-57	-59
Créditos tributários de períodos anteriores	0	138
Juros s/ arrendamento - direito de uso	4.389	3.878
Atualização monetária de impostos a recuperar	-604	-597
Atualização monetária de impostos a pagar	926	792
Atualização monetária de outras obrigações	207	0
Varição nos ativos e passivos operacionais:		
Contas a receber	34.658	32.806
Estoques	-49.643	-49.442
Impostos a recuperar	-1.506	2.652
Depósitos judiciais	913	1.166
Outros créditos	-3.103	-563
Fornecedores	-5.687	10.378
Obrigações trabalhistas e previdenciárias	-2.645	-2.855
Obrigações tributárias	-14.899	-12.457
Aluguéis a pagar	-1.997	0
Contas a pagar	0	-1.639
Adiantamento de eventos	5.317	-3.424
Outras obrigações	1.389	1.043
Caixa gerado pelas atividades operacionais	41.519	40.654
Imposto de renda e contribuição social pagos	-12.380	-11.706
Caixa líquido gerado pelas atividades operacionais	29.139	28.948
FLUXO DE CAIXA DAS ATIVIDADES DE INVESTIMENTO		
Aquisição de imobilizado e intangível	-14.506	-17.189
Caixa líquido aplicado nas atividades de investimento	-14.506	-17.189
FLUXO DE CAIXA DAS ATIVIDADES DE FINANCIAMENTO		
Dividendos Pagos	-5.392	-9.881
Juros sobre Capital Próprio Pagos	-18.968	0
Arrendamentos direito de uso pago	-10.678	-7.979
Aquisição de ações próprias	-153	0
Caixa líquido aplicado nas atividades de financiamento	-35.191	-17.860
VARIAÇÃO CAMBIAL SOBRE CAIXA E EQUIVALENTES DE CAIXA DE CONTROLADA NO EXTERIOR		
	-2	1
AUMENTO (REDUÇÃO) DE CAIXA E EQUIVALENTES DE CAIXA		
	-20.560	-6.100
Saldo inicial de caixa e equivalentes de caixa	60.489	66.771
Saldo final de caixa e equivalentes de caixa	39.929	60.671

Resultados | 2T23

Track & Field

Balanço Patrimonial

R\$ mil	2T23	2T22
ATIVO		
CIRCULANTE		
Caixa e equivalentes de caixa	39.929	60.671
Contas a receber	117.827	92.551
Estoques	253.857	207.751
Impostos a recuperar	6.034	8.922
Despesas pagas antecipadamente e outros créditos	7.161	2.153
Adiantamento de Fornecedores	1.480	1.447
Total do ativo circulante	426.288	373.495
NÃO CIRCULANTE		
Depósitos judiciais	467	694
Imposto de renda e contribuição social diferidos	8.163	6.594
Impostos a recuperar	8.847	6.373
Imobilizado	136.416	106.804
Intangível	14.652	6.879
Total do ativo não circulante	168.545	127.344
TOTAL DO ATIVO	594.833	500.839

R\$ mil	2T23	2T22
PASSIVO E PATRIMÔNIO LÍQUIDO		
CIRCULANTE		
Fornecedores	55.844	51.309
Obrigações trabalhistas e previdenciárias	24.743	19.429
Obrigações tributárias	12.760	12.060
Arrendamentos direito de uso a pagar	17.213	12.803
Aluguéis a pagar	1.394	1.654
Adiantamento de clientes	2.749	1.983
Adiantamento de eventos	5.317	4.819
Dividendos a pagar	10.389	0
Outras obrigações	4.909	8.936
Total do passivo circulante	135.318	112.993
NÃO CIRCULANTE		
Fornecedores	879	1.927
Arrendamentos direito de uso a pagar	81.617	71.907
Provisão para riscos cíveis, trabalhistas e tributários	7.413	8.864
Outras Obrigações	21	93
Total do passivo não circulante	89.930	82.791
PATRIMÔNIO LÍQUIDO		
Capital social	192.392	192.392
Ações em tesouraria	-12.278	-21
Reserva de capital	-12.527	-12.935
Reserva de incentivos fiscais	7.040	5.596
Reserva de Lucros	153.434	86.502
Outros resultados abrangentes	1.867	1.870
Lucro do Período	39.657	31.651
Total do patrimônio líquido	369.585	305.055
TOTAL DO PASSIVO E PATRIMÔNIO LÍQUIDO	594.833	500.839

Medições não contábeis

EBITDA – o EBITDA (Earnings Before Interest, Taxes, Depreciation and Amortization) é o lucro líquido do período, acrescido do imposto de renda e contribuição social, da depreciação e amortização e deduzido do resultado financeiro líquido. Este indicador é uma medida não contábil elaborada pela companhia em consonância com a Instrução CVM nº 527/12. O EBITDA é utilizado para apresentar a geração de caixa operacional da companhia, porém não é medida de lucratividade, pois não considera determinados gastos decorrentes do negócio como por exemplo: tributos, despesas e receitas financeiras, depreciação e amortização. Este indicador também não representa fluxos de caixa dos períodos apresentados. A Margem EBITDA, é calculada pelo EBITDA (conforme cálculo mencionado acima) dividido pela Receita Líquida de vendas de mercadorias e serviços prestados.

EBITDA Ajustado - o EBITDA Ajustado é o EBITDA desconsiderando o efeito da adoção do IFRS 16 / CPC 06(R2) – que entrou em vigência no tratamento da norma contábil das Operações de Arrendamento Mercantil a partir de 2019, e das despesas não recorrentes. Adicionalmente, a margem EBITDA ajustada é calculada pela divisão entre o EBITDA Ajustado e a Receita Líquida de vendas de Mercadorias e serviços prestados.

O EBITDA Ajustado e a margem EBITDA Ajustada não são medidas de resultado em conformidade com as práticas contábeis adotadas no Brasil. Outras empresas podem calcular o EBITDA Ajustado de maneira diferente da companhia.

A companhia apresenta o EBITDA ajustado como forma de avaliação do seu desempenho financeiro operacional, pois é uma medida não contábil de resultado que elimina efeitos não recorrentes do resultado. Desta forma, expurga efeitos que não fazem parte da rotina de negócio e que foram pontuais ao resultado.

Lucro Líquido Ajustado - o Lucro Líquido Ajustado é o lucro líquido desconsiderando o efeito da adoção do IFRS 16 / CPC 06(R2), e as despesas não recorrentes.

O Lucro Líquido Ajustado não é uma medida de resultado em conformidade com as práticas contábeis adotadas no Brasil. Outras empresas podem calcular o Lucro Líquido Ajustado de maneira diferente da companhia.

Dívida Bruta - a Dívida Bruta equivale ao total da soma dos empréstimos a pagar (passivo circulante e não circulante). A Dívida Bruta não é medida de resultado em conformidade com as práticas contábeis adotadas no Brasil. Outras empresas podem calcular a Dívida Bruta de maneira diferente da companhia.

Caixa Líquido - o Caixa Líquido é a soma dos empréstimos de curto e longo prazos que constam no Passivo Circulante e Passivo não Circulante subtraídos do somatório de Caixa e equivalentes de caixa presentes no Ativo Circulante da companhia. Este indicador é uma medida não contábil elaborada pela companhia. O Caixa Líquido não é uma medida de lucratividade em conformidade com as práticas contábeis no Brasil e não representa fluxos de caixa dos períodos apresentados.

Sell Out Total – o *Sell Out Total* representa as vendas ao consumidor do Grupo Track&Field, independente do canal de vendas (físico/on-line ou ainda se loja própria/franquia).



TRACK & FIELD CO S.A. E CONTROLADASNOTAS EXPLICATIVAS ÀS INFORMAÇÕES INTERMEDIÁRIAS INDIVIDUAIS E CONSOLIDADAS PARA O PERÍODO DE SEIS MESES FINDO EM 30 DE JUNHO DE 2023
(Em milhares de reais - R\$, exceto quando indicado de outra forma)

1. CONTEXTO OPERACIONAL

a) A Companhia e suas controladas

A Track & Field CO S.A. (“Companhia”, “Controladora” ou “Grupo”), domiciliada no Brasil, constituída como uma sociedade comercial por ações ordinárias de sociedade anônima, tem sua sede social localizada na cidade de São Paulo - SP, fundada em 1988, que diretamente ou por meio de suas controladas, tem como principais atividades o desenvolvimento e comercialização de produtos esportivos e de lazer em geral (calçados, roupas, equipamentos e acessórios), oriundos do mercado nacional e internacional, a participação em outras sociedades, a administração e sublicenciamento de franquia empresarial e a promoção, organização de eventos esportivos e ramo de alimentação para consumo imediato. Em 26 de outubro de 2020, a Companhia passou a ter suas ações negociadas na B3 sob o código TFCO4. E vem investindo principalmente em inovação e tecnologia, no aprimoramento da sua plataforma de bem-estar (“wellness”) e em sua expansão física, digital e iniciativas de omnicanalidade.

As informações intermediárias do semestre e período de seis meses findo em 30 de junho de 2023, contemplam as seguintes empresas: (i) Track & Field Co S.A., (ii) Track & Field Franchising Ltda., (iii) TFSports Eventos Esportivos Ltda; (iv) Retail Solutions Assessoria e Consultoria de Merchandising Ltda., (v) Fratex Licenciamento de Marcas Ltda., (vi) The Track & Field Store INC., (vii) Track & Field Café Ltda. (as “Entidades do Grupo Track & Field”, “Empresas”, “Grupo Track & Field” ou “Grupo”), as quais são administradas como única entidade econômica.

Em 30 de junho de 2023, a Companhia dispunha 339 lojas físicas (331 em 31 de dezembro de 2022), sendo 44 lojas próprias (44 em 31 de dezembro de 2022) e 295 lojas franqueadas em funcionamento (287 em 31 de dezembro de 2022), 3 escritórios administrativos no bairro do Itaim Bibi na cidade de São Paulo, 1 centro de desenvolvimento e fabricação de produtos no bairro Ipiranga na cidade de São Paulo, 1 unidade produtiva na cidade de Joinville, 2 centros de distribuição, sendo 1 no bairro Novo Osasco na cidade de Osasco e 1 em Barueri.

2. BASE DE ELABORAÇÃO DAS INFORMAÇÕES INTERMEDIÁRIAS INDIVIDUAIS E CONSOLIDADAS

2.1. Base de elaboração

As informações intermediárias individuais e consolidadas foram elaboradas com base no custo histórico, exceto se indicado de outra forma. O custo histórico é geralmente baseado no valor justo das contraprestações pagas em troca de ativos. Valor justo é o preço que seria recebido pela venda de um ativo ou pago pela transferência de um passivo em uma transação organizada entre participantes do mercado na data de mensuração, independentemente de esse preço ser diretamente observável ou estimado usando outra técnica de avaliação. Ao estimar o valor justo de um ativo ou passivo, a Administração leva em consideração as características do ativo ou passivo no caso de os participantes do mercado levarem essas características em consideração na precificação do ativo ou passivo na data de mensuração.

2.2. Consolidação das Informações Intermediárias

As informações intermediárias consolidadas incluem as informações intermediárias da Companhia e de suas controladas. O controle é obtido quando a Companhia:

TRACK & FIELD CO S.A. E CONTROLADAS

NOTAS EXPLICATIVAS ÀS INFORMAÇÕES INTERMEDIÁRIAS INDIVIDUAIS E CONSOLIDADAS PARA O PERÍODO DE SEIS MESES FINDO EM 30 DE JUNHO DE 2023
(Em milhares de reais - R\$, exceto quando indicado de outra forma)

- Tem poder sobre a investida.
- Está exposta, ou tem direitos, a retornos variáveis decorrentes de seu envolvimento com a investida.
- Tem a capacidade de usar esse poder para afetar seus retornos.

A Companhia reavalia se retém ou não o controle de uma investida se fatos e circunstâncias indicarem a ocorrência de alterações em um ou mais de um dos três elementos de controle relacionados anteriormente.

A consolidação de uma controlada começa quando a Companhia obtém o controle sobre a controlada e termina quando a Companhia perde o controle sobre a controlada.

Na elaboração das informações intermediárias consolidadas, foram utilizadas informações do semestre encerradas na mesma data-base e consistentes com as práticas contábeis da Companhia.

Quando necessário, são feitos ajustes contábeis às informações intermediárias das controladas para adequar suas práticas contábeis àquelas usadas pela Companhia.

Todos os saldos e transações de contas a receber e a pagar, bem como os investimentos na proporção da participação da investidora nos patrimônios líquidos e nos resultados das controladas e os resultados não realizados, líquidos de imposto de renda e contribuição social, decorrentes de operações entre as entidades do grupo incluídas nas informações intermediárias consolidadas, são eliminados integralmente.

Nas informações intermediárias individuais da Companhia os investimentos em controladas são reconhecidos por meio do método de equivalência patrimonial.

As informações intermediárias consolidadas abrangem as informações da Companhia e de suas controladas diretas, conforme demonstrado a seguir:

Empresas controladas	% de participação	
	30/06/2023	31/12/2022
Track & Field Franchising Ltda.	100%	100%
TFSports Eventos Esportivos Ltda.	100%	100%
Retail Solutions Assessoria e Consultoria de Merchandising Ltda.	100%	100%
Fratex Licenciamento de Marcas Ltda.	100%	100%
The Track & Field Store, Inc. (i)	100%	100%
Track & Field Café Ltda.	100%	100%

- (i) A controlada The Track & Field Store, Inc. teve suas operações encerradas em 31 de janeiro de 2018 e segue apenas com despesas administrativas no decorrer dos anos seguintes.

2.3. Declaração de conformidade

As informações intermediárias individuais e consolidadas foram preparadas de acordo com a norma internacional IAS 34 - "Interim Financial Reporting", emitida pelo "International

TRACK & FIELD CO S.A. E CONTROLADAS**NOTAS EXPLICATIVAS ÀS INFORMAÇÕES INTERMEDIÁRIAS INDIVIDUAIS E CONSOLIDADAS PARA O PERÍODO DE SEIS MESES FINDO EM 30 DE JUNHO DE 2023
(Em milhares de reais - R\$, exceto quando indicado de outra forma)**

Accounting Standards Board - IASB”, e com o pronunciamento técnico CPC 21 (R1) - Demonstração Intermediária e apresentadas de forma condizente com as normas expedidas pela Comissão de Valores Mobiliários - CVM, aplicáveis à elaboração das Informações Trimestrais - ITR.

2.4. Declaração de relevância

A Administração do Grupo aplicou na elaboração das informações intermediárias consolidadas a orientação técnica OCPC 7 e Deliberação CVM nº 727/14, com a finalidade de divulgar somente informações relevantes, que auxiliem os usuários na tomada de decisões, sem que os requerimentos mínimos existentes deixem de ser atendidos. Além disso, a Administração afirma que todas as informações relevantes estão sendo evidenciadas e correspondem às utilizadas na gestão do negócio.

2.5. Autorização para emissão das informações intermediárias individuais e consolidadas

Em Reunião do Conselho de Administração realizada em 14 de agosto de 2023 foi autorizada a conclusão e divulgação das presentes informações intermediárias do período de seis meses.

2.6. Moeda funcional e de apresentação

Os itens incluídos nas informações intermediárias consolidadas são mensurados usando o real (R\$), moeda do ambiente econômico no qual o Grupo atua, eleita moeda funcional e de apresentação da Companhia e de suas controladas, exceto pela controlada no exterior The Track & Field Store INC., cuja moeda funcional é o dólar (USD).

2.7. Uso de estimativas e julgamentos

A preparação das informações intermediárias de acordo com as normas do CPC exige que a Administração faça julgamentos, estimativas e premissas que afetam a aplicação das políticas contábeis e os valores reportados de ativos, passivos, receitas e despesas. Os resultados reais podem divergir dessas estimativas. As estimativas e premissas são revistas de uma maneira contínua. Revisões com relação a estimativas contábeis são reconhecidas no exercício em que as estimativas são revisadas e em quaisquer exercícios futuros afetados.

As informações sobre incertezas sobre premissas e estimativas que possuam um risco que possam resultar em um ajuste material no próximo exercício financeiro estão incluídas nas seguintes notas explicativas:

- Nota explicativa nº 5 CONTAS A RECEBER - perda esperada de crédito.
- Nota explicativa nº 6 ESTOQUES- perda estimada de estoques.
- Nota explicativa nº 9 IMOBILIZADO E INTANGÍVEL- vida útil e análise do valor recuperável (“impairment”) do ativo.
- Nota explicativa nº 13 ARRENDAMENTO- definição da taxa de juros para cálculo do valor presente de arrendamentos.
- Nota explicativa nº 14 PROVISÃO PARA RISCOS TRIBUTÁRIOS, CÍVEIS E TRABALHISTAS.

TRACK & FIELD CO S.A. E CONTROLADAS

NOTAS EXPLICATIVAS ÀS INFORMAÇÕES INTERMEDIÁRIAS INDIVIDUAIS E CONSOLIDADAS PARA O PERÍODO DE SEIS MESES FINDO EM 30 DE JUNHO DE 2023
(Em milhares de reais - R\$, exceto quando indicado de outra forma)

- Nota explicativa nº 18 IMPOSTO DE RENDA E CONTRIBUIÇÃO SOCIAL – realização do imposto de renda e contribuição social diferidos

3. PRINCIPAIS POLÍTICAS CONTÁBEIS

As práticas contábeis adotadas na elaboração dessas informações intermediárias são consistentes com aquelas divulgadas na nota explicativa nº 3 das demonstrações financeiras do exercício findo em 31 de dezembro de 2022, emitidas em 16 de março de 2023, que, portanto, devem ser lidas em conjunto.

4. CAIXA E EQUIVALENTES DE CAIXA

	Controladora		Consolidado	
	30/06/2023	31/12/2022	30/06/2023	31/12/2022
Caixa	124	374	126	394
Bancos conta movimento	4.251	1.832	6.146	2.167
Aplicações financeiras (*)	7.535	14.590	33.657	57.928
Total	11.910	16.796	39.929	60.489

(*) As aplicações financeiras são representadas por aplicações em bancos de primeira linha, em fundo DI e automáticas, remuneradas até 100% CDI (Certificado de depósito interfinanceiro), a depender do prazo de aplicação, com taxa média trimestral de 1,07%am.

5. CONTAS A RECEBER

	Controladora		Consolidado	
	30/06/2023	31/12/2022	30/06/2023	31/12/2022
Operadoras de cartão	49.841	80.470	51.372	81.069
Contas a receber – franqueados	52.051	55.146	66.716	72.018
Total	101.892	135.616	118.088	153.087
Perda de crédito esperada	(261)	(318)	(261)	(318)
Total	101.631	135.298	117.827	152.769

Os saldos a receber por vencimento estão distribuídos conforme segue:

	Controladora		Consolidado	
	30/06/2023	31/12/2022	30/06/2023	31/12/2022
Total a vencer	101.040	134.760	116.867	151.819
Total vencidos	852	856	1.221	1.268
Total contas a receber	101.892	135.616	118.088	153.087

TRACK & FIELD CO S.A. E CONTROLADAS

NOTAS EXPLICATIVAS ÀS INFORMAÇÕES INTERMEDIÁRIAS INDIVIDUAIS E CONSOLIDADAS PARA O PERÍODO DE SEIS MESES FINDO EM 30 DE JUNHO DE 2023

(Em milhares de reais - R\$, exceto quando indicado de outra forma)

A Companhia embasada no CPC 48/IFRS 9 - Instrumentos Financeiros analisou e apurou as possíveis perdas de recebíveis de cartão baseadas no histórico de “chargeback”, das vendas realizadas pelas plataformas “online”, conforme demonstrada a movimentação a seguir:

	Controladora		Consolidado	
	30/06/2023	30/06/2022	30/06/2023	30/06/2022
Saldo inicial	(318)	(266)	(318)	(266)
Adições	(10)	(21)	(10)	(21)
Reversões	67	80	67	80
Saldo final	<u>(261)</u>	<u>(207)</u>	<u>(261)</u>	<u>(207)</u>

6. ESTOQUES

Os estoques são valorizados pelo custo médio ponderado e inclui parcela dos gastos gerais de fabricação com base na atividade operacional ou pelo valor realizável líquido, dos dois o menor.

	Controladora		Consolidado	
	30/06/2023	31/12/2022	30/06/2023	31/12/2022
Produtos acabados	189.993	146.259	190.462	146.561
Processo de produção	16.702	18.663	16.702	18.663
Matéria-prima	28.720	29.565	28.720	29.565
Importações em andamento	19.804	11.256	19.804	11.256
Perdas esperadas	(1.831)	(1.579)	(1.831)	(1.579)
Total	<u>253.388</u>	<u>204.164</u>	<u>253.857</u>	<u>204.466</u>

A movimentação das perdas esperadas está demonstrada a seguir:

	Controladora		Consolidado	
	30/06/2023	30/06/2022	30/06/2023	30/06/2022
Saldo no início do período	(1.579)	(870)	(1.579)	(870)
Adição	(252)	(329)	(252)	(329)
Saldo no fim do período	<u>(1.831)</u>	<u>(1.199)</u>	<u>(1.831)</u>	<u>(1.199)</u>

A perda projetada de estoques é determinada com base no histórico de perdas quando na execução do inventário físico de lojas/centro de distribuição e pelo volume de mercadorias em estoque decorrente de troca de coleções, consideradas de baixo giro, com a possibilidade de redução em função da realização periódica de bazares.

TRACK & FIELD CO S.A. E CONTROLADAS

NOTAS EXPLICATIVAS ÀS INFORMAÇÕES INTERMEDIÁRIAS INDIVIDUAIS E CONSOLIDADAS PARA O PERÍODO DE SEIS MESES FINDO EM 30 DE JUNHO DE 2023
(Em milhares de reais - R\$, exceto quando indicado de outra forma)

7. IMPOSTOS A RECUPERAR

	Controladora		Consolidado	
	30/06/2023	31/12/2022	30/06/2023	31/12/2022
IRPJ e CSLL (a)	6.726	6.474	6.808	6.536
ICMS (b)	3.434	2.824	3.439	2.824
PIS e COFINS (c)	2.339	2.170	4.517	3.322
IPI	10	-	10	-
ISS	18	-	107	89
Total	12.527	11.468	14.881	12.771
Ativo circulante	5.903	4.784	6.034	4.938
Ativo não circulante	6.624	6.684	8.847	7.833

(a) IRPJ e CSLL

O saldo de IRPJ e CSLL tem maior relevância de valor ao crédito tributário referente ao julgamento do Tema 962 pelo STF (Recurso Extraordinário nº 1.063.187), oportunidade na qual foi firmado o entendimento de que "É inconstitucional a incidência do IRPJ e da CSLL sobre os valores atinentes à taxa Selic recebidos em razão de repetição de indébito tributário". A Companhia, mesmo ainda não possuindo decisão transitada em julgado em sua ação individual, reconhece o posicionamento exteriorizado pelo IBRACON por meio da Circular 09/21, que tratou especificamente sobre a decisão proferida pelo STF no julgamento do Tema 962. Considerando que a ação individual foi ajuizada em 04/08/21 e que a tese de modulação de efeitos fixada pelo STF resguardou as medidas judiciais ajuizadas até 17/09/21, a Companhia poderá ter garantido o seu direito de recuperar os valores indevidamente recolhidos nos cinco anos que antecederam a ação judicial e, também durante o seu trâmite. Atualmente, a ação individual da Companhia aguarda o julgamento dos Embargos de Declaração opostos pela União em face de acórdão prolatado pelo Tribunal Regional Federal da Terceira Região que desproveu o Agravo Interno por ela interposto. Em 30 de junho de 2023, o valor do benefício econômico correspondia a R\$ 4.424 (R\$ 4.154 em 31 de dezembro de 2022), não havendo ainda previsão específica sobre o momento em que ocorrerá a compensação.

A movimentação dos créditos fiscais de IRPJ e CSLL está demonstrada a seguir:

	Controladora	Consolidado
Saldo em 31 de dezembro de 2022	6.474	6.536
Adições	114	134
Atualização monetária	409	409
Compensações	(271)	(271)
Saldo em 30 de junho de 2023	6.726	6.808
	Controladora	Consolidado
Saldo em 31 de dezembro de 2021	14.335	14.366
Adições	359	359
Atualização monetária	573	573
Compensações	(6.703)	(6.703)
Saldo em 30 de junho de 2022	8.564	8.595

TRACK & FIELD CO S.A. E CONTROLADAS

NOTAS EXPLICATIVAS ÀS INFORMAÇÕES INTERMEDIÁRIAS INDIVIDUAIS E CONSOLIDADAS PARA O PERÍODO DE SEIS MESES FINDO EM 30 DE JUNHO DE 2023
(Em milhares de reais - R\$, exceto quando indicado de outra forma)

A expectativa da realização dos créditos de IRPJ e CSLL é:

<u>Ano</u>	<u>Controladora</u>	<u>Consolidado</u>
1º ano (próximos 12 meses)	2.302	2.336
Próximos anos	4.424	4.472
Total	<u>6.726</u>	<u>6.808</u>

(b) ICMS

A Companhia registra créditos de ICMS s/ aquisição de imobilizado, que serão utilizados no período de 48 meses, além dos créditos operacionais.

A movimentação dos créditos fiscais de ICMS está demonstrada a seguir:

	<u>Controladora</u>	<u>Consolidado</u>
Saldo 31 de Dezembro de 2022	2.824	2.824
Adições CIAP	986	986
Adições Operacionais	414	419
Compensações CIAP	(790)	(790)
Saldo em 30 de junho de 2023	<u>3.434</u>	<u>3.439</u>

A expectativa da realização dos créditos de ICMS é:

<u>Ano</u>	<u>Controladora</u>	<u>Consolidado</u>
1º ano (próximos 12 meses)	2.545	2.545
2º ano	296	296
3º ano	296	296
4º ano	297	302
Total	<u>3.434</u>	<u>3.439</u>

(c) PIS e COFINS

O saldo de PIS e COFINS, refere-se a:

- 1) No período de seis meses de 2023 a companhia registrou R\$1.634 (R\$ 2.135 no ano de 2022) de créditos de PIS e COFINS sobre aquisição de ativos imobilizados a serem utilizados no período de 48 meses, conforme legislação vigente.
- 2) Crédito tributário decorrente da aplicabilidade da Lei nº 14.148/21 que instituiu o Programa Emergencial de Retomada do Setor de Eventos (PERSE), aprovada em 17/03/2022, que reduziu a zero as alíquotas para PIS e COFINS, IRPJ e CSLL, pelo prazo de 60 meses a contar de 18/03/2022, beneficiando a controlada TFSports Eventos Esportivos, empresa do Grupo responsável pela organização dos eventos esportivos. O PIS e COFINS registrado no resultado referente março a julho de 2022 totalizam o crédito de R\$887, classificado no ativo não circulante.

TRACK & FIELD CO S.A. E CONTROLADAS

NOTAS EXPLICATIVAS ÀS INFORMAÇÕES INTERMEDIÁRIAS INDIVIDUAIS E CONSOLIDADAS PARA O PERÍODO DE SEIS MESES FINDO EM 30 DE JUNHO DE 2023
(Em milhares de reais - R\$, exceto quando indicado de outra forma)

A expectativa da realização dos créditos de PIS e COFINS é:

Ano	Controladora	Consolidado
1º ano (próximos 12 meses)	1.028	1.031
2º ano	437	437
3º ano	437	437
4º ano	437	437
5º ano	-	2.175
Total	2.339	4.517

8. INVESTIMENTOS EM CONTROLADAS

a) Informações sobre investimentos em controladas:

30/06/2023

	Participação acionária - %	Ativo circulante	Ativo não circulante	Passivo circulante	Passivo não circulante	Patrimônio Líquido	Receita Líquida	Resultado líquido	Valor do investimento	Resultado de equivalência patrimonial
Track & Field Franchising Ltda.	100	22.229	5.434	8.360	3.937	15.366	25.208	17.948	15.366	17.948
TFSports Eventos Esportivos Ltda	100	11.752	4.754	12.668	3.515	323	18.158	558	323	558
Retail Solutions Assessoria e Consultoria de Merchandising Ltda.	100	471	12.511	836	30	12.116	711	(1.305)	12.116	(1.305)
Fratex Licenciamento de Marcas Ltda	100	13.368	1.462	3.757	-	11.073	30.396	23.165	11.073	23.165
The Track & Field Store INC.	100	15	-	18	-	(3)	-	(34)	(3)	(34)
Track & Field Café Ltda.	100	1.366	1.915	667	-	2.614	1.080	(668)	2.614	(668)
									41.489	39.664
Ativo – Investimentos									41.492	
Passivo - Investimentos - passivo a descoberto									(3)	

31/12/2022

	Participação acionária - %	Ativo circulante	Ativo não circulante	Passivo circulante	Passivo não circulante	Patrimônio Líquido	Receita Líquida	Resultado líquido	Valor do investimento	Resultado de equivalência patrimonial
Track & Field Franchising Ltda.	100	26.408	3.639	14.417	3.212	12.418	46.284	27.554	12.418	27.554
TFSports Eventos Esportivos Ltda	100	3.065	1.220	3.068	1.452	(235)	26.596	313	(235)	313
Retail Solutions Assessoria e Consultoria de Merchandising Ltda.	100	318	10.122	1.000	59	9.381	1.157	(1.023)	9.381	(1.023)
Fratex Licenciamento de Marcas Ltda	100	32.872	2.627	4.701	-	30.798	61.268	47.842	30.798	47.842
The Track & Field Store INC.	100	2	-	3	-	(1)	-	(72)	(1)	(72)
Track & Field Café Ltda.	100	1.068	1.597	433	-	2.232	1.426	(1.034)	2.232	(1.034)
									54.593	73.580

TRACK & FIELD CO S.A. E CONTROLADAS

NOTAS EXPLICATIVAS ÀS INFORMAÇÕES INTERMEDIÁRIAS INDIVIDUAIS E CONSOLIDADAS PARA O PERÍODO DE SEIS MESES FINDO EM 30 DE JUNHO DE 2023
(Em milhares de reais - R\$, exceto quando indicado de outra forma)

Ativo – Investimentos	54.829
Passivo - Investimentos - passivo a descoberto	(236)

b) Movimento dos investimentos:

	Track & Field Franchising	TFSports	Retail Solutions	Fratex	The Track & Field Store	Track & Field Café	Total
Saldos em 31 de dezembro de 2022	12.418	(235)	9.381	30.798	(1)	2.232	54.593
Ajuste de conversão de moeda	-	-	-	-	(2)	-	(2)
Dividendos recebidos	(15.000)	-	-	(42.890)	-	-	(57.890)
Adiantamento para futuro aumento de capital	-	-	4.040	-	34	1.050	5.124
Resultado de equivalência patrimonial	17.948	558	(1.305)	23.165	(34)	(668)	39.664
Saldos em 30 de junho de 2023	15.366	323	12.116	11.073	(3)	2.614	41.489
Ativo - Investimentos	15.366	323	12.116	11.073	-	2.614	41.492
Passivo - Investimentos - passivo a descoberto	-	-	-	-	(3)	-	(3)

	Track & Field Franchising	TFSports (Real Time Sports)	Retail Solutions	Fratex	The Track & Field Store	Track & Field Café	Total
Saldos em 31 de dezembro de 2021	31.035	(11.740)	3.406	11.846	8	914	35.469
Ajuste de conversão de moeda	-	-	-	-	1	-	1
Dividendos recebidos	(5.750)	-	-	(27.090)	-	-	(32.840)
Adiantamento para futuro aumento de capital	-	4.700	3.350	-	-	430	8.480
Capitalização	-	-	-	-	30	-	30
Resultado de equivalência patrimonial	12.246	(2.060)	(916)	21.658	(42)	(438)	30.448
Saldos em 30 de junho de 2022	37.531	(9.100)	5.840	6.414	(3)	906	41.588
Ativo - Investimentos	37.531	-	5.840	6.414	-	906	50.691
Passivo - Investimentos - passivo a descoberto	-	(9.100)	-	-	(3)	-	(9.103)

TRACK & FIELD CO S.A. E CONTROLADAS

NOTAS EXPLICATIVAS ÀS INFORMAÇÕES INTERMEDIÁRIAS INDIVIDUAIS E CONSOLIDADAS PARA O PERÍODO DE SEIS MESES FINDO EM 30 DE JUNHO DE 2023
(Em milhares de reais - R\$, exceto quando indicado de outra forma)

9. IMOBILIZADO E INTANGÍVEL

A) IMOBILIZADO

	Taxa média anual de depreciação - %	Controladora			
		30/06/2023		31/12/2022	
		Custo de aquisição	Depreciação acumulada	Total	Total
Máquinas e equipamentos	10	15.968	(2.246)	13.722	11.245
Instalações	10	14.451	(6.068)	8.383	8.441
Móveis e utensílios	10	5.757	(2.548)	3.209	2.793
Computadores e periféricos	20	6.063	(3.279)	2.784	2.738
Benfeitorias em imóveis de terceiros	(*)	17.835	(9.648)	8.187	9.225
Telefonia	20	314	(249)	65	58
Adiantamento para aquisição de imobilizado	-	5.347	-	5.347	2.775
Arrendamento - direito de uso aluguel	(**)	126.674	(41.669)	85.005	82.040
Total		192.409	(65.707)	126.702	119.315

	Taxa média anual de depreciação - %	Consolidado			
		30/06/2023		31/12/2022	
		Custo de aquisição	Depreciação acumulada	Total	Total
Máquinas e equipamentos	10	16.249	(2.297)	13.952	11.402
Instalações	10	14.640	(6.096)	8.544	8.550
Móveis e utensílios	10	6.990	(2.786)	4.204	3.602
Computadores e periféricos	20	6.598	(3.544)	3.054	2.909
Benfeitorias em imóveis de terceiros	(*)	21.419	(11.633)	9.786	10.835
Telefonia	20	314	(249)	65	58
Adiantamento para aquisição de imobilizado	-	6.583	-	6.583	2.775
Arrendamento - direito de uso aluguel	(**)	134.699	(44.471)	90.228	84.322
Total		207.492	(71.076)	136.416	124.453

(*) Refere-se ao custo das obras em novos pontos de venda, e as reformas significativas nos pontos de venda já existentes, depreciados de acordo com o prazo dos contratos de locação correspondentes.

(**) Refere-se ao direito de uso (CPC 06 (R2)/IFRS 16), das lojas e centros de distribuição, substancialmente, depreciados conforme prazo do contrato, vide nota nº 13.

Com base no resultado apurado no período findo em 30 de junho de 2023 e expectativa de resultado para o exercício, a Administração da Companhia concluiu que não há indicativo da necessidade de registro de redução ao valor recuperável de seus ativos. A movimentação do imobilizado está demonstrada a seguir:

TRACK & FIELD CO S.A. E CONTROLADAS

NOTAS EXPLICATIVAS ÀS INFORMAÇÕES INTERMEDIÁRIAS INDIVIDUAIS E CONSOLIDADAS PARA O PERÍODO DE SEIS MESES FINDO EM 30 DE JUNHO DE 2023

(Em milhares de reais - R\$, exceto quando indicado de outra forma)

	Controladora		Consolidado	
	30/06/2023	30/06/2022	30/06/2023	30/06/2022
Saldo inicial	119.315	86.209	124.453	90.124
Adições (*)	17.883	24.053	23.316	24.395
Depreciação	(10.496)	(7.054)	(11.353)	(7.715)
Saldo final	126.702	103.208	136.416	106.804

(*) Em 30 de junho de 2023 as adições contemplam aquisição de imobilizado de R\$7.509 na controladora e R\$9.564 no consolidado (R\$14.408 controladora e R\$14.509 consolidado em 30 de junho de 2022), e aumento de arrendamento - direito de uso no valor de R\$10.374 na controladora e R\$13.752 no consolidado (R\$9.645 na controladora e R\$9.886 no consolidado em 30 de junho de 2022), conforme nota explicativa nº 13.

B) INTANGÍVEL

	Controladora			
	30/06/2023		31/12/2022	
	Custo de aquisição	Amortização acumulada	Total	Total
Pontos comerciais	5.204	(4.688)	516	590
Software	2.734	(1.199)	1.535	186
Total	7.938	(5.887)	2.051	776

	Consolidado			
	30/06/2023		31/12/2022	
	Custo de aquisição	Amortização acumulada	Total	Total
Pontos comerciais	5.204	(4.688)	516	590
Marcas e Patentes	72	-	72	72
Software	19.368	(5.304)	14.064	10.286
Total	24.644	(9.992)	14.652	10.948

A movimentação do intangível está demonstrada a seguir:

	Controladora		Consolidado	
	30/06/2023	30/06/2022	30/06/2023	30/06/2022
Saldo inicial	776	367	10.948	4.975
Adições	1.488	-	5.430	2.680
Amortização	(213)	(77)	(1.726)	(776)
Saldo final	2.051	290	14.652	6.879

TRACK & FIELD CO S.A. E CONTROLADAS

NOTAS EXPLICATIVAS ÀS INFORMAÇÕES INTERMEDIÁRIAS INDIVIDUAIS E CONSOLIDADAS PARA O PERÍODO DE SEIS MESES FINDO EM 30 DE JUNHO DE 2023
(Em milhares de reais - R\$, exceto quando indicado de outra forma)

10. FORNECEDORES

	Controladora		Consolidado	
	30/06/2023	31/12/2022	30/06/2023	31/12/2022
<u>Fornecedores nacionais</u>				
Fornecedores de materiais e mercadorias	48.877	54.488	51.698	56.872
Fornecedores material de consumo	844	1.759	1.246	1.759
Fornecedores de imobilizado	847	436	884	436
Total de fornecedores nacionais	50.568	56.683	53.828	59.067
<u>Fornecedores estrangeiros</u>				
Fornecedores de imobilizado	2.895	2.855	2.895	2.855
Total de fornecedores estrangeiros	2.895	2.855	2.895	2.855
Total	53.463	59.538	56.723	61.922
Passivo circulante	52.584	57.952	55.844	60.336
Passivo não circulante	879	1.586	879	1.586

O prazo médio de pagamento dos fornecedores nacionais é 58 dias (71 dias em 31 de dezembro de 2022). O saldo de fornecedores estrangeiros será liquidado em parcelas, conforme nota 24 (c).

11. OBRIGAÇÕES TRABALHISTAS E PREVIDENCIÁRIAS

	Controladora		Consolidado	
	30/06/2023	31/12/2022	30/06/2023	31/12/2022
Salários	2.981	4.935	3.458	5.342
Pró-labore	301	282	449	501
PLR	1.843	4.082	2.613	5.742
Bônus	679	914	832	914
FGTS	284	798	350	880
INSS	2.328	2.879	2.686	3.188
IRRF	1.237	1.834	1.492	1.835
Provisão de férias	8.269	7.909	9.437	8.952
Provisão de 13º salário	2.922	-	3.401	-
Outras	24	33	25	34
Total	20.868	23.666	24.743	27.388

12. OBRIGAÇÕES TRIBUTÁRIAS

	Controladora		Consolidado	
	30/06/2023	31/12/2022	30/06/2023	31/12/2022
IR e CSLL	877	27	4.412	8.929
ICMS	5.701	14.522	5.712	14.537
COFINS	1.310	3.836	1.642	4.798
PIS	304	852	376	1.060
Outras	181	187	618	868
Total	8.373	19.424	12.760	30.192

TRACK & FIELD CO S.A. E CONTROLADAS

NOTAS EXPLICATIVAS ÀS INFORMAÇÕES INTERMEDIÁRIAS INDIVIDUAIS E CONSOLIDADAS PARA O PERÍODO DE SEIS MESES FINDO EM 30 DE JUNHO DE 2023
(Em milhares de reais - R\$, exceto quando indicado de outra forma)

Redução em 30 de junho de 2023 derivada especialmente em função da sazonalidade do negócio que tem uma maior concentração de vendas no final do ano, o que impacta os impostos sobre as vendas e a recolher (ICMS, PIS e COFINS).

13. ARRENDAMENTOS DIREITO DE USO A PAGAR

Atualmente o Grupo possui 49 contratos de locação firmados com terceiros, sendo 41 referentes às lojas, 4 referentes aos centros de distribuição e 4 referentes ao centro administrativo, (Em 31 de dezembro de 2022 o Grupo possuía 47 contratos de locação firmados com terceiros, sendo 41 referentes às lojas, 2 referentes aos centros de distribuição e 4 referentes aos centros administrativos).

Os contratos de locação de lojas, em sua maioria, preveem uma despesa de aluguel variável, incidente sobre as vendas, ou um valor mínimo atualizado anualmente por diversos índices representativos da inflação, com prazos de duração média de cinco anos, sujeitos à renovação.

A tabela abaixo evidencia as taxas nominais praticadas, vis-à-vis os prazos dos contratos:

<u>Prazo dos contratos</u>	<u>Taxa % a.a.</u>
até 5 anos	De 10,14% a 16,48%
de 6 a 10 anos	De 10,26% a 18,43%
de 11 a 16 anos	De 11,09% a 20,46%

A movimentação dos saldos do ativo de direito de uso é evidenciada no quadro abaixo:

	<u>Controladora</u>	<u>Consolidado</u>
Saldo em 31 de dezembro de 2022	82.040	84.322
Adições de novos contratos	7.363	10.677
Remensuração (*)	3.011	3.075
Depreciação	(7.409)	(7.846)
Saldo em 30 de junho de 2023	<u>85.005</u>	<u>90.228</u>
	<u>Controladora</u>	<u>Consolidado</u>
Saldo em 31 de dezembro de 2021	72.361	73.890
Remensuração (*)	9.645	9.886
Depreciação	(5.561)	(5.895)
Saldo em 30 de junho de 2022	<u>76.445</u>	<u>77.881</u>

(*) Remensuração dos valores de arrendamento na data do reajuste anual e custo operacional.

Os saldos e a movimentação dos passivos de direito de uso no exercício são:

TRACK & FIELD CO S.A. E CONTROLADAS

NOTAS EXPLICATIVAS ÀS INFORMAÇÕES INTERMEDIÁRIAS INDIVIDUAIS E CONSOLIDADAS PARA O PERÍODO DE SEIS MESES FINDO EM 30 DE JUNHO DE 2023
(Em milhares de reais - R\$, exceto quando indicado de outra forma)

	<u>Controladora</u>	<u>Consolidado</u>
Saldo em 31 de dezembro de 2022	88.745	91.367
Adições	7.363	10.677
Remensuração (*)	3.011	3.075
Encargos financeiros apropriados	4.248	4.389
Amortização de principal e juros (**)	(10.055)	(10.678)
Saldo em 30 de junho de 2023	<u>93.312</u>	<u>98.830</u>
Passivo circulante	16.133	17.213
Passivo não circulante	77.179	81.617
Total	<u>93.312</u>	<u>98.830</u>

	<u>Controladora</u>	<u>Consolidado</u>
Saldo em 31 de dezembro de 2021	77.040	78.994
Remensuração (*)	9.576	9.817
Encargos financeiros apropriados	3.792	3.878
Amortização de principal e juros	(7.515)	(7.979)
Saldo em 30 de junho de 2022	<u>82.893</u>	<u>84.710</u>

(*) Remensuração dos valores de arrendamento na data do reajuste anual.

Os compromissos futuros oriundos dos contratos vigentes, considerando a parcela fixa a valores de 30 de junho de 2023, estão demonstrados no cronograma de pagamentos a seguir:

	<u>Controladora</u>	<u>Consolidado</u>
Até 1 ano	16.134	17.213
De 2 a 3 anos	21.759	22.243
De 4 a 5 anos	23.207	23.913
De 6 e 7 anos	19.297	20.249
Acima de 7 anos	12.915	15.212
Total	<u>93.312</u>	<u>98.830</u>

Em 30 de junho de 2023, os aluguéis variáveis de contratos de curto prazo ou de baixo valor que não foram reconhecidos como direito de uso estão registrados na rubrica "Aluguéis e condomínios" totalizaram R\$5.938 na controladora e R\$6.327 no consolidado, (R\$6.057 na controladora e R\$6.200 no consolidado em 30 de junho de 2022), conforme nota nº 20.

Em 30 de junho de 2023 as movimentações das contas de resultado do exercício para os arrendamentos de direito de uso apresentam os seguintes valores:

	<u>Controladora</u>	<u>Consolidado</u>
Despesas com Depreciação do ativo	7.409	7.846
Despesas com Encargos financeiros apropriados	4.248	4.389
Total das Despesas	<u>11.657</u>	<u>12.235</u>

TRACK & FIELD CO S.A. E CONTROLADAS

NOTAS EXPLICATIVAS ÀS INFORMAÇÕES INTERMEDIÁRIAS INDIVIDUAIS E CONSOLIDADAS PARA O PERÍODO DE SEIS MESES FINDO EM 30 DE JUNHO DE 2023
(Em milhares de reais - R\$, exceto quando indicado de outra forma)

O Grupo, em conformidade com o CPC 06 (R2)/IFRS 16, na mensuração e na remensuração de seu passivo de arrendamento e dos direitos de uso, procedeu ao uso da técnica de fluxo de caixa descontado sem considerar a inflação futura projetada nos fluxos a serem descontados, conforme vedação imposta pelo CPC 06 (R2)/IFRS 16.

Em atendimento à orientação das áreas técnicas da CVM visando fornecer informações adicionais aos investidores do mercado brasileiro, são apresentados os saldos comparativos dos passivos de arrendamento, direitos de uso, da despesa financeira e da despesa de depreciação do período/exercício, considerando os fluxos de caixa com a projeção da inflação, conforme sugerido pelo Ofício-Circular/CVM/SNC/SEP/nº 02/2019, em 30 de junho de 2023.

	Controladora		Consolidado	
	Balanco Patrimonial (sem inflação projetada)	Requerimento CVM (com inflação projetada)	Balanco Patrimonial (sem inflação projetada)	Requerimento CVM (com inflação projetada)
Balanco				
Direito de uso (ativo)	85.005	96.143	90.228	124.349
Arrendamento – Direito de uso (passivo)	93.312	106.551	98.830	131.077
Resultado				
Depreciação	7.409	11.316	7.846	11.968
Juros	4.248	6.144	4.389	6.329
Créditos de PIS e COFINS s/aluguel	1.037	1.037	1.037	1.037
IR e CS diferido	(503)	(503)	(503)	(503)

A tabela a seguir detalha as diferenças entre saldos de ativo, saldos de passivo, valores de depreciação, e juros, ano a ano, entre a metodologia sugerida no Ofício-Circular/CVM/SNC/SEP/nº 02/2019 e a adoção escolhida pelo Grupo, em plena conformidade com o CPC 06 (R2)/IFRS 16. A tabela evidencia que ao final dos contratos de arrendamento ambas as formas de adoção apresentam efeito nulo no Patrimônio Líquido do Grupo.

	Direito de uso líquido		Passivo de arrendamento	
	CPC 06(02)/IFRS 16	Requerimento CVM	CPC 06(02)/IFRS 16	Requerimento CVM
2023	81.687	79.978	88.736	87.086
2024	64.981	53.740	73.556	62.395
2025	50.282	34.712	59.373	43.437
2026	38.226	22.295	47.004	30.210
2027	27.658	13.886	35.460	20.442
2028	18.485	8.274	24.708	13.149
2029	10.842	4.523	15.211	7.737
2030	4.721	1.961	7.160	3.705
2031	2.803	1.529	4.444	2.773
2032	1.751	1.396	2.843	2.365
2033	1.405	1.243	2.370	2.163

TRACK & FIELD CO S.A. E CONTROLADAS

NOTAS EXPLICATIVAS ÀS INFORMAÇÕES INTERMEDIÁRIAS INDIVIDUAIS E CONSOLIDADAS PARA O PERÍODO DE SEIS MESES FINDO EM 30 DE JUNHO DE 2023
(Em milhares de reais - R\$, exceto quando indicado de outra forma)

2034	1.230	1.069	2.193	1.982
2035	1.054	900	1.992	1.783
2036	878	735	1.763	1.563
2037	703	576	1.502	1.319
2038	527	422	1.205	1.047
2039	352	275	866	745
2040	176	134	480	408
2041	0	0	39	31

	Despesas financeiras		Despesas de depreciação	
	CPC 06(02)/IFRS 16	Requerimento CVM	CPC 06(02)/IFRS 16	Requerimento CVM
2023	4.952	4.927	8.542	8.464
2024	8.745	8.028	16.706	14.990
2025	7.266	5.687	14.699	10.630
2026	5.918	3.994	12.056	7.102
2027	4.653	2.759	10.568	5.137
2028	3.487	1.855	9.173	3.688
2029	2.394	1.185	7.643	2.705
2030	1.450	700	6.121	2.091
2031	775	418	1.917	293
2032	495	338	1.053	78
2033	335	296	345	130
2034	301	272	176	153
2035	276	248	176	150
2036	248	220	176	147
2037	216	190	176	144
2038	180	157	176	141
2039	138	119	176	138
2040	91	78	176	134
2041	37	31	176	130

TRACK & FIELD CO S.A. E CONTROLADAS

NOTAS EXPLICATIVAS ÀS INFORMAÇÕES INTERMEDIÁRIAS INDIVIDUAIS E CONSOLIDADAS PARA O PERÍODO DE SEIS MESES FINDO EM 30 DE JUNHO DE 2023
(Em milhares de reais - R\$, exceto quando indicado de outra forma)

14. PROVISÃO PARA RISCOS CÍVEIS, TRABALHISTAS E TRIBUTÁRIOS E DEPÓSITOS JUDICIAIS

A Companhia apresenta abaixo as movimentações e saldos das contingências líquidas dos depósitos judiciais correspondentes:

	Controladora			Consolidado		
	Trabalhistas	Tributários	Total	Trabalhistas (a)	Tributários (b)	Total
Saldo em 31 de dezembro de 2022	5.177	-	5.177	8.180	18.447	26.627
Adições	156	-	156	388	829	1.217
Atualização monetária	-	-	-	-	459	459
Baixas	(560)	-	(560)	(787)	-	(787)
Saldo em 30 de junho de 2023	4.773	-	4.773	7.781	19.735	27.516
Depósitos judiciais atrelados aos processos	(401)	-	(401)	(480)	(19.623)	(20.103)
Saldo de contingências líquido a pagar em 30 de junho de 2023	4.372	-	4.372	7.301	112	7.413

	Controladora			Consolidado		
	Trabalhistas	Tributários	Total	Trabalhistas (a)	Tributários (b)	Total
Saldo em 31 de dezembro de 2021	6.179	819	6.998	9.706	16.648	26.354
Adições	20	12	32	92	1.114	1.206
Atualização monetária	-	-	-	-	-	-
Baixas	(167)	(831)	(998)	(589)	(831)	(1.420)
Saldo em 30 de junho de 2022	6.032	-	6.032	9.209	16.931	26.140
Depósitos judiciais atrelados aos processos	(370)	-	(370)	(421)	(16.855)	(17.276)
Saldo de contingências líquido a pagar em 30 de junho de 2022	5.662	-	5.662	8.788	76	8.864

A Companhia efetua uma avaliação permanente dos riscos envolvidos em processos cíveis, trabalhistas e tributários que surgem no decorrer de suas atividades. Essa avaliação é efetuada com base nas informações disponíveis e nos fatores de riscos presentes em cada processo, incluindo a opinião dos assessores jurídicos do grupo. Suportada por esse processo de avaliação, a Administração constituiu provisão em montante considerado suficiente para cobrir as perdas prováveis no desfecho das ações em curso, como segue:

TRACK & FIELD CO S.A. E CONTROLADAS

NOTAS EXPLICATIVAS ÀS INFORMAÇÕES INTERMEDIÁRIAS INDIVIDUAIS E CONSOLIDADAS PARA O PERÍODO DE SEIS MESES FINDO EM 30 DE JUNHO DE 2023
(Em milhares de reais - R\$, exceto quando indicado de outra forma)

(a) Reclamações trabalhistas

Reclamações trabalhistas decorrentes das operações habituais das entidades do grupo, correspondem a ações trabalhistas relacionadas, em grande parte, a pedidos de pagamentos de horas extras e seus reflexos, equiparação salarial, férias e abono pecuniário, descanso semanal remunerado, verbas rescisórias, 13º salário e banco de horas.

(b) Processos tributários

A controlada TF Franchising discute judicialmente a não incidência do Imposto sobre Serviço - ISS sobre atividades de franquia, sob a alegação da inconstitucionalidade do item 17.08 da lista de serviço da Lei Complementar nº 116/03 e do artigo 17.08 da Lei Municipal nº 13.071/03.

Como parte do processo, os valores devidos (R\$19.735 em 30 de junho de 2023) são provisionados e estão sendo depositados judicialmente (R\$19.623). Na avaliação de seus assessores jurídicos, a probabilidade de perda é provável.

Processos trabalhista com risco de perda possível

Em 30 de junho de 2023, a Administração da Companhia não considerou necessária a constituição de provisão para eventual perda sobre processos judiciais na esfera trabalhista em andamento, no valor total de R\$464 (R\$647 em 31 de dezembro 2022), com probabilidade de perda possível, com base na avaliação de seus assessores jurídicos.

Depósitos judiciais

Abaixo movimentações e saldos da conta de depósitos judiciais:

	Controladora			Consolidado		
	Trabalhistas	Tributários	Total	Trabalhistas	Tributários	Total
Saldo em 31 de dezembro de 2022	537	256	793	588	18.540	19.128
Adições	19	14	33	96	427	523
Baixa	-	-	-	(51)	-	(51)
Atualização monetária	28	14	42	30	940	970
Saldo em 30 de junho de 2023	584	284	868	663	19.907	20.570
Depósitos judiciais atrelados aos processos de contingência	(401)	-	(401)	(480)	(19.623)	(20.103)
Saldo de depósitos judiciais em 30 de junho de 2023	183	284	467	183	284	467

	Controladora			Consolidado		
	Trabalhistas	Tributários	Total	Trabalhistas	Tributários	Total
Saldo em 31 de dezembro de 2021	790	737	1.527	841	16.298	17.139
Adições	2	-	2	2	676	678
Baixa	-	(433)	(433)	-	(433)	(433)
Atualização monetária	35	(67)	(32)	35	551	586
Saldo em 30 de junho de 2022	827	237	1.064	878	17.092	17.970
Depósitos judiciais atrelados aos processos de contingência	(370)	-	(370)	(421)	(16.855)	(17.276)
Saldo de depósitos judiciais em 30 de junho de 2022	457	237	694	457	237	694

TRACK & FIELD CO S.A. E CONTROLADAS

NOTAS EXPLICATIVAS ÀS INFORMAÇÕES INTERMEDIÁRIAS INDIVIDUAIS E CONSOLIDADAS PARA O PERÍODO DE SEIS MESES FINDO EM 30 DE JUNHO DE 2023
(Em milhares de reais - R\$, exceto quando indicado de outra forma)

15. ADIANTAMENTO DE EVENTOS

Em 30 de junho de 2023 a Companhia apresentou saldo de R\$5.317 que se refere a adiantamentos de patrocinadores de provas esportivas, que serão realizadas ao longo do exercício.

16. PATRIMÔNIO LÍQUIDO

a) Capital social e direitos das ações

O valor do capital social é de R\$ 192.392 em 30 de junho de 2023 e 31 de dezembro de 2022.

O capital social, subscrito e integralizado, está composto, como segue:

30/06/2023 (Em milhares de ações)				
	Ações Ordinárias - ON	Ações Preferenciais - PN	Total de ações	%
Acionistas controladores	877.251	14.119	891.370	93,9%
Ações em tesouraria	-	4.185	4.185	0,4%
Ações em circulação	-	53.689	53.689	5,7%
Total	877.251	71.993	949.244	100%

31/12/2022 (Em milhares de ações)				
	Ações Ordinárias - ON	Ações Preferenciais - PN	Total de ações	%
Acionistas controladores	877.251	14.107	891.358	93,9%
Ações em tesouraria	-	4.223	4.223	0,4%
Ações em circulação	-	53.663	53.663	5,7%
Total	877.251	71.993	949.244	100%

As ações preferenciais têm direito ao recebimento de dividendos 10 vezes maiores que as ações ordinárias. Assim, o montante dos lucros destinado ao pagamento de dividendos será dividido entre ordinárias e preferenciais - excluídas as ações em tesouraria - considerando o direito a dividendo 10 vezes superior das preferenciais. Assim, de acordo com o quadro de ações de 30 de junho de 2023, as ações ordinárias receberão 56,41% e as ações preferenciais 43,59% dos dividendos a serem declarados:

	em milhares de ações		
	Ações ON	Ações PN	Total
Quantidade de ações	877.251	71.993	949.244
Quantidade de ações em tesouraria	-	(4.185)	(4.185)
Quantidade de ações em circulação	877.251	67.808	945.059
Média ponderada de número de ações preferenciais em tesouraria	-	(4.204)	(4.204)
Base para cálculo percentual de direito a dividendos	877.251	677.892	1.555.143
% a ser aplicado sobre os dividendos	56,41%	43,59%	100,00%
(*) Excluídas ações em tesouraria.			

TRACK & FIELD CO S.A. E CONTROLADAS

NOTAS EXPLICATIVAS ÀS INFORMAÇÕES INTERMEDIÁRIAS INDIVIDUAIS E CONSOLIDADAS PARA O PERÍODO DE SEIS MESES FINDO EM 30 DE JUNHO DE 2023
(Em milhares de reais - R\$, exceto quando indicado de outra forma)

Programa de recompra de ações

O Conselho de Administração da Companhia aprovou em 30 de junho de 2022 o Programa de Recompra de Ações, com o objetivo de maximizar a geração de valor para os acionistas da Companhia mediante a aquisição das ações preferenciais de sua própria emissão, para permanência em tesouraria, bonificação, alienação ou cancelamento, sem redução do capital social da Companhia. O programa prevê a aquisição de até 2.750.000 ações preferenciais a preço de mercado e permanecerá vigente por 18 meses, até 30 de dezembro de 2023.

Em 31 de março de 2023 a companhia realizou recompra de 14.368 unidade de ações preferenciais pelo valor de R\$ 153, equivalente ao valor do IRRF da outorga do 1º *vesting* do Plano de Ações Restritas com Meta de Performance Mínima (vide NE 17c), em aplicação do CPC 10. No exercício de 2022, a companhia realizou recompra de 1.210.200 unidades de ações preferenciais, pelo valor de R\$12.256.

b) Ações preferenciais em tesouraria

	Quantidade em milhares	Valor (R\$)
Saldo em 31 de dezembro de 2021 e 2020	3.013	21
Aquisição de cotas	1.210	12.256
Saldo em 31 de dezembro de 2022	4.223	12.277
Outorga do plano de incentivo - 1º <i>vesting</i>	(52)	(152)
Recompra de ações	14	153
Saldo em 30 de junho de 2023	<u>4.185</u>	<u>12.278</u>

Em 30 de junho de 2023 a Companhia possui 4.185 ações em tesouraria (4.223 em 31 de dezembro de 2022) no valor contábil de R\$12.278 (R\$12.277 em 31 de dezembro de 2022). O valor de mercado destas ações em 30 de junho de 2023 era de R\$12,60 (R\$10,50 em 31 de dezembro de 2022).

Na outorga das ações a Companhia obteve um ganho com a operação, classificado no Patrimônio Líquido em Reserva de Capital (Resultado de operações com ações) conforme quadro abaixo:

Data	Quantidade de ações	Valor de custo (R\$)	Valor justo (R\$)	Ganho com operação (R\$)
31/03/2023	52.224	152	560	408

c) Outros resultados abrangentes

Em 30 de junho de 2023 o saldo de R\$1.867 (R\$1.869 em 31 de dezembro de 2022) refere-se ao ganho de variação cambial decorrente da conversão do investimento mantido no exterior na controlada The Track & Field Store INC.

TRACK & FIELD CO S.A. E CONTROLADAS

NOTAS EXPLICATIVAS ÀS INFORMAÇÕES INTERMEDIÁRIAS INDIVIDUAIS E CONSOLIDADAS PARA O PERÍODO DE SEIS MESES FINDO EM 30 DE JUNHO DE 2023
(Em milhares de reais - R\$, exceto quando indicado de outra forma)

d) Destinação do resultado do exercício

A destinação do resultado do exercício obedecerá às destinações definidas em seu Estatuto Social e na Lei das Sociedades Anônimas, sendo:

- 5% para reserva legal.
- Distribuição de dividendos mínimos obrigatórios, em percentual a ser definido em Assembleia Geral, entretanto, respeitando as regras previstas na legislação vigente (mínimo de 25% do lucro líquido do exercício, após a constituição de reserva legal e a formação de reserva para contingências).
- Conforme Estatuto Social da Companhia, o percentual remanescente do lucro líquido será destinado para a formação da “Reserva de lucros para investimento/expansão”, que tem por objetivo reforçar o capital para o desenvolvimento de suas atividades e expansão, conforme orçamento de capital aprovado e proposto pelos administradores da Companhia, para ser deliberado na Assembleia Geral dos Acionistas.

Abaixo movimentação de dividendos/JSCP:

	Controladora e Consolidado
Saldo em 31 de dezembro de 2021	9.881
Dividendos obrigatórios	5.393
Dividendos pagos	(9.881)
Juros sobre capital próprio a pagar	18.290
Saldo em 31 de dezembro de 2022	23.683
Juros sobre capital próprio a pagar	11.066
Juros sobre capital próprio pagos líquidos	(16.129)
(-) IRRF pago s/ JSCP	(2.839)
Dividendos pagos	(5.392)
Saldo em 30 de junho de 2023	<u>10.389</u>

e) Juros sobre Capital Próprio

Em Reunião do Conselho de Administração realizada em 28 de março de 2023, foi deliberada aprovação e o pagamento aos acionistas de juros sobre o capital próprio no valor bruto de R\$ 5.585. O pagamento ocorrerá em 30/04/2024 na proporção da participação de cada acionista, com retenção do Imposto de Renda na fonte, exceto para os acionistas que já sejam comprovadamente imunes ou isentos. Farão jus ao pagamento os acionistas titulares de ações da Companhia em 31/03/2023 (inclusive), sendo que as ações, a partir de 03/04/2023 (inclusive), serão negociadas na bolsa de valores “ex” esses juros sobre capital próprio. O valor bruto por ação dos Juros sobre o Capital Próprio é de R\$ 0,00359133254 por ação ordinária, R\$ 0,03591332543 por ação preferencial.

E, em Reunião do Conselho de Administração realizada em 22 de junho de 2023, foi deliberada aprovação e o pagamento aos acionistas de juros sobre o capital próprio no valor bruto de R\$ 5.481. O pagamento ocorrerá em 30/04/2024 na proporção da participação de cada acionista,

TRACK & FIELD CO S.A. E CONTROLADAS

NOTAS EXPLICATIVAS ÀS INFORMAÇÕES INTERMEDIÁRIAS INDIVIDUAIS E CONSOLIDADAS PARA O PERÍODO DE SEIS MESES FINDO EM 30 DE JUNHO DE 2023
(Em milhares de reais - R\$, exceto quando indicado de outra forma)

com retenção do Imposto de Renda na fonte, exceto para os acionistas que já sejam comprovadamente imunes ou isentos. Farão jus ao pagamento os acionistas titulares de ações da Companhia em 27/06/2023 (inclusive), sendo que as ações, a partir de 28/06/2023 (inclusive), serão negociadas na bolsa de valores "ex" esses juros sobre capital próprio. O valor bruto por ação dos Juros sobre o Capital Próprio é de R\$ 0,00352378622 por ação ordinária, R\$ 0,03523786221 por ação preferencial.

Data da aprovação	Valor total aprovado (R\$ x 1000)	Valor por ação PN (R\$)	Valor por ação ON (R\$)	Data da posição acionária	Data de pagamento
28/03/2023	5.585	0,03591332543	0,00359133254	31/03/2023	30/04/2024
22/06/2023	5.481	0,03523786221	0,00352378622	27/06/2023	30/04/2024
	11.066				
(-) IRRF	(1.340)				
Total a pagar líquido de IRRF	9.726				

* Excluídas ações em tesouraria.

f) Reserva de Capital - Outorga de opção de compra de ações

O saldo da outorga de opções de compra de ações no valor de R\$1.279 foi integralmente revertido conforme aprovado em reunião do Conselho de Administração em 11 de novembro de 2021, tendo em vista que não há outro plano de remuneração baseada em ações.

g) Incentivo Fiscal

A Companhia é beneficiária de incentivos fiscais de ICMS nas operações com produtos têxteis (artigo 41 do Anexo III do RICMS/SP - Portaria CAT nº 35/17) que são classificados como subvenções para investimento, nos termos da Lei Complementar 160/2017 que dispõe sobre convênio que permite aos Estados e ao Distrito Federal deliberar sobre a remissão dos créditos tributários, constituídos ou não, decorrentes das isenções, dos incentivos e dos benefícios fiscais ou financeiro-fiscais instituídos em desacordo com o disposto na alínea "g" do inciso XII do § 2o do art. 155 da Constituição Federal e a reinstituição das respectivas isenções, incentivos e benefícios fiscais ou financeiro-fiscais; e altera a Lei no 12.973, de 13 de maio de 2014. Em 30 de junho de 2023 a Companhia possui saldo de R\$7.040 (R\$5.845 em 31 de dezembro de 2022) de reserva de incentivos fiscais correspondente.

h) Lucro por Ação Básico e Diluído

O quadro a seguir apresenta a determinação do lucro líquido disponível aos detentores de ações e a média ponderada das ações em circulação utilizada para calcular o lucro básico e diluído.

O Grupo não possui transações que afetem a diluição do lucro.

TRACK & FIELD CO S.A. E CONTROLADAS

NOTAS EXPLICATIVAS ÀS INFORMAÇÕES INTERMEDIÁRIAS INDIVIDUAIS E CONSOLIDADAS PARA O PERÍODO DE SEIS MESES FINDO EM 30 DE JUNHO DE 2023
(Em milhares de reais - R\$, exceto quando indicado de outra forma)

	%	30/06/2023	%	30/06/2022
Numerador				
Lucro líquido do período	100%	51.918	100%	37.247
Lucro líquido do período ON	56,41%	29.287	55,98%	20.851
Lucro líquido do período PN	43,59%	22.631	44,02%	16.396
Denominador (em milhares de ações)				
Média ponderada de número de ações ordinárias		877.251		877.251
Média ponderada de número de ações ordinárias em tesouraria		-		-
Média ponderada de número de ações ordinárias em circulação		<u>877.251</u>		<u>877.251</u>
Potencial incremento nas ações ordinárias, em virtude de plano de opções de compra e subscrição de ações		-		-
Média ponderada do número de ações ordinárias, considerando potencial incremento		877.251		877.251
Lucro básico por ação ordinária (a/b)		0,0334		0,0238
Lucro diluído por ação ordinária (a/c)		0,0334		0,0238
Lucro por ação ordinária – básico e diluído (em R\$)		<u>0,0334</u>		<u>0,0238</u>
Denominador (em milhares de ações)				
Média ponderada de número de ações preferenciais		71.993		71.993
Média ponderada de número de ações preferenciais em tesouraria		(4.204)		(3.013)
Média ponderada de número de ações preferenciais em circulação		<u>67.789</u>		<u>68.980</u>
Potencial incremento nas ações preferenciais, em virtude de plano de opções de compra e subscrição de ações		-		-
Média ponderada do número de ações referenciais, considerando potencial incremento		67.789		68.980
Lucro básico por ação preferencial (a/b)		0,3338		0,2377
Lucro diluído por ação preferencial (a/c)		0,3338		0,2377
Lucro por ação preferencial – básico e diluído (em R\$)		<u>0,3338</u>		<u>0,2377</u>

17. PARTES RELACIONADAS**a) Remuneração da Administração**

A remuneração da Administração, Conselho de Administração e Diretoria Executiva, totalizou R\$3.508 em 30 de junho de 2023 (R\$3.834 em 30 de junho de 2022), a qual é considerada benefício de curto prazo.

b) Bônus de Retenção de Administradores

Programa de Bônus de Retenção de Administradores da Companhia aprovado em reunião do Conselho de Administração de 24 de junho de 2021 é um incentivo de longo prazo com o propósito de reter os administradores e, alinhar seus interesses aos da Companhia e seus acionistas. Serão elegíveis ao Programa membros da diretoria selecionados pelo Conselho de Administração, com base no seu desempenho. Os elegíveis terão direito ao prêmio em dinheiro vinculado à cotação das ações da Companhia, a ser pago em 12, 24 e 36 meses a partir da outorga, desde que os participantes continuem no exercício do cargo de diretor até o prazo contratual previsto.

TRACK & FIELD CO S.A. E CONTROLADAS

NOTAS EXPLICATIVAS ÀS INFORMAÇÕES INTERMEDIÁRIAS INDIVIDUAIS E CONSOLIDADAS PARA O PERÍODO DE SEIS MESES FINDO EM 30 DE JUNHO DE 2023
(Em milhares de reais - R\$, exceto quando indicado de outra forma)

A movimentação está a seguir:

Saldo em 31 de dezembro de 2021	142
Provisão	179
Pagamentos	<u>(165)</u>
Saldo em 31 de dezembro de 2022	156
Provisão	145
Pagamentos	<u>(275)</u>
Saldo em 30 de junho de 2023	<u><u>26</u></u>

c) Programa de Ações Restritas com Meta de Performance Mínima da Companhia

O Programa foi aprovado pela Assembleia Geral e estabelece as condições gerais do incentivo de longo prazo por meio da outorga de Ações Restritas de emissão da Companhia aos administradores e empregados elegíveis da Companhia e de suas controladas.

Os Planos são aprovados pelo Conselho da Administração, conforme estatuto, respeitadas as diretrizes gerais, mas com alteração do grupo participante de executivos elegíveis, metas, valores e datas de realização.

Nas hipóteses de desligamento do Participante por demissão, com ou sem justa causa, renúncia ou destituição ao cargo, aposentadoria, invalidez permanente ou falecimento, os direitos a ele conferidos de acordo com os Planos poderão ser extintos ou modificados, observado o disposto abaixo.

Se, a qualquer tempo durante a vigência dos Planos, o Participante:

- Em caso de pedido de demissão, o Participante terá o direito de exercer as Ações Restritas Vested, no prazo decadencial de 30 (trinta) dias, contado da data do desligamento. Todas as Ações Restritas ainda não exercíveis (“Ações Restritas Unvested”), restarão automaticamente extintas, de pleno direito, independentemente de aviso prévio ou indenização;
- Em caso de desligamento sem justa causa, caberá única e exclusivamente ao Conselho de Administração decidir se todas as Ações Restritas que tenham sido concedidas ao Participante, sejam elas Ações Restritas Vested ou Ações Restritas Unvested, restarão automaticamente extintas;
- Em caso de desligamento por justa causa, todas as Ações Restritas que lhe tenham sido concedidas, sejam elas Ações Restritas Vested ou Ações Restritas Unvested, restarão automaticamente extintas, de pleno direito, independentemente de aviso prévio ou indenização;
- No caso de aposentadoria ou invalidez permanente do Participante, todas as Ações Restritas Vested poderão ser exercidas no prazo decadencial de 30 (trinta) dias, contado da data de aposentadoria ou da constatação de sua invalidez permanente, e todas as Ações Restritas Unvested poderão ser exercidas em seus prazos e regras normais de “Vesting”, sujeito à condição de que o Participante não atue em empresa concorrente e eventuais condições adicionais estabelecidas pelo Conselho de Administração; e

TRACK & FIELD CO S.A. E CONTROLADAS

NOTAS EXPLICATIVAS ÀS INFORMAÇÕES INTERMEDIÁRIAS INDIVIDUAIS E CONSOLIDADAS PARA O PERÍODO DE SEIS MESES FINDO EM 30 DE JUNHO DE 2023
(Em milhares de reais - R\$, exceto quando indicado de outra forma)

- e) No caso de morte do Participante, todas as Ações Restritas Unvested tornar-se-ão exercíveis antecipadamente. As Ações Restritas Vested ou Unvested estender-se-ão aos seus herdeiros e sucessores, por sucessão legal ou por imposição testamentária, podendo ser exercidas no todo ou em parte pelos herdeiros, sucessores ou cônjuges meeiros do Participante, pelo prazo decadencial de 12 meses, contado da data do falecimento.

Não obstante as situações previstas acima, o Conselho de Administração pode estabelecer termos e condições diferenciados para cada Contrato, sem necessidade de aplicação de qualquer regra de isonomia ou analogia entre os Participantes, mesmo que se encontrem em situações similares ou idênticas.

c.1) Plano de Ações Restritas com Meta de Performance Mínima 2021

O Conselho de Administração aprovou em 22 de março de 2022 o Plano de ações restritas com meta de performance mínima do ano de 2021, para o grupo participante de executivos elegíveis, bem como a outorga de 159.479 ações restritas válidos a partir de 1º de abril de 2022.

Os participantes terão direito ao recebimento de ações preferenciais ou seu equivalente em dinheiro em 3 parcelas anuais, desde que permaneçam na Companhia até a data de vencimento (“vesting”), conforme abaixo:

Data	Quantidade total de ações	Realizado	A realizar - Prazo de liquidação		
		março-23	março-23	março-24	março-25
22/03/2022	159.479	-	53.160	53.160	53.159
31/12/2022	159.479	-	53.160	53.160	53.159
30/06/2023	156.660	52.224	-	52.224	52.212

A valorização a valor justo das ações é:

Data	Quantidade total de ações	Valor da ação (em reais)	Valor do plano (em reais)
22/03/2022	159.479	10,11	1.612.333
31/12/2022	159.479	10,50	1.674.530
30/06/2023	156.660	12,60	1.973.916

Diante da saída de um participante foi reduzido da quantidade de ações 2.819.

Em 31 de março de 2023, conforme previsto nos termos do plano de incentivo, foi efetuada a outorga de 52.224 ações preferenciais aos participantes elegíveis no montante de R\$ 560.

A movimentação segue:

TRACK & FIELD CO S.A. E CONTROLADAS

NOTAS EXPLICATIVAS ÀS INFORMAÇÕES INTERMEDIÁRIAS INDIVIDUAIS E CONSOLIDADAS PARA O PERÍODO DE SEIS MESES FINDO EM 30 DE JUNHO DE 2023
(Em milhares de reais - R\$, exceto quando indicado de outra forma)

	R\$	Ações
Saldo em 31 de dezembro de 2021	-	-
Provisão	758	53.160
Saldo em 31 de dezembro de 2022	758	53.160
Retirada de participante	(13)	(936)
Outorga do 1º <i>vesting</i>	(560)	(52.224)
Adição	145	26.118
Saldo em 30 de junho de 2023	330	26.118

c.2) Plano de Ações Restritas com Meta de Performance Mínima 2022

O Conselho de Administração aprovou em 28 de março de 2023 a outorga de 188.414 ações referente ao Plano de ações restritas com meta de performance mínima do ano de 2022 para o grupo de participantes elegíveis.

Os participantes terão direito ao recebimento de ações preferenciais ou seu equivalente em dinheiro em 3 parcelas anuais, desde que permaneçam na Companhia até a data de vencimento (“*vesting*”), conforme abaixo:

Data	Quantidade total de ações	A realizar - Prazo de liquidação		
		março-24	março-25	março-26
28/03/2023	188.414	62.805	62.805	62.804
30/06/2023	188.414	62.805	62.805	62.804

A valorização a valor justo das ações é:

Data	Quantidade total de ações	Valor da ação (em reais)	Valor do plano (em reais)
28/03/2023	188.414	10,03	1.889.794
30/06/2023	188.414	12,60	2.374.018

A movimentação segue:

	R\$	Ações
Saldo em 31 de dezembro de 2022	-	-
Provisão	264	20.937
Saldo em 30 de junho de 2023	264	20.937

c.3) Plano de Ações Restritas por Superação de Metas

O Plano de Ações Restritas por Superação de Metas, aprovado em 28 de março de 2023, prevê a outorga de ações restritas aos participantes elegíveis de acordo com seu desempenho nos exercícios de 2023, 2024, 2025 e 2026. A primeira outorga ocorrerá em 2024, após a verificação do atingimento das metas, assim como nos anos subsequentes; sendo que o *vesting* de cada outorga ocorre no ano seguinte ao da outorga, mediante a permanência dos executivos na companhia. Está prevista a outorga de até 648.344 ações restritas neste plano.

TRACK & FIELD CO S.A. E CONTROLADAS

NOTAS EXPLICATIVAS ÀS INFORMAÇÕES INTERMEDIÁRIAS INDIVIDUAIS E CONSOLIDADAS PARA O PERÍODO DE SEIS MESES FINDO EM 30 DE JUNHO DE 2023
(Em milhares de reais - R\$, exceto quando indicado de outra forma)

d) Saldo com partes relacionadas

	Controladora	
	30/06/2023	31/12/2022
Ativo		
Empréstimos a partes relacionadas	286	-
Aluguéis a receber	-	23
Total	286	23
Passivo		
Partes relacionadas (i)	1.338	2.418
Total	1.338	2.418

(i) Valor a pagar a parte relacionada se refere ao uso da marca.

Movimentação e Composição do Ativo de Empréstimos a Empresas Controladas

Controladas	31/12/2022	Adições	(-) Recebimentos	30/06/2023
TFSports Eventos Esportivos Ltda.	23	128	(151)	-
Track & Field Franchising	-	1.310	(1.024)	286
Total do ativo	23	1.438	(1.175)	286

Controladas	31/12/2021	Adições	(-) Recebimentos	30/06/2022
TFSports Eventos Esportivos Ltda.	70	140	(187)	23
Fratex Licenciamento de Marcas	113	-	(113)	-
Track & Field Franchising	617	1.725	(2.342)	-
Total do ativo	800	1.865	(2.642)	23

18. IMPOSTO DE RENDA E CONTRIBUIÇÃO SOCIAL

a) Conciliação da despesa de imposto de renda e contribuição social

	Controladora		Consolidado	
	30/06/2023	30/06/2022	30/06/2023	30/06/2022
Lucro antes do imposto de renda e da contribuição social	53.762	39.982	61.099	50.835
Imposto de renda e contribuição social às alíquotas nominais - 34%	(18.279)	(13.594)	(20.774)	(17.284)
Ajuste para obtenção da alíquota efetiva:				
Resultado de equivalência patrimonial	13.486	10.352	-	-
Juros sobre o capital próprio	3.762	-	3.762	-
Benefício fiscal (LC 160/2017)*	406	1.903	406	1.903
Ajuste pelo lucro presumido das controladas	-	-	7.337	3.312
Outras adições / exclusões permanentes	(1.219)	(1.396)	88	(1.519)

TRACK & FIELD CO S.A. E CONTROLADAS

NOTAS EXPLICATIVAS ÀS INFORMAÇÕES INTERMEDIÁRIAS INDIVIDUAIS E CONSOLIDADAS PARA O PERÍODO DE SEIS MESES FINDO EM 30 DE JUNHO DE 2023
(Em milhares de reais - R\$, exceto quando indicado de outra forma)

Despesas de imposto de renda e contribuição social	(1.844)	(2.735)	(9.181)	(13.588)
Corrente	(1.584)	(2.006)	(8.921)	(12.905)
Diferido	(260)	(729)	(260)	(683)
Total	(1.844)	(2.735)	(9.181)	(13.588)
Alíquota efetiva	3%	7%	15%	27%

(*) A Companhia é beneficiária de incentivos fiscais de ICMS de crédito outorgado nas operações com produtos têxteis que são classificados como subvenções para investimento, conforme informações apresentadas na nota 16 (g).

b) Imposto de renda e contribuição social diferidos

Abaixo impostos diferidos sobre as diferenças temporárias:

	Controladora		Consolidado	
	30/06/2023	31/12/2022	30/06/2023	31/12/2022
Provisão para contingências trabalhistas e tributária	1.622	1.760	1.654	1.791
Provisão para perdas de estoques	622	536	622	536
Provisão para perdas esperadas de crédito	89	108	89	108
Arrendamento mercantil - IFRS 16/CPC 06 (R2)	2.215	1.713	2.215	1.713
Prejuízo fiscal	3.583	4.274	3.583	4.274
Total	8.131	8.391	8.163	8.422

Realização esperada de imposto de renda e da contribuição social diferidos ativos, em 30 de junho de 2023:

Ano	Controladora	Consolidado
1º ano (próximos 12 meses)	3.156	3.188
2º ano	1.908	1.908
3ºano	1.950	1.950
4ºano	569	569
5º ano	548	548
Total	8.131	8.163

TRACK & FIELD CO S.A. E CONTROLADAS

NOTAS EXPLICATIVAS ÀS INFORMAÇÕES INTERMEDIÁRIAS INDIVIDUAIS E CONSOLIDADAS PARA O PERÍODO DE SEIS MESES FINDO EM 30 DE JUNHO DE 2023
(Em milhares de reais - R\$, exceto quando indicado de outra forma)

Movimentação do imposto de renda e da contribuição social diferidos:

	Controladora			30/06/2023
	31/12/2022	Adição	Baixa	
Provisão para contingências trabalhistas e tributária	1.760	-	(138)	1.622
Provisão para perdas de estoques	536	86	-	622
Provisão para perdas esperadas de crédito	108	-	(19)	89
Arrendamento mercantil - IFRS 16/CPC 06 (R2)	1.713	502	-	2.215
Prejuízo fiscal	4.274	-	(691)	3.583
Total	8.391	588	(848)	8.131

	Controladora			30/06/2022
	31/12/2021	Adição	Baixa	
Provisão para contingências trabalhistas e tributária	2.379	-	(328)	2.051
Provisão para perdas de estoques	296	112	-	408
Provisão para perdas esperadas de crédito	90	-	(20)	70
Arrendamento mercantil - IFRS 16/CPC 06 (R2)	1.345	388	-	1.733
Prejuízo fiscal	3.167	-	(881)	2.286
Total	7.277	500	(1.229)	6.548

	Consolidado			30/06/2023
	31/12/2022	Adição	Baixa	
Provisão para contingências trabalhistas e tributária	1.791	-	(138)	1.654
Provisão para perdas de estoques	536	86	-	622
Provisão para perdas esperadas de crédito	108	-	(19)	89
Arrendamento mercantil - IFRS 16/CPC 06 (R2)	1.713	502	-	2.215
Prejuízo fiscal	4.274	-	(691)	3.583
Total	8.422	588	(848)	8.163

	Consolidado			30/06/2022
	31/12/2021	Adição	Baixa	
Provisão para contingências trabalhistas e tributária	2.379	-	(282)	2.097
Provisão para perdas de estoques	296	112	-	408
Provisão para perdas esperadas de crédito	90	-	(20)	70
Arrendamento mercantil - IFRS 16/CPC 06 (R2)	1.345	388	-	1.733
Prejuízo fiscal	3.167	-	(881)	2.286
Total	7.277	500	(1.183)	6.594

TRACK & FIELD CO S.A. E CONTROLADAS

NOTAS EXPLICATIVAS ÀS INFORMAÇÕES INTERMEDIÁRIAS INDIVIDUAIS E CONSOLIDADAS PARA O PERÍODO DE SEIS MESES FINDO EM 30 DE JUNHO DE 2023
(Em milhares de reais - R\$, exceto quando indicado de outra forma)

19. RECEITA LÍQUIDA DE VENDAS DE MERCADORIAS E SERVIÇOS PRESTADOS

Essa posição consolidada contempla a receita de venda para o consumidor final (origem em lojas próprias e “e-commerce”), venda de mercadorias para os franqueados, “royalties” sobre as vendas realizadas pelos franqueados, receita com eventos e os respectivos impostos incidentes.

No quadro a seguir a Companhia apresenta a receita bruta consolidada por canal de venda:

	Controladora		Consolidado	
	30/06/2023	30/06/2022	30/06/2023	30/06/2022
<u>Receita Bruta:</u>				
Varejo – Rede Própria	220.636	185.566	221.912	186.075
Mercadorias para franquias	106.443	85.871	106.443	85.871
Outras	3.312	3.347	3.312	3.347
Total da Receita Bruta de Venda de Mercadorias	330.391	274.784	331.667	275.293
Royalties (i)	1.983	1.004	54.481	44.794
Eventos	-	-	18.670	11.799
Total da Receita Bruta de Serviços Prestados	1.983	1.004	73.151	56.593
<u>Deduções da receita bruta:</u>				
ICMS	(44.321)	(36.550)	(44.411)	(36.587)
COFINS (ii)	(19.118)	(16.094)	(21.065)	(19.968)
PIS (ii)	(4.150)	(3.492)	(4.572)	(4.332)
ISS	(46)	(20)	(2.749)	(1.669)
Devoluções de vendas (iii)	(34.555)	(25.363)	(34.556)	(25.363)
Total das Deduções da receita bruta	(102.190)	(81.519)	(107.353)	(87.919)
Receita Líquida de Vendas de Mercadorias e Serviços Prestados	230.184	194.269	297.465	243.967

(i) Trata-se de “royalties”, serviços com processamento, marketing digital e uso da marca nas operações de “Omnichannel” dos franqueados.

(ii) No consolidado benefício da Lei PERSE, no valor de R\$2.603 de PIS e COFINS, no período até 30 de junho de 2023.

(iii) Refere-se substancialmente às trocas de mercadorias.

20. DESPESAS POR NATUREZA

A Companhia apresenta a demonstração do resultado utilizando a classificação das despesas e custos com base na sua função. As informações sobre a natureza dessas despesas reconhecidas na demonstração do resultado são apresentadas a seguir:

TRACK & FIELD CO S.A. E CONTROLADAS

NOTAS EXPLICATIVAS ÀS INFORMAÇÕES INTERMEDIÁRIAS INDIVIDUAIS E CONSOLIDADAS PARA O PERÍODO DE SEIS MESES FINDO EM 30 DE JUNHO DE 2023
(Em milhares de reais - R\$, exceto quando indicado de outra forma)

	Controladora		Consolidado	
	30/06/2023	30/06/2022	30/06/2023	30/06/2022
Custo de aquisição de insumos, matérias-primas e produtos para revenda	(113.801)	(97.195)	(125.257)	(105.185)
Pessoal	(47.240)	(39.818)	(56.946)	(45.660)
Despesas de marketing/vendas	(3.105)	(6.288)	(5.641)	(7.315)
Depreciação e amortização (i)	(9.639)	(6.948)	(12.009)	(8.308)
Fretes	(3.242)	(2.189)	(3.243)	(2.189)
Serviços profissionais contratados	(8.094)	(7.136)	(9.993)	(8.310)
Aluguéis e condomínios	(5.938)	(6.057)	(6.327)	(6.200)
Comissão sobre cartões	(3.805)	(2.902)	(4.075)	(2.902)
Perda de crédito esperada	57	59	57	59
Energia, água e telefone	(937)	(838)	(1.006)	(958)
Impostos e taxas	(172)	(109)	(196)	(412)
Royalties	(7.498)	(8.108)	-	-
Outros	(6.804)	(5.425)	(7.238)	(6.408)
Total	(210.218)	(182.954)	(231.874)	(193.788)
Classificadas como:				
Custo das mercadorias vendidas e dos serviços prestados	(113.801)	(97.195)	(125.257)	(105.185)
Despesas com vendas	(60.407)	(55.150)	(56.891)	(48.948)
Despesas gerais e administrativas	(36.010)	(30.609)	(49.726)	(39.655)
Total	(210.218)	(182.954)	(231.874)	(193.788)

(i) Composição da depreciação e amortização:

	Controladora		Consolidado	
	30/06/2023	30/06/2022	30/06/2023	30/06/2022
Depreciação e Amortização	(9.639)	(6.948)	(12.009)	(8.308)
Depreciação absorvida no custo	(1.070)	(183)	(1.070)	(183)
Total da depreciação e amortização	(10.709)	(7.131)	(13.079)	(8.491)

21. INFORMAÇÕES SOBRE O SEGMENTO

A Companhia possui apenas um segmento operacional definido como varejo, o qual abrange o desenvolvimento e comercialização de artigos de vestuário, acessórios e experiências esportivas voltadas ao reforço do posicionamento da marca e aumento do fluxo de clientes para as lojas. A Companhia está organizada, e tem o seu desempenho avaliado, como única unidade de negócios para fins operacionais, comerciais, gerenciais e administrativos. Essa visão está sustentada nos seguintes fatores:

- Não há divisões em sua estrutura para gerenciamento das diferentes linhas de produtos,

TRACK & FIELD CO S.A. E CONTROLADAS

NOTAS EXPLICATIVAS ÀS INFORMAÇÕES INTERMEDIÁRIAS INDIVIDUAIS E CONSOLIDADAS PARA O PERÍODO DE SEIS MESES FINDO EM 30 DE JUNHO DE 2023
(Em milhares de reais - R\$, exceto quando indicado de outra forma)

mercados ou canais de venda.

- As áreas de desenvolvimento operam para todas as suas linhas de produtos e canais de venda.
- As decisões estratégicas da Companhia estão embasadas em estudos que demonstram oportunidades de mercado e não apenas no desempenho por produto ou canal.

A segregação da receita por canal de venda está apresentada na nota nº 19.

22. OUTRAS RECEITAS (DESPESAS) OPERACIONAIS, LÍQUIDAS

	Controladora		Consolidado	
	30/06/2023	30/06/2022	30/06/2023	30/06/2022
Provisão (Reversão) Créditos de INSS	-	(138)	-	(138)
Créditos Incentivo fiscal ICMS (*)	-	2.796	-	2.796
Reversão (Provisão) para riscos cíveis, trabalhistas e tributários	404	147	399	255
Reversão (Provisão) de perdas com estoque	(252)	(329)	(252)	(329)
Perda de crédito não realizado	(95)	(24)	(341)	(24)
Ganho (Perda) de créditos tributários	(72)	(4)	(72)	(4)
Outras receitas	1.387	258	1.315	124
Total	1.372	2.706	1.049	2.680

(*) A Companhia é beneficiária de incentivos fiscais de ICMS de crédito outorgado nas operações com produtos têxteis que são classificados como subvenções para investimento, conforme informações apresentadas na nota 16 (g).

23. RECEITAS E DESPESAS FINANCEIRAS

A) RECEITAS FINANCEIRAS

	Controladora		Consolidado	
	30/06/2023	30/06/2022	30/06/2023	30/06/2022
Rendimento de aplicações financeiras	438	439	2.141	3.013
Desconto obtido	79	406	81	444
Juros Ativos	37	156	54	164
Atualizações monetárias ativas	461	565	1.574	1.183
Outros	352	-	353	15
Total	1.367	1.566	4.203	4.819

TRACK & FIELD CO S.A. E CONTROLADAS**NOTAS EXPLICATIVAS ÀS INFORMAÇÕES INTERMEDIÁRIAS INDIVIDUAIS E CONSOLIDADAS PARA O PERÍODO DE SEIS MESES FINDO EM 30 DE JUNHO DE 2023
(Em milhares de reais - R\$, exceto quando indicado de outra forma)****B) DESPESAS FINANCEIRAS**

	Controladora		Consolidado	
	30/06/2023	30/06/2022	30/06/2023	30/06/2022
Juros sobre arrendamentos - direitos de uso	(4.248)	(3.792)	(4.389)	(3.878)
Juros passivos	(70)	(16)	(73)	(20)
Descontos concedidos	(3.177)	(1.879)	(3.177)	(1.882)
Tarifas bancárias	(200)	(179)	(263)	(241)
Multas	(527)	(6)	(531)	(22)
Atualizações monetárias passivas	(207)	(174)	(1.133)	(792)
Outros	(178)	(7)	(178)	(8)
Total	(8.607)	(6.053)	(9.744)	(6.843)

24. INSTRUMENTOS FINANCEIROS**a) Categorias de instrumentos financeiros**

	nota explicativa	Controladora		Consolidado	
		30/06/2023	31/12/2022	30/06/2023	31/12/2022
Ativos financeiros					
Custo amortizado:					
Caixa e equivalentes de caixa	4	11.910	16.796	39.929	60.489
Contas a receber	5	101.631	135.298	117.827	152.769
Partes relacionadas	17	286	23	-	-
Total dos ativos financeiros		113.827	152.117	157.756	213.258
Passivos financeiros					
Custo amortizado:					
Fornecedores	10	53.463	59.538	56.723	61.922
Partes relacionadas	17	1.338	2.418	-	-
Aluguéis a pagar		1.289	3.346	1.394	3.391
Dividendos e JSCP a pagar	16	10.389	23.683	10.389	23.683
Total passivos financeiros		66.479	88.985	68.506	88.996

b) Riscos financeiros

As atividades da Companhia estão sujeitas a riscos financeiros: de crédito e liquidez. Entretanto, para assegurar que se tenha caixa suficiente para atendimento das necessidades operacionais, a Administração monitora as previsões contínuas das exigências de liquidez.

c) Gestão do risco de taxa de câmbio**Fornecedores estrangeiros**

A Companhia importa de fornecedores estrangeiros mercadorias, matérias-primas e insumos para desenvolvimento e comercialização. Essas compras são substancialmente denominadas em dólares americanos e com baixa exposição a variação na taxa de câmbio, pois o pagamento é 90% antecipado e 10% liquidado em até 10 dias da entrada da mercadoria no centro de distribuição.

TRACK & FIELD CO S.A. E CONTROLADAS

NOTAS EXPLICATIVAS ÀS INFORMAÇÕES INTERMEDIÁRIAS INDIVIDUAIS E CONSOLIDADAS PARA O PERÍODO DE SEIS MESES FINDO EM 30 DE JUNHO DE 2023
(Em milhares de reais - R\$, exceto quando indicado de outra forma)

Adicionalmente, a Companhia realizou aquisições de imobilizado em moeda estrangeira:

- Em setembro de 2022 com prazo de pagamento de 36 vezes com residual em 30 de junho de 2023 para pagamento em 21 parcelas,
- E em janeiro de 2023 com prazo de pagamento de 6 parcelas com residual em 30 de junho de 2023 para pagamento em 2 parcelas.

	Controladora e Consolidado	
	30/06/2023	31/12/2022
Fornecedores estrangeiros	2.895	2.855
Exposição cambial, líquida	2.895	2.855

d) Análise de sensibilidade

Risco de câmbio

O risco cambial da Companhia excepcionalmente provém, da importação de aquisição de imobilizado, conforme quadro abaixo:

Taxa	Cenários negativos		Cenário I Provável	Cenários positivos	
	Remoto III (-50%)	Possível II (-25%)		Possível II (+25%)	Remoto III (+50%)
	7,23	6,02	4,82	3,61	2,41

Operação	Moeda	Saldo contábil (30/06/2023)	Cenários negativos		Cenário I Provável	Cenários positivos	
			Remoto III (-50%)	Possível II (-25%)		Possível II (+25%)	Remoto III (+50%)
Passivos							
Fornecedores estrangeiros	Dólar	2.895	4.343	3.619	2.895	2.171	1.448
Resultado							
Variação cambial ativa						724	1.447
Variação cambial passiva			1.448	724	-		
Impacto no resultado			(1.448)	(724)	-	724	1.447
Imposto de renda			492	246	-	(246)	(492)
Impacto total			(956)	(478)	-	478	955

Moeda: taxa Ptax do dia 30/06/2023

Dólar cenário provável: Fonte Bacen Focus dia 30/06/2023

Para as operações em moeda estrangeira relacionadas com o seu ciclo operacional, a Companhia não adota mecanismos de proteção a possíveis variações cambiais considerando: (a) baixa representatividade de importação, em que uma maxi valorização do dólar norte-americano significaria uma redução das margens desses mercadorias, (b) irrelevância de valores a pagar para fornecedores estrangeiros, já que 90% das importações são pagas com antecedência a embarcação e 10% dessas são pagas até 10 dias após o recebimento da mercadoria.

TRACK & FIELD CO S.A. E CONTROLADAS

NOTAS EXPLICATIVAS ÀS INFORMAÇÕES INTERMEDIÁRIAS INDIVIDUAIS E CONSOLIDADAS PARA O PERÍODO DE SEIS MESES FINDO EM 30 DE JUNHO DE 2023
(Em milhares de reais - R\$, exceto quando indicado de outra forma)

Risco de taxa de juros

O Grupo não possui ativos e passivos financeiros que estejam expostos a variação das taxas de juros em 30 de junho de 2023

e) Gestão de risco de crédito

As vendas digitais são efetuadas pelo no site da Companhia e pelos canais “Omnichannel”, onde 79,3% são recebidos por cartão de crédito e 20,7% através de PIX ou espécie.

Em 30 de junho de 2023, a Companhia possui concentração de vendas em 295 franqueados que correspondem a 45,7% das vendas (44,4% em 30 de junho de 2022). As vendas para franqueados são suportadas através de contratos, pedidos de compra e outros instrumentos legais que venham a ser necessários e desta forma existe uma proteção sobre as operações que podem até gerar incorporação das operações do franqueado.

A Companhia adota critério formal para aceite e contratação de franqueados dos quais são exigidas avaliações rigorosas das condições socioeconômicas, capacidade de gestão do negócio e potencial de atendimento a marca, visando prevenir perdas por inadimplência e que comprometa o negócio.

f) Gestão de risco de liquidez

A gestão prudente do risco de liquidez implica manter disponibilidades de captação por meio de linhas de crédito compromissadas e capacidade de liquidar posições de mercado. A Administração monitora as previsões contínuas das exigências de liquidez das empresas para assegurar que haja caixa suficiente para atender às necessidades operacionais.

Na tabela a seguir, demonstra em detalhes o vencimento dos passivos financeiros contratados:

Controladora

	Saldo Contábil	Fluxo de caixa contratual	Controladora					Acima de 5 anos
			Até 1 ano	Até 2 anos	Até 3 anos	Até 4 anos	Até 5 anos	
Fornecedores	53.463	53.463	52.584	879	-	-	-	-
Aluguéis a pagar	1.289	1.289	1.289	-	-	-	-	-
Partes relacionadas	1.338	1.338	1.338	-	-	-	-	-
Dividendos a pagar	10.389	10.389	10.389	-	-	-	-	-
Arrendamento a pagar	93.312	129.247	23.585	21.542	18.968	16.342	14.318	34.492

Consolidado

	Saldo Contábil	Fluxo de caixa contratual	Consolidado					Acima de 5 anos
			Até 1 ano	Até 2 anos	Até 3 anos	Até 4 anos	Até 5 anos	
Fornecedores	56.723	56.723	55.844	879	-	-	-	-
Aluguéis a pagar	1.394	1.394	1.394	-	-	-	-	-
Dividendos a pagar	10.389	10.389	10.389	-	-	-	-	-
Arrendamento a pagar	98.830	138.938	25.158	22.687	19.868	17.242	15.218	38.765

TRACK & FIELD CO S.A. E CONTROLADAS

NOTAS EXPLICATIVAS ÀS INFORMAÇÕES INTERMEDIÁRIAS INDIVIDUAIS E CONSOLIDADAS PARA O PERÍODO DE SEIS MESES FINDO EM 30 DE JUNHO DE 2023
(Em milhares de reais - R\$, exceto quando indicado de outra forma)

g) Valor justo dos instrumentos financeiros

O Grupo utiliza, quando aplicável, o pronunciamento técnico CPC 48/IFRS 9 - Instrumentos Financeiros: Evidenciação para instrumentos financeiros mensurados no balanço patrimonial pelo valor justo, o que requer a divulgação das mensurações do valor justo pelo nível da seguinte hierarquia de mensuração pelo valor justo:

- Informações de Nível 1: são preços cotados (não ajustados) em mercados ativos para ativos ou passivos idênticos aos quais o Grupo pode ter acesso na data de mensuração.
- Informações de Nível 2: são informações, que não os preços cotados incluídos no Nível 1, observáveis para o ativo ou passivo, direta ou indiretamente.
- Informações de Nível 3: são informações não observáveis para o ativo ou passivo.

A Companhia não possui instrumento financeiro a valor justo.

25. COBERTURA DE SEGUROS

A Companhia adota uma política de seguros que considera, principalmente, a concentração de riscos e sua relevância, levando em consideração a natureza de sua atividade e a orientação de seus consultores de seguros. A cobertura de seguros, em valores, em 30 de junho de 2023 é assim demonstrada:

Itens	Tipo de cobertura	Vencimento	Importância segurada - R\$
Prédios, móveis, maquinismos, utensílios e estoque de matérias-primas e produtos acabados.	Danos materiais e lucros cessantes	jul/24	65.000
Prédios, móveis, maquinismos, utensílios e estoque de matérias-primas e produtos acabados.	Danos materiais e lucros cessantes	mar/24	120.291
Impressora têxtil	Máquinas e equipamentos	out/23	4.753

26. TRANSAÇÕES NÃO CAIXA

As transações que não afetaram o caixa, no consolidado, estão demonstradas no quadro a seguir:

Classificação na Demonstração Financeira	Rubrica	Nota explicativa	Natureza da transação	30/06/2023	31/12/2022
Ativo	Imobilizado			10.677	6.760
Passivo	Arrendamento direito de uso a pagar	13	Adição dos contratos de arrendamento	10.677	6.760
Ativo	Imobilizado			3.075	17.444
Passivo	Arrendamento direito de uso a pagar	13	Remensuração de novos contratos de arrendamento	3.075	17.444

TRACK & FIELD CO S.A. E CONTROLADAS

NOTAS EXPLICATIVAS ÀS INFORMAÇÕES INTERMEDIÁRIAS INDIVIDUAIS E CONSOLIDADAS PARA O PERÍODO DE SEIS MESES FINDO EM 30 DE JUNHO DE 2023
(Em milhares de reais - R\$, exceto quando indicado de outra forma)

Ativo	Imobilizado			-	957
Passivo	Arrendamento direito de uso a pagar	13	Baixa de contrato de arrendamento	-	957
Ativo	Imobilizado	-	Adição de Imobilizado a pagar	3.779	3.291
Passivo	Fornecedores			3.779	3.291
Passivo	Obrigações trabalhistas e previdenciárias	11	Outorga de ações plano de incentivo	560	-
PL	(-) Ações em tesouraria	16		152	-
PL	Ganho com operações com ações			408	-

Pareceres e Declarações / Relatório da Revisão Especial - Sem Ressalva

Aos Administradores e Acionistas da
Track & Field CO S.A.

Introdução

Revisamos as informações financeiras intermediárias individuais e consolidadas da Track & Field CO S.A. (“Companhia”), identificadas como controladora e consolidado, respectivamente, contidas no Formulário de Informações Trimestrais - ITR, referentes ao trimestre findo em 30 de junho de 2023, que compreendem o balanço patrimonial individual e consolidado em 30 de junho de 2023 e as respectivas demonstrações do resultado e do resultado abrangente para os períodos de três e seis meses findos naquela data, e das mutações do patrimônio líquido e dos fluxos de caixa para o período de seis meses findo naquela data, incluindo as notas explicativas.

A Diretoria é responsável pela elaboração das informações financeiras intermediárias individuais e consolidadas de acordo com o pronunciamento técnico CPC 21 (R1) - Demonstração Intermediária e com a norma internacional IAS 34 - “Interim Financial Reporting”, emitida pelo “International Accounting Standards Board - IASB”, assim como pela apresentação dessas informações de forma condizente com as normas expedidas pela Comissão de Valores Mobiliários - CVM, aplicáveis à elaboração das Informações Trimestrais - ITR. Nossa responsabilidade é a de expressar uma conclusão sobre essas informações financeiras intermediárias com base em nossa revisão.

Alcance da revisão

Conduzimos nossa revisão de acordo com as normas brasileiras e internacionais de revisão de informações intermediárias (NBC TR 2410 - Revisão de Informações Intermediárias Executada pelo Auditor da Entidade e ISRE 2410 - “Review of Interim Financial Information Performed by the Independent Auditor of the Entity”, respectivamente). Uma revisão de informações intermediárias consiste na realização de indagações, principalmente às pessoas responsáveis pelos assuntos financeiros e contábeis, e na aplicação de procedimentos analíticos e de outros procedimentos de revisão. O alcance de uma revisão é significativamente menor que o de uma auditoria conduzida de acordo com as normas de auditoria e, conseqüentemente, não nos permitiu obter segurança de que tomamos conhecimento de todos os assuntos significativos que poderiam ser identificados em uma auditoria. Portanto, não expressamos uma opinião de auditoria.

Conclusão sobre as informações financeiras intermediárias individuais e consolidadas

Com base em nossa revisão, não temos conhecimento de nenhum fato que nos leve a acreditar que as informações financeiras intermediárias individuais e consolidadas incluídas nas informações trimestrais anteriormente referidas não foram elaboradas, em todos os aspectos relevantes, de acordo com o pronunciamento técnico CPC 21 (R1) e com a norma internacional IAS 34, aplicáveis à elaboração de Informações Trimestrais - ITR, e apresentadas de forma condizente com as normas expedidas pela CVM.

Outros assuntos

Demonstrações do valor adicionado

As informações financeiras intermediárias anteriormente referidas incluem as demonstrações do valor adicionado - (“DVA”), individuais e consolidadas, referentes ao período de seis meses findo em 30 de junho de 2023, elaboradas sob a responsabilidade da Diretoria da Companhia e apresentadas como informação suplementar para fins da norma internacional IAS 34. Essas demonstrações foram submetidas a procedimentos de revisão executados em conjunto com a revisão das Informações Trimestrais - ITR, com o objetivo de concluir se elas estão conciliadas com as informações financeiras intermediárias e os registros contábeis, conforme aplicável, e se sua forma e seu conteúdo estão de acordo com os critérios definidos no pronunciamento técnico CPC 09 - Demonstração do Valor Adicionado. Com base em nossa revisão, não temos conhecimento de nenhum fato que nos leve a acreditar que essas demonstrações do valor adicionado não foram elaboradas, em todos os aspectos relevantes, segundo os critérios definidos nesse pronunciamento técnico e de forma consistente em relação às informações financeiras intermediárias individuais e consolidadas tomadas em conjunto.

São Paulo, 14 de agosto de 2023

DELOITTE TOUCHE TOHMATSU
Auditores Independentes Ltda.
CRC nº 2 SP 011609/O-8

Randal Ribeiro Sylvestre
Contador
CRC nº 1 SP 265237/O-5

Pareceres e Declarações / Parecer ou Relatório Resumido, se houver, do Comitê de Auditoria (estatutário ou não)

Informações Trimestrais (ITR) do período findo em 30 de junho de 2023 da Track & Field CO S.A

Os membros do Comitê de Auditoria - COAUD, nos termos de suas atribuições estabelecidas em seu Regimento Interno, procederam a revisão e análise das Informações Trimestrais (ITR) e Notas Explicativas do período findo em 30 de junho de 2023 da Track & Field CO S.A., acompanhadas do Relatório Preliminar do Auditor Independente sobre as referidas ITRs, sem ressalva, recebido em 10/08/2023, e considerando as informações prestadas pela Administração da Companhia e pelo sócio da Deloitte Touche Tohmatsu Auditores Independentes, recomendam a sua aprovação pelo Conselho de Administração. Os membros do Comitê de Auditoria - COAUD, nos termos de suas atribuições estabelecidas em seu Regimento Interno, procederam a revisão e análise das Informações Trimestrais (ITR) e Notas Explicativas do período findo em 30 de junho de 2023 da Track & Field CO S.A., acompanhadas do Relatório Preliminar do Auditor Independente sobre as referidas ITRs, sem ressalva, recebido em 10/08/2023, e considerando as informações prestadas pela Administração da Companhia e pelo sócio da Deloitte Touche Tohmatsu Auditores Independentes, recomendam a sua aprovação pelo Conselho de Administração.

São Paulo, 10 de agosto de 2023.

Estela Maris Vieira de Souza
Coordenadora

Adriana Caetano
Membro

Gabriela Baumgart
Membro

Pareceres e Declarações / Declaração dos Diretores sobre as Demonstrações Financeiras

Em cumprimento aos incisos V e VI, do § 1º, do artigo 27, da Resolução CVM nº 80/22, os abaixo assinados, Diretores da TRACK & FIELD CO S.A., sociedade por ações, com sede na cidade de São Paulo, Estado de São Paulo, Rua Cipriano Barata, 456, Ipiranga, CEP 04205-000, inscrita no CNPJ/ME sob o nº 59.418.806/0001-47 ("Companhia"), declaram que:

(i) reviram, discutiram e concordam com a demonstrações contábeis individuais e consolidadas da Companhia referentes ao período de seis meses findo em 30 de junho de 2023; e

(ii) reviram, discutiram e concordam com as opiniões expressas no relatório de auditoria dos auditores independentes sobre as demonstrações financeiras individuais e consolidadas da Companhia referentes ao período de seis meses findo em 30 de junho de 2023.

São Paulo, 14 de agosto de 2023.

Fernando Queiroz Tracanella
Diretor Presidente

Patricia Abibe
Diretora de Relações com Investidores

Pareceres e Declarações / Declaração dos Diretores sobre o Relatório do Auditor Independente

Em cumprimento aos incisos V e VI, do § 1º, do artigo 27, da Resolução CVM nº 80/22, os abaixo assinados, Diretores da TRACK & FIELD CO S.A., sociedade por ações, com sede na cidade de São Paulo, Estado de São Paulo, Rua Cipriano Barata, 456, Ipiranga, CEP 04205-000, inscrita no CNPJ/ME sob o nº 59.418.806/0001-47 ("Companhia"), declaram que:

(i) reviram, discutiram e concordam com a demonstrações contábeis individuais e consolidadas da Companhia referentes ao período de seis meses findo em 30 de junho de 2023; e

(ii) reviram, discutiram e concordam com as opiniões expressas no relatório de auditoria dos auditores independentes sobre as demonstrações financeiras individuais e consolidadas da Companhia referentes ao período de seis meses findo em 30 de junho de 2023.

São Paulo, 14 de agosto de 2023.

Fernando Queiroz Tracanella
Diretor Presidente

Patricia Abibe
Diretora de Relações com Investidores