

Índice

Dados da Empresa

Composição do Capital	1
-----------------------	---

DFs Individuais

Balanço Patrimonial Ativo	2
---------------------------	---

Balanço Patrimonial Passivo	3
-----------------------------	---

Demonstração do Resultado	5
---------------------------	---

Demonstração do Resultado Abrangente	6
--------------------------------------	---

Demonstração do Fluxo de Caixa (Método Indireto)	7
--	---

Demonstração das Mutações do Patrimônio Líquido

DMPL - 01/01/2024 à 31/03/2024	9
--------------------------------	---

DMPL - 01/01/2023 à 31/03/2023	10
--------------------------------	----

Demonstração de Valor Adicionado	11
----------------------------------	----

DFs Consolidadas

Balanço Patrimonial Ativo	12
---------------------------	----

Balanço Patrimonial Passivo	14
-----------------------------	----

Demonstração do Resultado	16
---------------------------	----

Demonstração do Resultado Abrangente	17
--------------------------------------	----

Demonstração do Fluxo de Caixa (Método Indireto)	18
--	----

Demonstração das Mutações do Patrimônio Líquido

DMPL - 01/01/2024 à 31/03/2024	20
--------------------------------	----

DMPL - 01/01/2023 à 31/03/2023	21
--------------------------------	----

Demonstração de Valor Adicionado	22
----------------------------------	----

Comentário do Desempenho	23
--------------------------	----

Notas Explicativas	44
--------------------	----

Comentário Sobre o Comportamento das Projeções Empresariais	107
---	-----

Outras Informações que a Companhia Entenda Relevantes	113
---	-----

Pareceres e Declarações

Relatório da Revisão Especial - Sem Ressalva	116
--	-----

Parecer do Conselho Fiscal ou Órgão Equivalente	117
---	-----

Declaração dos Diretores sobre as Demonstrações Financeiras	118
---	-----

Declaração dos Diretores sobre o Relatório do Auditor Independente	119
--	-----

Dados da Empresa / Composição do Capital

Número de Ações (Unidades)	Trimestre Atual 31/03/2024
Do Capital Integralizado	
Ordinárias	443.329.716
Preferenciais	0
Total	443.329.716
Em Tesouraria	
Ordinárias	3.489.190
Preferenciais	0
Total	3.489.190

DFs Individuais / Balanço Patrimonial Ativo**(Reais Mil)**

Código da Conta	Descrição da Conta	Trimestre Atual 31/03/2024	Exercício Anterior 31/12/2023
1	Ativo Total	14.988.537	15.601.175
1.01	Ativo Circulante	5.286.144	5.243.202
1.01.01	Caixa e Equivalentes de Caixa	1.047.067	967.872
1.01.01.01	Caixa e Equivalentes de Caixa	1.047.067	967.872
1.01.03	Contas a Receber	349.945	402.233
1.01.03.01	Clientes	173.324	105.374
1.01.03.02	Outras Contas a Receber	176.621	296.859
1.01.03.02.01	Adiantamentos a Fornecedores	7.129	7.341
1.01.03.02.02	Operações com Derivativos	53.265	175.808
1.01.03.02.03	Créditos com Partes Relacionadas	77.031	74.823
1.01.03.02.04	Outras Contas a Receber	39.196	38.887
1.01.04	Estoques	2.205.617	2.597.200
1.01.05	Ativos Biológicos	1.556.904	1.192.759
1.01.06	Tributos a Recuperar	89.645	74.316
1.01.06.01	Tributos Correntes a Recuperar	89.645	74.316
1.01.07	Despesas Antecipadas	36.534	8.390
1.01.08	Outros Ativos Circulantes	432	432
1.01.08.02	Ativos de Operações Descontinuadas	432	432
1.02	Ativo Não Circulante	9.702.393	10.357.973
1.02.01	Ativo Realizável a Longo Prazo	186.976	175.107
1.02.01.03	Aplicações Financeiras Avaliadas ao Custo Amortizado	1.212	1.115
1.02.01.03.01	Títulos Mantidos até o Vencimento	1.212	1.115
1.02.01.08	Despesas Antecipadas	1.349	1.658
1.02.01.10	Outros Ativos Não Circulantes	184.415	172.334
1.02.01.10.03	Operações com Derivativos	20.799	12.594
1.02.01.10.04	Outras Contas a Receber	2.009	1.950
1.02.01.10.06	Tributos a Recuperar	161.607	157.790
1.02.02	Investimentos	4.606.917	4.522.365
1.02.02.01	Participações Societárias	4.606.917	4.522.365
1.02.02.01.02	Participações em Controladas	4.605.457	4.522.013
1.02.02.01.04	Outros Investimentos	1.460	352
1.02.03	Imobilizado	4.821.883	5.570.205
1.02.03.01	Imobilizado em Operação	1.396.370	1.428.003
1.02.03.02	Direito de Uso em Arrendamento	3.227.576	4.044.626
1.02.03.02.01	Ativo de direito de uso	3.227.576	4.044.626
1.02.03.03	Imobilizado em Andamento	197.937	97.576
1.02.04	Intangível	86.617	90.296
1.02.04.01	Intangíveis	86.617	90.296
1.02.04.01.02	Implantação de Novos Sistemas	8.311	5.883
1.02.04.01.03	Outros (sistema)	78.306	84.413

DFs Individuais / Balanço Patrimonial Passivo**(Reais Mil)**

Código da Conta	Descrição da Conta	Trimestre Atual 31/03/2024	Exercício Anterior 31/12/2023
2	Passivo Total	14.988.537	15.601.175
2.01	Passivo Circulante	3.649.665	3.376.437
2.01.01	Obrigações Sociais e Trabalhistas	10.296	9.144
2.01.01.01	Obrigações Sociais	7.767	9.022
2.01.01.02	Obrigações Trabalhistas	2.529	122
2.01.02	Fornecedores	645.922	928.142
2.01.02.01	Fornecedores Nacionais	583.850	928.142
2.01.02.02	Fornecedores Estrangeiros	62.072	0
2.01.03	Obrigações Fiscais	12.814	91.179
2.01.03.01	Obrigações Fiscais Federais	9.161	86.586
2.01.03.01.01	Imposto de Renda e Contribuição Social a Pagar	7.378	79.226
2.01.03.01.02	Impostos, Taxas e Contribuições Diversas	1.783	7.360
2.01.03.02	Obrigações Fiscais Estaduais	1.733	3.680
2.01.03.03	Obrigações Fiscais Municipais	1.920	913
2.01.04	Empréstimos e Financiamentos	1.994.713	1.291.086
2.01.04.01	Empréstimos e Financiamentos	1.994.713	1.291.086
2.01.04.01.01	Em Moeda Nacional	1.994.713	1.291.086
2.01.05	Outras Obrigações	937.887	960.547
2.01.05.01	Passivos com Partes Relacionadas	33.301	5.048
2.01.05.01.02	Débitos com Controladas	32.911	2.610
2.01.05.01.04	Débitos com Outras Partes Relacionadas	390	2.438
2.01.05.02	Outros	904.586	955.499
2.01.05.02.01	Dividendos e JCP a Pagar	170.748	191.578
2.01.05.02.04	Adiantamento de Clientes	320.569	249.563
2.01.05.02.05	Operações com Derivativos	126.265	101.744
2.01.05.02.07	Outros Debitos	15.472	62.006
2.01.05.02.08	Passivo de arrendamento com partes relacionadas	75.338	118.946
2.01.05.02.09	Passivo de arrendamento terceiros	196.194	231.662
2.01.06	Provisões	48.033	96.339
2.01.06.01	Provisões Fiscais Previdenciárias Trabalhistas e Cíveis	47.989	96.295
2.01.06.01.02	Provisões Previdenciárias e Trabalhistas	36.201	29.423
2.01.06.01.03	Provisões para Benefícios a Empregados	9.130	64.431
2.01.06.01.04	Provisões Cíveis	38	37
2.01.06.01.05	Provisões para Contingências Trabalhista	2.620	2.404
2.01.06.02	Outras Provisões	44	44
2.01.06.02.03	Provisões para Passivos Ambientais e de Desativação	44	44
2.02	Passivo Não Circulante	6.395.085	7.297.680
2.02.01	Empréstimos e Financiamentos	2.542.502	2.721.857
2.02.01.01	Empréstimos e Financiamentos	2.542.502	2.721.857
2.02.01.01.01	Em Moeda Nacional	2.542.502	2.721.857
2.02.02	Outras Obrigações	3.547.642	4.250.010
2.02.02.02	Outros	3.547.642	4.250.010
2.02.02.02.03	Operações com Derivativos	16.446	18.717
2.02.02.02.04	Outros Debitos	358	382
2.02.02.02.05	Passivo de arrendamento com partes relacionadas	2.029.157	2.708.440

DFs Individuais / Balanço Patrimonial Passivo**(Reais Mil)**

Código da Conta	Descrição da Conta	Trimestre Atual 31/03/2024	Exercício Anterior 31/12/2023
2.02.02.02.06	Passivo de arrendamento terceiros	1.501.681	1.522.471
2.02.03	Tributos Diferidos	304.941	325.813
2.02.03.01	Imposto de Renda e Contribuição Social Diferidos	304.941	325.813
2.03	Patrimônio Líquido	4.943.787	4.927.058
2.03.01	Capital Social Realizado	2.012.522	2.012.522
2.03.02	Reservas de Capital	108.138	110.997
2.03.02.01	Ágio na Emissão de Ações	14.190	15.387
2.03.02.04	Opções Outorgadas	91.594	87.461
2.03.02.05	Ações em Tesouraria	-63.502	-57.707
2.03.02.07	Reserva de capital	65.856	65.856
2.03.04	Reservas de Lucros	1.395.452	1.395.452
2.03.04.01	Reserva Legal	244.548	244.548
2.03.04.02	Reserva Estatutária	858.768	858.768
2.03.04.05	Reserva de Retenção de Lucros	5.628	5.628
2.03.04.08	Dividendo Adicional Proposto	194.526	194.526
2.03.04.10	Reserva de investimento incentivada	91.982	91.982
2.03.05	Lucros/Prejuízos Acumulados	223.391	0
2.03.08	Outros Resultados Abrangentes	1.204.284	1.408.087

DFs Individuais / Demonstração do Resultado**(Reais Mil)**

Código da Conta	Descrição da Conta	Acumulado do Atual Exercício 01/01/2024 à 31/03/2024	Acumulado do Exercício Anterior 01/01/2023 à 31/03/2023
3.01	Receita de Venda de Bens e/ou Serviços	1.490.089	2.212.496
3.01.01	Receita Operacional dos Produtos	1.381.246	1.501.431
3.01.02	Variação do valor justo dos ativos biológicos e do valor realizável líquido dos produtos agrícolas	108.843	711.065
3.02	Custo dos Bens e/ou Serviços Vendidos	-996.370	-1.295.652
3.02.01	Custo dos Produtos	-870.164	-797.506
3.02.02	Realização do valor justo dos ativos biológicos	-126.206	-498.146
3.03	Resultado Bruto	493.719	916.844
3.04	Despesas/Receitas Operacionais	7.534	12.038
3.04.01	Despesas com Vendas	-60.159	-75.883
3.04.02	Despesas Gerais e Administrativas	-68.374	-80.681
3.04.02.01	Gerais e Administrativas	-68.374	-80.681
3.04.04	Outras Receitas Operacionais	10.606	7.863
3.04.05	Outras Despesas Operacionais	-10.070	-9.931
3.04.06	Resultado de Equivalência Patrimonial	135.531	170.670
3.04.06.02	Resultado de Equivalência Patrimonial do período	135.531	170.670
3.05	Resultado Antes do Resultado Financeiro e dos Tributos	501.253	928.882
3.06	Resultado Financeiro	-208.835	-189.522
3.06.01	Receitas Financeiras	67.300	111.124
3.06.02	Despesas Financeiras	-276.135	-300.646
3.07	Resultado Antes dos Tributos sobre o Lucro	292.418	739.360
3.08	Imposto de Renda e Contribuição Social sobre o Lucro	-69.427	-200.456
3.08.01	Corrente	-10.735	-93.710
3.08.02	Diferido	-58.692	-106.746
3.09	Resultado Líquido das Operações Continuadas	222.991	538.904
3.11	Lucro/Prejuízo do Período	222.991	538.904
3.99	Lucro por Ação - (Reais / Ação)		
3.99.01	Lucro Básico por Ação		
3.99.01.01	ON	0,50691	1,30635
3.99.02	Lucro Diluído por Ação		
3.99.02.01	ON	0,50674	1,29977

DFs Individuais / Demonstração do Resultado Abrangente**(Reais Mil)**

Código da Conta	Descrição da Conta	Acumulado do Atual Exercício 01/01/2024 à 31/03/2024	Acumulado do Exercício Anterior 01/01/2023 à 31/03/2023
4.01	Lucro Líquido do Período	222.991	538.904
4.02	Outros Resultados Abrangentes	-203.403	72.781
4.02.01	Derivativos de Hedge de Fluxo de Caixa	-234.010	78.014
4.02.02	Derivativos de Hedge de Fluxo de Caixa - Controladas	-48.957	21.292
4.02.03	Imposto de Renda e Contribuição Social	79.564	-26.525
4.03	Resultado Abrangente do Período	19.588	611.685

DFs Individuais / Demonstração do Fluxo de Caixa (Método Indireto)**(Reais Mil)**

Código da Conta	Descrição da Conta	Acumulado do Atual Exercício 01/01/2024 à 31/03/2024	Acumulado do Exercício Anterior 01/01/2023 à 31/03/2023
6.01	Caixa Líquido Atividades Operacionais	-102.007	55.375
6.01.01	Caixa Gerado nas Operações	501.176	718.160
6.01.01.01	Lucro Líquido (prejuízo) antes do IRPJ/CSLL	292.418	739.360
6.01.01.02	Depreciação e amortização - no resultado	40.267	34.333
6.01.01.03	Resultado nas baixas do ativo imobilizado	864	25.059
6.01.01.04	Equivalência Patrimonial	-135.531	-170.670
6.01.01.05	Juros, Var. Cambial e atual, Monetária	127.967	65.352
6.01.01.06	Remuneração baseada em ações	2.074	4.728
6.01.01.07	Variação do valor justo dos ativos biológicos	149.579	-263.053
6.01.01.08	Provisão (reversão) Partic. nos resultados e contingências trabalhistas	15.252	27.434
6.01.01.09	Variação do valor realizável líquido dos produtos agrícolas	-132.216	50.134
6.01.01.10	Realização do ajuste a valor presente dos arrendamentos	97.232	107.435
6.01.01.11	Depreciação de Direito de Uso	83.957	94.361
6.01.01.12	Outros Ajustes	-40.923	2.815
6.01.01.14	Provisão p/Perda Impostos Recuperar	236	872
6.01.02	Variações nos Ativos e Passivos	-603.183	-662.785
6.01.02.01	Contas a receber de clientes	-67.950	-78.223
6.01.02.02	Estoques e ativos biológicos	46.833	-135.757
6.01.02.03	Tributos a recuperar	-21.367	-19.243
6.01.02.05	Aplicações financeiras	-97	-18
6.01.02.06	Outras contas a receber	-26.970	-5.827
6.01.02.07	Fornecedores	-348.869	-421.078
6.01.02.09	Obrigações fiscais e sociais	-79.620	-64.574
6.01.02.10	Obrigações com partes relacionadas	24.810	14.173
6.01.02.11	Operações com derivativos	-62.826	90.813
6.01.02.12	Adiantamento de clientes	71.006	141.133
6.01.02.14	Outras contas a pagar	-4.119	-58.524
6.01.02.15	Dividendos Recebidos	0	84.255
6.01.02.16	Adiantamento a Fornecedores	213	2.334
6.01.02.17	Juros sobre empréstimos pagos	-65.278	-89.076
6.01.02.18	Imposto de Renda e contribuição social pagos	-68.949	-123.173
6.02	Caixa Líquido Atividades de Investimento	-54.560	-385.445
6.02.02	Em imobilizado	-51.127	-200.700
6.02.03	Em intangível	-2.428	-1.745
6.02.06	Integralização de Capital	-1.005	-183.000
6.03	Caixa Líquido Atividades de Financiamento	235.762	261.659
6.03.01	Empréstimos e financiamentos tomados	583.104	885.984
6.03.02	Pagamento de empréstimos e financiamentos pagos	-121.521	-344.990
6.03.03	Alienação e recompra de ações	-7.869	3.054
6.03.04	Arrendamentos Pagos	-162.524	-207.824
6.03.05	Derivativos	-34.598	-12.719
6.03.06	Pagamento de Dividendos e JCP pagos	-20.830	-61.846
6.05	Aumento (Redução) de Caixa e Equivalentes	79.195	-68.411
6.05.01	Saldo Inicial de Caixa e Equivalentes	967.872	845.445

DFs Individuais / Demonstração do Fluxo de Caixa (Método Indireto)**(Reais Mil)**

Código da Conta	Descrição da Conta	Acumulado do Atual Exercício 01/01/2024 à 31/03/2024	Acumulado do Exercício Anterior 01/01/2023 à 31/03/2023
6.05.02	Saldo Final de Caixa e Equivalentes	1.047.067	777.034

DFs Individuais / Demonstração das Mutações do Patrimônio Líquido / DMPL - 01/01/2024 à 31/03/2024**(Reais Mil)**

Código da Conta	Descrição da Conta	Capital Social Integralizado	Reservas de Capital, Opções Outorgadas e Ações em Tesouraria	Reservas de Lucro	Lucros ou Prejuízos Acumulados	Outros Resultados Abrangentes	Patrimônio Líquido
5.01	Saldos Iniciais	2.012.522	110.997	1.395.452	0	1.408.087	4.927.058
5.02	Ajustes de Exercícios Anteriores	0	0	0	0	0	0
5.03	Saldos Iniciais Ajustados	2.012.522	110.997	1.395.452	0	1.408.087	4.927.058
5.04	Transações de Capital com os Sócios	0	-2.859	0	0	0	-2.859
5.04.03	Opções Outorgadas Reconhecidas	0	5.011	0	0	0	5.011
5.04.04	Ações em Tesouraria Adquiridas	0	-9.288	0	0	0	-9.288
5.04.05	Ações em Tesouraria Vendidas	0	2.615	0	0	0	2.615
5.04.08	Ágio na entrega de ações	0	-1.197	0	0	0	-1.197
5.05	Resultado Abrangente Total	0	0	0	222.991	-203.403	19.588
5.05.01	Lucro Líquido do Período	0	0	0	222.991	0	222.991
5.05.02	Outros Resultados Abrangentes	0	0	0	0	-203.403	-203.403
5.05.02.01	Ajustes de Instrumentos Financeiros	0	0	0	0	-234.010	-234.010
5.05.02.02	Tributos s/ Ajustes Instrumentos Financeiros	0	0	0	0	79.564	79.564
5.05.02.03	Equiv. Patrim. s/Result. Abrang. Controladas e Coligadas	0	0	0	0	-48.957	-48.957
5.06	Mutações Internas do Patrimônio Líquido	0	0	0	400	-400	0
5.06.02	Realização da Reserva Reavaliação	0	0	0	330	-330	0
5.06.03	Tributos sobre a Realização da Reserva de Reavaliação	0	0	0	70	-70	0
5.07	Saldos Finais	2.012.522	108.138	1.395.452	223.391	1.204.284	4.943.787

DFs Individuais / Demonstração das Mutações do Patrimônio Líquido / DMPL - 01/01/2023 à 31/03/2023**(Reais Mil)**

Código da Conta	Descrição da Conta	Capital Social Integralizado	Reservas de Capital, Opções Outorgadas e Ações em Tesouraria	Reservas de Lucro	Lucros ou Prejuízos Acumulados	Outros Resultados Abrangentes	Patrimônio Líquido
5.01	Saldos Iniciais	1.512.522	-111.626	1.891.460	0	1.306.441	4.598.797
5.02	Ajustes de Exercícios Anteriores	0	0	0	0	0	0
5.03	Saldos Iniciais Ajustados	1.512.522	-111.626	1.891.460	0	1.306.441	4.598.797
5.04	Transações de Capital com os Sócios	0	7.782	0	0	0	7.782
5.04.03	Opções Outorgadas Reconhecidas	0	4.728	0	0	0	4.728
5.04.08	Ágio na Entrega de Ações	0	-1.550	0	0	0	-1.550
5.04.09	Ações em Tesouraria Entregues	0	4.604	0	0	0	4.604
5.05	Resultado Abrangente Total	0	0	0	539.314	72.371	611.685
5.05.01	Lucro Líquido do Período	0	0	0	538.904	0	538.904
5.05.02	Outros Resultados Abrangentes	0	0	0	410	72.371	72.781
5.05.02.01	Ajustes de Instrumentos Financeiros	0	0	0	0	78.014	78.014
5.05.02.02	Tributos s/ Ajustes Instrumentos Financeiros	0	0	0	0	-26.525	-26.525
5.05.02.03	Equiv. Patrim. s/Result. Abrang. Controladas e Coligadas	0	0	0	0	21.292	21.292
5.05.02.06	Realização Custo Atribuído Ativo Imobilizado - Depreciação	0	0	0	340	-340	0
5.05.02.07	Custo atribuído ativo imobilizado	0	0	0	70	-70	0
5.06	Mutações Internas do Patrimônio Líquido	0	0	0	0	0	0
5.07	Saldos Finais	1.512.522	-103.844	1.891.460	539.314	1.378.812	5.218.264

DFs Individuais / Demonstração de Valor Adicionado**(Reais Mil)**

Código da Conta	Descrição da Conta	Acumulado do Atual Exercício 01/01/2024 à 31/03/2024	Acumulado do Exercício Anterior 01/01/2023 à 31/03/2023
7.01	Receitas	1.587.761	2.250.070
7.01.01	Vendas de Mercadorias, Produtos e Serviços	1.398.824	1.418.388
7.01.02	Outras Receitas	118.165	714.791
7.01.02.01	Outras Receitas/Despesas	9.322	3.726
7.01.02.02	Variação do valor justo dos Ativos Biologicos	-23.374	761.199
7.01.02.03	Variação do valor realizável líquido dos produtos agrícolas	132.217	-50.134
7.01.03	Receitas refs. à Construção de Ativos Próprios	70.772	116.891
7.02	Insumos Adquiridos de Terceiros	-959.135	-1.220.307
7.02.01	Custos Prods., Mercs. e Servs. Vendidos	-5.817	-3.071
7.02.02	Materiais, Energia, Servs. de Terceiros e Outros	-331.180	-243.189
7.02.04	Outros	-622.138	-974.047
7.02.04.01	Materias primas consumidas	-495.932	-475.901
7.02.04.02	Realização do valor justo dos ativos biológicos	-126.206	-498.146
7.03	Valor Adicionado Bruto	628.626	1.029.763
7.04	Retenções	-124.224	-128.694
7.04.01	Depreciação, Amortização e Exaustão	-40.267	-34.333
7.04.02	Outras	-83.957	-94.361
7.04.02.01	Depreciação de Direito de Uso	-83.957	-94.361
7.05	Valor Adicionado Líquido Produzido	504.402	901.069
7.06	Vlr Adicionado Recebido em Transferência	202.972	383.099
7.06.01	Resultado de Equivalência Patrimonial	135.531	170.670
7.06.02	Receitas Financeiras	67.300	211.208
7.06.03	Outros	141	1.221
7.07	Valor Adicionado Total a Distribuir	707.374	1.284.168
7.08	Distribuição do Valor Adicionado	707.374	1.284.168
7.08.01	Pessoal	127.791	135.782
7.08.01.01	Remuneração Direta	87.318	64.914
7.08.01.02	Benefícios	35.224	61.281
7.08.01.03	F.G.T.S.	5.249	9.587
7.08.02	Impostos, Taxas e Contribuições	63.461	275.855
7.08.02.01	Federais	63.544	248.530
7.08.02.02	Estaduais	-321	27.143
7.08.02.03	Municipais	238	182
7.08.03	Remuneração de Capitais de Terceiros	293.131	333.627
7.08.03.01	Juros	275.723	300.098
7.08.03.02	Aluguéis	2.499	1.413
7.08.03.03	Outras	14.909	32.116
7.08.04	Remuneração de Capitais Próprios	222.991	538.904
7.08.04.03	Lucros Retidos / Prejuízo do Período	222.991	538.904

DFs Consolidadas / Balanço Patrimonial Ativo**(Reais Mil)**

Código da Conta	Descrição da Conta	Trimestre Atual 31/03/2024	Exercício Anterior 31/12/2023
1	Ativo Total	15.424.018	15.856.318
1.01	Ativo Circulante	7.399.250	7.367.273
1.01.01	Caixa e Equivalentes de Caixa	1.863.483	1.613.703
1.01.01.01	Caixa e Equivalentes de Caixa	1.863.483	1.613.703
1.01.03	Contas a Receber	403.129	466.911
1.01.03.01	Clientes	245.574	143.694
1.01.03.02	Outras Contas a Receber	157.555	323.217
1.01.03.02.01	Adiantamentos a Fornecedores	20.950	9.098
1.01.03.02.02	Operações com Derivativos	90.597	265.314
1.01.03.02.03	Titulos e creditos a Receber	24.580	27.590
1.01.03.02.04	Créditos com Partes Relacionadas	0	1.235
1.01.03.02.05	Outras Contas a Receber	21.428	19.980
1.01.04	Estoques	2.876.818	3.656.261
1.01.05	Ativos Biológicos	2.050.003	1.488.540
1.01.06	Tributos a Recuperar	146.137	127.236
1.01.06.01	Tributos Correntes a Recuperar	146.137	127.236
1.01.07	Despesas Antecipadas	57.007	10.982
1.01.08	Outros Ativos Circulantes	2.673	3.640
1.01.08.02	Ativos de Operações Descontinuadas	2.673	3.640
1.02	Ativo Não Circulante	8.024.768	8.489.045
1.02.01	Ativo Realizável a Longo Prazo	679.153	635.493
1.02.01.03	Aplicações Financeiras Avaliadas ao Custo Amortizado	1.212	1.115
1.02.01.03.01	Titulos Mantidos até o Vencimento	1.212	1.115
1.02.01.07	Tributos Diferidos	277.651	254.080
1.02.01.07.01	Imposto de Renda e Contribuição Social Diferidos	277.651	254.080
1.02.01.08	Despesas Antecipadas	1.473	1.798
1.02.01.10	Outros Ativos Não Circulantes	398.817	378.500
1.02.01.10.01	Ativos Não-Correntes a Venda	34.510	31.374
1.02.01.10.03	Tributos a Recuperar	238.468	233.688
1.02.01.10.04	Operações com Derivativos	30.172	19.746
1.02.01.10.05	Outras Contas a Receber	18.349	18.282
1.02.01.10.06	Adiantamentos a fornecedores	76.940	75.410
1.02.01.10.07	Titulos e creditos a Receber	378	0
1.02.02	Investimentos	150.605	434.546
1.02.02.01	Participações Societárias	4.765	3.657
1.02.02.01.05	Outros Investimentos	4.765	3.657
1.02.02.02	Propriedades para Investimento	145.840	430.889
1.02.03	Imobilizado	7.060.750	7.281.029
1.02.03.01	Imobilizado em Operação	4.514.997	4.269.404
1.02.03.02	Direito de Uso em Arrendamento	2.280.998	2.885.337
1.02.03.02.01	Ativo de direito de uso	2.280.998	2.885.337
1.02.03.03	Imobilizado em Andamento	264.755	126.288
1.02.04	Intangível	134.260	137.977
1.02.04.01	Intangíveis	86.905	90.622
1.02.04.01.02	Implantação de Novos Sistemas	8.311	5.883

DFs Consolidadas / Balanço Patrimonial Ativo**(Reais Mil)**

Código da Conta	Descrição da Conta	Trimestre Atual 31/03/2024	Exercício Anterior 31/12/2023
1.02.04.01.03	Outros (sistema	78.594	84.739
1.02.04.02	Goodwill	47.355	47.355

DFs Consolidadas / Balanço Patrimonial Passivo**(Reais Mil)**

Código da Conta	Descrição da Conta	Trimestre Atual 31/03/2024	Exercício Anterior 31/12/2023
2	Passivo Total	15.424.018	15.856.318
2.01	Passivo Circulante	4.424.391	4.040.317
2.01.01	Obrigações Sociais e Trabalhistas	22.602	16.526
2.01.01.01	Obrigações Sociais	18.358	15.409
2.01.01.02	Obrigações Trabalhistas	4.244	1.117
2.01.02	Fornecedores	812.671	1.258.175
2.01.02.01	Fornecedores Nacionais	746.184	1.258.175
2.01.02.02	Fornecedores Estrangeiros	66.487	0
2.01.03	Obrigações Fiscais	32.466	109.026
2.01.03.01	Obrigações Fiscais Federais	25.049	101.008
2.01.03.01.01	Imposto de Renda e Contribuição Social a Pagar	23.108	92.829
2.01.03.01.02	Impostos, Taxas e Contribuições Diversas	1.941	8.179
2.01.03.02	Obrigações Fiscais Estaduais	4.717	6.609
2.01.03.03	Obrigações Fiscais Municipais	2.700	1.409
2.01.04	Empréstimos e Financiamentos	2.161.099	1.413.552
2.01.04.01	Empréstimos e Financiamentos	2.161.099	1.413.552
2.01.04.01.01	Em Moeda Nacional	2.161.099	1.413.552
2.01.05	Outras Obrigações	1.328.312	1.110.691
2.01.05.01	Passivos com Partes Relacionadas	944	2.539
2.01.05.01.04	Débitos com Outras Partes Relacionadas	944	2.539
2.01.05.02	Outros	1.327.368	1.108.152
2.01.05.02.01	Dividendos e JCP a Pagar	170.748	191.578
2.01.05.02.02	Dividendo Mínimo Obrigatório a Pagar	5.826	5.826
2.01.05.02.04	Adiantamento de Clientes	455.248	354.070
2.01.05.02.05	Operações com Derivativos	158.340	113.012
2.01.05.02.06	Arrendamento a pagar	15.628	16.762
2.01.05.02.07	Titulos a Pagar	213.880	53.899
2.01.05.02.08	Outros Debitos	46.857	74.361
2.01.05.02.09	Passivo de arrendamento terceiros	260.841	298.644
2.01.06	Provisões	67.241	132.347
2.01.06.01	Provisões Fiscais Previdenciárias Trabalhistas e Cíveis	65.672	131.060
2.01.06.01.01	Provisões Fiscais	0	3.286
2.01.06.01.02	Provisões Previdenciárias e Trabalhistas	45.429	38.031
2.01.06.01.03	Provisões para Benefícios a Empregados	11.322	80.722
2.01.06.01.04	Provisões Cíveis	3.884	4.278
2.01.06.01.05	Provisões para Contingências Trabalhista	5.037	4.743
2.01.06.02	Outras Provisões	1.569	1.287
2.01.06.02.03	Provisões para Passivos Ambientais e de Desativação	1.569	1.287
2.02	Passivo Não Circulante	5.745.257	6.574.135
2.02.01	Empréstimos e Financiamentos	2.812.860	2.979.827
2.02.01.01	Empréstimos e Financiamentos	2.812.860	2.979.827
2.02.01.01.01	Em Moeda Nacional	2.812.860	2.979.827
2.02.02	Outras Obrigações	2.525.402	3.158.436
2.02.02.02	Outros	2.525.402	3.158.436
2.02.02.02.03	Titulos a Pagar	0	154.056

DFs Consolidadas / Balanço Patrimonial Passivo**(Reais Mil)**

Código da Conta	Descrição da Conta	Trimestre Atual 31/03/2024	Exercício Anterior 31/12/2023
2.02.02.02.04	Operações com Derivativos	21.309	21.864
2.02.02.02.05	Outros Debitos	5.182	5.217
2.02.02.02.06	Passivo de arrendamento terceiros	2.498.911	2.977.299
2.02.03	Tributos Diferidos	406.995	435.872
2.02.03.01	Imposto de Renda e Contribuição Social Diferidos	406.995	435.872
2.03	Patrimônio Líquido Consolidado	5.254.370	5.241.866
2.03.01	Capital Social Realizado	2.012.522	2.012.522
2.03.02	Reservas de Capital	108.138	110.997
2.03.02.01	Ágio na Emissão de Ações	14.190	15.387
2.03.02.04	Opções Outorgadas	91.594	87.461
2.03.02.05	Ações em Tesouraria	-63.502	-57.707
2.03.02.07	Reserva de capital	65.856	65.856
2.03.04	Reservas de Lucros	1.395.452	1.395.452
2.03.04.01	Reserva Legal	244.548	244.548
2.03.04.02	Reserva Estatutária	858.768	858.768
2.03.04.05	Reserva de Retenção de Lucros	5.628	5.628
2.03.04.08	Dividendo Adicional Proposto	194.526	194.526
2.03.04.10	Reserva de investimento incentivada	91.982	91.982
2.03.05	Lucros/Prejuízos Acumulados	223.391	0
2.03.08	Outros Resultados Abrangentes	1.204.284	1.408.087
2.03.09	Participação dos Acionistas Não Controladores	310.583	314.808

DFs Consolidadas / Demonstração do Resultado**(Reais Mil)**

Código da Conta	Descrição da Conta	Acumulado do Atual Exercício 01/01/2024 à 31/03/2024	Acumulado do Exercício Anterior 01/01/2023 à 31/03/2023
3.01	Receita de Venda de Bens e/ou Serviços	1.994.799	3.017.806
3.01.01	Receita Operacional dos Produtos	1.956.914	2.219.315
3.01.02	Variação do valor justo dos ativos biológicos e do valor realizável líquido dos produtos agrícolas	37.885	798.491
3.02	Custo dos Bens e/ou Serviços Vendidos	-1.348.583	-1.850.020
3.02.01	Custo dos Produtos	-1.244.571	-1.166.982
3.02.02	Realização do valor justo dos ativos biológicos	-104.012	-683.038
3.03	Resultado Bruto	646.216	1.167.786
3.04	Despesas/Receitas Operacionais	-147.695	-194.510
3.04.01	Despesas com Vendas	-68.855	-97.668
3.04.02	Despesas Gerais e Administrativas	-78.662	-93.060
3.04.02.01	Gerais e Administrativas	-78.662	-93.060
3.04.04	Outras Receitas Operacionais	17.380	10.933
3.04.05	Outras Despesas Operacionais	-17.558	-14.715
3.05	Resultado Antes do Resultado Financeiro e dos Tributos	498.521	973.276
3.06	Resultado Financeiro	-190.404	-147.753
3.06.01	Receitas Financeiras	90.365	141.769
3.06.02	Despesas Financeiras	-280.769	-289.522
3.07	Resultado Antes dos Tributos sobre o Lucro	308.117	825.523
3.08	Imposto de Renda e Contribuição Social sobre o Lucro	-79.174	-250.548
3.08.01	Corrente	-21.596	-119.663
3.08.02	Diferido	-57.578	-130.885
3.09	Resultado Líquido das Operações Continuadas	228.943	574.975
3.11	Lucro/Prejuízo Consolidado do Período	228.943	574.975
3.11.01	Atribuído a Sócios da Empresa Controladora	222.991	538.904
3.11.02	Atribuído a Sócios Não Controladores	5.952	36.071
3.99	Lucro por Ação - (Reais / Ação)		
3.99.01	Lucro Básico por Ação		
3.99.01.01	ON	0,50691	1,30635
3.99.02	Lucro Diluído por Ação		
3.99.02.01	ON	0,50674	1,29977

DFs Consolidadas / Demonstração do Resultado Abrangente**(Reais Mil)**

Código da Conta	Descrição da Conta	Acumulado do Atual Exercício 01/01/2024 à 31/03/2024	Acumulado do Exercício Anterior 01/01/2023 à 31/03/2023
4.01	Lucro Líquido Consolidado do Período	228.943	574.975
4.02	Outros Resultados Abrangentes	-213.581	78.441
4.02.01	Derivativos de Hedge de Fluxo de Caixa	-323.607	118.850
4.02.03	Imposto de Renda e Contribuição Social	110.026	-40.409
4.03	Resultado Abrangente Consolidado do Período	15.362	653.416
4.03.01	Atribuído a Sócios da Empresa Controladora	19.587	611.685
4.03.02	Atribuído a Sócios Não Controladores	-4.225	41.731

DFs Consolidadas / Demonstração do Fluxo de Caixa (Método Indireto)**(Reais Mil)**

Código da Conta	Descrição da Conta	Acumulado do Atual Exercício 01/01/2024 à 31/03/2024	Acumulado do Exercício Anterior 01/01/2023 à 31/03/2023
6.01	Caixa Líquido Atividades Operacionais	-17.710	5.441
6.01.01	Caixa Gerado nas Operações	732.672	1.049.934
6.01.01.01	Lucro Líquido (prejuízo) antes do IRPJ/CSLL	308.117	825.523
6.01.01.02	Depreciação e amortização - no resultado	60.263	48.283
6.01.01.03	Resultado nas baixas do ativo imobilizado	1.611	25.550
6.01.01.05	Juros, Var. Cambial e atual, Monetária	139.949	75.178
6.01.01.06	Remuneração baseada em ações	2.074	4.728
6.01.01.07	Variação do valor justo dos Ativos Biológicos	244.775	-171.833
6.01.01.08	Provisão (reversão) Partic. nos resultados e contingências trabalhistas	19.257	32.989
6.01.01.09	Variação do valor realizável líquido dos produtos agrícolas	-178.648	56.380
6.01.01.10	Realização do ajuste a valor presente dos arrendamentos	75.043	74.665
6.01.01.11	Depreciação de Direito de Uso	71.972	73.509
6.01.01.12	Outros Ajustes	-17.807	3.717
6.01.01.14	Provisão para Perda Impostos Recuperar	432	1.245
6.01.01.15	Ajuste a valor presente - Títulos a Pagar	5.634	0
6.01.02	Variações nos Ativos e Passivos	-750.382	-1.044.493
6.01.02.01	Contas a receber de clientes	-101.880	-137.464
6.01.02.02	Estoques e ativos biológicos	180.220	-107.295
6.01.02.03	Tributos a recuperar	-26.098	-15.045
6.01.02.05	Aplicações financeiras	-97	-18
6.01.02.06	Outras contas a receber	-45.768	-9.119
6.01.02.07	Fornecedores	-513.438	-874.063
6.01.02.08	Obrigações fiscais e sociais	-89.471	-62.986
6.01.02.09	Obrigações com partes relacionadas	-1.595	-21.136
6.01.02.10	Operações com derivativos	-79.946	106.681
6.01.02.11	Adiantamento de clientes	101.178	187.731
6.01.02.12	Arrendamentos (operacionais) a pagar	-1.134	0
6.01.02.13	Outras contas a pagar	-10.331	-87.852
6.01.02.15	Adiantamento a Fornecedores	-11.852	-11.245
6.01.02.16	Juros sobre empréstimos pagos	-69.821	-95.970
6.01.02.17	Imposto de Renda e contribuição social pagos	-80.641	-128.628
6.01.02.18	Títulos a pagar	292	211.916
6.02	Caixa Líquido Atividades de Investimento	-109.286	-420.787
6.02.02	Em imobilizado	-105.853	-239.041
6.02.03	Em intangível	-2.428	-1.746
6.02.06	Compra de Terras	-1.005	-180.000
6.03	Caixa Líquido Atividades de Financiamento	376.776	441.091
6.03.01	Empréstimos e financiamentos tomados	631.394	885.984
6.03.02	Pagamentos de empréstimos e financiamentos	-122.471	-346.154
6.03.03	Alienação e recompra de ações	-7.869	3.054
6.03.04	Arrendamentos Pagos	-68.850	-27.228
6.03.05	Pagamento dividendos e JCP pagos	-20.830	-61.846
6.03.06	Derivativos Pagos/ Recebidos	-34.598	-12.719
6.05	Aumento (Redução) de Caixa e Equivalentes	249.780	25.745

DFs Consolidadas / Demonstração do Fluxo de Caixa (Método Indireto)**(Reais Mil)**

Código da Conta	Descrição da Conta	Acumulado do Atual Exercício 01/01/2024 à 31/03/2024	Acumulado do Exercício Anterior 01/01/2023 à 31/03/2023
6.05.01	Saldo Inicial de Caixa e Equivalentes	1.613.703	1.235.775
6.05.02	Saldo Final de Caixa e Equivalentes	1.863.483	1.261.520

DFs Consolidadas / Demonstração das Mutações do Patrimônio Líquido / DMPL - 01/01/2024 à 31/03/2024**(Reais Mil)**

Código da Conta	Descrição da Conta	Capital Social Integralizado	Reservas de Capital, Opções Outorgadas e Ações em Tesouraria	Reservas de Lucro	Lucros ou Prejuízos Acumulados	Outros Resultados Abrangentes	Patrimônio Líquido	Participação dos Não Controladores	Patrimônio Líquido Consolidado
5.01	Saldos Iniciais	2.012.522	110.997	1.395.452	0	1.408.087	4.927.058	314.808	5.241.866
5.02	Ajustes de Exercícios Anteriores	0	0	0	0	0	0	0	0
5.03	Saldos Iniciais Ajustados	2.012.522	110.997	1.395.452	0	1.408.087	4.927.058	314.808	5.241.866
5.04	Transações de Capital com os Sócios	0	-2.859	0	0	0	-2.859	0	-2.859
5.04.03	Opções Outorgadas Reconhecidas	0	5.011	0	0	0	5.011	0	5.011
5.04.04	Ações em Tesouraria Adquiridas	0	-9.288	0	0	0	-9.288	0	-9.288
5.04.05	Ações em Tesouraria Vendidas	0	2.615	0	0	0	2.615	0	2.615
5.04.07	Juros sobre Capital Próprio	0	-1.197	0	0	0	0	0	0
5.04.08	Ágio na entrega de ações	0	0	0	0	0	-1.197	0	-1.197
5.05	Resultado Abrangente Total	0	0	0	222.991	-203.403	19.588	-4.225	15.363
5.05.01	Lucro Líquido do Período	0	0	0	222.991	0	222.991	5.952	228.943
5.05.02	Outros Resultados Abrangentes	0	0	0	0	-203.403	-203.403	-10.177	-213.580
5.05.02.01	Ajustes de Instrumentos Financeiros	0	0	0	0	-308.187	-308.187	-15.419	-323.606
5.05.02.02	Tributos s/ Ajustes Instrumentos Financeiros	0	0	0	0	104.784	104.784	5.242	110.026
5.06	Mutações Internas do Patrimônio Líquido	0	0	0	400	-400	0	0	0
5.06.02	Realização da Reserva Reavaliação	0	0	0	330	-330	0	0	0
5.06.03	Tributos sobre a Realização da Reserva de Reavaliação	0	0	0	70	-70	0	0	0
5.07	Saldos Finais	2.012.522	108.138	1.395.452	223.391	1.204.284	4.943.787	310.583	5.254.370

DFs Consolidadas / Demonstração das Mutações do Patrimônio Líquido / DMPL - 01/01/2023 à 31/03/2023**(Reais Mil)**

Código da Conta	Descrição da Conta	Capital Social Integralizado	Reservas de Capital, Opções Outorgadas e Ações em Tesouraria	Reservas de Lucro	Lucros ou Prejuízos Acumulados	Outros Resultados Abrangentes	Patrimônio Líquido	Participação dos Não Controladores	Patrimônio Líquido Consolidado
5.01	Saldos Iniciais	1.512.522	-111.626	1.891.460	0	1.306.441	4.598.797	297.635	4.896.432
5.02	Ajustes de Exercícios Anteriores	0	0	0	0	0	0	0	0
5.03	Saldos Iniciais Ajustados	1.512.522	-111.626	1.891.460	0	1.306.441	4.598.797	297.635	4.896.432
5.04	Transações de Capital com os Sócios	0	7.782	0	0	0	7.782	0	7.782
5.04.03	Opções Outorgadas Reconhecidas	0	4.728	0	0	0	4.728	0	4.728
5.04.08	Ágio na Entrega de Ações	0	-1.550	0	0	0	-1.550	0	-1.550
5.04.09	Ações em Tesouraria Entregues	0	4.604	0	0	0	4.604	0	4.604
5.05	Resultado Abrangente Total	0	0	0	539.314	72.371	611.685	41.731	653.416
5.05.01	Lucro Líquido do Período	0	0	0	538.904	0	538.904	36.071	574.975
5.05.02	Outros Resultados Abrangentes	0	0	0	410	72.371	72.781	5.660	78.441
5.05.02.01	Ajustes de Instrumentos Financeiros	0	0	0	0	110.274	110.274	8.576	118.850
5.05.02.02	Tributos s/ Ajustes Instrumentos Financeiros	0	0	0	0	-37.493	-37.493	-2.916	-40.409
5.05.02.06	Realização Custo Atribuído Ativo Imobilizado - Depreciação	0	0	0	340	-340	0	0	0
5.05.02.07	Custo atribuído ativo imobilizado	0	0	0	70	-70	0	0	0
5.06	Mutações Internas do Patrimônio Líquido	0	0	0	0	0	0	0	0
5.07	Saldos Finais	1.512.522	-103.844	1.891.460	539.314	1.378.812	5.218.264	339.366	5.557.630

DFs Consolidadas / Demonstração de Valor Adicionado**(Reais Mil)**

Código da Conta	Descrição da Conta	Acumulado do Atual Exercício 01/01/2024 à 31/03/2024	Acumulado do Exercício Anterior 01/01/2023 à 31/03/2023
7.01	Receitas	2.131.045	3.022.700
7.01.01	Vendas de Mercadorias, Produtos e Serviços	1.993.345	2.092.818
7.01.02	Outras Receitas	52.256	804.514
7.01.02.01	Outras Receitas/Despesas	14.371	6.023
7.01.02.02	Variação do valor justo dos Ativos Biologicos	-140.763	854.871
7.01.02.03	Variação do valor realizável líquido do ativo biológico	178.648	-56.380
7.01.03	Receitas refs. à Construção de Ativos Próprios	85.444	125.368
7.02	Insumos Adquiridos de Terceiros	-1.321.501	-1.756.380
7.02.01	Custos Prods., Mercs. e Servs. Vendidos	-11.116	-5.383
7.02.02	Materiais, Energia, Servs. de Terceiros e Outros	-425.069	-324.302
7.02.04	Outros	-885.316	-1.426.695
7.02.04.01	Materias primas consumidas	-781.304	-743.657
7.02.04.02	Realização do valor justo dos ativos biológicos	-104.012	-683.038
7.03	Valor Adicionado Bruto	809.544	1.266.320
7.04	Retenções	-132.235	-121.792
7.04.01	Depreciação, Amortização e Exaustão	-60.263	-48.283
7.04.02	Outras	-71.972	-73.509
7.04.02.01	Depreciação de Direito de Uso	-71.972	-73.509
7.05	Valor Adicionado Líquido Produzido	677.309	1.144.528
7.06	Vlr Adicionado Recebido em Transferência	90.550	288.462
7.06.02	Receitas Financeiras	90.365	286.716
7.06.03	Outros	185	1.746
7.07	Valor Adicionado Total a Distribuir	767.859	1.432.990
7.08	Distribuição do Valor Adicionado	767.859	1.432.990
7.08.01	Pessoal	178.263	174.781
7.08.01.01	Remuneração Direta	124.100	89.019
7.08.01.02	Benefícios	47.059	74.824
7.08.01.03	F.G.T.S.	7.104	10.938
7.08.02	Impostos, Taxas e Contribuições	75.744	362.715
7.08.02.01	Federais	65.604	318.339
7.08.02.02	Estaduais	9.895	44.139
7.08.02.03	Municipais	245	237
7.08.03	Remuneração de Capitais de Terceiros	284.909	320.519
7.08.03.01	Juros	279.634	288.149
7.08.03.02	Aluguéis	3.178	254
7.08.03.03	Outras	2.097	32.116
7.08.04	Remuneração de Capitais Próprios	228.943	574.975
7.08.04.03	Lucros Retidos / Prejuízo do Período	222.991	538.904
7.08.04.04	Part. Não Controladores nos Lucros Retidos	5.952	36.071

Comentário do Desempenho



Divulgação dos Resultados

TT24

Videoconferência

09 de maio

10h - Brasília

9h - Nova Iorque

14h - Londres

Tradução simultânea para Inglês e Libras.



**O MELHOR
DA AGRICULTURA**

SLC *Agrícola*

Comentário do Desempenho



INFORMAÇÕES GERAIS

Porto Alegre, 08 de maio de 2024 - SLC AGRÍCOLA S.A. (B3; SLCE3; ADR's: SLCJY; Bloomberg: SLCE3BZ; Reuters: SLCE3.SA), apresenta hoje seus resultados do primeiro trimestre de 2024. As informações financeiras e operacionais a seguir são apresentadas de acordo com as normas internacionais de Contabilidade (*International Financial Reporting Standards – IFRS*). As informações foram elaboradas em base consolidada e estão apresentadas em milhares de reais, exceto quando indicado o contrário.

Neste Release os termos abaixo terão o seguinte significado:

“1T23 Publicado”: Significa dados com base nas demonstrações financeiras intermediárias consolidadas que consideram as operações da Companhia e de suas controladas, relativo ao 1º trimestre de 2023 (janeiro a março) antes da reclassificação de semente de soja e de algodão, registrados anteriormente na conta de outras culturas, ocorrida a partir de 1T23.

“1T23 Novo”: Significa dados com base nas demonstrações financeiras intermediárias consolidadas que consideram as operações da Companhia e de suas controladas, relativos ao 1º trimestre de 2023 (janeiro a março) após a reclassificação de semente de soja e de algodão, registrados anteriormente na conta de outras culturas, ocorrida a partir de 1T23.

“1T24”: Significa dados com base nas demonstrações financeiras intermediárias consolidadas que consideram as operações da Companhia e de suas controladas, relativos ao 1º trimestre de 2024 (janeiro a março).

“AH”: Análise Horizontal, refere-se à variação horizontal percentual entre dois períodos.

“AV”: Análise Vertical, refere-se à representatividade percentual da conta sobre um determinado total.

Semente de Algodão: Significa semente destinada ao plantio de lavouras de algodão.

Caroço de algodão: Significa o subproduto oriundo da produção de algodão utilizado para óleo vegetal e ração para alimentação animal.

Aviso Legal

Nós fazemos declarações sobre eventos futuros que estão sujeitas a riscos e incertezas. Tais declarações têm como base crenças e suposições de nossa Administração e informações a que a Companhia atualmente tem acesso. Declarações sobre eventos futuros incluem informações sobre nossas intenções, crenças ou expectativas atuais, assim como aquelas dos membros do Conselho de Administração e Diretores da Companhia. As ressalvas com relação a declarações e informações acerca do futuro também incluem informações sobre resultados operacionais possíveis ou presumidos, bem como declarações que são precedidas, seguidas ou que incluem as palavras “acredita”, “poderá”, “irá”, “continua”, “espera”, “prevê”, “pretende”, “planeja”, “estima” ou expressões semelhantes. As declarações e informações sobre o futuro não são garantias de desempenho. Elas envolvem riscos, incertezas e suposições porque se referem a eventos futuros, dependendo, portanto, de circunstâncias que poderão ocorrer ou não. Os resultados futuros e a criação de valor para os acionistas poderão diferir de maneira significativa daqueles expressos ou sugeridos pelas declarações com relação ao futuro. Muitos dos fatores que irão determinar estes resultados e valores estão além da nossa capacidade de controle ou previsão.

Comentário do Desempenho



DESTAQUES FINANCEIROS

(R\$ mil)	1T23	1T24	AH
Receita Líquida	2.219.315	1.956.914	-11,8%
Resultado Bruto	1.167.786	646.216	-44,7%
Margem Bruta	52,6%	33,0%	-19,6 p.p.
Resultado Operacional	973.276	498.521	-48,8%
Margem operacional	43,9%	25,5%	-18,4 p.p.
Lucro Líquido	574.975	228.943	-60,2%
Margem Líquida	25,9%	11,7%	-14,2 p.p.
EBITDA Ajustado	989.955	704.223	-28,9%
Margem EBITDA Ajustado	44,6%	36,0%	-8,6 p.p.
Fluxo de Caixa Livre	(442.556)	(195.749)	-55,8%

Vendas (toneladas)

Culturas	1T23	1T24	Δ%
Algodão	50.790	77.030	51,7%
Caroço de Algodão (Caroço+Semente)	53.457	76.093	42,3%
Soja (Comercial+Semente)	605.885	507.626	-16,2%
Milho	59.476	29.252	-50,8%
Outras Culturas	7.503	13.021	73,5%
Gado (Cabeça)	3.471	6.602	90,2%

Resultado Bruto Unit. por Cultura – R\$/ton

Culturas	1T23	1T24	Δ%
Algodão	2.570	5.299	106,2%
Caroço de Algodão (caroço + semente)	679	169	-75,1%
Soja (comercial+semente)	1.443	588	-59,3%
Milho	441	180	-59,2%
Gado ⁽¹⁾	(557)	(614)	10,2%

⁽¹⁾R\$/cabeça

Posição de hedge – Câmbio – Release 4T23 x Posição de 29/04/2024

Culturas	26/02/2024			29/04/2024			Variação		
	2022/23	2023/24	2024/25	2022/23	2023/24	2024/25	2022/23	2023/24	2024/25
SOJA									
%	99,6	68,4	-	100,0	86,0	30,4	0,4	17,6	30,4
R\$/USD	5,3683	5,2238	-	5,3678	5,1908	5,1867	0,00	-0,03	5,19
Compromissos %	-	15,6	-	-	3,9	44,3	0,0	-11,7	44,3
ALGODÃO									
%	96,2	34,7	-	99,8	60,0	11,1	3,6	25,3	11,1
R\$/USD	5,5713	5,3857	-	5,5640	5,2786	5,3748	-0,01	-0,11	5,37
Compromissos %	-	4,4	-	-	-	26,6	0,0	-4,4	26,6
MILHO									
%	99,6	59,3	-	100	59,1	-	0,4	-0,2	0,0
R\$/USD	5,5758	5,3538	-	5,5768	5,3365	-	0,00	-0,02	0,00
Compromissos %	-	3,4	-	-	-	32,4	0,0	-3,4	32,4

Posição de hedge – Commodity – Release 4T23 x Posição de 29/04/2024

Culturas	26/02/2024			29/04/2024			Variação		
	2022/23	2023/24	2024/25	2022/23	2023/24	2024/25	2022/23	2023/24	2024/25
SOJA									
%	100	58,1	-	100,0	71,1	21,3	0,00	13,00	21,30
USD/bu	14,25	12,62	-	14,25	12,46	11,97	0,00	-0,16	11,97
Compromissos %	-	10,9	-	-	4,1	18,5	0,00	-6,80	18,50
ALGODÃO									
%	99,2	40,2	-	96,5	50,7	1,1	-2,70	10,50	1,10
USD¢/lb	90,79	85,92	-	88,34	86,4	86,66	-2,45	0,48	86,66
Compromissos %	-	-	-	-	-	-	0,00	0,00	0,00
MILHO									
%	3,9	3,3	-	3,9	3,4	-	0,00	0,10	0,00
R\$/saca	56,64	45,00	-	56,64	45,00	-	0,00	0,00	0,00
%	-	-	-	-	-	-	0,00	0,00	0,00
USD/saca	96,1	34,1	-	96,1	34,5	-	0,00	0,40	0,00
Compromissos %	9,52	8,12	-	9,52	8,12	-	0,00	0,00	0,00

Insumos – Safra 2024/25 - % comprado

Fertilizantes/Defensivos	4T23	1T24	Δ%
Nitrogenados	16,0%	53,0%	37,0%
Cloreto de Potássio	82,0%	75,0%	-7,0%
Fosfatados	87,0%	91,0%	4,0%
Defensivos	-	18,4%	18,4%

Comentário do Desempenho



DESTAQUES OPERACIONAIS

Área Plantada Safra 2023/24 orçado x forecast

Mix de culturas	Área plantada 2022/23	Área Plantada (a) 2023/24 Orçada	Área Plantada (b) 2023/24 ⁽¹⁾ Forecast	Participação 2023/24	Δ% (bxa)
	----- ha -----			%	
Algodão	162.243	187.464	188.725	28,8%	0,7%
Algodão 1ª safra	85.823	90.088	106.713	16,3%	18,5%
Algodão 2ª safra	76.420	97.376	82.012	12,5%	-15,8%
Soja (Comercial + Semente)	346.941	336.770	320.009	48,9%	-5,0%
Milho 2ª safra	137.585	103.436	95.157	14,5%	-8,0%
Outras culturas ⁽²⁾	27.615	46.733	50.569	7,7%	8,2%
Área Total	674.384	674.403	654.460	100,0%	-3,0%

⁽¹⁾ Fatores climáticos poderão afetar a projeção de área plantada.

⁽²⁾ Outras Culturas (Semente de Braquiária 12.046 ha, Semente de Crotalária 1.917 ha, Feijão 3.509 ha, Gergelim 2.746 ha, Semente de Milheto 12.085 ha, Milho 1ª Safra 258 ha, Milho Semente 767 ha, Semente de Nabo Forrageiro 3.605 ha, Pecuária 3.606 ha, Sorgo 288 ha, Trigo 9.301 ha e Semente de Trigo Mourisco 441 ha) total 50.569.

Status safra 2023/24

Algodão 2023/24



Soja 2023/24



Milho 2023/24



Cronograma de Plantio e Colheita

	1T24			2T24			3T24			4T24		
	JAN	FEV	MAR	ABR	MAI	JUN	JUL	AGO	SET	OUT	NOV	DEZ
SOJA	COLHEITA								PLANTIO SAFRA 2024/25			
	Benef. semente											
ALGODÃO	PLANTIO 2ª SAFRA					COLHEITA 1ª SAFRA	COLHEITA 1ª e 2ª SAFRAS				PLANTIO 1ª SAFRA	
							Benef. Semente					
MILHO 2ª SAFRA		PLANTIO					COLHEITA					

Produtividades Safra 2023/24 Orçado x 2023/24 – Forecast

Culturas	Orçado 2023/24 (a)	Release 4T23 (b)	Forecast 2023/24 (c)	Δ% cxb	Δ% cxa
Algodão 1ª safra	2.020	2.020	2.020	-	-
Algodão 2ª safra	1.869	1.869	1.869	-	-
Caroço de Algodão (caroço+semente)	2.410	2.410	2.410	-	-
Soja (comercial+semente)	3.948	3.432	3.276	-4,5%	-17,0%
Milho 2ª Safra	7.580	7.580	7.580	-	-

Custo de Produção em R\$ por hectare 2022/23 x 2023/24

Culturas	2022/23 Orçado	2023/24-Orçado ⁽¹⁾	Δ%
Algodão 1ª safra	15.163	13.205	-12,9%
Algodão 2ª safra	13.677	11.906	-12,9%
Soja (comercial+semente)	5.223	5.081	-2,7%
Milho 2ª Safra	4.867	4.303	-11,6%
Custo Médio Total	7.985⁽¹⁾	7.177⁽¹⁾	-10,1%

⁽¹⁾ Ponderado pelas áreas da safra 2023/24, para evitar alterações oriundas de variações no mix de produtos.

Comentário do Desempenho



CARTA DA ADMINISTRAÇÃO AOS NOSSOS ACIONISTAS E STAKEHOLDERS

A safra 2023/24 enfrentou condições climáticas adversas no início do ciclo, devido ao fenômeno *El Niño*. Neste período, principalmente o Oeste do Mato Grosso sofreu com chuvas abaixo da média histórica e altas temperaturas que prejudicaram o desenvolvimento da soja. A safra de soja foi totalmente colhida, atingindo 3.276 kg/ha, 17,0% inferior ao orçado e 1,1% superior à média nacional (CONAB abril/2024).

A seca que o estado do Mato Grosso enfrentou, prejudicando a cultura da soja, não teve o mesmo efeito nas demais regiões, demonstrando a resiliência do portfólio da companhia, em função de sua diversificação geográfica. O plantio das culturas de segunda-safra (algodão e milho) foi finalizado e tais culturas apresentam bom potencial produtivo, com expectativa de atingimento da produtividade orçada.

Os custos por hectare orçados para a safra 2023/24 apresentam uma redução média em reais de 10% em relação ao orçado da safra 2022/23. Essa redução reflete principalmente a redução dos preços dos nossos principais insumos.

Avançamos na posição de hedge 23/24. Na soja, somados os compromissos, travamos 75,2% da produção, no milho estamos com 37,9% da produção travada e no algodão chegamos a 50,7% de proteção. Paralelamente, aproveitamos os momentos de alta do dólar para travar o câmbio das culturas (detalhes na tabela 28).

Destaques Financeiros

A Receita Líquida encerrou o primeiro trimestre com quase R\$2 bilhões. O EBITDA Ajustado atingiu R\$704 milhões, com uma margem EBITDA de 36%. O Lucro Líquido foi de R\$228,9 milhões, uma redução importante quando comparado ao 1T23 em função, principalmente, do menor Resultado Bruto da soja, impactado pela queda de área plantada, produtividade e preços.

A geração de caixa no trimestre foi de R\$196 milhões negativos, principalmente devido à menor receita da soja (volume e preço) e ao pagamento dos insumos da safra. Apesar da geração negativa de caixa, a relação Dívida Líquida/EBITDA Ajustado finalizou o período em 1,31 vezes.

Os investimentos no período totalizaram R\$110 milhões e foram relativos à modernização do nosso parque de máquinas (colheitadeiras e plantadeiras), armazéns de grãos e obras e instalações (reformas gerais, projeto de irrigação e placas solares).

Nossa Assembleia Geral Ordinária e Extraordinária foi realizada em 29 de abril de 2024, onde os acionistas aprovaram a distribuição de R\$389 milhões, representando 50% do Lucro Líquido Ajustado da Controladora (R\$24 milhões como Juros sobre o Capital Próprio, pagos em janeiro de 2024 e R\$365 milhões a título de dividendos, cujo pagamento será realizado no dia 15 de maio de 2024). Com base no fechamento de 2023, o *dividend yield* é de 4,7% ao ano.

Aumento de área, compra de insumos e hedge Safra 2024/25

Conforme fato relevante divulgado em 29 de abril, ampliamos nossa Joint Venture com a Agro Penido (Fazenda Pioneira), com a adição de 18.700 hectares físicos, com potencial de plantio (considerando 2ª safra) de 30.734 hectares. O contrato atual da Fazenda Pioneira possui prazo até a safra 2027/2028, com a expansão da Joint Venture, o prazo das duas áreas combinadas será estendido até a safra 2043/2044. Com essa ampliação da parceira, a nova área física passar a ser de 38.572 hectares, e o novo potencial de plantio da Fazenda Pioneira passa a ser de 64.286 hectares.

Para a safra 2024/25, cujo plantio começará em setembro de 2024, continuamos as compras dos insumos. Foram adquiridos 91% dos fosfatados, 75% do cloreto de potássio, 53% dos nitrogenados e 18% dos defensivos, aproveitando as oportunidades oferecidas pelo mercado.

Iniciamos as vendas soja safra 2024/25, somados os compromissos, atingimos 39,8% da produção estimada. Para as demais culturas ainda não realizamos fixações. Adicionalmente, aproveitamos os momentos de alta do dólar iniciar o travamento do câmbio das culturas (detalhes na tabela 35).

Comentário do Desempenho



Nomeação de Diretores

Conforme Comunicado ao Mercado divulgado na data de hoje (08/05/2024), na reunião do Conselho de Administração, realizada na mesma data, foram nomeados:

- 1) Como **Diretor Estatutário**, o Sr. Alvaro Luiz Dilli Gonçalves, Diretor de RH, Sustentabilidade e TI. O Sr. Alvaro tem 37 anos de SLC Agrícola.
- 2) Como **Diretor de Vendas e Novos Negócios**, O Sr. Roberto Acauan Junior, até então Gerente Jurídico e Compliance. O Sr. Roberto Acauan tem 15 anos de SLC Agrícola.

ESG

Em maio divulgamos o nosso Relato Integrado, onde apresentamos os resultados, desafios e as principais conquistas de 2023, que reforçam nossa trajetória de crescimento e desenvolvimento.

Clique aqui e acesse o nosso relato integrado:
<https://www.slcagricola.com.br/relatorio-integrado/>

Agradecemos aos nossos acionistas, colaboradores e stakeholders pela confiança e seguimos firmes na busca por grandes resultados!

A Administração.

Comentário do Desempenho



PANORAMA DE MERCADO

[Clique aqui e baixe o PDF do panorama de mercado](#)

PERFORMANCE OPERACIONAL SAFRA 2023/24

O IT24 foi marcado pelo encerramento da semeadura das culturas de segunda safra de milho e de algodão e pelo encerramento da colheita de soja.

Área Plantada

No dia 04 de dezembro de 2023, a Companhia divulgou um Fato Relevante com o ajuste da área plantada em função das condições climáticas adversas no início da safra. Realizamos mudanças no decorrer do plantio da soja, que impactaram as áreas de algodão 1ª safra, algodão 2ª safra, milho 2ª safra e outras culturas. Foram elas: redução de 16.761 hectares de soja, área inicialmente projetada para plantio de soja + algodão 2ª safra, que foi unicamente plantada com algodão 1ª safra, que possui melhor margem, e redução de 8.310 hectares de milho 2ª safra, devido ao replantio de 19 mil hectares de soja. Em relação à área plantada divulgada no 4T23, houve um aumento de 5.563 hectares de semente de milheto advindo de áreas de plantio de cobertura, considerado dentro da linha de outras culturas e redução de 1.500 hectares de milho segunda safra devido a janela de plantio.

Tabela 1 – Área plantada por cultura safra 2022/23 x 2023/24 orçado x forecast

Mix de culturas	Área plantada 2022/23	Área Plantada (a) 2023/24 Orçada	Área Plantada (b) 2023/24 ⁽¹⁾ Forecast	Participação 2023/24	Δ% (bxa)
	ha			%	
Algodão	162.243	187.464	188.725	28,8%	0,7%
Algodão 1ª safra	85.823	90.088	106.713	16,3%	18,5%
Algodão 2ª safra	76.420	97.376	82.012	12,5%	-15,8%
Soja (Comercial + Semente)	346.941	336.770	320.009	48,9%	-5,0%
Milho 2ª safra	137.585	103.436	95.157	14,5%	-8,0%
Outras culturas ⁽²⁾	27.615	46.733	50.569	7,7%	8,2%
Área Total	674.384	674.403	654.460	100,0%	-3,0%

⁽¹⁾ Fatores climáticos poderão afetar a projeção de área plantada.

⁽²⁾ Outras Culturas (Semente de Braquiária 12.046 ha, Semente de Crotalaria 1.917 ha, Feijão 3.509 ha, Gergelim 2.746 ha, Semente de Milheto 12.085 ha, Milho 1ª Safra 258 ha, Milho Semente 767 ha, Semente de Nabo Forrageiro 3.605 ha, Pecúria 3.606 ha, Sorgo 288 ha, Trigo 9.301 ha e Semente de Trigo Mourisco 441 ha) total 50.569.

Produtividades

Tabela 2 – Produtividade Orçada Safra 2023/24

Produtividade (kg/ha)	Safra 2022/23	Safra 2023/24	Safra 2023/24	Δ%	Δ%
	Realizado (a)	Orçado (b)	Forecast ^h	(c x (há(c) x (b)	
Algodão em pluma 1ª safra	2.000	2.020	2.020	1,0%	0,0%
Algodão em pluma 2ª safra	2.037	1.869	1.869	-8,2%	0,0%
Caroço de algodão(caroço+semente)	2.491	2.410	2.410	-3,3%	0,0%
Soja (comercial + semente)	3.904	3.948	3.276	-16,1%	-17,0%
Milho 2ª safra	7.708	7.580	7.580	-1,7%	0,0%

Soja comercial

A safra 2023/24 foi caracterizada pelo fenômeno El Niño, que impactou principalmente o Oeste do Mato Grosso, região que sofreu redução significativa nas precipitações nos meses de outubro, novembro e dezembro. A safra de soja foi totalmente colhida, atingindo 3.276 kg/ha, 17,0% inferior ao orçado e 1,1% superior à média nacional (CONAB abril/2024).

Semente de Soja

O beneficiamento de soja iniciou-se em janeiro. Atualmente, a estimativa de venda para terceiros mais consumo interno para 2024 é de 1.250.000 sacas de sementes de soja, aumento de 22,5% frente ao ano anterior.

Algodão em pluma 1ª safra

A área plantada está evoluindo do estágio de florescimento para enchimento de maçãs. Nossa expectativa é de atingimento da produtividade orçada.

Comentário do Desempenho



Algodão em pluma 2ª safra

A área plantada está apresentando bom desenvolvimento e encontra-se em estágio de florescimento. Nossa expectativa é de atingimento da produtividade orçada.

Semente de Algodão

O beneficiamento da semente de algodão inicia em julho e a estimativa de venda para terceiros mais consumo interno para 2024 é de 143.318 sacas, aumento de 10,3% frente ao ano anterior.

Milho 2ª safra

O plantio iniciou na última semana de janeiro de 2024, acompanhando o avanço da colheita da soja precoce e o término do plantio do algodão 2ª safra, sendo o plantio finalizado dentro da 1ª quinzena de março. As áreas apresentam potencial de atingir o projeto.

Custos de Produção Safra 2023/24

Tabela **Erro! Argumento de opção desconhecido.** - Custos Orçadas Safra 2023/24

%	Algodão	Soja	Milho	Média Orç. 2023/24	Média Orç. 2022/23
Custos Variáveis	79,6	74,8	80,0	77,8	79,8
Sementes	10,1	15,2	21,5	13,2	11,1
Fertilizantes	21,1	18,7	32,0	21,3	23,2
Defensivos	20,4	16,8	10,9	18,1	20,6
Pulverização Aérea	2,3	1,4	1,6	1,9	1,6
Combustíveis e lubrificantes	3,4	3,5	3,6	3,5	4,3
Mão-de-obra	0,9	0,7	0,6	0,8	0,6
Beneficiamento	9,7	3,0	2,4	6,4	6,3
Manutenção de máquinas e implementos	4,3	4,1	3,3	4,1	4,0
Outros	7,5	11,4	4,0	8,6	8,1
Custos Fixos	20,4	25,2	20,0	22,2	20,2
Mão-de-obra	7,2	8,1	6,4	7,4	6,6
Depreciações e amortizações	4,6	6,5	4,6	5,3	4,4
Depreciação do Direito de Uso – Arrendamentos	5,8	7,2	6,3	6,4	6,4
Outros	2,8	3,4	2,7	3,0	2,8

Tabela **Erro! Argumento de opção desconhecido.** - Custo de Produção Orçados em R\$/ha Safra 2023/24

Total (R\$/ha)	Orçado 2022/23	Orçado 2023/24 ⁽¹⁾	Δ%
Algodão em pluma 1ª safra	15.163	13.205	-12,9%
Algodão em pluma 2ª safra	13.677	11.906	-12,9%
Soja (comercial+semente)	5.223	5.081	-2,7%
Milho 2ª safra	4.867	4.303	-11,6%
Custo médio total	7.985⁽²⁾	7.177⁽²⁾	-10,1%

⁽¹⁾ Os valores podem sofrer alteração até o final do beneficiamento do algodão e da comercialização dos grãos.

⁽²⁾ Ponderado pelas áreas da safra 2023/24, para evitar alterações oriundas de variações no mix de produtos.

Os custos por hectare orçados para a safra 2023/24 apresentam uma redução média em reais de 10,1% em relação ao orçado da safra 2022/23. Essa redução do custo por hectare reflete principalmente a redução dos preços dos nossos principais insumos. Atualmente, 59% do custo é indexado ao dólar (sementes, fertilizantes, defensivos e arrendamentos) e possuem uma forte correlação com os preços das commodities. Adicionalmente, a outra parte do custo de produção é vinculada ao Real, ou seja, 41%, sendo impactados pela inflação.

Tabela 5 – Custo unitário Safra 2023/24

	Produtividade realizado (Kg/ha) 2022/23	Custo Realizado (R\$/ha) 2022/23	Custo Realizado (R\$/Kg) 2022/23 (a)	Produtividade Orçada (Kg/ha) 2023/24	Custo Orçado (R\$/ha) 2023/24	Custo Orçado R\$/Kg 2023/24 (b)	Δ% b x a
Algodão em pluma 1ª safra	2.000	15.357	7,68	2.020	13.205	6,54	-14,8%
Algodão em pluma 2ª safra	2.037	14.161	6,95	1.869	11.906	6,37	-8,3%
Soja (comercial+sementes)	3.904	5.128	1,31	3.948	5.081	1,29	-1,5%
Milho 2ª safra	7.708	4.767	0,62	7.580	4.303	0,57	-8,1%

Comentário do Desempenho



DESEMPENHO FINANCEIRO

A partir do 4T23, a Companhia passou a classificar a soja semente e o algodão semente, antes registrados na conta de "outras culturas", da seguinte forma: soja semente: (soja comercial + semente de soja) e semente de algodão (caroço de algodão + semente de algodão).

A Receita Líquida apresenta redução de 11,8% no trimestre, versus ao 1T23. Apesar do aumento de 51,7% no volume faturado de algodão e incremento de 15,4% no preço unitário, a queda da receita de soja é notadamente superior. A soja apresenta queda de volume e preço unitário faturado, devido a menor produtividade obtida na safra 2023/24 frente a 2022/23 e ao declínio do preço da commodity.

Tabela 6 – Receita Líquida

(R\$ mil)	1T23 Publicado	1T23 Novo	1T24	AH
Receita Líquida	2.219.315	2.219.315	1.956.914	-11,8%
Algodão em pluma	431.466	431.466	744.518	72,6%
Caroço de algodão (caroço + semente)	66.576	66.576	58.083	-12,8%
Soja (comercial + semente)	1.486.236	1.486.226	929.602	-37,5%
Milho	65.879	65.879	20.973	-68,2%
Rebanho Bovino	14.818	14.818	28.515	92,4%
Outras	8.915	8.925	5.246	-41,2%
Resultado de hedge	145.425	145.425	169.977	16,9%

Tabela 7 – Volume Faturado

(Toneladas)	1T23 Publicado	1T23 Novo	1T24	AH
Quantidade faturada	777.115	777.111	703.022	-9,5%
Algodão em pluma	50.790	50.790	77.030	51,7%
Caroço de algodão (caroço + semente)	53.457	53.457	76.093	42,3%
Soja (comercial + semente)	590.293	605.885	507.626	-16,2%
Milho	59.476	59.476	29.252	-50,8%
Outras	23.099	7.503	13.021	73,5%

Tabela 8 – Volume Faturado (cabeças)

(Cabeças)	1T23	1T24	AH
Quantidade faturada	3.471	6.602	90,2%
Rebanho Bovino	3.471	6.602	90,2%

O cálculo do Valor Justo dos Ativos Biológicos ("VVJAB") das lavouras de soja, algodão e milho reflete a expectativa de margem bruta dessas culturas, calculadas pelo valor de mercado, menos os custos de produção e custos de oportunidade das terras próprias, em relação às lavouras em fase de transformação biológica relevante e aos produtos no ponto de colheita. Em relação ao rebanho bovino, a VVJAB é calculada pelo valor de mercado do rebanho na data do balanço.

Tabela 9 – Variação do Valor Justo dos Ativos Biológicos

(R\$ mil)	1T23	1T24	AH
Variação do Valor Justo dos Ativos Biológicos	854.871	(140.763)	n.m.
Algodão em pluma	-	-	-
Caroço de algodão (caroço + semente)	-	-	-
Soja (comercial + semente)	845.045	(136.295)	n.m.
Milho	2.123	-	n.m.
Rebanho Bovino	7.703	(4.468)	n.m.
Outras	-	-	-

O VVJAB da soja é negativo devido à expectativa de margens menores e redução de área plantada na safra 2023/24 versus a 2022/23. No caso do rebanho bovino, o VVJAB é negativo por conta da queda da estimativa de preços inferiores.

Abertura do Valor Realizável Líquido dos Produtos Agrícolas

O cálculo da Variação do Valor Realizável Líquido dos Produtos Agrícolas ("VRLPA") reflete as mudanças de estimativa de preço líquido em comparação com o custo de produção e as mudanças do volume dos estoques de produto agrícola ocorridas no período, decorrentes de colheita e expedição. O preço utilizado para a avaliação do valor realizável líquido é o preço médio entre volumes vendidos e a vender dos estoques, menos impostos, gastos logísticos e demais despesas diretas necessárias para a performance de contratos com clientes.

Comentário do Desempenho



A partir do 4T23, para melhor demonstração dos valores, passamos a destacar em uma linha específica as variações do Valor Realizável Líquido dos Produtos Agrícolas "(VRLPA)". Até então, tais valores eram reconhecidos dentro do Custo dos Produtos Vendidos (outras culturas). A seguir, demonstramos a reclassificação realizada:

Tabela 10 - Reclassificação do Valor Realizável Líquido dos Produtos Agrícolas 2022

	1T23 Publicado	1T23 Novo	1T24	AH
Receita Operacional Líquida	2.219.315	2.219.315	1.956.914	-11,8%
VVJAB ⁽¹⁾	854.871	854.871	(140.763)	n.m.
VRLPA ⁽²⁾	-	(56.380)	178.648	n.m.
Custo dos Produtos Vendidos	(1.223.362)	(1.166.982)	(1.244.571)	-6,6%
RVJAB ⁽³⁾	(683.038)	(683.038)	(104.012)	-84,8%
Resultado Bruto	1.167.786	1.167.786	646.216	-44,7%

⁽¹⁾ Variação do Valor Justo dos Ativos Biológicos (VVJAB)

⁽²⁾ Valor Realizável Líquido dos Produtos Agrícolas (VRLPA)

⁽³⁾ Realização do Valor Justo dos Ativos Biológicos (RVJAB)

A variação do Valor Realizável Líquido dos Produtos Agrícolas "(VRLPA)" no trimestre apresenta variação positiva, basicamente devido à reversão do VRLPA negativo registrado na soja, por conta do faturamento efetivo dos produtos em estoque com preços menores.

Tabela 11 - Variação do Valor Realizável Líquido dos Produtos Agrícolas (VRLPA)

(R\$ mil)	1T23	1T24	AH
VRLPA⁰	(56.380)	178.648	n.m.
Algodão em pluma	(60.794)	(44.131)	-27,4%
Caroço de algodão	-	25.282	n.m.
Soja	4.414	199.857	n.m.
Milho	-	(2.360)	n.m.

⁽⁰⁾ Variação do valor Realizável Líquido dos Produtos Agrícolas (VRLPA)

Custo dos Produtos Vendidos

A partir do 4T23, para melhor demonstração dos valores, a Companhia reclassificou a Variação do Valor Realizável Líquido dos Produtos Agrícolas em linha específica no Demonstrativo de Resultados. Adicionalmente, também houve reclassificação da rubrica de outras culturas e custos com sementes para a linha de caroço de algodão (caroço + sementes) e para soja (comercial + sementes). Essa reclassificação altera o custo dos produtos vendidos por cultura divulgado. A seguir, demonstramos todos os dados para fins de comparação:

Tabela 12 - Custo dos Produtos Vendidos (CPV)

(R\$ mil)	1T23 Publicado	1T23 Novo	1T24	AH
CPV	(1.223.362)	(1.166.982)	(1.244.571)	6,6%
Algodão em pluma	(420.009)	(359.215)	(449.125)	25,0%
Caroço de algodão (caroço + semente)	(30.232)	(30.295)	(45.231)	49,3%
Soja (comercial + semente)	(682.498)	(695.822)	(689.951)	-0,8%
Milho	(42.713)	(42.713)	(15.795)	-63,0%
Rebanho Bovino	(16.961)	(16.961)	(30.864)	82,0%
Outros	(30.949)	(21.976)	(13.605)	-38,1%

O custo dos produtos vendidos aumentou 6,6%, quando comparado ao 1T23, principalmente por causa do maior volume faturado de algodão, caroço de algodão e rebanho bovino, no período.

Tabela 13 - Realização do Valor Justo dos Ativos Biológicos

(R\$ mil)	1T23	1T24	AH
Realização do Valor Justo dos Ativos Biológicos	(683.038)	(104.012)	-84,8%
Algodão em pluma	(124.849)	(227.332)	82,1%
Caroço de algodão (caroço + semente)	(10.037)	(31.810)	216,9%
Soja (comercial + semente)	(531.221)	161.460	n.m.
Milho	(15.755)	(3.988)	-74,7%
Rebanho Bovino	(1.176)	(2.342)	99,1%
Outros	-	-	n.m.

A Realização do Valor Justo dos Ativos Biológicos "(RVJAB)" é a contrapartida da Variação do Valor Justo dos Ativos Biológicos (apurado no período de formação da lavoura até o ponto de colheita) e é contabilizada à medida que os produtos são faturados.

Comentário do Desempenho



A principal variação foi no RVJAB da soja passou a ser positiva, refletindo a reversão da marcação do valor justo do ativo biológico em ponto de colheita que foi negativa, em virtude da menor produtividade e do declínio dos preços da *commodity* na safra 2023/24 versus a 2022/23.

O algodão em pluma e o caroço de algodão, apresentam aumento do RVJAB, versos o IT23, pois, as margens na safra 2022/23 foram superiores à safra 2021/22.

O RVJAB do milho e do rebanho bovino refletem os volumes faturados no período.

Resultado Bruto por Cultura

Nessa seção, para contribuir com um melhor entendimento das margens dos produtos, os resultados de hedge de câmbio e de preço são alocados nas culturas de algodão, caroço de algodão, soja, milho e no rebanho bovino.

Apesar da reclassificação do Valor Realizável Líquido dos Produtos Agrícolas, não houve mudança no Resultado Bruto da Companhia, contudo, o Resultado Bruto por Cultura foi ajustado, conforme demonstrado a seguir:

Algodão em Pluma e Caroço de Algodão

Tabela 14 – Lucro Bruto – Algodão em Pluma

		1T23	1T23	1T24	AH
Algodão em Pluma		Publicado	Novo		
Quantidade faturada	Ton	50.790	50.790	77.030	51,7%
Receita Líquida	R\$/mil	431.466	431.466	744.518	72,6%
Resultado de hedge cambial	R\$/mil	58.315	58.315	112.856	93,5%
Rec. Líquida aj.p/res.hedge cambial	R\$/mil	489.781	489.781	857.374	75,1%
Preço Unitário	R\$/ton	9.643	9.643	11.130	15,4%
Custo Total	R\$/mil	(420.009)	(359.215)	(449.125)	25,0%
Custo Unitário	R\$/ton	(8.270)	(7.073)	(5.831)	-17,6%
Resultado Bruto Unitário	R\$/ton	1.373	2.570	5.299	106,2%

O Resultado Bruto Unitário do algodão em pluma foi 106,2% superior ao 1T23 em razão do incremento do preço e a queda do custo, ambos unitários. A queda do custo unitário é reflexo do recorde de produtividade atingido na safra 2022/23.

Tabela 15 – Lucro Bruto – Caroço de Algodão (caroço + semente)

		1T23	1T23	1T24	AH
Caroço de algodão (caroço + semente)		Publicado	Novo		
Quantidade faturada	Ton	53.457	53.457	76.093	42,3%
Receita Líquida	R\$/mil	66.576	66.576	58.083	-12,8%
Preço Unitário	R\$/ton	1.245	1.245	763	-38,7%
Custo Total	R\$/mil	(30.232)	(30.295)	(45.231)	49,3%
Custo Unitário	R\$/ton	(566)	(566)	(594)	4,9%
Resultado Bruto Unitário	R\$/ton	679	679	169	-75,1%

O Resultado Bruto Unitário do caroço de algodão caiu 75,1% no 1T24, especialmente em razão da queda dos preços faturados quando comparados ao 1T23.

Soja

Tabela 16 – Lucro Bruto – Soja (comercial + semente)

		1T23	1T23	1T24	AH
Soja (comercial + semente)		Publicado	Novo		
Quantidade faturada	Ton	590.293	605.885	507.626	-16,2%
Receita Líquida	R\$/mil	1.486.236	1.486.226	929.602	-37,5%
Resultado de hedge cambial	R\$/mil	83.822	83.822	58.735	-29,9%
Rec. Líquida aj.p/res.hedge cambial	R\$/mil	1.570.058	1.570.048	988.337	-37,1%
Preço Unitário	R\$/ton	2.660	2.591	1.947	-24,9%
Custo Total	R\$/mil	(682.498)	(695.822)	(689.951)	-0,8%
Custo Unitário	R\$/ton	(1.156)	(1.148)	(1.359)	18,4%
Resultado Bruto Unitário	R\$/ton	1.504	1.443	588	-59,3%

O Resultado Bruto Unitário da soja no trimestre caiu 59,3% em comparação com o 1T23. Essa forte queda se dá em virtude do declínio dos preços unitários faturados, adicionado ao aumento do custo unitário. O preço faturado apresentou queda em razão do declínio no preço da *commodity*, já o custo unitário reflete a menor produtividade obtida na safra 2023/24 versus a safra 2022/23.

Comentário do Desempenho



Milho

Tabela 17 – Lucro Bruto – Milho

Milho		1T23 Publicado	1T23 Novo	1T24	AH
Quantidade faturada	Ton	59.476	59.476	29.252	-50,8%
Receita Líquida	R\$/mil	65.879	65.879	20.973	-68,2%
Resultado de hedge cambial	R\$/mil	3.079	3.079	87	-97,2%
Rec. Líquida aj.p/res.hedge cambial	R\$/mil	68.958	68.958	21.060	-69,5%
Preço Unitário	R\$/ton	1.159	1.159	720	-37,9%
Custo Total	R\$/mil	(42.713)	(42.713)	(15.795)	-63,0%
Custo Unitário	R\$/ton	(718)	(718)	(540)	-24,8%
Resultado Bruto Unitário	R\$/ton	441	441	180	-59,2%

O Resultado Bruto Unitário do milho reduziu 59,2%, impulsionado pela queda nos preços unitários faturados. O que foi parcialmente compensado pela redução no custo unitário, devido à melhor produtividade obtida na safra 2022/23, frente à safra 2021/22.

Rebanho Bovino

Tabela 18 – Lucro Bruto – Rebanho Bovino

Rebanho Bovino		1T23	1T24	AH
Quantidade faturada	CB	3.471	6.602	90,2%
Receita Líquida	R\$/mil	14.818	28.515	92,4%
Resultado de hedge cambial	R\$/mil	209	(1.701)	n.m.
Receita Líquida ajustada pelo resultado de hedge cambial	R\$/mil	15.027	26.814	78,4%
Preço Unitário	R\$/CB	4.329	4.061	-6,2%
Custo Total	R\$/mil	(16.961)	(30.864)	82,0%
Custo Unitário	R\$/CB	(4.886)	(4.675)	-4,3%
Resultado Bruto Unitário	R\$/CB	(557)	(614)	10,2%

Apesar da redução no custo unitário do rebanho bovino, relacionada à redução do custo de aquisição do gado magro e à redução do custo com alimentação, o Resultado Bruto Unitário foi negativo, devido à queda no preço unitário faturado. O resultado do gado não considera o ganho agrônômico das culturas, por conta da Integração Lavoura-Pecuária, principal finalidade desse segmento.

Resultado Bruto

Tabela 19 – Resultado Bruto

(R\$ mil)	1T23 Publicado	1T23 Novo	1T24	AH
Resultado Bruto	1.167.786	1.167.786	646.216	-44,7%
Algodão em pluma	69.772	131.250	408.249	211,0%
Caroço de algodão (caroço + semente)	36.344	36.281	12.852	-64,6%
Soja (comercial + semente)	887.560	874.226	298.386	-65,9%
Milho	26.245	26.245	5.265	-79,9%
Rebanho Bovino	(1.934)	(1.934)	(4.050)	109,4%
Outras	(22.034)	(13.735)	(8.359)	-39,1%
VVJAB – RVJAB ⁽¹⁾	171.833	171.833	(244.775)	n.m.
VRLPA ⁽²⁾	-	(56.380)	178.648	n.m.

(1) Variação do Valor Justo do Ativo Biológico (VVJAB) e Realização do Valor Justo dos Ativos Biológicos (RVJAB)

(2) Variação Valor Realizável Líquido Produtos Agrícolas (VRLPA)

O Resultado Bruto no 1T24, caiu 44,7% frente ao 1T23. O impacto do fenômeno El Niño na safra 2023/24 foi o principal fator que afetou o Resultado Bruto e a marcação negativa dos Ativos Biológicos da soja, notadamente em virtude da queda de 7,8% na área plantada, da queda de produtividade de 17,0% e da retração dos preços da commodity.

Comentário do Desempenho



Despesas com Vendas

As despesas com vendas no trimestre apresentam redução de 29,5% e queda de 0,9p.p. versus ao 1T23. Esse declínio significativo se trata principalmente devido a variação na conta de despesas com royalties, impactada por descasamento, ou seja, pagamento em períodos diferentes, prejudicando a análise no período comparativo. Isolando o efeito da conta de royalties, a principal variação se deu na conta de Despesas com Exportação, em função do maior volume embarcado.

Tabela 20 – Despesas com Vendas

(R\$ mil)	1T23	1T24	AH
Frete	(22.261)	(16.556)	-25,6%
Armazenagem	(20.670)	(18.759)	-9,2%
Comissões	(8.908)	(7.736)	-13,2%
Classificação de Produtos	(362)	(877)	142,3%
Despesas com Exportação	(9.962)	(17.907)	79,8%
Royalties	(32.116)	(2.097)	-93,5%
Outros	(3.389)	(4.923)	45,3%
Total	(97.668)	(68.855)	-29,5%
% Receita líquida	4,4%	3,5%	-0,9p.p.

Despesas Administrativas

Tabela 21 – Despesas Administrativas

(R\$ mil)	1T23	1T24	AH
Gastos com pessoal	(19.508)	(21.992)	12,7%
Honorários de terceiros	(6.286)	(5.511)	-12,3%
Depreciações e amortizações	(5.618)	(7.030)	25,1%
Despesas com viagens	(1.078)	(1.200)	11,3%
Manutenção de Software	(7.569)	(5.015)	-33,7%
Propaganda e Publicidade	(751)	(1.445)	92,4%
Despesas de comunicação	(1.947)	(1.892)	-2,8%
Aluguéis	(697)	(1.093)	56,8%
Contingências Tributárias, Trabalhistas e Ambientais	192	(290)	n.m.
Energia Elétrica	(19)	(336)	n.m.
Impostos e Taxas Diversas	(974)	(886)	-9,0%
Contribuições e doações	(2.370)	(1.623)	-31,5%
Outros	(2.626)	(1.075)	-59,1%
Subtotal	(49.251)	(49.388)	0,3%
% Receita líquida	-2,2%	-2,5%	-0,3p.p.
Participação nos Resultados	(33.337)	(18.967)	-43,1%
Total	(82.588)	(68.355)	-17,2%

As Despesas Administrativas (excluindo valores relativos ao Programa de Participação nos Resultados), estão praticamente estáveis na comparação com o mesmo período do ano anterior. As principais variações foram:

- (i) Gastos com Pessoal: variação decorrente de ajustes de quadro de pessoal e despesas com treinamentos;
- (ii) Depreciações e Amortizações: o incremento reflete a implantação/aquisição de sistemas e software, utilizados na atividade da empresa;
- (iii) Propaganda e Publicidade: aumento referente a Publicação das Demonstrações Financeiras que em 2023, foi paga no 2T23, o que prejudica os períodos comparativos.

Comentário do Desempenho



EBITDA Ajustado

No trimestre, o EBITDA Ajustado atingiu R\$ 704,2 milhões, com margem EBITDA ajustada de 36,0%. O EBITDA ajustado caiu 28,9% versus o 1T23, principalmente pela redução do Resultado Bruto e pela marcação negativa dos Ativos Biológicos da soja, devido à queda de 7,8% na área plantada, queda de produtividade de 17,0% e retração dos preços da *commodity*.

Tabela 22 – Reconciliação do EBITDA Ajustado

(R\$ mil)	1T23	1T24	AH
Receita Líquida	2.219.315	1.956.914	-11,8%
(+/-) Variação do Valor Justo dos Ativos Biológicos ⁽³⁾	854.871	(140.763)	n.m.
(+/-) Var Valor Realizável Líq. Produtos Agrícolas ⁽⁶⁾	(56.380)	178.648	n.m.
(-) Custo dos Produtos Vendidos	(1.850.020)	(1.348.583)	-27,1%
Custo dos Produtos	(1.166.982)	(1.244.571)	6,6%
Realização do Valor Justo dos Ativos Biológicos ⁽⁴⁾	(683.038)	(104.012)	-84,8%
Resultado Bruto	1.167.786	646.216	-44,7%
(-) Despesas com vendas	(97.668)	(68.855)	-29,5%
(-) Gerais e administrativas	(82.588)	(68.355)	-17,2%
Gerais e administrativas	(49.251)	(49.388)	0,3%
Participação nos resultados	(33.337)	(18.967)	-43,1%
(-) Honorários da administração	(10.472)	(10.307)	-1,6%
(-) Outras receitas (despesas) operacionais	(3.782)	(178)	-95,3%
(=) Resultado da Atividade	973.276	498.521	-48,8%
(+) Depreciação e amortização	48.283	60.263	24,8%
(+) Depreciação dos ativos de direitos de uso - IFRS 16	73.509	71.972	-2,1%
EBITDA	1.095.068	630.756	-42,4%
(-) Variação do Valor Justo dos Ativos Biológico ⁽³⁾	(854.871)	140.763	n.m.
(+) Realização do Valor Justo dos Ativos Biológicos ⁽⁴⁾	683.038	104.012	-84,8%
(+/-) Variação do valor realizável líquido (VRL) Prod. Agrícolas ⁽⁶⁾	56.380	(178.648)	n.m.
(+) Outras Transações - Imobilizado ⁽²⁾	10.340	7.340	-29,0%
EBITDA Ajustado^(1,2,5,6)	989.955	704.223	-28,9%
Margem EBITDA Ajustado^(1,2,5,6)	44,6%	36,0%	-860,0%

⁽¹⁾Excluindo os efeitos dos Ativos Biológicos, pois não representam efeito caixa. ⁽²⁾Excluído a Baixa do Ativo Imobilizado e Outras Transações de Imobilizado sem efeito caixa; ⁽³⁾Variação do Valor Justo dos Ativos Biológicos (nota explicativa 29 da ITR) ⁽⁴⁾Realização do Valor Justo dos Ativos Biológicos (nota explicativa 27 da ITR);

⁽⁵⁾ Depreciação dos ativos de direito de uso – arrendamentos. ⁽⁶⁾ Variação do Valor Realizável Líquido dos Produtos Agrícolas (VRLPA).

Resultado Financeiro Líquido Ajustado

Dado que a parte dolarizada do endividamento da Companhia é “*swapada*” para reais (em linha com a Política de Gestão de Riscos de Mercado – Hedge), a variação cambial sobre a dívida em dólar acaba por não impactar o Resultado Financeiro quando analisamos os números de forma agregada, pois eventuais ganhos e perdas sobre a dívida em dólares, oriundos da variação cambial, são compensados por ganhos/perdas em igual proporção no respectivo *swap*.

Tabela 23 – Resultado Financeiro Líquido Ajustado (com efeito do swap)

(R\$ mil)	1T23	1T24	AH
Juros	(90.929)	(94.411)	3,8%
Variação Cambial	23.651	(10.353)	n.m.
Variação monetária	83	-	n.m.
Ajuste a Valor Pres. de Arrendam. (IFRS16)	(74.666)	(75.043)	0,5%
Ajuste a Valor Pres. de Títulos a Pagar	-	(5.634)	n.m.
Outras receitas (despesas) financeiras	(5.893)	(4.963)	-15,8%
Total	(147.753)	(190.403)	28,9%
% Receita líquida	6,7%	9,7%	3,0p.p.

No 1T24, a Despesa Financeira Líquida Ajustada apresentou uma alta de 28,9%, versus o 1T23. Os juros foram 3,8% superiores ao mesmo período do ano anterior, substancialmente, devido ao aumento do saldo médio da dívida comparado com o mesmo período do ano anterior. A alta na variação cambial teve como principal fator a desvalorização da taxa de câmbio no 1T24, impactando valores a pagar para fornecedores fixados em dólar. Adicionalmente, tivemos a inclusão de Ajuste a Valor Presente de títulos a pagar, referente à aquisição de terras com pagamento parcelado.

Comentário do Desempenho



Resultado Líquido

Tabela 24 – Resultado Líquido

(R\$ mil)	1T23	1T24	AH
Resultado antes dos tributos sobre o lucro	825.523	308.117	-62,7%
Imposto de Renda e Contribuição Social sobre o lucro	(250.548)	(79.174)	-68,4%
Lucro Líquido Consolidado do Período	574.975	228.943	-60,2%
Atribuído aos sócios da SLC Agrícola	538.904	222.991	-58,6%
Atribuído aos sócios das Joint Ventures/Sociedades	36.071	5.952	-83,5%
Margem Líquida	25,9%	11,7%	-14,2 p.p.

No 1T24, apresentamos um lucro líquido de R\$228,9 milhões, uma redução de R\$346,0 milhões quando comparado ao 1T23. Os principais fatores foram a redução do Resultado Bruto em R\$521,6 milhões, tendo como principal impacto o menor Resultado Bruto da soja, impactado pela queda de área plantada, produtividade e preços.

Análise do Demonstrativo de Fluxo de Caixa

A geração de caixa livre foi negativa no trimestre, principalmente devido à menor receita da soja (volume e preço) e ao pagamento dos insumos da safra.

Tabela 25 – Fluxo de Caixa Resumido

(R\$ mil)	1T23	1T24	AH
Caixa Gerado nas Operações	1.049.934	732.672	-30,2%
Variações nos Ativos e Passivos	(1.044.493)	(750.382)	-28,2%
Caixa Líq. Ativ.de Investimentos	(420.787)	(109.286)	-74,0%
Em imobilizado	(239.041)	(105.853)	-55,7%
Em intangível	(1.746)	(2.428)	39,1%
Compra de Terras	(180.000)	-	n.m.
Outros investimentos	-	(1.005)	n.m.
Caixa livre apresentado	(415.346)	(126.996)	-69,4%
Variação da conta de aplicações financeiras ⁽¹⁾	18	97	438,9%
Arrendamentos Pagos/Aluguéis ⁽²⁾	(27.228)	(68.850)	152,9%
Caixa Livre Ajustado	(442.556)	(195.749)	-55,8%

⁽¹⁾ As variações da referida conta não possuem efeito caixa.

⁽²⁾ Em função da adoção do IFRS 16, o pagamento de arrendamentos passou a ser contabilizado, no Demonstrativo de Fluxo de Caixa, na seção de Atividades de Financiamento, no entanto, deve ser considerado como um desembolso de caixa operacional. Detalhamento dos pagamentos (algodoeira, terras de cultura, locação de prédios e máquinas e veículos), vide a nota explicativa 12 da ITR.

Imobilizado /CAPEX

Tabela 26 – CAPEX⁽¹⁾

(R\$ mil)	1T23	1T24	AV	AH
Máquinas, implementos e equipamentos	117.278	108.581	59,2%	-7,4%
Aquisição de terras	365.705	-	0,0%	n.m.
Correção de solo	20.529	12.491	6,8%	-39,2%
Obras e instalações	24.609	20.354	11,1%	-17,3%
Usina de beneficiamento de algodão	883	1.722	0,9%	95,0%
Armazém de Grãos	4.180	22.771	12,4%	444,8%
Limpeza de solo	1.191	8.317	4,5%	598,3%
Veículos	71.389	1.449	0,8%	-98,0%
Software	1.746	2.428	1,3%	39,1%
Benfeitorias em imóveis próprios	1.208	-	0,0%	n.m.
Benfeitorias em imóveis de terceiros	240	567	0,3%	136,3%
Prédios	32.907	7	0,0%	-99,8%
Outros	4.106	4.750	2,6%	15,7%
Total	645.971	183.437	100,0%	-71,6%

⁽¹⁾ Vide Notas explicativas 13 e 14 da ITR.

No trimestre foram investidos R\$ 183,4 milhões em CAPEX, redução de 71,6% em relação ao mesmo período do ano anterior. Essa redução no 1T24 se refere principalmente à compra de terras na fazenda Paysandu, realizada no 1T23. Os três principais investimentos realizados no trimestre foram: (i) máquinas, implementos e equipamentos, representando 59,2% do total do capital investido no trimestre, substancialmente plantadeiras adquiridas para as fazendas Pioneira e Palmares e colheitadeiras para as Fazendas Paiaguás; (ii) em armazéns de grãos, houve alocação de capital de 12,4%, grande parte para a Fazenda Parnaguá; (iii) em Obras e Instalações, que representou 11,1% do total do CAPEX, foram realizadas obras nas fazendas Pampeira, Paysandu, Pantanal, Próspera, Panorama, Piratini, e Palmares (reformas gerais, projeto de irrigação e de placas solares).

Comentário do Desempenho



Endividamento

A Dívida Líquida Ajustada da Companhia encerrou o primeiro trimestre de 2024 em R\$ 3,2 bilhões, apresentando um aumento de R\$ 297 milhões em relação a 2023. A dívida líquida no período foi impactada principalmente pela menor receita da soja e pelo pagamento dos insumos.

A relação Dívida Líquida/EBITDA Ajustado registrou alta, passando de 1,06x no final de 2023 para 1,31 vezes no primeiro trimestre de 2024, principalmente em virtude do aumento da dívida líquida no período e redução no EBITDA Ajustado.

Tabela 27 – Dívida Financeira Líquida

Linha de Crédito (R\$ mil)	Taxas médias anuais de juros (%) Indexador	Taxas médias anuais de juros (%)		Consolidado	
		4T23	1T24	4T23	1T24
Aplicados no Imobilizado				20.038	18.054
Finame – BNDES	Pré	6,1%	6,2%	20.038	18.054
Aplicados no Capital de Giro				4.373.341	4.955.905
Crédito Rural	Pré	10,2%	10,5%	31.553	40.699
Crédito Rural	CDI ⁽¹⁾	12,5%	11,5%	1.850.034	2.012.594
Capital de Giro	CDI ⁽¹⁾	12,8%	11,8%	1.760.322	1.761.112
Financiamento à Exportação	CDI ⁽¹⁾	12,8%	11,7%	731.432	1.141.500
Total do Endividamento⁽³⁾		12,6%	11,6%	4.393.379	4.973.959
(+/-) Ganhos/perdas c/derivativos vinculados a Aplicações e Dívidas ⁽²⁾				94.970	61.037
(=) Dívida Bruta (Ajustada)				4.488.349	5.034.996
(-) Caixa				(1.614.818)	(1.864.695)
(=) Dívida Líquida (Ajustada)				2.873.533	3.170.301
EBITDA Ajustado dos últimos 12 meses				2.708.700	2.422.968
Dívida Líquida Ajustada/EBITDA Ajustado				1,06x	1,31x

⁽¹⁾ Taxa de Juros final com swap; ⁽²⁾ Operações com ganhos e perdas de Derivativos (nota 24 letra e da ITR); ⁽³⁾ O Total do endividamento é diferente da posição contábil devido aos custos de transações com CRA, vide nota 17 da ITR.

Figura 1 - Evolução da Relação Dívida Líquida x EBITDA Ajustado

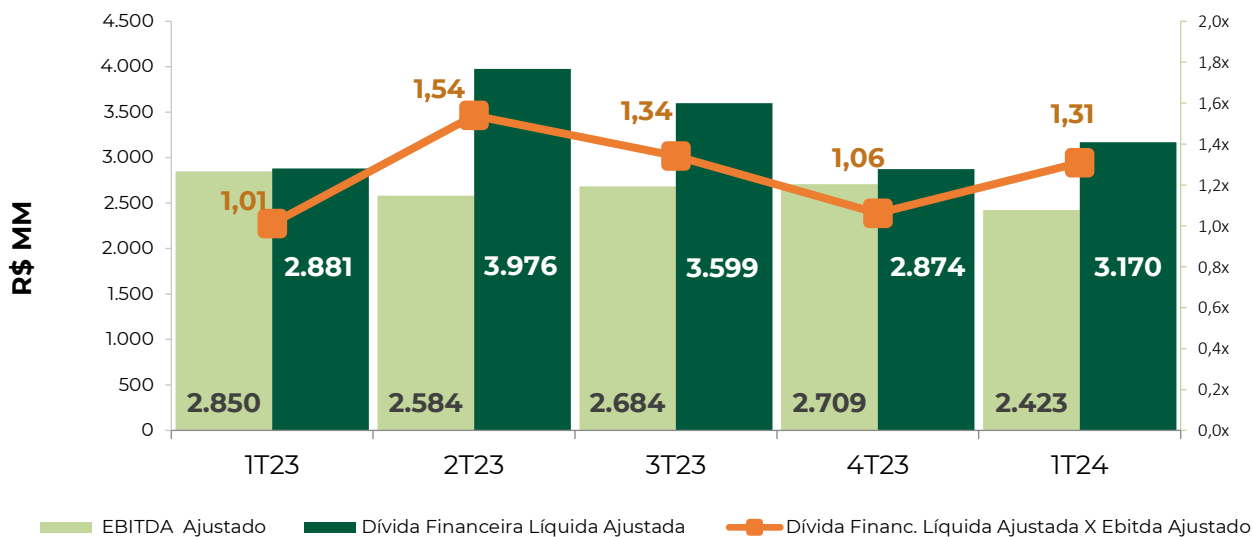

Comentário do Desempenho



Figura 2 – Movimentação da Dívida Bruta Ajustada (R\$ mil)



Figura 3 – Cronograma de Amortização da Dívida Bruta Ajustada (R\$ mil)



Figura 5 – Perfil do Endividamento Bruto Ajustado

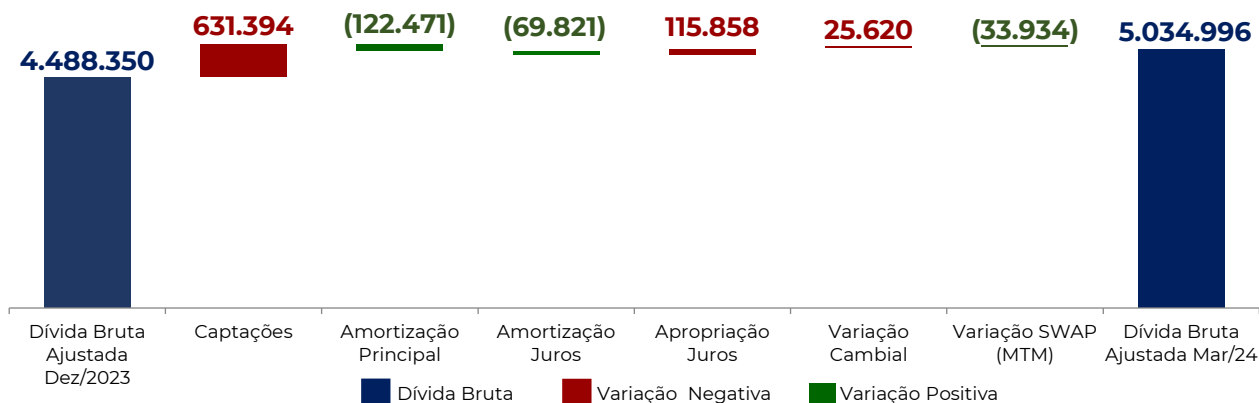

Figura 4 - Endividamento Bruto Ajustado por Indexador e Instrumento

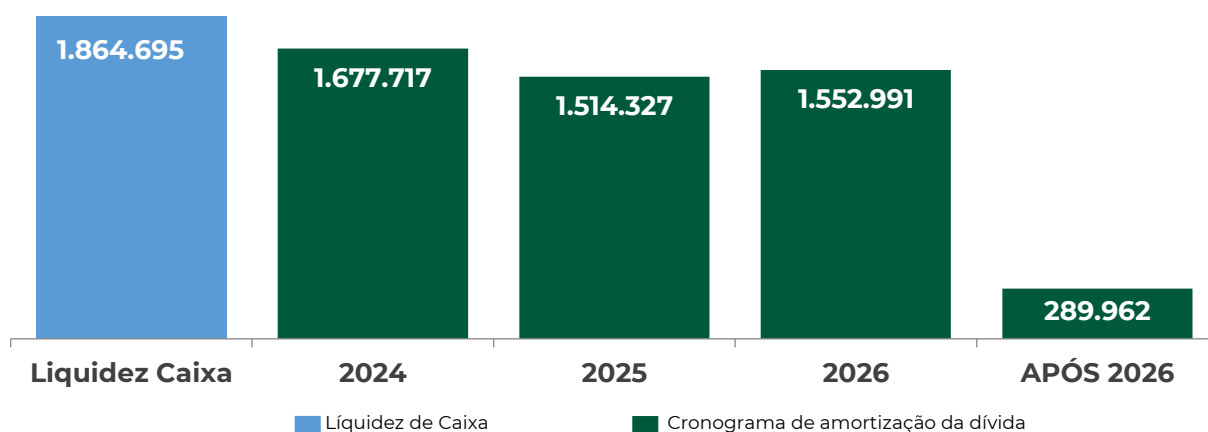

Comentário do Desempenho

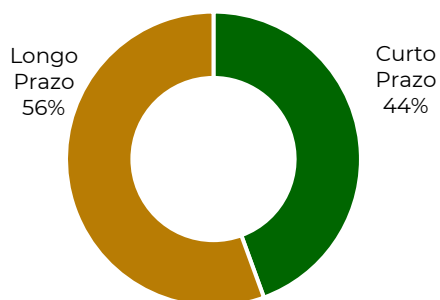
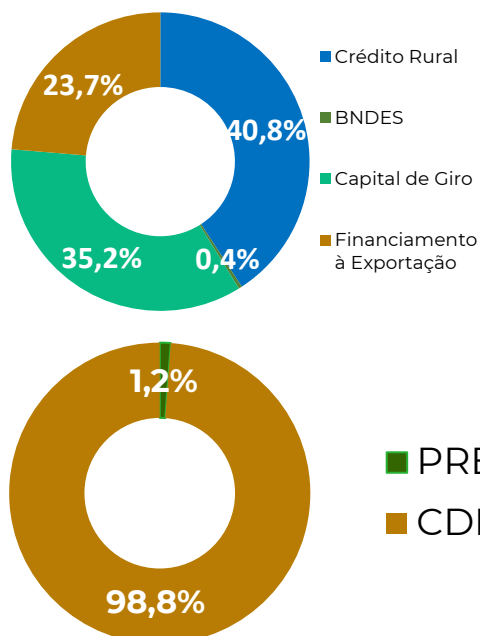

Posição de Hedge

Hedge cambial e de commodities agrícolas

As receitas de vendas da Companhia são geradas, principalmente, pela comercialização de commodities agrícolas como algodão, soja e milho, produtos que são cotados em dólares nas bolsas internacionais *Chicago Board of Trade - CBOT* e *Intercontinental Exchange Futures US - ICE*. Dessa forma, temos uma exposição ativa à variação da taxa de câmbio e aos preços dessas *commodities*. Com o objetivo de proteção contra a variação da taxa de câmbio, são utilizados instrumentos de derivativos financeiros, cujo portfólio consiste, basicamente, de contratos de vendas e compras a termo de moeda – NDF (*Non Deliverable Forward*). Em linha com a Política de Gestão de Risco da Companhia – cujo objetivo é o alcance de uma margem operacional pré-estabelecida com a conjunção dos fatores Preço, Câmbio e Custo – a maior parte dos instrumentos de proteção contra a variação dos preços das *commodities* é realizada através de vendas antecipadas diretamente com nossos clientes (*forward contracts*). Além disso, são utilizados contratos de futuros e de opções, negociados em ambiente de bolsa, e operações financeiras de swaps e opções, com instituições financeiras. A seguir, apresentamos nossa posição de hedge de *commodities* (em relação ao volume de total de faturamento estimado) e de câmbio (em relação à receita total em dólar estimada) – aberta em hedge comercial e hedge financeiro – atualizada **até 29 de abril**:

Tabela 28 – Posição Atualizada de Hedge

Hedge de câmbio – Soja				Hedge de Commodity – Soja			
Ano agrícola	2022/23	2023/24	2024/25	Ano Agrícola	2022/23	2023/24	2024/25
%	100,0	86,0	30,4	%	100,0	71,1	21,3
R\$/USD	5,3678	5,1908	5,1867	USD/bu ⁽²⁾	14,25	12,46	11,97
Compromissos % ⁽¹⁾	-	3,9	44,3	Compromissos % ⁽¹⁾	-	4,1	18,5

Hedge de câmbio – Algodão em pluma				Hedge de Commodity – Algodão em pluma			
Ano agrícola	2022/23	2023/24	2024/25	Ano agrícola	2022/23	2023/24	2024/25
%	99,8	60,0	11,1	%	96,5	50,7	1,1
R\$/USD	5,5640	5,2786	5,3748	US¢/lb ⁽²⁾	88,34	86,40	86,66
Compromissos % ⁽¹⁾	-	-	26,6	Compromissos % ⁽¹⁾	-	-	-

Hedge de câmbio – Milho				Hedge de Commodity – Milho			
Ano agrícola	2022/23	2023/24	2024/25	Ano agrícola	2022/23	2023/24	2024/25
-	-	-	-	%	3,9	3,4	-
-	-	-	-	R\$/saca ⁽³⁾	56,64	45,00	-
%	100,0	59,1	-	%	96,1	34,5	-
R\$/USD	5,5768	5,3365	-	USD/saca ⁽³⁾	9,52	8,12	-
Compromissos % ⁽¹⁾	-	-	32,4	Compromissos % ⁽¹⁾	-	-	-

(1) Compromissos com pagamentos de títulos fixados em dólar, hedge natural com pagamentos de terras e arrendamentos em sacas de soja

(2) Base FOB Porto - os preços nas nossas unidades de produção são influenciados ainda por despesas de transporte e possíveis desconto de qualidade.

(3) Preço fazenda

Comentário do Desempenho



TABELAS DESEMPENHO FINANCEIRO

[Clique aqui e baixe em excel todas as tabelas de desempenho financeiro, endividamento e indicadores de retorno.](#)

DADOS OPERACIONAIS

[Clique aqui e baixe em excel todas as tabelas referentes às operações.](#)

DADOS DE TERRAS

[Clique aqui e baixe em excel todas as tabelas de terras.](#)

Comentário do Desempenho



LOCALIZAÇÃO DAS UNIDADES DE PRODUÇÃO E MATRIZ

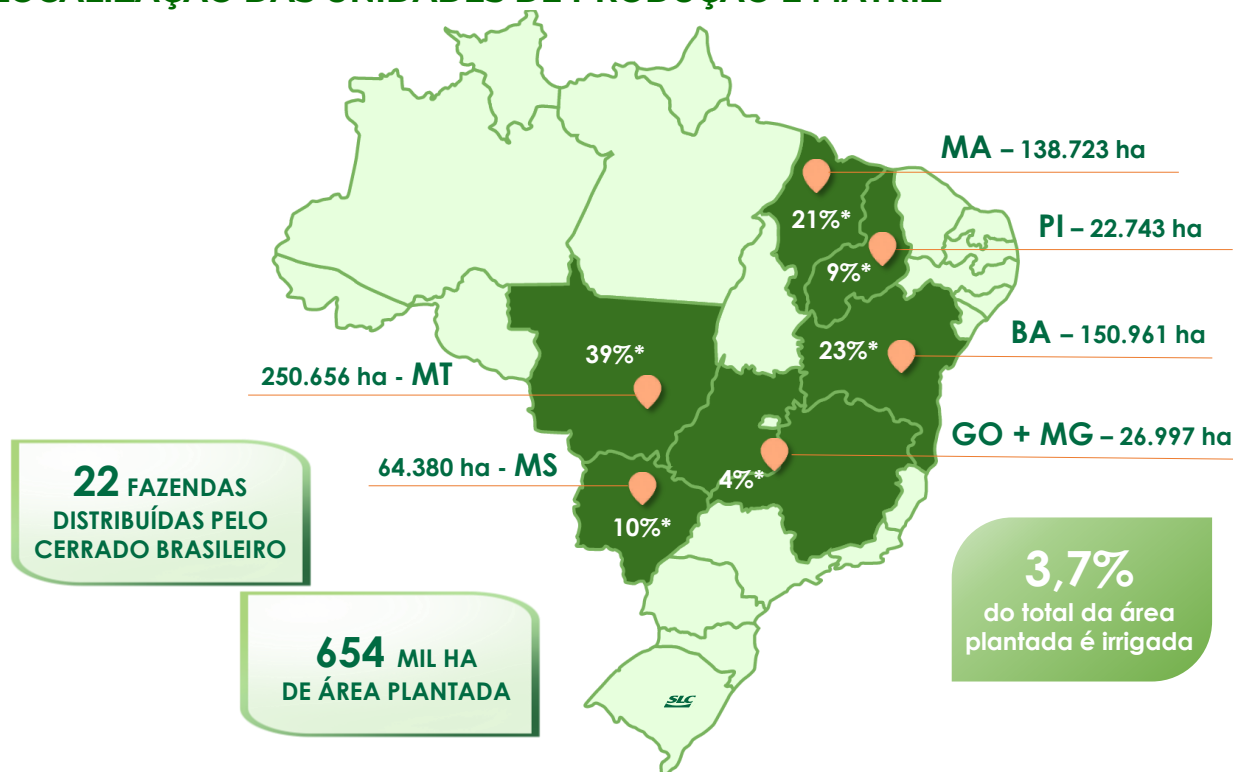

* Os números percentuais são a área plantada de cada região em relação ao total plantado da Companhia referente à safra 2023/24

Área plantada das fazendas operadas pela SLC Agrícola (1ª e 2ª safra) – Forecast ano safra 2023/24

654.460 hectares

MT	250.656	BA	150.961
1. Pampeira	30.978	12. Panorama	23.655
2. Piracema	17.936	13. Paladino	22.793
3. Pirapora	20.434	14. Paysandu	41.340
4. Próspera	30.679	15. Piratini	20.110
5. Planorte	27.693	16. Palmares	26.175
6. Paiaguás	55.290	17. Parceiro	16.888
7. Perdizes	33.167	MA	138.723
8. Pioneira	34.479	18. Parnaíba	43.300
MS	64.380	19. Palmeira	33.079
9. Pantanal	42.949	20. Planeste	62.344
10. Planalto	21.431	PI	22.743
GO & MG	26.997	21. Parnaguá	19.272
11. Pamplona	26.997	22. Paineira	3.471

Área Irrigada (ha)	Plantada	Física
1. Palmares	2.781	1.551
2. Pamplona	6.048	3.355
3. Paysandu	14.423	7.201
4. Piratini	1.197	748
Total	24.449	12.854
% área plantada	3,7%	2,0%

(1) Considerando área plantada total de 1ª e 2ª safra

(2) Considerando apenas área física própria de 1ª safra

Comentário do Desempenho

Departamento de
**RELAÇÕES COM
INVESTIDORES**



IVO MARCO BRUM

DIRETOR FINANCEIRO E DE
RELAÇÕES COM INVESTIDORES



RODRIGO GELAIN

GERENTE FINANCEIRO E DE
RELAÇÕES COM INVESTIDORES



ALISANDRA REIS

COORDENADORA DE
RELAÇÕES COM INVESTIDORES



STEFANO BING

ANALISTA DE RELAÇÕES
COM INVESTIDORES

Contato:

ri@slcagricola.com.br

O MELHOR DA AGRICULTURA
DIVULGAÇÃO DE RESULTADOS 1T24

SLC *Agrícola*

Notas Explicativas

1. Contexto operacional

A SLC Agrícola S.A., fundada em 1977, a seguir denominada como “Controladora”, “SLC” ou “Companhia”, e suas controladas (conjuntamente referidas como “o Grupo” ou “Consolidado”), possui sua sede localizada na Avenida Doutor Nilo Peçanha, 2900/301, na cidade de Porto Alegre, RS, Brasil, e tem como objeto social as atividades de agricultura e pecuária; produção e comercialização de sementes e mudas; beneficiamento e comercialização de seus produtos, podendo exportar e importar bens para o seu uso e consumo próprio; fornecimento de bens e produtos agropecuários primários e mercadorias em geral; prestação de serviços com máquinas e implementos agrícolas para terceiros; comércio, importação e exportação de produtos agrícolas; atividade agroindustrial de industrialização de cana-de-açúcar, álcool e seus derivados; aluguel de imóveis próprios; e participação em outras sociedades.

Em 1º de setembro de 2023, a Companhia e suas controladas iniciaram o cultivo da safra 2023/24, operando com vinte e uma unidades de produção, com uma área total plantada de 654,46 mil hectares, entre áreas próprias e arrendadas de terceiros e partes relacionadas, localizadas em sete estados brasileiros: Mato Grosso, Mato Grosso do Sul, Goiás, Bahia, Piauí, Maranhão e Minas Gerais.

2. Base de preparação e apresentação das informações contábeis intermediárias

a) Base de preparação e apresentação das informações contábeis intermediárias individuais e consolidadas

As informações contábeis intermediárias individuais e consolidadas foram preparadas, e estão sendo apresentadas para o período findo em 31 de março de 2024, de acordo com o CPC 21 (R1) – Demonstração Intermediária, emitido pelo Comitê de Pronunciamentos Contábeis (“CPC”), e de acordo com o IAS 34 – *Interim Financial Reporting*, emitido pelo *International Accounting Standards Board* (“IASB”), de forma condizente com as normas expedidas pela Comissão de Valores Mobiliários (CVM), aplicáveis a elaboração das Informações Trimestrais – ITR.

As informações contábeis intermediárias foram preparadas pela Companhia para atualizar os usuários sobre as informações relevantes apresentadas no período e devem ser analisadas em conjunto com as demonstrações financeiras completas relativas ao exercício findo em 31 de dezembro de 2023.

A Companhia seguiu, na preparação destas informações contábeis intermediárias, as mesmas políticas contábeis e métodos de cálculo tais como foram aplicados nas demonstrações financeiras individuais e consolidadas de 31 de dezembro de 2023. A Companhia adotou materialmente todas as normas, revisões de normas e interpretações emitidas pelo CPC, pelo IASB e órgãos reguladores que estavam em vigor em 31 de março de 2024.

A Administração da Companhia entende que todas as informações relevantes próprias das informações contábeis intermediárias estão sendo evidenciadas e correspondem às utilizadas por ela na sua gestão, conforme previsto no OCPC 7 – Evidenciação na Divulgação dos Relatórios Contábil-Financeiros de Propósito Geral.

A emissão das informações contábeis intermediárias individuais e consolidadas foi autorizada pela diretoria em 08 de maio de 2024.

b) Sazonalidade

As informações financeiras da Companhia estão sujeitas a variações sazonais decorrentes do período de safra, o qual ocorre em diferentes momentos ao longo do ano, dependendo da localidade das fazendas e dos produtos cultivados, conforme detalhado na nota explicativa 7.a. Adicionalmente, fatores climáticos e restrições financeiras de mercado podem alterar a necessidade de capital de giro ao longo do período, assim como impactar diretamente os níveis de estoques, adiantamentos de clientes, empréstimos, fornecedores e volume de vendas.

c) Apresentação das notas explicativas nas informações contábeis intermediárias

Com o objetivo de evitar redundâncias na apresentação das informações contábeis intermediárias e para fins de atendimento ao artigo 31 da Resolução CVM nº 80/22 a Companhia indica a seguir o número das notas explicativas divulgadas nas demonstrações financeiras individuais e consolidadas de 31 de dezembro de 2023 e não repetidas, total ou parcialmente nestas informações contábeis intermediárias: 3 – Políticas contábeis, 26 – Subvenções governamentais, 27 – Programa de participação nos resultados e 29 – Cobertura

Notas Explicativas

de seguros.

d) Base de mensuração

A preparação das informações contábeis intermediárias individuais e consolidadas de acordo com o CPC 21 (R1) e o IAS 34 requer o uso de certas estimativas contábeis por parte da Administração da Companhia.

As informações contábeis intermediárias individuais e consolidadas foram preparadas com base no custo histórico, com exceção dos seguintes itens materiais reconhecidos nos balanços patrimoniais:

- Os instrumentos financeiros mensurados pelo valor justo;
- Os ativos biológicos, não classificados como plantas portadoras, mensurados pelo valor justo, utilizando a abordagem de renda e de mercado, deduzido das despesas com vendas e custos a incorrer a partir da transformação biológica relevante das culturas e do desmame ou aquisição do rebanho bovino;
- Os produtos agrícolas após a colheita, mensurados pelo valor realizável líquido;
- Propriedades para investimento, mensuradas pelo valor justo; e
- Transações de pagamento baseado em ações, mensuradas a valor justo na data de outorga.

e) Moeda funcional e transações e saldos em moeda estrangeira

Essas informações contábeis intermediárias individuais e consolidadas são apresentadas em Reais (R\$), que é a moeda funcional da Companhia e de suas controladas. Todas as informações financeiras apresentadas em Real foram arredondadas para o milhar mais próximo, exceto quando indicado de outra forma.

As transações em moeda estrangeira são inicialmente registradas à taxa de câmbio da moeda funcional em vigor na data da transação. Os ativos e passivos monetários denominados em moeda estrangeira são reconvertidos à taxa de câmbio de moeda funcional em vigor na data do balanço.

Os ganhos e as perdas cambiais resultantes da liquidação dessas transações e da conversão pelas taxas de câmbio do final do período referentes a ativos e passivos monetários em moedas estrangeiras são reconhecidos na demonstração do resultado, exceto quando diferidos no patrimônio como operações de hedge de fluxo de caixa qualificadas.

f) Normas novas ou revisadas

As seguintes normas são efetivas para exercícios iniciados após 1º de janeiro de 2024:

Classificação dos passivos como circulante ou não circulante e passivos não circulantes com Covenants (alterações ao CPC 26/IAS 1)

A IAS 1 exige que uma empresa classifique a dívida como não circulante somente se a empresa puder evitar a liquidação da dívida nos 12 meses após a data do relatório. Por exemplo, uma empresa pode ter uma dívida de longo prazo que pode ser reembolsada em 12 meses, se a empresa não cumprir com os *Covenants* nesse mesmo período.

As mudanças implementadas na IAS 1 especificam que as cláusulas restritivas a serem cumpridas após a data do balanço não afetam a classificação da dívida como circulante ou não circulante na data do balanço. Em vez disso, as modificações exigem que uma empresa divulgue as informações sobre essas cláusulas restritivas nas notas nas demonstrações financeiras.

Em 31 de março de 2024, a Companhia não possuía nenhum passivo com *Covenants* a cumprir.

Acordos de financiamento de fornecedores ("Risco Sacado") (alterações ao CPC 26/IAS 1 e CPC 40/IFRS 7)

As alterações introduzem novas divulgações relacionadas a acordos de financiamento com fornecedores ("Risco Sacado") que ajudam os usuários das demonstrações financeiras a avaliar os efeitos desses acordos sobre os passivos e fluxos de caixa de uma entidade e sobre a exposição da entidade ao risco de liquidez.

Em 31 de março de 2024, a Companhia não possuía nenhum acordo de financiamento de fornecedores ("Risco Sacado") a cumprir.

Notas Explicativas

Não se espera que as seguintes normas novas e alteradas tenham um impacto significativo nas demonstrações financeiras da Companhia:

- Passivo de arrendamento em uma venda e *leaseback* (alterações ao CPC 06/IFRS 16);
- Ausência de conversibilidade (alterações ao CPC 02/IAS 21).

3. Demonstrações financeiras consolidadas

As demonstrações financeiras consolidadas incluem as operações da Companhia e das seguintes empresas controladas, cuja participação percentual na data do balanço é assim resumida:

Atividade principal	Empresas	Controladas		Localização
		Diretas %	Indiretas %	
Cultura de soja, milho, algodão e rebanho.	Fazenda Pioneira Empreendimentos Agrícolas S.A.	50,00	-	Mato Grosso - MT
Cultura de algodão e soja.	SLC-MIT Empreendimentos Agrícolas S.A.	52,20	-	Rio Grande do Sul - RS
Cultura de soja, milho, algodão e rebanho.	Fazenda Perdizes Empreendimentos Agrícolas Ltda.	-	50,10	Mato Grosso - MT
Cultura de soja, milho, algodão e rebanho.	SLC Agrícola Centro Oeste S.A.	100,00	-	Rio Grande do Sul - RS
Participação em outras sociedades ou empreendimentos comerciais e imobiliários.	SLC Investimentos Agrícolas Ltda.	100,00	-	Rio Grande do Sul - RS
	Fazenda Parnaíba Empreendimentos Agrícolas Ltda.	100,00	-	Maranhão - MA
	Fazenda Planorte Empreendimentos Agrícolas Ltda.	100,00	-	Mato Grosso - MT
	Fazenda Pamplona Empreendimentos Agrícolas Ltda.	100,00	-	Rio Grande do Sul - RS
	Fazenda Planalto Empreendimentos Agrícolas Ltda.	100,00	-	Rio Grande do Sul - RS
	Fazenda Palmares Empreendimentos Agrícolas Ltda.	100,00	-	Rio Grande do Sul - RS
	Fazenda Parnaguá Empreendimentos Agrícolas Ltda.	100,00	-	Rio Grande do Sul - RS
	Fazenda Paysandu Empreendimentos Agrícolas Ltda.	100,00	-	Rio Grande do Sul - RS
	Fazenda Paiaguás Empreendimentos Agrícolas S.A.	100,00	-	Rio Grande do Sul - RS
	SLC Perdizes Empreendimentos Agrícolas S.A.	100,00	-	Rio Grande do Sul - RS
	SLC LandCo Empreendimentos Agrícolas S.A.	-	81,20	Rio Grande do Sul - RS
	Fazenda Planeste Empreendimentos Agrícolas Ltda.	-	81,20	Rio Grande do Sul - RS
	Fazenda Piratini Empreendimentos Agrícolas Ltda.	-	81,20	Rio Grande do Sul - RS
	Fazenda Panorama Empreendimentos Agrícolas Ltda.	-	81,20	Rio Grande do Sul - RS
	Fazenda Palmeira Empreendimentos Agrícolas Ltda.	-	81,20	Rio Grande do Sul - RS
	Fazenda Parceiro Empreendimentos Agrícolas Ltda.	-	100,00	Rio Grande do Sul - RS
	Fazenda Paineira Empreendimentos Agrícolas Ltda.	6,45	93,55	Rio Grande do Sul - RS

O período das informações contábeis intermediárias das controladas incluídas na consolidação é coincidente com o da Controladora e as políticas contábeis foram aplicadas de forma uniforme nas empresas consolidadas e são consistentes com aquelas utilizadas no período anterior.

4. Caixa e equivalentes de caixa e aplicações financeiras

Rendimentos	Controladora		Consolidado		
	31/03/2024	31/12/2023	31/03/2024	31/12/2023	
Disponibilidades em R\$	-	833	1.240	3.406	1.415
Disponibilidades câmbio ⁽¹⁾	-	41.531	78.660	56.459	94.603
CDB-DI	101,30% do CDI ⁽²⁾	1.004.703	887.972	1.803.618	1.517.685
Caixa e equivalentes de caixa		1.047.067	967.872	1.863.483	1.613.703
Aplicações financeiras – não circulante	82,31% do CDI ⁽²⁾	1.212	1.115	1.212	1.115
Total		1.048.279	968.987	1.864.695	1.614.818

⁽¹⁾ Valores em reais, convertido pelo dólar Ptax de compra do dia 28 de março de 2024.

⁽²⁾ Rendimento médio em 28 de março de 2024.

As operações financeiras contratadas pela Companhia estão representadas por aplicação em certificados de depósitos bancários e compromissadas, a preços e taxas de mercado, atualizadas pelos rendimentos

Notas Explicativas

auferidos até a data de 28 de março de 2024, não excedendo o valor de negociação.

As aplicações financeiras no não circulante possuem caráter de reciprocidade (operações caucionadas), as quais representam no ativo não circulante o montante de R\$ 1.212 da carteira na controladora e no consolidado (R\$ 1.115 em 31 de dezembro de 2023).

A exposição do Grupo a risco de taxa de juros e uma análise de sensibilidade para ativos e passivos financeiros são divulgadas na nota explicativa 24.

5. Contas a receber de clientes

	Controladora		Consolidado	
	31/03/2024	31/12/2023	31/03/2024	31/12/2023
Mercado interno	3.500	26.918	37.084	30.529
Exportação indireta	94.575	2.283	96.037	3.992
Exportação direta	75.249	76.173	112.453	109.173
Total	173.324	105.374	245.574	143.694

A Companhia entende que o risco de inadimplência em relação ao contas a receber não é relevante, razão pela qual não constituiu provisão para perda de crédito no contas a receber de clientes.

A exposição do Grupo aos riscos de crédito e moeda relacionados a contas a receber de clientes são divulgados na nota explicativa 24.f.

6. Estoques

	Controladora		Consolidado	
	31/03/2024	31/12/2023	31/03/2024	31/12/2023
Produtos agrícolas	1.540.472	1.576.394	1.955.761	2.168.451
Produtos agrícolas - custos de formação	1.134.677	1.116.617	1.483.343	1.562.296
Produtos agrícolas – ajuste ao valor justo dos ativos biológicos e do valor realizável líquido dos produtos agrícolas	405.795	459.777	472.418	606.155
Sementes, adubos, fertilizantes e defensivos agrícolas	553.694	893.568	767.168	1.324.188
Embalagens e material de acondicionamento	24.066	28.892	31.782	37.068
Peças de reposição	31.184	32.101	42.541	44.074
Outros estoques	54.387	56.987	76.741	72.725
Adiantamentos a fornecedores	1.814	9.258	2.825	9.755
Total	2.205.617	2.597.200	2.876.818	3.656.261

De acordo com o CPC 16 (IAS 2), item 20, os estoques que compreendam o produto agrícola que a entidade tenha colhido, proveniente dos seus ativos biológicos, devem ser mensurados no reconhecimento inicial pelo seu valor justo deduzido dos gastos estimados no ponto de venda no momento da colheita. Esse é o custo dos estoques naquela data para aplicação deste pronunciamento. Na rubrica “Produtos agrícolas – ajuste ao valor justo dos ativos biológicos e do valor realizável líquido dos produtos agrícolas”, registra esta mensuração, e a movimentação está apresentada abaixo:

	Controladora		Total
	Produtos agrícolas – ativo biológico	Produtos agrícolas – valor realizável líquido	
Saldos em 01 de janeiro de 2023	477.777	(62.637)	415.140
Movimentação decorrente da colheita	720.553	-	720.553
Realização do valor justo dos ativos biológicos ⁽¹⁾	(498.146)	-	(498.146)
Valor realizável líquido dos produtos agrícolas ⁽²⁾	-	(50.134)	(50.134)
Saldos em 31 de março de 2023	700.184	(112.771)	587.413

Notas Explicativas

	Controladora		
	Produtos agrícolas – ativo biológico	Produtos agrícolas – valor realizável líquido	Total
Saldos em 01 de janeiro de 2024	510.898	(51.121)	459.777
Movimentação decorrente da colheita	(59.993)	-	(59.993)
Realização do valor justo dos ativos biológicos ⁽¹⁾	(126.206)	-	(126.206)
Valor realizável líquido dos produtos agrícolas ⁽²⁾	-	132.217	132.217
Saldos em 31 de março de 2024	324.699	81.096	405.795

	Consolidado		
	Produtos agrícolas – ativo biológico	Produtos agrícolas – valor realizável líquido	Total
Saldos em 01 de janeiro de 2023	667.605	(72.759)	594.846
Movimentação decorrente da colheita	707.556	-	707.556
Realização do valor justo dos ativos biológicos ⁽¹⁾	(683.038)	-	(683.038)
Valor realizável líquido dos produtos agrícolas ⁽²⁾	-	(56.380)	(56.380)
Saldos em 31 de março de 2023	692.123	(129.139)	562.984

	Consolidado		
	Produtos agrícolas – ativo biológico	Produtos agrícolas – valor realizável líquido	Total
Saldos em 01 de janeiro de 2024	707.838	(101.683)	606.155
Movimentação decorrente da colheita	(208.373)	-	(208.373)
Realização do valor justo dos ativos biológicos ⁽¹⁾	(104.012)	-	(104.012)
Valor realizável líquido dos produtos agrícolas ⁽²⁾	-	178.648	178.648
Saldos em 31 de março de 2024	395.453	76.965	472.418

⁽¹⁾ Realização pelo faturamento dos produtos.

⁽²⁾ Efeito do VRL na demonstração do resultado do período, na linha de variação do valor justo dos ativos biológicos e do valor realizável líquido dos produtos agrícolas.

7. Ativo biológico

O CPC 29 (R2), estabelece o tratamento contábil, e as respectivas divulgações, relacionados aos ativos biológicos e aos produtos agrícolas. No item 3, a norma determina que deve ser aplicada para a produção agrícola, assim considerada aquela obtida no momento e no ponto de colheita dos produtos advindos dos ativos biológicos da entidade. Ativo biológico é um animal e/ou uma planta, vivos.

Os ativos biológicos da Companhia são formados por culturas temporárias e por plantel de rebanho bovino e estão abaixo representados:

	Controladora		Consolidado	
	31/03/2024	31/12/2023	31/03/2024	31/12/2023
Ativo biológico - culturas em formação (a)	1.529.801	1.161.750	2.005.784	1.439.786
Ativo biológico - rebanho bovino (b)	27.103	31.009	44.219	48.754
Total	1.556.904	1.192.759	2.050.003	1.488.540

a) Ativo biológico – culturas em formação

A movimentação do valor justo dos ativos biológicos durante os períodos de 31 de março de 2024 e 2023 é a seguinte:

	Controladora				Total
	Soja	Algodão	Milho	Outras culturas ⁽²⁾	
Saldos em 01 de janeiro de 2023	785.809	361.923	65.639	12.057	1.225.428
Gastos com plantio	396.413	642.442	239.936	17.926	1.296.717
Variação do valor justo ⁽¹⁾	753.210	-	209	-	753.419
Colheitas - produtos agrícolas	(1.781.127)	-	-	(5.164)	(1.786.291)
Saldos em 31 de março de 2023	154.305	1.004.365	305.784	24.819	1.489.273
Ativo biológico - custos de formação	82.016	1.004.365	305.575	24.819	1.416.775
Ativo biológico - ajuste ao valor justo	72.289	-	209	-	72.498

Notas Explicativas

	Controladora				Total
	Soja	Algodão	Milho	Outras culturas ⁽²⁾	
Saldos em 01 de janeiro de 2024	586.563	479.811	69.806	25.570	1.161.750
Gastos com plantio	313.856	608.132	162.209	25.051	1.109.248
Variação do valor justo ⁽¹⁾	(21.280)	-	-	-	(21.280)
Colheitas - produtos agrícolas	(715.447)	-	-	(4.470)	(719.917)
Saldos em 31 de março de 2024	163.692	1.087.943	232.015	46.151	1.529.801
Ativo biológico - custos de formação	156.062	1.087.943	232.015	46.151	1.522.171
Ativo biológico - ajuste ao valor justo	7.630	-	-	-	7.630

	Consolidado				Total
	Soja	Algodão	Milho	Outras culturas ⁽²⁾	
Saldos em 01 de janeiro de 2023	1.288.513	379.954	82.411	706	1.751.584
Gastos com plantio	537.581	1.044.272	384.562	26.698	1.993.113
Variação do valor justo ⁽¹⁾	845.045	-	2.123	-	847.168
Colheitas - produtos agrícolas	(2.498.031)	-	-	(10.919)	(2.508.950)
Saldos em 31 de março de 2023	173.108	1.424.226	469.096	16.485	2.082.915
Ativo biológico - custos de formação	90.335	1.424.226	466.973	16.485	1.998.019
Ativo biológico - ajuste ao valor justo	82.773	-	2.123	-	84.896

	Consolidado				Total
	Soja	Algodão	Milho	Outras culturas ⁽²⁾	
Saldos em 01 de janeiro de 2024	832.550	515.235	80.783	11.218	1.439.786
Gastos com plantio	471.612	962.095	231.666	32.867	1.698.240
Variação do valor justo ⁽¹⁾	(136.295)	-	-	-	(136.295)
Colheitas - produtos agrícolas	(988.442)	-	-	(7.505)	(995.947)
Saldos em 31 de março de 2024	179.425	1.477.330	312.449	36.580	2.005.784
Ativo biológico - custos de formação	170.324	1.477.330	312.449	36.580	1.996.683
Ativo biológico - ajuste ao valor justo	9.101	-	-	-	9.101

⁽¹⁾ Efeito do ativo biológico na demonstração do resultado do período, na linha de variação do valor justo dos ativos biológicos e do valor realizável líquido dos produtos agrícolas.

⁽²⁾ Outras culturas compreendem as culturas de milho semente, milheto, trigo, feijão, sorgo, brachiaria e gergelim.

Abaixo apresentamos as principais premissas e estimativas adotadas na determinação do valor justo dos ativos biológicos referente a safra 2023/24 e 2022/23 na data da mensuração:

	Controladora		Consolidado	
	31/03/2024 ⁽¹⁾	31/03/2023 ⁽²⁾	31/03/2024 ⁽¹⁾	31/03/2023 ⁽²⁾
Soja				
Área total colhida (ha)	182.984	211.190	279.674	321.152
Produtividade obtida (sc/ha)	59,08	66,97	54,32	65,21
Área em ponto de colheita (ha)	36.566	22.947	40.159	25.789
Produtividade estimada (sc/ha)	57,95	61,74	57,89	62,15
Preço médio (R\$/sc) ⁽³⁾	R\$ 95,07	R\$ 148,43	R\$ 92,42	R\$ 147,09
Milho				
Área em ponto de colheita (ha)	-	123,19	-	2.260
Produtividade estimada (sc/ha)	-	121,69	-	111,43
Preço médio (R\$/sc) ⁽³⁾	-	R\$ 56,49	-	R\$ 51,80

⁽¹⁾ Dados referentes a safra 2023/24.

⁽²⁾ Dados referentes a safra 2022/23.

⁽³⁾ Valor justo na data da apuração.

Para a determinação do valor justo dos ativos biológicos a Companhia adota a técnica de avaliação de preços observáveis sobre abordagem de renda e inicia a mensuração a valor justo no momento da transformação biológica relevante, representada pelo estágio fenológico de cada cultura, sendo a partir do R5 para soja - onde correspondem ao enchimento de grãos até atingirem o seu tamanho potencial, R2 para

Notas Explicativas

o milho – estágio “grão bolha d’água”, e C1 para o algodão - ocorre inicialmente o rompimento da primeira bola (maçã ou botão), localizada no primeiro ramo, em capulho. A Companhia registra o valor justo das culturas, líquido das despesas de vendas e dos custos de descarçamento e beneficiamento, no caso do algodão em caroço.

A safra 2023/24 está distribuída em vinte e uma unidades de produção localizadas estrategicamente em sete estados brasileiros. Abaixo apresentamos os ciclos das principais culturas da Companhia:

Unidade	Localização	Culturas		
		Soja	Algodão	Milho
Fazenda Palmeira	Tasso Fragoso – MA	10/10 a 15/04	10/12 a 30/08	01/02 a 15/07
Fazenda Parnaíba	Tasso Fragoso – MA	20/10 a 15/04	10/12 a 30/08	25/01 a 15/07
Fazenda Planeste	Balsas – MA	15/10 a 15/04	20/12 a 30/08	25/01 a 15/07
Fazenda Parnaguá	Santa Filomena – PI	01/11 a 15/04	Não planta	01/12 a 15/07
Fazenda Paineira	Monte Alegre do Piauí – PI	01/11 a 15/04	Não planta	Não planta
Fazenda Parceiro	Formosa do Rio Preto – BA	01/11 a 30/04	01/12 a 30/08	01/11 a 15/07
Fazenda Paladino	São Desidério – BA	01/11 a 30/04	01/12 a 30/08	Não planta
Fazenda Palmares	Barreiras – BA	20/10 a 30/04	01/12 a 30/08	01/11 a 15/07
Fazenda Panorama	Correntina – BA	20/10 a 30/04	01/12 a 30/08	01/11 a 15/07
Fazenda Paysandu	São Desidério – BA	01/11 a 30/04	01/12 a 30/08	01/09 a 15/07
Fazenda Piratini	Jaborandi – BA	01/11 a 30/04	01/12 a 30/08	01/11 a 15/07
Fazenda Pamplona	Cristalina – GO e Unaí – MG	25/09 a 15/04	05/11 a 30/08	20/01 a 15/07
Fazenda Pantanal	Chapadão do Sul – MS	20/09 a 25/03	05/12 a 30/08	10/01 a 10/07
Fazenda Planalto	Costa Rica – MS	20/09 a 25/03	05/12 a 30/08	20/01 a 10/07
Fazenda Pioneira	Querência – MT	10/10 a 25/03	20/12 a 30/08	20/01 a 15/07
Fazenda Piracema	Nova Mutum – MT	20/09 a 20/03	20/12 a 30/08	10/12 a 10/07
Fazenda Pirapora	Santa Rita do Trivelato – MT	20/09 a 20/03	20/12 a 30/08	01/02 a 10/07
Fazenda Paiaguás	Diamantino – MT	20/09 a 15/03	01/01 a 30/08	10/02 a 15/07
Fazenda Pampeira	Parecis – MT	20/09 a 20/03	20/12 a 30/08	10/12 a 10/07
Fazenda Perdizes	Porto dos Gaúchos – MT	20/09 a 15/03	20/12 a 30/08	01/02 a 10/07
Fazenda Planorte	Sapezal – MT	20/09 a 15/03	01/01 a 30/08	10/02 a 10/07
Fazenda Próspera	Tabaporã – MT	20/09 a 20/03	20/12 a 30/08	01/02 a 10/07

Área Plantada

A seguir, apresentamos o quadro comparativo da área plantada na safra 2023/24 e safra 2022/23:

Culturas	Área	Área plantada safra 2023/24	Área plantada safra 2022/23
Algodão	ha	188.725	162.243
Soja (comercial + soja semente)	ha	320.009	346.941
Milho (1ª safra e 2ª safra)	ha	95.415	138.719
Outras culturas ⁽¹⁾	ha	50.311	26.481
Total		654.460	674.384

⁽¹⁾ As outras culturas são formadas por semente de braquiária, semente de crotalaria, feijão, gergelim, semente de milheto, milho semente, semente de nabo forrageiro, pecuária, sorgo, trigo e semente de trigo.

b) Ativo biológico – rebanhos

A Companhia possui plantel de rebanho de gado bovino na modalidade de recria e engorda, em áreas permanentes e atua também com o projeto de Integração Lavoura Pecuária – ILP. O ILP tem como objetivo otimizar o uso do solo nos locais em que só é possível realizar uma safra (soja), utilizando o rebanho como segunda safra.

Notas Explicativas

A movimentação do valor justo do plantel de rebanho bovino durante os períodos de 31 de março de 2024 e 2023 é a seguinte:

	Controladora	Consolidado
Saldos em 01 de janeiro de 2023	32.469	47.992
Custo com aquisições e tratos rebanho bovino	26.627	38.058
Variação do ajuste a valor justo ⁽¹⁾	7.780	7.703
Realização	(11.321)	(16.388)
Saldos em 31 de março de 2023	55.555	77.365
Ativo biológico – custo rebanho	46.848	69.652
Ativo biológico rebanho - ajuste ao valor justo	8.707	7.713

	Controladora	Consolidado
Saldos em 01 de janeiro de 2024	31.009	48.754
Custo com aquisições e tratos rebanho bovino	23.064	33.139
Variação do ajuste a valor justo ⁽¹⁾	(2.094)	(4.468)
Realização	(24.876)	(33.206)
Saldos em 31 de março de 2024	27.103	44.219
Ativo biológico – custo rebanho	26.652	46.511
Ativo biológico rebanho - ajuste ao valor justo	451	(2.292)

⁽¹⁾ Efeito do ativo biológico na demonstração do resultado do período, na linha de variação do valor justo dos ativos biológicos e do valor realizável líquido dos produtos agrícolas.

c) Variação do valor justo dos ativos biológicos e do valor realizável líquido dos produtos agrícolas

A variação do valor justo dos ativos biológicos e do valor realizável líquido dos produtos agrícolas apresentada nas demonstrações dos resultados dos períodos tem a seguinte composição:

	Controladora		Consolidado	
	31/03/2024	31/03/2023	31/03/2024	31/03/2023
Variação do valor justo – culturas em formação (7.a)	(21.280)	753.419	(136.295)	847.168
Variação do valor justo – rebanho bovino (7.b)	(2.094)	7.780	(4.468)	7.703
Valor realizável líquido dos produtos agrícolas (6)	132.217	(50.134)	178.648	(56.380)
Total	108.843	711.065	37.885	798.491

8. Tributos a recuperar

a) Imposto sobre a renda e contribuição social

	Controladora		Consolidado	
	31/03/2024	31/12/2023	31/03/2024	31/12/2023
Imposto de renda	8.141	7.990	16.236	12.937
Contribuição social	2.876	2.823	3.254	3.193
Total	11.017	10.813	19.490	16.130
Parcela classificada no ativo circulante	51	53	7.610	4.455
Parcela classificada no ativo não circulante	10.966	10.760	11.880	11.675

Corresponde às antecipações de imposto de renda e contribuição social, que serão compensados com tributos da mesma natureza, além de saldo negativo de IRPJ e CSLL, os quais serão realizadas mediante a compensação com impostos e contribuições federais.

Notas Explicativas

b) Demais tributos a recuperar

	Controladora		Consolidado	
	31/03/2024	31/12/2023	31/03/2024	31/12/2023
ICMS	192.004	184.422	250.081	239.709
COFINS	27.697	18.423	61.999	53.246
PIS	6.490	4.424	16.674	13.925
IRRF a recuperar	-	3	2.057	3.079
IRPJ/CSLL Red BC ICMS	13.147	13.008	13.147	13.008
IRPJ/CSLL Selic Indébito	-	-	534	523
Outros	897	1.013	20.623	21.304
Total	240.235	221.293	365.115	344.794
Parcela classificada no ativo circulante	89.594	74.263	138.527	122.781
Parcela classificada no ativo não circulante	150.641	147.030	226.588	222.013

ICMS, PIS e COFINS a compensar/recuperar

Referem-se a créditos gerados nas operações da Companhia e de suas controladas, podendo ser compensados com tributos da mesma natureza.

A estimativa de realização dos impostos sobre as vendas ICMS, PIS e COFINS é avaliada pela Administração com base em projeções estimadas de vendas de produtos agrícolas, comercialização de créditos tributários de ICMS e em ressarcimento ou compensação de PIS e COFINS com outros tributos gerados pela operação do Grupo. Os prazos estimados de realização desses ativos estão descritos abaixo:

Prazo de realização	Controladora			Consolidado		
	ICMS	COFINS	PIS	ICMS	COFINS	PIS
em até 1 ano	62.377	27.277	6.396	72.663	43.549	10.288
de 1 ano a 2 anos	30.448	45	10	37.523	6.792	4.855
de 2 anos a 3 anos	50.808	-	-	51.481	-	-
acima de 3 anos	48.371	375	84	88.414	11.658	1.531
Total	192.004	27.697	6.490	250.081	61.999	16.674

Em 31 de março de 2024 a Companhia possui ajuste ao valor realizável de R\$ 35.644 (R\$ 35.212 em 31 de dezembro de 2023), referente a créditos tributários de ICMS, cuja perda é estimada pela não realização. A estimativa de recuperação dos créditos de ICMS foi baseada na projeção de débitos de ICMS e nas transferências de créditos de ICMS a terceiros. O valor foi registrado em "outras despesas operacionais" na demonstração do resultado do período.

IRRF a recuperar

Corresponde ao imposto de renda retido na fonte sobre aplicações financeiras. Ao longo do ano são compensados com o débito de IRPJ, após o encerramento, esses créditos são realizáveis mediante a compensação com impostos e contribuições federais.

IRPJ/CSLL Redução BC ICMS - Crédito referente exclusão da base de cálculo do IRPJ/CSLL da redução da base de cálculo do ICMS

Em 31 de dezembro de 2021 a Companhia reconheceu o montante de R\$ 11.556 de IRPJ e CSLL, referente a subvenção de redução de base de cálculo do ICMS, sendo R\$ 9.936 de principal e R\$ 1.620 de atualização pela taxa Selic. O período do levantamento desse crédito foi de janeiro de 2012 até junho de 2021. Esse processo transitou em julgado em 29 de julho de 2019, e a Companhia entrou com ação de repetição de indébito para liquidação através de precatório. Em 31 de março de 2024 o saldo atualizado é de R\$ 13.147.

IRPJ/CSLL Selic Indébito - Não incidência de IRPJ e CSLL sobre valores relativos à atualização pela taxa SELIC em débitos tributários

Em 24 de setembro de 2021, o Superior Tribunal Federal - STF julgou em decisão plenária, por unanimidade, a não incidência do IRPJ e da CSLL sobre os valores relativos à atualização pela taxa SELIC, recebidos pelo contribuinte em razão de repetição de indébito tributário. A Companhia possui Mandado de Segurança,

Notas Explicativas

objetivando o reconhecimento do direito à não incidência do IRPJ e da CSLL sobre os valores decorrentes de atualização monetária e juros de mora, dentre eles atualização pela taxa SELIC, calculados sobre créditos fiscais em razão de repetição de indébito tributário.

O montante do benefício calculado e reconhecido no período de 2024 é de R\$ 534 (sendo este valor nas controladas Fazenda Pioneira Empreendimentos Agrícolas S.A. e SLC-MIT Empreendimentos Agrícolas S.A.). A Companhia aguarda o trânsito em julgado dos processos das controladas para efetiva compensação fiscal dos valores.

Outros Tributos a Recuperar

O valor do crédito acumulado em 31 de março de 2024 registrado na controlada é de R\$ 897 e de R\$ 20.623 no consolidado. Grande parte desse valor, no consolidado, refere-se a outros tributos advindos da combinação de negócios com a Terra Santa Agro.

9. Títulos a receber

Em 31 de março de 2024 e 31 de dezembro de 2023, temos a seguinte composição da conta de títulos a receber:

	Consolidado	
	31/03/2024	31/12/2023
Valores a receber da venda de terras (a)	15.104	14.974
Títulos a receber – conta segregada (b)	298	298
Provisão ativa – contrapartida de contas segregadas passivas (b)	4.310	7.703
Outros	5.246	4.615
Total	24.958	27.590
Parcela classificada no ativo circulante	24.580	27.590
Parcela classificada no ativo não circulante	378	-

Nos períodos findos em 31 de março de 2024 e 2023, o movimento de títulos a receber é apresentado conforme abaixo:

	Consolidado
Saldo em 01 de janeiro de 2023	57.502
Rendimento de aplicação CDI	179
Variação das contas segregadas ⁽¹⁾	(16.405)
Saldo em 31 de março de 2023	41.276
Parcela classificada no ativo circulante	29.790
Parcela classificada no ativo não circulante	11.486

	Consolidado
Saldo em 01 de janeiro de 2024	27.590
Rendimento de aplicação CDI	130
Variação das contas segregadas ⁽¹⁾	(2.762)
Saldo em 31 de março de 2024	24.958
Parcela classificada no ativo circulante	24.580
Parcela classificada no ativo não circulante	378

⁽¹⁾A contrapartida dos passivos segregados (provisão para contingências) é provisionada no ativo. Quando os valores forem pagos pela SLC Agrícola Centro Oeste S.A. (antiga Terra Santa), serão ressarcidos (*basket*) aos antigos acionistas, sem prejuízo à Companhia.

a) Venda de terras nas controladas Fazenda Paiaguás e Fazenda Parceiro

As controladas Fazenda Paiaguás Empreendimentos Agrícolas Ltda. e Fazenda Parceiro Empreendimentos Agrícolas Ltda. realizaram a venda de 11.604 hectares de terras a terceiros no exercício de 2017, pelo montante total de R\$ 176.654, tendo sido o valor de R\$ 52.996 recebido naquele exercício e o restante depositado pelo comprador, em fevereiro de 2018, em uma conta garantida ("*Escrow Account*"), aplicado em títulos lastreados em Certificado de Depósitos Interbancários (CDI).

Notas Explicativas

O contrato previa algumas formalizações documentais como transferência de reservas, registros em cartório de imóveis com os desdobramentos de suas matrículas e liberação de hipotecas, entre outros (“Condições Precedentes”).

A Fazenda Parceiro cumpriu com todas as condições precedentes, e todos os valores foram recebidos. Em 31 de março de 2024, a Fazenda Paiaguás ainda tem condições precedentes para serem atendidas, tendo um saldo a receber no montante de R\$ 15.104.

b) Contas segregadas relacionadas com a combinação de negócios

As contas segregadas ativas (títulos a receber, impostos a recuperar, adiantamento a fornecedores, depósitos judiciais e propriedades para investimento) totalizavam R\$ 82.078 na data do fechamento da transação. Em 31 de março de 2024, esses ativos montavam em R\$ 41.877 (ver nota explicativa 20 - Títulos a pagar), que geram a necessidade da constituição de uma provisão passiva no mesmo valor, visto que, quando os ativos forem efetivamente realizados pela SLC Agrícola Centro Oeste S.A. (antiga Terra Santa), serão pagos aos antigos acionistas, sem benefício à Companhia.

As contas segregadas passivas (títulos a pagar e provisão para contingências) totalizavam R\$ 28.250 na data do fechamento da transação. Em 31 de março de 2024, esses passivos montavam em R\$ 4.310, que geram a necessidade da constituição de um ativo a receber no mesmo valor, visto que, quando os passivos forem efetivamente pagos pela SLC Agrícola Centro Oeste S.A. (antiga Terra Santa), serão recebidos dos antigos acionistas, sem prejuízo à Companhia.

O efetivo recebimento de ativos segregados gera um passivo a pagar para os antigos acionistas, denominado “basket a pagar”. Por outro lado, o efetivo pagamento de passivos segregados gera um ativo a receber dos antigos acionistas, denominado “basket a receber”. A liquidação financeira do saldo líquido de *basket* é realizada em 30 de abril de cada ano ou quando o saldo líquido atingir R\$ 15.000, o que ocorrer primeiro. Até 31 de março de 2024 temos saldo a pagar *basket* efetivo no montante R\$ 5.699, sendo que R\$ 3.351 será liquidado em 30 de abril de 2024.

10. Investimentos (Controladora)

O total de investimentos em 31 de março de 2024 e 31 de dezembro 2023 é composto pelo seguinte:

	Controladora		Consolidado	
	31/03/2024	31/12/2023	31/03/2024	31/12/2023
Investimentos em controladas	4.558.102	4.364.658	-	-
Ágio - investimento SLC Agrícola Centro Oeste S.A. (antiga Terra Santa Agro S.A.)	47.355	47.355	-	-
Subtotal	4.605.457	4.412.013	-	-
Adiantamento para futuro aumento de capital em controladas ⁽¹⁾	-	110.000	-	-
Outras participações societárias	1.460	352	4.765	3.657
Total	4.606.917	4.522.365	4.765	3.657

⁽¹⁾ O saldo em 31 de dezembro de 2023 referia-se ao adiantamento para a Fazenda Paysandu Empreendimentos Agrícolas Ltda., integralizado no dia 10/01/2024, conforme Alteração de Contrato Social, registrado na Junta Comercial, Industrial e Serviços do Rio Grande do Sul.

Os investimentos relevantes em controladas, avaliados pelo método de equivalência patrimonial, com saldo em 31 de março de 2024, estão demonstrados no quadro a seguir:

Investimento	Capital social	Patrimônio líquido	Lucro não realizado no patrimônio líquido em operações com partes relacionadas	Ajustes IFRS 16/CPC 06(R2) no patrimônio líquido	Lucro líquido do período	Lucro não realizado no período em operações com partes relacionadas	Ajustes IFRS 16/CPC 06(R2) do período	Mais valia em combinação de negócios	Ágio Investimento	Percentual de participação direta	Resultado da equivalência patrimonial	Participação no patrimônio líquido
Fazenda Parnaíba Emp. Agr. Ltda.	21.053	186.847	-	9.032	3.319	-	5.662	-	-	100,00%	8.981	195.879
Fazenda Planorte Emp. Agr. Ltda.	57.099	240.072	-	(5.077)	5.717	-	(775)	-	-	100,00%	4.942	234.994
Fazenda Pioneira Emp. Agr. S.A.	91.672	150.824	(627)	-	461	-	-	-	-	50,00%	3.547	74.787
SLC-MIT Emp. Agr. S.A.	109.981	240.127	(14.857)	(290)	(1.011)	3.803	1.162	-	-	52,20%	15.890	108.331
SLC Invest. Agrícolas Ltda.	282.405	968.529	-	38.161	20.139	-	(3.863)	-	-	100,00%	16.276	1.006.690
Fazenda Pamplona Emp. Agr. Ltda.	31.766	168.474	-	3.632	2.807	-	3.681	-	-	100,00%	6.488	172.105
Fazenda Planalto Emp. Agr. Ltda.	9.137	238.015	-	20.089	4.197	-	14.441	-	-	100,00%	18.638	258.103
Fazenda Palmares Emp. Agr. Ltda.	109.800	273.095	-	8.896	2.283	-	2.086	-	-	100,00%	4.369	281.991
Fazenda Parnaguá Emp. Agr. Ltda.	34.291	49.779	-	21.421	456	-	2.486	-	-	100,00%	2.942	71.201
Fazenda Paineira Emp. Agr. Ltda.	143.796	250.522	-	2.481	1.332	-	2.544	-	269	6,45%	2.630	18.055
Fazenda Paiaguás Emp. Agr. Ltda.	20.347	221.926	-	22.056	6.841	-	12.172	-	-	100,00%	19.013	243.981
SLC Perdizes Emp. Agr. Ltda.	77.163	126.070	-	(5.124)	2.209	-	762	-	-	100,00%	2.971	120.946
SLC Agrícola Centro Oeste S.A.	1.324.121	1.505.299	(27.339)	-	4.210	(2.469)	-	32.835	47.355	100,00%	30.482	1.558.147
Fazenda Paysandu Emp. Agr. Ltda.	290.101	257.924	-	2.323	(3.750)	-	2.112	-	-	100,00%	(1.638)	260.247
Total											135.531	4.605.457

As principais movimentações nos investimentos em participações societárias permanentes diretas, em 31 de março de 2024 e 2023, são como segue:

Investimento	Saldos em 01/01/2023	Aumento de Capital	Realização Mais Valia	Dividendos	Equivalência patrimonial	Ganhos não realizados com instrumentos de hedge	Saldos em 31/03/2023
Fazenda Parnaíba Emp. Agr. Ltda.	172.202	-	-	-	10.800	-	183.002
Fazenda Planorte Emp. Agr. Ltda.	226.105	-	-	(31.163)	15.980	-	210.922
Fazenda Pioneira Emp. Agr. S.A. ⁽¹⁾	73.854	-	-	-	21.241	(34)	95.061
SLC-MIT Emp. Agr. S.A. ⁽¹⁾	82.869	-	-	-	24.877	6.219	113.965
SLC Invest. Agrícolas Ltda.	898.782	3.000	-	-	23.580	-	925.362
Fazenda Pamplona Emp. Agr. Ltda.	159.924	-	-	(7.454)	7.122	-	159.592
Fazenda Planalto Emp. Agr. Ltda.	228.710	-	-	(12.441)	11.867	-	228.136
Fazenda Palmares Emp. Agr. Ltda.	246.162	-	-	(12.000)	5.077	-	239.239
Fazenda Parnaguá Emp. Agr. Ltda.	62.136	-	-	(5.449)	4.533	-	61.220
Fazenda Paineira Emp. Agr. Ltda.	14.585	-	-	-	80	-	14.665
Fazenda Paiaguás Emp. Agr. Ltda.	206.744	-	-	(15.748)	17.555	-	208.551
SLC Perdizes Emp. Agr. Ltda.	119.836	-	-	-	3.695	-	123.531
SLC Agrícola Centro Oeste S.A.	1.516.526	-	(3.981)	-	27.954	15.107	1.555.606
Fazenda Paysandu Emp. Agr. Ltda. ⁽²⁾	-	180.000	-	-	(3.691)	-	176.309
Total	4.008.435	183.000	(3.981)	(84.255)	170.670	21.292	4.295.161

Investimento	Saldos em 01/01/2024	Aumento de Capital	Realização Mais Valia	Equivalência patrimonial	Ganhos não realizados com instrumentos de hedge	Saldos em 31/03/2024
Fazenda Parnaíba Emp. Agr. Ltda.	186.898	-	-	8.981	-	195.879
Fazenda Planorte Emp. Agr. Ltda.	230.052	-	-	4.942	-	234.994
Fazenda Pioneira Emp. Agr. S.A. ⁽¹⁾	73.152	-	-	3.547	(1.912)	74.787
SLC-MIT Emp. Agr. S.A. ⁽¹⁾	101.466	-	-	15.890	(9.025)	108.331
SLC Invest. Agrícolas Ltda.	990.414	-	-	16.276	-	1.006.690
Fazenda Pamplona Emp. Agr. Ltda.	165.617	-	-	6.488	-	172.105
Fazenda Planalto Emp. Agr. Ltda.	239.465	-	-	18.638	-	258.103
Fazenda Palmares Emp. Agr. Ltda.	277.622	-	-	4.369	-	281.991
Fazenda Parnaguá Emp. Agr. Ltda.	68.259	-	-	2.942	-	71.201
Fazenda Paineira Emp. Agr. Ltda.	15.425	-	-	2.630	-	18.055
Fazenda Paiguás Emp. Agr. Ltda.	224.968	-	-	19.013	-	243.981
SLC Perdizes Emp. Agr. Ltda.	117.975	-	-	2.971	-	120.946
SLC Agrícola Centro Oeste S.A.	1.568.815	-	(3.130)	30.482	(38.020)	1.558.147
Fazenda Paysandu Emp. Agr. Ltda. ⁽²⁾	151.885	110.000	-	(1.638)	-	260.247
Total	4.412.013	110.000	(3.130)	135.531	(48.957)	4.605.457

⁽¹⁾ A Companhia possui controle sobre a Fazenda Pioneira Empreendimentos Agrícolas S.A. e SLC-MIT Empreendimentos Agrícolas S.A. por ser a responsável pela gestão das atividades relevantes destas empresas, estando exposta aos retornos variáveis do investimento em função de seu poder sobre ele.

⁽²⁾ Fazenda Paysandu Empreendimentos Agrícolas Ltda. é uma sociedade empresária constituída em 27 de janeiro de 2023 e que tem como principais atividades a compra e venda de imóveis, arrendamento de imóveis, construção e administração de bens e empreendimentos agrícolas. A Sociedade tem como sócios a SLC Agrícola S.A. com 99,99% do capital social, e a SLC Investimentos Agrícolas Ltda., com 0,01%.

A seguir apresentamos as principais informações sobre os investimentos em participações societárias permanentes, em 31 de março de 2024:

Empresas	Controladas diretas e indiretas						Receitas	Despesas
	Ativo circulante	Ativo não circulante	Passivo circulante	Passivo não circulante	Patrimônio líquido			
Fazenda Parnaíba Emp. Agr. Ltda.	15.739	184.691	2.974	10.609	186.847	4.214	(895)	
Fazenda Planorte Emp. Agr. Ltda.	39.515	225.861	19.716	5.588	240.072	6.890	(1.173)	
Fazenda Pioneira Emp. Agr. S.A.	187.297	138.449	101.084	73.838	150.824	63.255	(62.794)	
SLC-MIT Emp. Agr. S.A.	601.860	501.987	343.324	520.396	240.127	192.886	(193.897)	
SLC Investimentos Agrícolas Ltda.	12.931	983.433	6.616	21.219	968.529	20.812	(673)	
Fazenda Pamplona Emp. Agr. Ltda.	20.384	163.027	9.910	5.027	168.474	3.403	(596)	
Fazenda Planalto Emp. Agr. Ltda.	29.241	230.723	14.450	7.499	238.015	5.041	(844)	
Fazenda Palmares Emp. Agr. Ltda.	16.035	268.744	6.589	5.095	273.095	2.763	(480)	
Fazenda Parnaguá Emp. Agr. Ltda.	12.770	41.075	3.274	792	49.779	962	(506)	
Fazenda Paineira Emp. Agr. Ltda.	8.269	248.571	235	6.083	250.522	1.611	(279)	
Fazenda Paiaguás Emp. Agr. Ltda.	57.946	192.901	21.913	7.008	221.926	3.808	3.033	
SLC Perdizes Emp. Agrícolas Ltda.	10.955	116.445	325	1.005	126.070	3.428	(1.219)	
SLC Agrícola Centro Oeste S.A.	1.429.284	1.193.788	357.770	760.003	1.505.299	403.767	(399.557)	
Fazenda Paysandu Emp. Agr. Ltda.	10.212	408.860	160.055	1.093	257.924	3.547	(7.297)	
SLC LandCo Emp. Agrícolas S.A.	16.335	637.378	16.923	1.080	635.710	4.261	16.157	
Fazenda Planeste Emp. Agr. Ltda.	18.432	137.796	467	4.746	151.015	5.845	(988)	
Fazenda Piratini Emp. Agr. Ltda.	17.252	156.736	561	3.714	169.713	22.931	(3.251)	
Fazenda Panorama Emp. Agr. Ltda.	13.427	119.016	367	2.895	129.181	4.825	(5.344)	
Fazenda Palmeira Emp. Agr. Ltda.	4.153	30.023	138	418	33.620	6.261	(1.178)	
Fazenda Parceiro Emp. Agr. Ltda.	33.595	90.283	3.625	454	119.799	1.522	974	

Notas Explicativas

11. Propriedades para Investimento

Em 31 de março de 2024 e 31 de dezembro 2023 a composição de propriedade para investimento é a seguinte:

	Consolidado	
	31/03/2024	31/12/2023
Terras de cultura	29.551	88.441
Prédios e benfeitorias	10	3.164
Correção e desenvolvimento do solo	3.901	12.191
Ganho no valor justo	112.378	327.093
Total	145.840	430.889
Ajuste de valor justo - Resultado do período	-	59.135

A seguir apresentamos a movimentação do grupo de propriedade para investimento em 31 de março de 2024 e 2023:

	Saldo em 01/01/2024	Reclassificação ⁽¹⁾	Saldo em 31/03/2024
Terras de cultura	88.441	(58.890)	29.551
Prédios e benfeitorias	3.164	(3.154)	10
Correção e desenvolvimento do solo	12.191	(8.290)	3.901
Ganho no valor justo	327.093	(214.715)	112.378
Total	430.889	(285.049)	145.840

⁽¹⁾ Substancialmente os valores que foram reclassificados para o imobilizado, referem-se à proporção de terras arrendadas das Fazenda Palmares Empreendimentos Agrícola Ltda. e Fazenda Paineira Empreendimentos Agrícolas Ltda. que passaram a ser cultivadas pela Companhia.

Para o período de 3 meses findo em 31 de março de 2023, não houve movimentação nesse grupo de propriedades para investimento.

Propriedades para investimento incluem terras de cultura e a infraestrutura nelas existentes e que são arrendadas para terceiros.

O valor justo dos imóveis foi determinado pelo método comparativo direto de dados de mercado que consiste em determinar o valor de mercado de um bem através da comparação com outros similares, através de seus preços de venda, tendo em vista as suas características semelhantes. Nesse método, ajustes são procedidos através da utilização de fatores que visam corrigir eventuais diferenças entre os bens disponíveis no mercado e o bem objeto da avaliação. Para determinação do valor justo das propriedades para investimento a Companhia adota o "Nível 3". A variação do valor justo das propriedades para investimento foi registrada em contrapartida à demonstração do resultado do exercício, na rubrica de "Outras receitas operacionais". A Companhia realiza, anualmente, a avaliação do valor justo dos bens registrados como propriedades para investimento através de laudo especializado.

Receita de aluguel de propriedades para investimento - Consolidado

No período findo em 31 de março de 2024 a receita de aluguel totalizou R\$ 1.175 (R\$ 2.565 em 31 de março de 2023).

12. Arrendamentos

a) Composição dos ativos de arrendamentos

	Controladora		Consolidado	
	31/03/2024	31/12/2023	31/03/2024	31/12/2023
Algodoeira	19.651	18.883	24.082	23.688
Terras de cultura	3.068.206	3.884.810	2.014.326	2.615.271
Locação de prédios	9.481	10.016	9.481	10.016
Máquinas e veículos	130.238	130.917	233.109	236.362
Total	3.227.576	4.044.626	2.280.998	2.885.337

Notas Explicativas

b) Movimentação dos ativos de arrendamentos

	Controladora	Consolidado
Saldo em 01 de janeiro de 2023	4.486.842	2.881.262
Realização Mais Valia	-	(746)
Adições de novos contratos e remensurações do passivo de arrendamento	181.265	116.835
(-) Depreciação do ativo de direito de uso	(122.415)	(106.268)
Saldo em 31 de março de 2023	4.545.692	2.891.083
Depreciação de direito de uso no período:		
Terras de cultura	(115.660)	(97.593)
Locação de prédios	(159)	(159)
Máquinas e veículos	(6.596)	(8.516)
Total do período	(122.415)	(106.268)

	Controladora	Consolidado
Saldo em 01 de janeiro de 2024	4.044.626	2.885.337
Realização Mais Valia	-	(386)
Adições/Renovação de contratos	14.439	19.978
Remensuração de contratos	(728.296)	(542.297)
(-) Depreciação do ativo de direito de uso	(103.193)	(81.634)
Saldo em 31 de março de 2024	3.227.576	2.280.998
Depreciação de direito de uso no período:		
Algodoeira	(617)	(1.002)
Terras de cultura	(91.653)	(62.948)
Locação de prédios	(535)	(535)
Máquinas e veículos	(10.388)	(17.149)
Total do período	(103.193)	(81.634)

c) Composição dos passivos de arrendamentos

	Controladora		Consolidado	
	31/03/2024	31/12/2023	31/03/2024	31/12/2023
Algodoeira	20.545	18.704	25.406	23.996
Terras de cultura	3.641.989	4.423.589	2.490.499	3.007.585
Locação de prédios	10.017	10.443	10.017	10.443
Máquinas e veículos	129.819	128.783	233.830	233.919
Total	3.802.370	4.581.519	2.759.752	3.275.943
Passivo circulante	271.532	350.608	260.841	298.644
Partes relacionadas (nota 15.b)	75.338	118.946	-	-
Terceiros (nota 23.c)	196.194	231.662	260.841	298.644
Passivo não circulante	3.530.838	4.230.911	2.498.911	2.977.299
Partes relacionadas (nota 15.b)	2.029.157	2.708.440	-	-
Terceiros (nota 23.c)	1.501.681	1.522.471	2.498.911	2.977.299

d) Movimentação dos passivos de arrendamentos

	Controladora	Consolidado
Saldo em 01 de janeiro de 2023	4.940.098	3.254.047
Realização Mais Valia	-	(147)
Adições de novos contratos e remensurações do passivo de arrendamento	181.264	116.835
Realização do AVP sobre passivo de arrendamento	107.435	74.665
(-) Pagamentos	(207.824)	(27.228)
Saldo em 31 de março de 2023	5.020.973	3.418.172

Notas Explicativas

	Controladora	Consolidado
Saldo em 01 de janeiro de 2024	4.581.519	3.275.943
Realização Mais Valia	-	(64)
Adições/Renovação de contratos	14.439	19.978
Remensuração de contratos	(728.296)	(542.297)
Realização do AVP sobre passivo de arrendamento	97.232	75.043
(-) Pagamentos	(162.524)	(68.850)
Saldo em 31 de março de 2024	3.802.370	2.759.753

e) Pagamentos

Segue a abertura dos pagamentos do período por categoria de ativo arrendado:

	Controladora		Consolidado	
	31/03/2024	31/03/2023	31/03/2024	31/03/2023
Algodoeira	-	-	507	-
Terras de cultura	149.308	200.339	47.539	17.293
Locação de prédios	706	210	706	210
Máquinas e veículos	12.510	7.275	21.098	9.725
Total	162.524	207.824	68.850	27.228
Efeito caixa	162.524	207.824	68.850	27.228

f) Impactos no Resultado

O montante de realização de ajuste a valor presente registrado no resultado financeiro do período representa R\$ 97.232 na controladora e R\$ 75.043 no consolidado (R\$ 107.435 na controladora e R\$ 74.665 no consolidado, para o mesmo período de 2023).

A Companhia possui contratos de arrendamentos de terras com suas controladas, conforme descrito na nota explicativa 15. As diferenças entre o resultado da controladora e do consolidado foram ajustadas no cálculo de equivalência patrimonial da controladora, de forma que o resultado do período da controladora e o resultado consolidado atribuído aos acionistas controladores fossem iguais, com base no previsto no ICPC 09 (R2) - Demonstrações Contábeis Individuais, Demonstrações Separadas, Demonstrações Consolidadas e Aplicação do Método de Equivalência Patrimonial. O cálculo da equivalência patrimonial está demonstrado na nota explicativa 10.

g) Subarrendamento de ativo de direito de uso

Em 27 de dezembro de 2019 foi assinado contrato de arrendamento rural da SLC Agrícola S.A. com a SLC LandCo Empreendimentos Agrícolas S.A., por um prazo mínimo de 7 anos. Concomitante com a assinatura deste contrato de arrendamento rural, a SLC Agrícola S.A. celebrou contrato de subarrendamento com a Fazenda Perdizes Empreendimentos Agrícolas S.A., pelo mesmo período de arrendamento.

A receita da controladora no período, resultante de subarrendamento de ativos de direito de uso, foi de R\$ 879 em 31 de março de 2024 (R\$ 1.095 no mesmo período de 2023).

h) Informações complementares

A Companhia, em conformidade com o CPC 06 (R2) (IFRS 16), na mensuração e na remensuração de seu passivo de arrendamento e do direito de uso, procedeu ao uso da técnica de fluxo de caixa descontado sem considerar a inflação futura projetada nos fluxos a serem descontados, conforme vedação imposta pelo CPC 06 (R2) (IFRS 16).

Em 31 de março de 2024, o fluxo contratual bruto dos contratos de arrendamento com direito ao crédito de PIS/COFINS é de R\$ 6.435.478 na controladora e R\$ 4.977.054 no consolidado (R\$ 8.161.014 na controladora e R\$ 6.367.377 no consolidado, em 31 de dezembro de 2023). O potencial crédito de PIS e COFINS sobre o fluxo contratual bruto, trazido a valor presente, é R\$ 373.633 na controladora e R\$ 293.731 no consolidado (R\$ 460.827 na controladora e R\$ 358.755 no consolidado, em 31 de dezembro de 2023).

Em atendimento à orientação das áreas técnicas da CVM, conforme requerido no ofício-circular CVM/SNC/SEP/nº 02/2019 com o objetivo de fornecer informação adicional aos usuários, são apresentados

Notas Explicativas

a seguir os saldos comparativos do passivo de arrendamento, do ativo de direito de uso, do ajuste a valor presente e a depreciação do direito de uso considerando a projeção de inflação futura nos fluxos a serem descontados, incorporando a inflação obtida através da cotação de contratos futuros disponível na B3 S.A. – Brasil, Bolsa e Balcão.

	Controladora	
	Contraprestações sem inflação ⁽¹⁾	Contraprestações com inflação ⁽²⁾
Ativo de direito de uso	3.227.576	4.441.276
Passivo de arrendamento – circulante	271.532	289.637
Passivo de arrendamento - não circulante	3.530.838	4.858.576

	Consolidado	
	Contraprestações sem inflação ⁽¹⁾	Contraprestações com inflação ⁽²⁾
Ativo de direito de uso	2.280.998	3.115.622
Passivo de arrendamento – circulante	260.841	278.163
Passivo de arrendamento - não circulante	2.498.911	3.413.270

⁽¹⁾ Fluxo de caixa descontado sem considerar inflação futura projetada.

⁽²⁾ Fluxo de caixa descontado considerando inflação futura projetada (Fonte: www.bmf.com.br/bmfbovespa).

Segue abaixo o fluxo contratual bruto:

	Controladora		Consolidado	
	Contraprestações sem inflação ⁽¹⁾	Contraprestações com inflação ⁽²⁾	Contraprestações sem inflação ⁽¹⁾	Contraprestações com inflação ⁽²⁾
até 1 ano	599.090	638.874	524.176	558.985
de 1 a 2 anos	584.209	665.232	501.154	570.658
de 2 a 3 anos	572.813	691.067	493.719	595.644
de 3 a 4 anos	541.865	693.713	451.588	578.138
de 4 a 5 anos	517.453	702.982	426.138	578.927
acima de 5 anos	3.620.048	5.202.921	2.580.279	3.708.512
Total	6.435.478	8.594.789	4.977.054	6.590.864

⁽¹⁾ Fluxo de caixa sem considerar inflação futura projetada.

⁽²⁾ Fluxo de caixa considerando inflação futura projetada (Fonte: www.bmf.com.br/bmfbovespa).

13. Imobilizado

a) Composição do ativo imobilizado

Em 31 de março de 2024 e 31 de dezembro 2023 a composição do ativo imobilizado é a seguinte:

	Controladora		Consolidado	
	31/03/2024	31/12/2023	31/03/2024	31/12/2023
Terras de cultura	-	-	2.352.419	2.083.280
Correção e desenvolvimento do solo	371.593	382.978	614.134	613.121
Prédios e benfeitorias	347.191	351.111	532.485	533.164
Equipamentos agrícolas e instalações industriais	554.776	568.821	840.120	862.913
Veículos	73.294	74.825	102.832	104.587
Móveis e utensílios	15.246	14.989	20.882	20.224
Equipamentos e instalações de escritório	28.965	30.394	40.932	41.837
Outros	5.305	4.885	11.193	10.278
Total imobilizado em operação	1.396.370	1.428.003	4.514.997	4.269.404
Imobilizado em andamento	197.937	97.576	264.755	126.288
Total	1.594.307	1.525.579	4.779.752	4.395.692

b) Movimentação do ativo imobilizado

	Controladora						
Custo do imobilizado bruto	Saldo em 01/01/2023	Adições	Baixas	Transferências	Reclassificação ⁽¹⁾	Depreciação	Saldo em 31/03/2023
Correção e desenvolvimento do solo	318.467	19.212	-	-	-	(15.716)	321.963
Prédios e benfeitorias	303.887	153	(2.181)	32.881	-	(3.859)	330.881
Equipamentos agrícolas e instalações industriais	540.460	63.233	(932)	12.389	-	(19.324)	595.826
Veículos	28.293	221	(21.590)	71.129	-	(1.346)	76.707
Móveis e utensílios	12.026	869	(292)	27	-	(450)	12.180
Equipamentos e instalações de escritório	26.987	1.662	(64)	64	-	(2.140)	26.509
Outros	4.401	216	-	65	(108)	(10)	4.564
Total imobilizado em operação	1.234.521	85.566	(25.059)	116.555	(108)	(42.845)	1.368.630
Imobilizado em andamento	74.078	99.154	-	(116.555)	-	-	56.677
Total	1.308.599	184.720	(25.059)	-	(108)	(42.845)	1.425.307

⁽¹⁾ Valores reclassificados: R\$ 108 corte de lenha para estoque de combustíveis.

	Controladora						
Custo do imobilizado bruto	Saldo em 01/01/2024	Adições	Baixas	Transferências	Reclassificação ⁽¹⁾	Depreciação	Saldo em 31/03/2024
Correção e desenvolvimento do solo	382.978	10.211	-	-	-	(21.596)	371.593
Prédios e benfeitorias	351.111	229	(21)	(60)	-	(4.068)	347.191
Equipamentos agrícolas e instalações industriais	568.821	7.852	(668)	14	-	(21.243)	554.776
Veículos	74.825	102	(52)	-	-	(1.581)	73.294
Móveis e utensílios	14.989	786	(11)	33	-	(551)	15.246
Equipamentos e instalações de escritório	30.394	1.244	(112)	19	-	(2.580)	28.965
Outros	4.885	484	-	-	(52)	(12)	5.305
Total imobilizado em operação	1.428.003	20.908	(864)	6	(52)	(51.631)	1.396.370
Imobilizado em andamento	97.576	100.367	-	(6)	-	-	197.937
Total	1.525.579	121.275	(864)	-	(52)	(51.631)	1.594.307

⁽¹⁾ Valores reclassificados: R\$ 52 de corte de eucalipto para combustíveis.

Consolidado								
Custo do imobilizado bruto	Saldo em 01/01/2023	Adições	Baixas	Transferências	Reclassificação ⁽¹⁾	Realização Mais Valia ⁽²⁾	Depreciação	Saldo em 31/03/2023
Terras de cultura	1.717.425	365.705	-	-	-	-	-	2.083.130
Correção e desenvolvimento do solo	513.509	21.719	-	-	-	-	(22.949)	512.279
Prédios e benfeitorias	446.759	34.356	(2.181)	36.717	-	(26)	(7.094)	508.531
Equipamentos agrícolas e instalações industriais	844.123	103.658	(1.399)	14.166	-	(4.245)	(29.275)	927.028
Veículos	59.710	260	(21.609)	71.129	-	(1.094)	(2.050)	106.346
Móveis e utensílios	16.110	1.427	(292)	86	-	(61)	(589)	16.681
Equipamentos e instalações de escritório	35.796	2.438	(69)	98	-	(9)	(2.544)	35.710
Outros	9.354	242	-	124	(107)	-	(30)	9.583
Total imobilizado em operação	3.642.786	529.805	(25.550)	122.320	(107)	(5.435)	(64.531)	4.199.288
Imobilizado em andamento	90.326	105.168	-	(122.320)	(7)	-	-	73.167
Total	3.733.112	634.973	(25.550)	-	(114)	(5.435)	(64.531)	4.272.455

⁽¹⁾ Valores reclassificados: R\$ 107 corte de lenha para estoque de combustíveis e R\$ 7 para intangível.

⁽²⁾ Depreciação da Mais Valia no período dos itens oriundos da combinação de negócios com a SLC Agrícola Centro Oeste S.A. (antiga Terra Santa Agro S.A), depreciados pelo prazo de sua vida útil, alocados no resultado.

Consolidado								
Custo do imobilizado bruto	Saldo em 01/01/2024	Adições	Baixas	Transferências	Reclassificação ⁽¹⁾	Realização Mais Valia ⁽²⁾	Depreciação	Saldo em 31/03/2024
Terras de cultura	2.083.280	-	-	-	269.139	-	-	2.352.419
Correção e desenvolvimento do solo	613.121	20.808	-	-	8.290	-	(28.085)	614.134
Prédios e benfeitorias	533.164	575	(25)	1.502	4.434	-	(7.165)	532.485
Equipamentos agrícolas e instalações industriais	862.913	13.293	(1.386)	60	41	(3.572)	(31.229)	840.120
Veículos	104.587	1.449	(53)	-	-	(794)	(2.357)	102.832
Móveis e utensílios	20.224	1.405	(25)	57	-	(55)	(724)	20.882
Equipamentos e instalações de escritório	41.837	2.366	(115)	19	-	-	(3.175)	40.932
Outros	10.278	978	(7)	30	(54)	-	(32)	11.193
Total imobilizado em operação	4.269.404	40.874	(1.611)	1.668	281.850	(4.421)	(72.767)	4.514.997
Imobilizado em andamento	126.288	140.135	-	(1.668)	-	-	-	264.755
Total	4.395.692	181.009	(1.611)	-	281.850	(4.421)	(72.767)	4.779.752

⁽¹⁾ Valores reclassificados: R\$ 281.913 de Propriedades para Investimento para terra de cultura (conforme Nota Explicativa 11), R\$ 54 para estoque de combustíveis, R\$ 9 entre contas para melhor classificação.

⁽²⁾ Depreciação da Mais Valia no período os itens oriundos da combinação de negócios com a SLC Agrícola Centro Oeste S.A. (antiga Terra Santa Agro S.A), depreciados pelo prazo de sua vida útil, alocados no resultado.

Notas Explicativas

No período de 31 de março de 2024, a Companhia constatou que seus ativos imobilizados não estavam acima do valor recuperável, e conseqüentemente nenhuma provisão para perda de valor recuperável dos ativos imobilizados foi necessária.

b) Imobilizado em andamento

Em 31 de março de 2024 o saldo de imobilizado em andamento no valor de R\$ 197.937 na controladora e R\$ 264.755 no consolidado está substancialmente representado por obras em algodozeiras, reforma de hotel, reforma da pista de pouso, construção de poços artesianos, construção de armazéns, construção de alojamentos, integração de lavoura pecuária, projeto de irrigação, construção de usina fotovoltaica e outras benfeitorias nas unidades de produção.

O valor de juros capitalizados ao imobilizado em andamento no período findo em 31 de março de 2024 foi de R\$ 1.243 (R\$ 1.012 em 31 de março de 2023). A taxa de capitalização utilizada na determinação do montante dos custos de empréstimos elegíveis à capitalização foi de aproximadamente 4,42% a.a.

c) Garantias

Em 31 de março de 2024 existiam imobilizados dados em garantia, no montante de R\$ 7.887 na controladora e R\$ 11.569 no consolidado (R\$ 8.092 na controladora e R\$ 13.436 no consolidado em 31 de dezembro de 2023).

14. Intangível

a) Composição do intangível

Em 31 de março de 2024 e 31 de dezembro 2023 a composição do grupo de intangível é a seguinte:

	Controladora		Consolidado	
	31/03/2024	31/12/2023	31/03/2024	31/12/2023
Software	78.306	84.413	78.594	84.739
Implantação de novos sistemas	8.311	5.883	8.311	5.883
Goodwill	-	-	47.355	47.355
Total	86.617	90.296	134.260	137.977

b) Movimentação do ativo intangível

Custo do Intangível bruto	Saldo em 01/01/2023	Controladora			Saldo em 31/03/2023
		Adições	Transferências ⁽¹⁾	Amortização	
Software	67.745	-	9.925	(4.791)	72.879
Implantação de novos sistemas	15.710	1.745	(9.925)	-	7.530
Total	83.455	1.745	-	(4.791)	80.409

⁽¹⁾ Ativação sistema *backoffice* com integração SAP.

Custo do Intangível bruto	Controladora			Saldo em 31/03/2024
	Saldo em 01/01/2024	Adições	Amortização	
Software	84.413	-	(6.107)	78.306
Implantação de novos sistemas	5.883	2.428	-	8.311
Total	90.296	2.428	(6.107)	86.617

Custo do Intangível bruto	Consolidado					Saldo em 31/03/2023
	Saldo em 01/01/2023	Adições	Transferências ⁽¹⁾	Reclassificação ⁽²⁾	Amortização	
Software	68.236	-	9.925	7	(4.836)	73.332
Implantação de novos sistemas	15.882	1.746	(9.925)	-	-	7.703
Goodwill	47.355	-	-	-	-	47.355
Total	131.473	1.746	-	7	(4.836)	128.390

⁽¹⁾ Ativação sistema *backoffice* com integração SAP.

⁽²⁾ Reclassificação do Imobilizado no valor de R\$ 7.

Notas Explicativas

Custo do Intangível bruto	Consolidado			Saldo em 31/03/2024
	Saldo em 01/01/2024	Adições	Amortização	
Software	84.739	-	(6.145)	78.594
Implantação de novos sistemas	5.883	2.428	-	8.311
Goodwill	47.355	-	-	47.355
Total	137.977	2.428	(6.145)	134.260

Em 31 de março de 2024, a Companhia efetuou testes de revisão do valor recuperável e concluiu que não há fatores que indiquem perdas por *impairment*, dado que o valor recuperável excedeu o valor contábil.

Ágio pago por expectativa de rentabilidade futura

O ágio por expectativa de rentabilidade futura (*goodwill*) constituído em 2021, no montante de R\$ 47.355, é oriundo da combinação de negócios com a SLC Agrícola Centro Oeste S.A. (antiga Terra Santa Agro S.A.) e representa o benefício econômico futuro esperado da sinergia decorrente da aquisição.

15. Saldos e transações com partes relacionadas

Em 31 de março de 2024 e 31 de dezembro de 2023, os saldos e as transações da Controladora com partes relacionadas são os seguintes:

a) Saldos a receber com partes relacionadas

	Controladora	
	31/03/2024	31/12/2023
Controladas diretamente		
SLC-MIT Empr. Agr. S.A.	18.898	18.504
Fazenda Pioneira Empr. Agr. S.A.	1.321	1.123
SLC Agrícola Centro Oeste S.A.	45.848	44.344
Controladas indiretamente		
Fazenda Perdizes Empr. Agr. Ltda.	10.964	9.617
Controladora		
SLC Participações S.A.	-	1.235
Total	77.031	74.823
Parcela classificada no ativo circulante	77.031	74.823
	Consolidado	
	31/03/2024	31/12/2023
Controladora		
SLC Participações S.A.	-	1.235
Parcela classificada no ativo circulante	-	1.235

Notas Explicativas

b) Saldos a pagar com partes relacionadas

	Controladora					
	Passivo de Arrendamentos		Débito com partes relacionadas		Total a Pagar	
	31/03/2024	31/12/2023	31/03/2024	31/12/2023	31/03/2024	31/12/2023
Controladas diretamente						
SLC-MIT Empr. Agr. S.A.	-	-	13.997	27	13.997	27
Fazenda Pioneira Empr. Agr. S.A.	-	-	1	9	1	9
Fazenda Parnaíba Empr. Agr. Ltda.	224.817	232.560	-	-	224.817	232.560
Fazenda Pamplona Empr. Agr. Ltda.	150.041	250.592	-	-	150.041	250.592
Fazenda Palmares Empr. Agr. Ltda.	67.734	114.306	-	-	67.734	114.306
Fazenda Paiaguás Emp. Agr. Ltda.	330.136	530.833	-	-	330.136	530.833
Fazenda Planalto Empr. Agr. Ltda.	218.854	370.110	-	-	218.854	370.110
Fazenda Parnaguá Empr. Agr. Ltda.	57.018	96.869	-	-	57.018	96.869
Fazenda Planorte Empr. Agr. Ltda.	298.890	478.398	-	-	298.890	478.398
Fazenda Paysandu Emp. Agr. Ltda.	159.767	153.545	-	-	159.767	153.545
SLC Agrícola Centro Oeste S.A.	-	-	18.913	2.574	18.913	2.574
Controladas indiretamente						
Fazenda Paineira Empr. Agr. Ltda.	80.360	77.819	-	-	80.360	77.819
Fazenda Parceiro Empr. Agr. Ltda.	68.273	84.276	-	-	68.273	84.276
SLC LandCo Empr. Agr. S.A.	28.217	27.783	-	-	28.217	27.783
Fazenda Planeste Empr. Agr. Ltda.	128.399	125.668	-	-	128.399	125.668
Fazenda Piratini Empr. Agr. Ltda.	149.249	144.931	-	-	149.249	144.931
Fazenda Panorama Empr. Agr. Ltda.	95.622	93.588	-	-	95.622	93.588
Fazenda Palmeira Emp. Agr. Ltda.	47.118	46.108	-	-	47.118	46.108
Outras partes relacionadas						
Outras partes relacionadas	-	-	390	2.438	390	2.438
Total	2.104.495	2.827.386	33.301	5.048	2.137.796	2.832.434
Parcela classificada no passivo circulante	75.338	118.946	33.301	5.048	108.639	123.994
Parcela classificada no passivo não circulante	2.029.157	2.708.440	-	-	2.029.157	2.708.440

	Consolidado	
	Débitos com partes relacionadas	
	31/03/2024	31/12/2023
Controladora		
Outras partes relacionadas	944	2.539
Parcela classificada no passivo circulante	944	2.539

Exceto pelas transações de arrendamentos, evidenciadas em colunas próprias, os valores registrados a pagar e a receber entre partes relacionadas são representados, substancialmente, por venda de insumos da Companhia com suas controladas.

A SLC Participações S.A. é o controlador final da Companhia. Não há transações relevantes com o controlador, exceto pagamento de dividendos.

Notas Explicativas

c) Transações com partes relacionadas

	Depreciação direito de uso CPC 06 (R2) (IFRS 16)		AVP-passivos arrendamento CPC 06(R2) (IFRS 16)	
	31/03/2024	31/03/2023	31/03/2024	31/03/2023
Controladas diretamente				
Fazenda Parnaíba Empr. Agr. Ltda.	4.952	4.411	4.891	7.638
Fazenda Pamplona Empr. Agr. Ltda.	2.493	1.982	4.544	5.875
Fazenda Palmares Empr. Agr. Ltda.	1.672	1.791	2.468	3.012
Fazenda Paiaguás Emp. Agr. Ltda.	10.111	6.026	9.712	12.614
Fazenda Planalto Empr. Agr. Ltda.	3.968	4.289	6.696	8.588
Fazenda Parnaguá Empr. Agr. Ltda.	1.259	2.353	2.127	2.327
Fazenda Planorte Empr. Agr. Ltda.	6.061	6.176	8.763	11.365
Fazenda Paysandu Emp. Agr. Ltda.	515	-	5.139	-
Controladas indiretamente				
Fazenda Paineira Empr. Agr. Ltda.	1.191	-	2.540	-
Fazenda Parceiro Empr. Agr. Ltda.	315	890	1.898	2.589
SLC LandCo Empr. Agr. S.A.	2.434	2.433	435	568
Fazenda Planeste Empr. Agr. Ltda.	2.472	2.784	2.731	3.072
Fazenda Piratini Empr. Agr. Ltda.	1.282	4.591	3.280	3.228
Fazenda Panorama Empr. Agr. Ltda.	2.539	1.949	2.034	2.288
Fazenda Palmeira Emp. Agr. Ltda.	547	594	1.009	1.117
Total	41.811	40.269	58.267	64.281

	Vendas de mercadorias/produtos/ imobilizado/prestação de serviço		Compras de mercadorias/produtos/aluguéis/TI corporativa/outras transações	
	31/03/2024	31/03/2023	31/03/2024	31/03/2023
Controladas diretamente				
SLC MIT Empr. Agr. S.A.	1.332	1.184	18.918	23.167
Fazenda Pioneira Empr. Agr. S.A.	674	793	-	181
SLC Agrícola Centro Oeste S.A.	2.204	3.399	20.522	20.645
Controladas indiretamente				
Fazenda Perdizes Empr. Agr. Ltda.	1.089	784	-	-
Controladora				
SLC Participações S.A.	-	21.359	-	-
Outras Partes Relacionadas				
Instituto SLC	-	-	886	-
Total	5.299	27.519	40.326	43.993

d) Contratos de arrendamento a pagar

O contrato de arrendamento rural tem por objeto a disponibilização das terras, instalações e demais bens pelo arrendador para que o arrendatário explore a atividade agrícola através do cultivo de algodão, soja, milho e outras culturas em contraprestação a um valor a título de preço de arrendamento.

A Companhia possui contratos de arrendamento com suas controladas, por um prazo mínimo de 20 anos, sendo que a renovação depende da vontade das partes, no entanto os arrendatários possuem preferência.

Notas Explicativas

Em 31 de março de 2024, o passivo de arrendamento com suas controladas pode ser assim demonstrado:

Fazenda	Localização	Valor contábil	até 1 ano	de 1 a 2 anos	de 2 a 3 anos	de 3 a 4 anos	de 4 a 5 anos	acima de 5 anos
Parnaíba	Tasso Fragoso - MA	222.817	8.957	11.976	13.091	14.310	15.643	158.840
Planorte	Sapezal - MT	297.890	8.364	10.164	11.040	11.991	13.024	243.307
Pamplona	Cristalina - GO	150.041	4.701	5.102	5.542	6.019	6.538	122.139
Planalto	Costa Rica - MS	217.855	5.857	7.443	8.084	8.780	9.536	178.155
Palmares	Barreiras - BA	74.734	1.378	4.756	5.162	5.641	6.164	51.633
Parnaguá	Santa Filomena - PI	57.018	996	1.930	3.025	4.263	4.772	42.032
Parceiro	Formosa do Rio Preto - BA	73.273	990	1.157	2.094	2.252	2.420	64.360
Paiguás	Diamantino - MT	328.136	8.343	11.227	12.194	13.244	14.385	268.743
Planeste	Balsas - MA	126.399	7.795	10.693	11.674	12.742	13.908	69.587
Panorama	Correntina - BA	95.622	7.296	7.964	8.693	9.489	10.357	51.823
Piratini	Jaborandi - BA	147.249	9.347	12.434	13.572	14.815	16.171	80.910
Palmeira	Alto Parnaíba - MA	47.117	2.299	2.512	2.746	3.001	3.280	33.279
Paysandu	Correntina - BA	159.767	1.293	2.082	2.366	2.689	3.056	148.281
Paineira	Monte Alegre do Piauí - PI	80.360	920	1.045	1.188	1.350	1.535	74.322
Matriz	Porto Alegre - RS	26.217	6.802	9.359	10.056	-	-	-
Total		2.104.495	75.338	99.844	110.527	110.586	120.789	1.587.411
Parcela classificada no passivo circulante		75.338						
Parcela classificada no passivo não circulante		2.029.157						

O valor contábil representa o passivo de arrendamento com fluxo de pagamentos futuros ajustados a valor presente, considerando a taxa nominal de desconto. A Companhia optou pela utilização do expediente prático de utilizar a taxa de desconto única de acordo com os respectivos prazos para os contratos que apresentam características semelhantes. Por este motivo apresenta uma taxa média de 9,31%.

O contrato de arrendamento rural celebrado das Fazendas Piratini, Planeste, Panorama e Palmeira, por um prazo mínimo de 20 anos, prevê o preço do arrendamento calculado sobre uma taxa de 3,25% do valor de avaliação dos imóveis. Esse valor por sua vez é calculado sobre as áreas aptas à agricultura e suas respectivas áreas de reserva legal proporcionais, incluindo o valor de sua infraestrutura. O avaliador é escolhido pelo Conselho de Administração da SLC Agrícola S.A. e anualmente a avaliação é elaborada de acordo com as regras e diretrizes emitidas pela Associação Brasileira de Normas Técnicas para avaliação de imóveis rurais.

Para os demais contratos, o preço do arrendamento é pago anualmente em Reais, convertido pelo valor da cotação de balcão da saca de soja de cada região no dia do pagamento, conforme cláusula contratual. A fixação do preço da saca de soja deve ser estabelecida pelo arrendador com antecedência mínima de 15 dias, sem previsão de repactuação.

e) Honorários da administração

A Companhia considera como pessoal-chave da Administração os Conselheiros não remunerados, os Conselheiros Independentes remunerados e os Diretores Estatutários.

Os administradores são remunerados na forma de pró-labore e salários, pagos via folha de pagamento. O valor total da remuneração dos administradores, incluindo gratificações e outros benefícios, é apresentado em rubrica específica na demonstração do resultado e está detalhada a seguir:

	Controladora		Consolidado	
	31/03/2024	31/03/2023	31/03/2024	31/03/2023
Pró-labore	(2.206)	(2.314)	(2.300)	(2.403)
Gratificações	(4.525)	(4.948)	(4.525)	(4.948)
Encargos	(2.014)	(2.071)	(2.034)	(2.090)
Plano de opções de ações	(1.415)	(1.021)	(1.415)	(1.021)
Outros benefícios	(34)	(10)	(33)	(10)
Total	(10.194)	(10.364)	(10.307)	(10.472)

A Companhia não oferece benefícios pós-emprego, benefícios de rescisão de contrato de trabalho ou outros benefícios de longo prazo a seus administradores.

Notas Explicativas

16. Fornecedores

	Controladora		Consolidado	
	31/03/2024	31/12/2023	31/03/2024	31/12/2023
Fornecedores em moeda nacionais	583.850	490.416	746.184	639.389
Fornecedores em moeda estrangeira	62.072	437.726	66.487	618.786
Total	645.922	928.142	812.671	1.258.175

A exposição do Grupo aos riscos de moeda relacionados a conta de fornecedores são divulgados na nota explicativa 24.c.

17. Empréstimos e financiamentos

A movimentação do período em 31 de março de 2024 e 2023 é demonstrada conforme abaixo:

	Controladora	Consolidado
Saldo em 01 de janeiro de 2023	3.153.371	3.454.271
Empréstimos e financiamentos tomados	885.984	885.984
Pagamentos de empréstimos e financiamentos	(344.990)	(346.154)
Juros apropriados	85.859	95.863
Juros sobre empréstimos pagos	(89.076)	(95.970)
Variação cambial	(30.794)	(30.794)
Saldo em 31 de março de 2023	3.660.354	3.963.200

	Controladora	Consolidado
Saldo em 01 de janeiro de 2024	4.012.943	4.393.379
Empréstimos e financiamentos tomados	583.104	631.394
Pagamentos de empréstimos e financiamentos	(121.521)	(122.471)
Juros apropriados	105.659	115.858
Juros sobre empréstimos pagos	(65.278)	(69.821)
Variação cambial	22.308	25.620
Saldo em 31 de março de 2024	4.537.215	4.973.959

Em 31 de março de 2024 e 31 de dezembro de 2023, temos a seguinte composição de empréstimos e financiamentos:

	Indexador	Taxas médias anuais de juros		Controladora		Consolidado	
		31/03/2024	31/12/2023	31/03/2024	31/12/2023	31/03/2024	31/12/2023
Aplicados no Imobilizado							
Finame – BNDES	Pré	6,24%	6,13%	11.731	12.732	18.054	20.038
Aplicados no Capital de giro							
Crédito rural	Pré	10,50%	10,23%	26.676	25.996	40.699	31.553
Crédito rural	CDI	10,83%	12,00%	396.998	427.209	427.910	457.239
Crédito rural	Swap CDI	10,87%	11,37%	1.417.163	1.232.155	1.584.684	1.392.795
Capital de giro	CDI	11,79%	12,79%	1.418.576	1.424.738	1.562.812	1.559.427
Capital de giro	Swap CDI	6,05%	6,05%	198.300	200.894	198.300	200.894
Financiamento à exportação	CDI	11,86%	12,87%	421.599	307.745	495.327	349.959
Financiamento à exportação	Swap CDI	3,77%	2,09%	646.172	381.474	646.173	381.474
Subtotal				4.525.484	4.000.211	4.955.905	4.373.341
Total				4.537.215	4.012.943	4.973.959	4.393.379
Parcela classificada no passivo circulante				1.994.713	1.291.086	2.161.099	1.413.552
Parcela classificada no passivo não circulante				2.542.502	2.721.857	2.812.860	2.979.827

Finame – BNDES – Linhas de investimentos do Banco Nacional do Desenvolvimento (BNDES). São garantidos por alienação fiduciária ou penhor dos bens financiados e por aval da Companhia e da SLC Participações S.A. (Controladora). As amortizações são realizadas em base mensal, semestral e anual, após o período de carência, e se darão entre os períodos de 15/04/2024 a 15/05/2032.

Notas Explicativas

Crédito Rural – Recursos destinados ao custeio e comercialização de safra, cujas regras, finalidades e condições estão estabelecidas no Manual de Crédito Rural (MCR) elaborado pelo Banco Central do Brasil. São garantidos por aval da Companhia. A periodicidade das suas amortizações é anual e semestral, com vencimentos entre os períodos de 08/04/2024 e 15/03/2027.

Capital de Giro – Linha com a finalidade de suprir a necessidade de caixa, as amortizações são realizadas em base semestral ou conforme prazo negociado, com vencimentos entre os períodos de 09/04/2024 e 20/11/2026, sendo operações lastreadas em estoque ou produção.

Financiamento à Exportação – Financiamento das exportações com linhas de curto e longo prazo captado em reais, euro ou dólar indexado a taxa pré-fixada: PPE (Pré-Pagamento de Exportação), NCE (Nota de Crédito de Exportação) e FINEX (Financiamento à Exportação). A periodicidade das suas amortizações é anual ou conforme prazo negociado, com vencimentos entre os períodos de 23/04/2024 e 17/01/2029. São garantidos por aval da Companhia ou com garantia “clean”.

Os vencimentos dos empréstimos e financiamentos de curto e longo prazo apresentam a seguinte composição:

<u>Anos de vencimento</u>	<u>Controladora</u>		<u>Consolidado</u>	
	<u>31/03/2024</u>	<u>31/12/2023</u>	<u>31/03/2024</u>	<u>31/12/2023</u>
2024	1.488.875	1.291.086	1.624.057	1.413.552
2025	1.412.300	1.408.259	1.489.109	1.482.972
2026	1.376.753	1.309.008	1.559.308	1.490.066
Após 2026	259.287	4.590	301.485	6.789
Total	4.537.215	4.012.943	4.973.959	4.393.379

A exposição do Grupo ao risco de liquidez é divulgada na nota explicativa 24.g.

A seguir apresentamos as alterações do passivo decorrente da atividade de financiamento, incluindo as alterações decorrentes do fluxo de caixa e não caixa:

	Controladora					Total
	Empréstimos e Financiamentos	Ações em Tesouraria	Dividendos	Arrendamentos Passivo	Operações de Swap – hedge accounting	
Saldos em 01 de janeiro de 2024	4.012.943	(57.707)	191.578	4.581.519	94.464	8.822.797
Variações dos fluxos de caixa de financiamento						
Recursos provenientes de empréstimos e financiamentos	583.104	-	-	-	-	583.104
Recursos provenientes da liquidação de derivativos	-	-	-	-	(34.598)	(34.598)
Aquisição de ações em tesouraria	-	(9.288)	-	-	-	(9.288)
Ações exercidas	-	1.419	-	-	-	1.419
Pagamento de empréstimos	(121.521)	-	-	-	-	(121.521)
Pagamento de passivos de arrendamento	-	-	-	(162.524)	-	(162.524)
Dividendos e juros sobre o capital próprios pagos	-	-	(20.830)	-	-	(20.830)
Total das variações nos fluxos de caixa de financiamento	461.583	(7.869)	(20.830)	(162.524)	(34.598)	235.762
Variação nos fluxos de caixa operacionais:						
Juros pagos	(65.278)	-	-	-	-	(65.278)
Total da variação nos fluxos de caixa operacionais	(65.278)	-	-	-	-	(65.278)
Variações não caixa no resultado do período:						
Variações cambiais	22.308	-	-	-	-	22.308
Variação do valor justo	-	-	-	-	1.237	1.237
Apropriação de juros	105.659	-	-	97.232	-	202.891
Ágio e deságio	-	1.197	-	-	-	1.197
Entrega de ações Restritas	-	877	-	-	-	877
Variações não caixa nos passivos:						
Adições de novos contratos de arrendamento	-	-	-	14.439	-	14.439
Remensurações do passivo de arrendamento	-	-	-	(728.296)	-	(728.296)
Total das variações não caixa do período	127.967	2.074	-	(616.625)	1.237	(485.347)
Saldos em 31 de março de 2024	4.537.215	(63.502)	170.748	3.802.370	61.103	8.507.934

Consolidado

	Empréstimos e Financiamentos	Ações em Tesouraria	Dividendos	Arrendamentos Passivo	Operações de Swap - <i>hedge accounting</i>	Total
Saldos em 01 de janeiro de 2024	4.393.379	(57.707)	191.578	3.275.943	94.970	7.898.163
Variações dos fluxos de caixa de financiamento:						
Recursos provenientes de empréstimos e financiamentos	631.394	-	-	-	-	631.394
Recursos provenientes da liquidação de derivativos	-	-	-	-	(34.598)	(34.598)
Aquisição de ações em tesouraria	-	(9.288)	-	-	-	(9.288)
Ações exercidas	-	1.419	-	-	-	1.419
Pagamento de empréstimos	(122.471)	-	-	-	-	(122.471)
Pagamento de passivos de arrendamento	-	-	-	(68.850)	-	(68.850)
Dividendos e juros sobre o capital próprios pagos	-	-	(20.830)	-	-	(20.830)
Total das variações nos fluxos de caixa de financiamento	508.923	(7.869)	(20.830)	(68.850)	(34.598)	376.776
Varição nos fluxos de caixa operacionais:						
Juros pagos	(69.821)	-	-	-	-	(69.821)
Total da variação nos fluxos de caixa operacionais	(69.821)	-	-	-	-	(69.821)
Variações não caixa no resultado do período:						
Variações cambiais	25.620	-	-	-	-	25.620
Varição do valor justo	-	-	-	-	665	665
Apropriação de juros	115.858	-	-	75.043	-	190.901
Ágio e deságio	-	1.197	-	-	-	1.197
Outras variações	-	877	-	(64)	-	813
Variações não caixa nos passivos:						
Adições de novos contratos de arrendamento	-	-	-	19.978	-	19.978
Remensurações do passivo de arrendamento	-	-	-	(542.297)	-	(542.297)
Total das variações não caixa do período	141.478	2.074	-	(447.340)	665	(303.123)
Saldos em 31 de março de 2024	4.973.959	(63.502)	170.748	2.759.753	61.037	7.901.995

Notas Explicativas

18. Provisão para riscos ambientais, cíveis, trabalhistas e tributários

A Companhia registra provisões quando a Administração entende que existem riscos de perdas prováveis e que são suficientes para cobrir eventuais perdas com processos judiciais e administrativos que surgem no curso normal de seus negócios.

As provisões são revisadas e ajustadas para levar em conta alterações nas circunstâncias, tais como prazo de prescrição aplicável, conclusões de inspeções fiscais ou exposições adicionais identificadas com base em novos assuntos ou decisões de tribunais.

a) Provisões

A Companhia registra provisões para ações ambientais, cíveis, trabalhistas e tributárias classificadas como perda provável, as quais apresentaram a seguinte movimentação:

Controladora					
	Saldo Inicial em 01/01/2023	Adições	Encargos	Pagamentos	Saldo Final em 31/03/2023
Ambientais	40	-	1	-	41
Cíveis	54	-	2	-	56
Trabalhistas	2.790	62	-	(410)	2.442
Tributárias	613	-	-	-	613
Total	3.497	62	3	(410)	3.152

Controladora						
	Saldo Inicial em 01/01/2024	Adições	Reversões	Encargos	Pagamentos	Saldo Final em 31/03/2024
Ambientais	44	-	-	1	-	45
Cíveis	37	-	-	1	-	38
Trabalhistas	2.404	245	(9)	-	(21)	2.619
Total	2.485	245	(9)	2	(21)	2.702

Consolidado						
	Saldo Inicial em 01/01/2023	Adições	Reversões	Encargos	Pagamentos	Saldo Final em 31/03/2023
Ambientais	1.040	107	-	29	-	1.176
Cíveis	4.943	53	(25)	329	-	5.300
Trabalhistas ⁽¹⁾	28.090	4.541	(4.519)	13	(21.002)	7.123
Tributárias	4.184	-	-	118	-	4.302
Total	38.257	4.701	(4.544)	489	(21.002)	17.901

⁽¹⁾ Valor de R\$ 20.592 refere-se a pagamento de ação tributária da SLC Agrícola Centro Oeste S.A. (antiga Terra Santa Agro S.A.), o valor foi indenizado pelo antigo acionista via *basket*.

Consolidado						
	Saldo Inicial em 01/01/2024	Adições	Reversões	Encargos	Pagamentos	Saldo Final em 31/03/2024
Ambientais	1.287	241	-	41	-	1.569
Cíveis	4.278	-	(477)	83	-	3.884
Trabalhistas	4.743	246	(9)	78	(21)	5.037
Tributárias ⁽¹⁾	3.286	-	(2.637)	21	(670)	-
Total	13.594	487	(3.123)	223	(691)	10.490

⁽¹⁾ Valor de R\$ 670 refere-se a pagamento de ação tributária da SLC Agrícola Centro Oeste S.A. (antiga Terra Santa Agro S.A.), o valor será indenizado pelo antigo acionista via *basket*.

Do saldo consolidado em 31 de março de 2024, registrados nesta conta passivos contingentes, R\$ 4.310 refere-se a processos da SLC Agrícola Centro Oeste S.A. (antiga Terra Santa Agro S.A.) e, quando houver o efetivo pagamento, serão reembolsados à Companhia, conforme Acordo de Associação e Outras Avenças.

Notas Explicativas

b) Passivos contingentes

A Companhia, tendo por base a natureza das ações nas quais está envolvida, e sustentada pela opinião de seus assessores jurídicos, divulga seus passivos contingentes para os quais possui expectativa de perda possível. Para estas ações não foram constituídas provisões para eventuais perdas, conforme estabelece o CPC 25 (IAS 37) do Comitê de Pronunciamentos Contábeis.

Abaixo segue a composição dos passivos contingentes da Companhia em 31 de março de 2024:

Natureza	Controladora		Consolidado	
	31/03/2024	31/12/2023	31/03/2024	31/12/2023
Ambientais (i)	6.858	6.459	10.646	10.252
Cíveis (ii)	15.040	13.853	140.461	113.630
Trabalhistas (iii)	288	514	2.424	2.008
Tributários (iv)	43.035	42.645	161.320	162.842
Total	65.221	63.471	314.851	288.732

Nas causas possíveis estão contemplados os processos da SLC Agrícola Centro Oeste S.A. (antiga Terra Santa Agro S.A.) no montante de R\$ 161.214. Os antigos acionistas são responsáveis pela integridade dos passivos contingentes decorrentes de fatos geradores anteriores a 01 de julho de 2021.

(i) Ambientais

As ações ambientais estão relacionadas a autos de infração emitidos pelo IBAMA – Instituto Brasileiro do Meio Ambiente e dos Recursos Naturais Renováveis, INEMA – Instituto do Meio Ambiente e Recursos Hídricos e SEMA – Secretaria de Estado e Meio Ambiente.

(ii) Cíveis

As ações cíveis relacionam-se a pedidos de indenizações de fornecedores, danos causados a terceiros, litígio em questões contratuais e ações envolvendo questões imobiliárias.

(iii) Trabalhistas

As ações trabalhistas estão relacionadas a reclamações movidas, principalmente, por ex-empregados da Companhia, empregados de empresas terceirizadas e Ministério Público do Trabalho.

(iv) Tributárias

As ações tributárias são relacionadas às autuações referentes às esferas federal e estadual.

c) Depósitos judiciais

Os depósitos judiciais da Companhia em 31 de março de 2024 e 31 de dezembro de 2023, registrados na rubrica de “outras contas a receber” no ativo não circulante, apresentam a seguinte composição:

Natureza	Controladora		Consolidado	
	31/03/2024	31/12/2023	31/03/2024	31/12/2023
Cíveis	-	-	1.046	1.046
Trabalhistas	955	857	1.065	947
Tributários	777	756	986	966
Total	1.732	1.613	3.097	2.959

Notas Explicativas

19. Tributos sobre o lucro

Foram constituídos imposto de renda e contribuição social diferidos apresentando a seguinte natureza:

	Controladora					
	31/03/2024			31/12/2023		
	Imposto de Renda	Contribuição Social	Total	Imposto de Renda	Contribuição Social	Total
Ativos						
Diferenças temporárias:						
Ajuste ao valor realizável líquido dos estoques	-	-	-	12.780	4.601	17.381
Provisão para participação nos resultados	2.300	828	3.128	16.125	5.805	21.930
Provisão para perdas tributárias	-	-	-	901	324	1.225
Operações com derivativos - <i>Swap</i>	15.276	5.499	20.775	23.616	8.502	32.118
Operações com derivativos - <i>Commodities</i>	10.266	3.696	13.962	-	-	-
Operações com derivativos - NDF	12.192	4.389	16.581	-	-	-
Provisão para Senar	1.176	423	1.599	1.387	499	1.886
Provisão de <i>royalties</i>	2.361	850	3.211	12.641	4.551	17.192
Arrendamentos - Ativo	1.139.027	410.050	1.549.077	1.155.167	415.860	1.571.027
Lucro não realizado nos estoques	8.954	3.223	12.177	20.424	7.353	27.777
Provisão para perdas créditos ICMS	8.902	3.205	12.107	8.347	3.005	11.352
Outras	2.212	798	3.010	1.581	571	2.152
Subtotal	1.202.666	432.961	1.635.627	1.252.969	451.071	1.704.040
Passivos						
Depreciação incentivada atividade rural	(249.121)	(89.683)	(338.804)	(255.429)	(91.955)	(347.384)
Ganho em aquisição de participação societária	(3.747)	(1.349)	(5.096)	(3.747)	(1.349)	(5.096)
Custo atribuído ativo imobilizado	(2.756)	(992)	(3.748)	(2.881)	(1.037)	(3.918)
Operações com derivativos - <i>Commodities</i>	-	-	-	(6.146)	(2.213)	(8.359)
Operações com derivativos - NDF	-	-	-	(13.883)	(4.997)	(18.880)
Valor justo ativos biológicos	(83.195)	(29.950)	(113.145)	(120.590)	(43.412)	(164.002)
Arrendamentos - Passivo	(1.064.546)	(383.237)	(1.447.783)	(1.086.614)	(391.181)	(1.477.795)
Provisão valor realizável líquido nos estoques	(20.274)	(7.299)	(27.573)	-	-	-
Outros	(3.249)	(1.170)	(4.419)	(3.249)	(1.170)	(4.419)
Subtotal	(1.426.888)	(513.680)	(1.940.568)	(1.492.539)	(537.314)	(2.029.853)
Total	(224.222)	(80.719)	(304.941)	(239.570)	(86.243)	(325.813)
Parcela classificada no passivo não circulante	(224.222)	(80.719)	(304.941)	(239.570)	(86.243)	(325.813)

Notas Explicativas

	Consolidado					
	31/03/2024			31/12/2023		
	Imposto de Renda	Contribuição Social	Total	Imposto de Renda	Contribuição Social	Total
Ativos						
Diferenças temporárias:						
Ajuste ao valor realizável líquido dos estoques	6.332	2.279	8.611	25.425	9.152	34.577
Provisão para participação nos resultados	-	-	-	20.198	7.271	27.469
Provisão para perdas tributárias	-	-	-	901	324	1.225
Operações com Derivativos - Swap	15.343	5.523	20.866	23.848	8.585	32.433
Operações com derivativos - Commodities	15.058	5.421	20.479	-	-	-
Operações com derivativos - NDF	12.273	4.389	16.662	-	-	-
Provisão para Senar	1.176	423	1.599	1.430	515	1.945
Arrendamentos - Ativo	1.501.221	540.440	2.041.661	1.518.951	546.822	2.065.773
Provisão de royalties	2.361	850	3.211	12.641	4.551	17.192
Lucro não realizado nos estoques	8.954	3.223	12.177	20.424	7.353	27.777
Provisão para perdas créditos ICMS	9.407	3.387	12.794	8.803	3.169	11.972
Outras	5.372	1.934	7.306	5.734	2.064	7.798
Prejuízos fiscais e base negativa	233.659	84.650	318.309	247.644	89.684	337.328
Subtotal	1.811.156	652.519	2.463.675	1.885.999	679.490	2.565.489
Passivos						
Depreciação incentivada atividade rural	(320.455)	(115.240)	(435.695)	(326.566)	(117.441)	(444.007)
Ganho em aquisição de participação societária	(3.747)	(1.349)	(5.096)	(3.747)	(1.349)	(5.096)
Custo atribuído ativo imobilizado	(25.008)	(12.888)	(37.896)	(25.212)	(12.963)	(38.175)
Valor justo propriedades para investimento	(6.175)	(3.335)	(9.510)	(6.175)	(3.335)	(9.510)
Arrendamentos - Passivo	(1.383.783)	(498.162)	(1.881.945)	(1.413.312)	(508.792)	(1.922.104)
Valor justo ativos biológicos	(100.565)	(36.203)	(136.768)	(161.760)	(58.233)	(219.993)
Operações com derivativos - Swap	(84)	(30)	(114)	(105)	(38)	(143)
Operações com derivativos - Commodities	(53)	(19)	(72)	(8.138)	(2.929)	(11.067)
Operações com derivativos - NDF	(6.291)	(2.579)	(8.870)	(31.625)	(11.729)	(43.354)
Mais Valia	(12.438)	(4.478)	(16.916)	(13.624)	(4.904)	(18.528)
Provisão valor realizável líquido nos estoques	(19.241)	(6.927)	(26.168)	-	-	-
Outras	(24.950)	(9.019)	(33.969)	(25.929)	(9.375)	(35.304)
Subtotal	(1.902.790)	(690.229)	(2.593.019)	(2.016.193)	(731.088)	(2.747.281)
Total	(91.634)	(37.710)	(129.344)	(130.194)	(51.598)	(181.792)
Parcela classificada no ativo não circulante	204.155	73.496	277.651	186.824	67.256	254.080
Parcela classificada no passivo não circulante	(295.789)	(111.206)	(406.995)	(317.018)	(118.854)	(435.872)

A Companhia e suas controladas, baseadas na expectativa de geração de lucros tributáveis futuros, fundamentada em estudo técnico aprovado pela Administração, reconheceu créditos tributários sobre prejuízos fiscais, base negativa de contribuição social e diferenças temporárias, que não possuem prazo prescricional. O valor contábil do ativo diferido é revisado anualmente pela Companhia e os ajustes decorrentes não têm sido significativos em relação à previsão inicial da Administração. O estudo técnico considera os investimentos e os incentivos que porventura as fazendas tenham direito.

As estimativas de recuperação dos créditos tributários foram baseadas nas projeções dos lucros tributáveis levando em consideração diversas premissas financeiras e de negócios. Consequentemente, essas estimativas estão sujeitas a não se concretizarem no futuro tendo em vista as incertezas inerentes a essas previsões.

Notas Explicativas

Conciliação da despesa tributária com as alíquotas oficiais

O imposto de renda e a contribuição social, calculados com base nas alíquotas nominais desses tributos, estão reconciliados para o valor registrado como despesa de imposto de renda e contribuição social como segue:

	Controladora			
	31/03/2024		31/03/2023	
	IRPJ	CSLL	IRPJ	CSLL
Resultado antes da tributação sobre o lucro	292.418	292.418	739.360	739.360
Imposto de renda e contribuição social à taxa nominal de 25% e 9%, respectivamente	(73.105)	(26.318)	(184.840)	(66.542)
Ajustes para demonstração da taxa efetiva:				
Resultado de equivalência patrimonial	22.412	8.068	37.258	13.413
Adições e exclusões permanentes	(2.787)	(596)	(2.487)	(450)
Outros	2.903	(4)	3.018	174
Valor registrado no resultado	(50.577)	(18.850)	(147.051)	(53.405)
Total dos impostos e contribuições sobre a renda		(69.427)		(200.456)
Impostos correntes		(10.735)		(93.710)
Impostos diferidos		(58.692)		(106.746)
Taxa efetiva		23,74%		27,11%

	Consolidado			
	31/03/2024		31/03/2023	
	IRPJ	CSLL	IRPJ	CSLL
Resultado antes da tributação sobre o lucro	308.117	308.117	825.523	825.523
Imposto de renda e contribuição social à taxa nominal de 25% e 9%, respectivamente	(77.029)	(27.731)	(206.381)	(74.297)
Ajustes para demonstração da taxa efetiva:				
Adições e exclusões permanentes	(2.870)	(626)	(5.809)	(1.646)
Incentivos fiscais de controladas	2.906	-	3.555	306
Imposto de renda e contribuição social em empresas tributadas pelo regime de lucro presumido	7.800	2.807	12.597	4.534
Efeitos do IFRS 16	10.618	3.822	11.519	4.147
Outros	850	279	695	232
Valor registrado no resultado	(57.725)	(21.449)	(183.824)	(66.724)
Total dos impostos e contribuições sobre a renda		(79.174)		(250.548)
Impostos correntes		(21.596)		(119.663)
Impostos diferidos		(57.578)		(130.885)
Taxa efetiva		25,70%		30,35%

Notas Explicativas

Conciliação da variação do imposto de renda e contribuição social diferidos

O imposto de renda e a contribuição social, registrados em contas de ativo e passivo na controladora e no consolidado, tem a sua movimentação demonstrada como segue:

	Controladora			Saldo em 31/03/2024
	Saldo em 01/01/2024	Reconhecidos no resultado do período	Reconhecido nos resultados abrangentes	
Provisão valor realizável líquido nos estoques	17.381	(44.954)	-	(27.573)
Provisão para participação nos resultados	21.930	(18.802)	-	3.128
Provisão para perdas tributárias	1.225	(1.225)	-	-
Operações com derivativos - <i>Commodities</i>	(8.359)	22.321	-	13.962
Operações com derivativos - NDF	(18.880)	(44.103)	79.564	16.581
Operações com derivativos - <i>Swap</i>	32.118	(11.343)	-	20.775
Provisão para Senar	1.886	(287)	-	1.599
Provisão de <i>royalties</i>	17.192	(13.981)	-	3.211
Arrendamentos - Ativo	1.571.027	(21.950)	-	1.549.077
Outras	(2.267)	858	-	(1.409)
Lucro não realizado nos estoques	27.777	(15.600)	-	12.177
Provisão para perdas créditos ICMS	11.352	755	-	12.107
Depreciação incentivada atividade rural	(347.384)	8.580	-	(338.804)
Ganho em aquisição de participação societária	(5.096)	-	-	(5.096)
Custo atribuído ativo imobilizado	(3.918)	170	-	(3.748)
Valor justo ativos biológicos	(164.002)	50.857	-	(113.145)
Arrendamentos - Passivo	(1.477.795)	30.012	-	(1.447.783)
Total	(325.813)	(58.692)	79.564	(304.941)
Parcela classificada no passivo não circulante	(325.813)			(304.941)

	Consolidado			Saldo em 31/03/2024
	Saldo em 01/01/2024	Reconhecidos no resultado do período	Reconhecidos nos resultados abrangentes	
Provisão valor realizável líquido nos estoques	34.577	(60.745)	-	(26.168)
Provisão para participação nos resultados	27.469	(18.858)	-	8.611
Provisão para perdas tributárias	1.225	(1,225)	-	-
Operações com derivativos - <i>Commodities</i>	(11.067)	31.474	-	20.407
Operações com derivativos - NDF	(43.354)	(58.880)	110.026	7.792
Operações com derivativos - <i>Swap</i>	32.290	(11.538)	-	20.752
Provisão para Senar	1.945	(346)	-	1.599
Provisão de <i>royalties</i>	17.192	(13.981)	-	3.211
Outras	(27.506)	843	-	(26.663)
Arrendamentos - Ativo	2.065.773	(24.112)	-	2.041.661
Lucro não realizado nos estoques	27.777	(15.600)	-	12.177
Prejuízos fiscais e base negativa	337.328	(19.019)	-	318.309
Arrendamentos - Passivo	(1.922.104)	40.159	-	(1.881.945)
Provisão para perdas créditos ICMS	11.972	822	-	12.794
Depreciação incentivada atividade rural	(444.007)	8.312	-	(435.695)
Ganho em aquisição de participação societária	(5.096)	-	-	(5.096)
Custo atribuído ativo imobilizado	(38.175)	279	-	(37.896)
Valor justo propriedades para investimento	(9.510)	-	-	(9.510)
Valor justo ativos biológicos	(219.993)	83.225	-	(136.768)
Mais Valia	(18.528)	1.612	-	(16.916)
Total	(181.792)	(57.578)	110.026	(129.344)
Parcela classificada no ativo não circulante	254.080			277.651
Parcela classificada no passivo não circulante	(435.872)			(406.995)

Notas Explicativas

Imposto de renda e contribuição social a pagar

O saldo de imposto de renda e contribuição social sobre o lucro a pagar em 31 de março de 2024 e 2023 apresenta a seguinte movimentação:

	Controladora	Consolidado
Saldo em 01 de janeiro de 2023	149.167	159.219
Imposto de renda e contribuição social corrente	93.710	119.663
Imposto de renda e contribuição social pagos	(123.173)	(128.628)
Imposto de renda e contribuição social compensados	(26.592)	(21.322)
Saldo em 31 de março de 2023	93.112	128.932
Passivo circulante	93.112	128.932

	Controladora	Consolidado
Saldo em 01 de janeiro de 2024	79.226	92.829
Imposto de renda e contribuição social corrente	10.735	21.596
Imposto de renda e contribuição social pagos	(68.949)	(80.641)
Imposto de renda e contribuição social compensados	(13.634)	(10.676)
Saldo em 31 de março de 2024	7.378	23.108
Passivo circulante	7.378	23.108

20. Títulos a pagar (Consolidado)

Em 31 de março de 2024 e 31 de dezembro de 2023, temos a seguinte composição da conta de títulos a pagar:

	Consolidado	
	31/03/2024	31/12/2023
Compra de terras ⁽¹⁾	166.304	160.672
Provisão passiva – contrapartida de contas segregadas ativas (b)	41.877	44.131
Basket efetivo a pagar ⁽²⁾	5.699	3.152
Total	213.880	207.955
Parcela classificada no passivo circulante	213.880	53.899
Parcela classificada no passivo não circulante	-	154.056

⁽¹⁾ Saldo a pagar referente à aquisição de 12.473,88 hectares de terras, localizadas no município de São Desidério - BA, atualmente arrendadas pela SLC Agrícola, por sua filial Fazenda Paysandu.

⁽²⁾ Ver nota explicativa 9 títulos a receber.

A movimentação dos períodos findos em 31 de março de 2024 e 2023 é demonstrada conforme abaixo:

	Consolidado
Saldo em 01 de janeiro de 2023	100.378
Variação saldo de contas segregadas ⁽¹⁾	(21.347)
Pagamento de parceria	(3.819)
Compra de terra ⁽²⁾	470.000
Pagamento de terra	(180.000)
AVP – terras, apropriado ao resultado	(52.918)
Saldo em 31 de março de 2023	312.294
Parcela classificada no passivo circulante	140.229
Parcela classificada no passivo não circulante	172.065

⁽¹⁾ A contrapartida dos ativos segregados (títulos a receber, tributos a recuperar, outros ativos e propriedades para investimento) são provisionados no passivo. Quando os valores forem recebidos pela SLC Agrícola Centro Oeste S.A. (antiga Terra Santa), serão repassados aos antigos vendedores, sem benefícios à Companhia.

⁽²⁾ Compra de 12.474 hectares localizada no município de São Desidério (BA) – Fazenda Paysandu Empreendimentos Agrícolas Ltda.

Notas Explicativas

	Consolidado
Saldo em 01 de janeiro de 2024	207.955
Variação saldo de contas segregadas ⁽¹⁾	291
AVP – terras, apropriado ao resultado	5.634
Saldo em 31 de março de 2024	213.880
Parcela classificada no passivo circulante	213.880

⁽¹⁾ A contrapartida dos ativos segregados (títulos a receber, tributos a recuperar, outros ativos e propriedades para investimento) são provisionados no passivo. Quando os valores forem recebidos pela SLC Agrícola Centro Oeste S.A. (antiga Terra Santa), serão repassados aos antigos vendedores, sem benefícios à Companhia.

21. Patrimônio líquido

a) Capital social

Em 31 de março de 2024 o capital social subscrito, no valor de R\$ 2.012.522 está representado por 443.329.716 ações ordinárias, nominativas, escriturais e sem valor nominal.

A seguir apresentamos a distribuição das ações ordinárias entre os acionistas:

Acionista	Número de Ações	
	31/03/2024	31/12/2023
SLC Participações S.A.	220.071.754	220.071.754
Administradores e Pessoas Vinculadas	24.355.592	24.355.592
Ações em Tesouraria	3.489.190	3.184.086
Outros	195.413.180	195.718.284
Total ações do capital integralizado	443.329.716	443.329.716
(-) Ações em tesouraria	(3.489.190)	(3.184.086)
Total de ações – excluindo ações em tesouraria	439.840.526	440.145.630

b) Reserva de capital - ágio na emissão de ações

Representada pelos ágios recebidos nas ofertas públicas de ações ocorridas em junho de 2007 e junho de 2008 e pelo ágio nas vendas de ações em tesouraria realizadas em conexão com os planos de opções de ações, deduzido dos custos de emissões dessas ações (comissões, honorários e outras despesas), líquidos dos efeitos tributários em conformidade com o CPC 10 (R1) (IFRS 2).

c) Ações em tesouraria

O saldo de ações em tesouraria em 31 de março de 2024 é de R\$ 63.502 e está composto por 3.489.190 ações (R\$ 57.707 em 31 de dezembro de 2023, composto por 3.184.086 ações).

A movimentação do número de ações em tesouraria no período foi a seguinte:

	Ações em tesouraria	
	em n° ações	em R\$
Saldo em 01 de janeiro de 2024	3.184.086	(57.707)
Aquisição de ações em tesouraria	494.900	(9.288)
Ações exercidas dos planos de opções	(189.796)	3.493
Saldo em 31 de março de 2024	3.489.190	(63.502)

O valor de mercado das ações em tesouraria, calculado com base na última cotação em bolsa, anterior à data de encerramento do período, foi de R\$ 69.016 (R\$ 19,72 por ação) em 31 de março de 2024 e R\$ 59.924 (R\$ 18,82 por ação) em 31 de dezembro de 2023.

d) Reservas de Lucros

(i) Reserva legal

A reserva legal é constituída com base em 5% do lucro líquido do exercício, limitada a 20% do capital social. Conforme previsão do Estatuto Social em seu artigo 42, alínea a, no exercício em que o saldo da reserva

Notas Explicativas

legal acrescido dos montantes das reservas de capital de que trata o § 1º do artigo 182 da Lei 6.404/76 exceder 20% (vinte por cento) do capital social, não será obrigatória a destinação de parte do lucro líquido do exercício para a reserva legal.

(ii) Reserva para expansão

De acordo com disposições do Artigo 194 da Lei 6.404/76 e do Artigo 42 do Estatuto Social da Companhia, será formada uma Reserva para Expansão com base no lucro que remanescer após as deduções legais e estatutárias, com a finalidade de aplicação em ativos operacionais ou dispêndios de capital, não podendo esta reserva ultrapassar o montante de 80% valor do capital social.

(iii) Reserva de retenção de lucros

O saldo em 31 de março de 2024 e 31 de dezembro 2023 refere-se ao saldo remanescente de resultados acumulados do período de 2007, que foi retido como reserva de retenção de lucros para a realização de novos investimentos, previstos em orçamento de capital aprovado pelo Conselho de Administração, em conformidade com o artigo 196 de Lei 6.404/76.

(iv) Reserva de investimento incentivada

Corresponde à benefícios fiscais concedidos pelos estados do Mato Grosso do Sul, Mato Grosso e de Goiás, pela redução no valor do ICMS a recolher de 70% a 75%, na forma de crédito presumido, para as operações de algodão, caroço de algodão e milho, classificados como subvenção para investimento.

e) Dividendos e juros sobre capital próprio

De acordo com o Estatuto Social, o dividendo mínimo obrigatório é computado com base em 25% do lucro líquido remanescente do exercício, após constituições das reservas previstas em lei.

f) Resultado por ação

A Companhia possui uma categoria de ações ordinárias potenciais dilutivas que se referem aos planos de opções de ações. Para estes planos de opções de ações é feito um cálculo para determinar a quantidade de ações que poderiam ter sido adquiridas pelo valor justo (determinado como o preço médio anual de mercado da ação da Companhia), com base no valor monetário dos direitos de subscrição vinculados aos planos de opções de ações.

A quantidade de ações calculadas conforme descrito anteriormente é comparada com a quantidade de ações emitidas, pressupondo-se o período dos planos de opções de ações.

De acordo com o CPC 41 – Resultado por ação (IAS 33), a tabela a seguir reconcilia o lucro líquido do período com os valores usados para calcular o lucro líquido por ação básico e diluído.

	31/03/2024	31/03/2023
Numerador		
Lucro líquido do período (a)	222.991	538.904
Denominador		
Média ponderada do número de ações ordinárias (b)	439.904.595	412.526.394
Média ponderada do número de ações ordinárias considerando efeitos dilutivos (c)	440.051.609	414.613.436
Lucro básico por ação ordinária (a/b)	0,50691	1,30635
Lucro diluído por ação ordinária (a/c)	0,50674	1,29977

Notas Explicativas

g) Ajustes de avaliação patrimonial

Os ajustes de avaliação patrimonial no patrimônio líquido, líquidos dos efeitos tributários, são compostos como segue:

	31/03/2024	31/12/2023
<i>Hedge accounting</i>	34.539	237.943
Custo atribuído de ativo imobilizado e ajuste a valor de propriedades para investimento	1.143.836	1.144.235
Ganho e diluição de capital de controladas	25.909	25.909
Total	1.204.284	1.408.087

22. Resultado financeiro

	Controladora		Consolidado	
	31/03/2024	31/03/2023	31/03/2024	31/03/2023
Receitas financeiras				
Receitas de aplicações financeiras	20.538	24.624	37.889	39.199
Variação cambial	6.093	80.242	9.455	96.984
Variação monetária	-	54	-	83
Ganhos com operações de derivativos	40.215	5.965	42.422	5.205
Outras	454	239	599	298
Total	67.300	111.124	90.365	141.769
Despesas financeiras				
Juros passivos	(103.800)	(85.597)	(113.976)	(95.835)
Variação cambial	(35.951)	(35.989)	(45.428)	(42.803)
Realização de AVP - Passivo arrendamento	(97.232)	(107.435)	(75.043)	(74.665)
AVP – Títulos a Pagar	-	-	(5.634)	-
Perdas com operações de derivativos	(34.775)	(69.373)	(35.126)	(70.028)
Outras	(4.377)	(2.252)	(5.562)	(6.191)
Total	(276.135)	(300.646)	(280.769)	(289.522)
Resultado financeiro	(208.835)	(189.522)	(190.404)	(147.753)

Notas Explicativas

23. Compromissos

a) Contratos de venda para entrega futura

A Companhia e suas controladas têm contratos de venda para entrega futura com alguns clientes, conforme demonstrado a seguir:

Produto	Controladora					
	Data de entrega	Quantidade	Contratos	Unidade	Moeda	Preço
Safra 2022/23						
Algodão em Pluma	Abr/24-Jun/25	73.050	81	ton	US\$/ton	1.982,73
Algodão em Pluma	Abr/24-Jul/24	323	1	ton	R\$/ton	5.000,00
Soja	Abr/24	2.642	1	sc	R\$/sc	107,00
Soja	Abr/24	708	1	sc	US\$/sc	22,85
Caroço de Algodão	Abr/24-Jun/24	9.562	21	ton	R\$/ton	831,28
Safra 2023/24						
Algodão em Pluma	Abr/24-Jul/25	159.209	29	ton	US\$/ton	1.963,20
Milho	Jul/24	400.000	1	sc	R\$/sc	49,59
Milho	Jul/24-Set/24	3.075.000	15	sc	US\$/sc	8,42
Soja	Abr/24-Jun/24	1.817.674	57	sc	R\$/sc	108,20
Soja	Abr/24	898.749	17	sc	US\$/sc	22,79
Caroço de Algodão	Abr/24-Jun/24	86.000	8	ton	R\$/ton	755,00
Safra 2024/25						
Algodão em Pluma	Ago/25-Dez/25	55.500	7	ton	US\$/ton	1.847,89
Soja	Jan/25-Mar/25	1.720.000	13	sc	US\$/sc	20,89

Produto	Consolidado					
	Data de entrega	Quantidade	Contratos	Unidade	Moeda	Preço
Safra 2021/22						
Algodão em Pluma	Abr/24	29	1	ton	R\$/ton	3.000,00
Safra 2022/23						
Algodão em Pluma	Abr/24-Jun/25	86.581	136	ton	US\$/ton	1.984,51
Algodão em Pluma	Abr/24-Jun/25	953	4	ton	R\$/ton	5.000,00
Soja	Abr/24	2.642	1	sc	R\$/sc	107,00
Soja	Abr/24	1.385	2	sc	US\$/sc	21,80
Caroço de Algodão	Abr/24-Jun/24	17.700	40	ton	R\$/ton	781,95
Safra 2023/24						
Algodão em Pluma	Abr/24-Jul/25	163.633	31	ton	US\$/ton	1.959,50
Milho	Jun/24-Set/24	400.000	1	sc	R\$/sc	49,59
Milho	Jun/24-Set/24	4.079.629	25	sc	US\$/sc	8,11
Soja	Abr/24-Jun/24	2.293.276	68	sc	R\$/sc	107,31
Soja	Abr/24-Jun/24	1.215.333	29	sc	US\$/sc	22,46
Caroço de Algodão	Jul/24-Dez/24	98.000	9	ton	R\$/ton	755,00
Safra 2024/25						
Algodão em Pluma	Ago/25-Dez/25	55.500	7	ton	US\$/ton	1.847,89
Soja	Jan/25-Mar/25	1.980.000	16	sc	US\$/sc	20,76

Notas Explicativas

b) Contratos de arrendamentos de terceiros

Em 31 de março de 2024, a Companhia e suas controladas possuem contratos de arrendamento de terras, locação de veículos, máquinas e prédios, assim distribuídos:

Unidade	Localização	Moeda	Passivo de arrendamento (escopo CPC 06 (R2) (IFRS 16))	
			31/03/2024	31/12/2023
Palmares	Barreiras – BA	R\$	138.364	114.858
Panorama	Correntina – BA	R\$	51.653	70.506
Paladino	São Desidério – BA	R\$	183.861	222.247
Parceiro	Formosa do Rio Preto – BA	R\$	38.612	41.142
Paysandu	Correntina – BA	R\$	279.730	271.904
Piratini	Jaborandi – BA	R\$	1.036	818
Pantanal	Chapadão do Céu - GO e Chapadão do Sul – MS	R\$	465.905	489.330
Pamplona	Cristalina – GO	R\$	65.622	97.176
Planeste	Balsas – MA	R\$	146.260	158.414
Parnaíba	Tasso Fragoso – MA	R\$	95.468	97.473
Palmeira	Alto Parnaíba – MA	R\$	165.823	172.398
Paiguás	Diamantino – MT	R\$	207.575	202.277
Planorte	Sapezal – MT	R\$	10.480	10.752
Perdizes	Porto dos Gaúchos – MT	R\$	64.036	70.901
Pioneira	Querência – MT	R\$	13.147	12.352
Planalto	Costa Rica – MS	R\$	15.318	14.800
Pejuçara	São José do Rio Claro e Diamantino – MT	R\$	1.918	16.336
Pampeira	Campo Novo do Parecis – MT	R\$	317.334	218.840
Piracema	Diamantino – MT	R\$	157.090	529.423
Pirapora	Santa Rita do Trivelato – MT	R\$	109.684	141.588
Próspera	Taboporã, Nova Canaã do Norte e Itaúba – MT	R\$	213.224	308.476
Parnaguá	Santa Filomena – PI	R\$	342	13
Matriz	Porto Alegre – RS	R\$	17.270	13.919
Total		R\$	2.759.752	3.275.943
Parcela classificada no passivo circulante			260.841	298.644
Parcela classificada no passivo não circulante			2498.911	2.977.299

Os passivos de arrendamento de terras e algodoieiras apresentam uma taxa de desconto média de 10,97% a.a. Para os demais passivos de arrendamentos (maquinários, prédios e veículos), a taxa de desconto média é de 13,38% a.a.

Em relação aos contratos de arrendamento de terceiros: (i) não há cláusulas de pagamento contingente; (ii) não há termos de renovação ou de opções de compra, exceto para o contrato da Fazenda Planalto, relativo a 1.603 ha, o qual tem renovação anual; (iii) os contratos de arrendamento de terras são indexados, em sua maioria, à variação do preço da saca de soja, não existindo outras cláusulas de reajustamento; (iv) não há restrições impostas, tais como as relativas a dividendos e juros sobre o capital próprio, dívida adicional, ou qualquer outra que requeira divulgação adicional.

A demonstração dos fluxos de vencimento dos passivos de arrendamento e arrendamentos a pagar está apresentada na nota explicativa 24.g.

c) Arrendamentos a pagar

A Companhia possui o saldo de R\$ 15.628 de arrendamento a pagar, que não está englobado no CPC 06. O montante refere-se ao adicional de produtividade da Fazenda Paladino, sediada na cidade de São Desidério no estado da Bahia.

24. Gerenciamento de riscos e instrumentos financeiros

As receitas de vendas da Companhia e de suas controladas são geradas principalmente pela comercialização de *commodities* agrícolas como algodão, soja e milho; produtos que são cotados em dólares nas bolsas internacionais *Chicago Board of Trade - CBOT* e *Intercontinental Exchange Futures US - ICE*. Desta forma, a volatilidade do preço internacional da *commodity* e da taxa de câmbio são riscos de

Notas Explicativas

mercado a que a Companhia e suas controladas estão expostas.

Adicionalmente, a Companhia e suas controladas contratam operações de financiamentos no mercado financeiro com taxas pré-fixadas ou pós-fixadas. Portanto, a Companhia apresenta um risco à variação das taxas de juros no endividamento contratado com taxas de juros pós-fixadas.

Os valores justos são determinados com base em cotações de preços de mercado, quando disponíveis, ou, na falta destes, no valor presente de fluxos de caixa esperados. Os valores justos de caixa e equivalentes a caixa, de contas a receber de clientes, da dívida de curto prazo e de contas a pagar a fornecedores são equivalentes aos seus valores contábeis. Os valores justos de outros ativos e passivos de longo prazo não diferem significativamente de seus valores contábeis.

A hierarquia dos valores justos dos ativos e passivos financeiros registrados a valor justo em base recorrente, foi realizada utilizando o seguinte critério:

Nível 1 - Preços cotados (não ajustados) em mercados ativos para ativos e passivos e idênticos;

Nível 2 - *Inputs*, exceto preços cotados, incluídas no Nível 1 que são observáveis para o ativo ou passivo, diretamente (preços) ou indiretamente (derivado de preços);

Nível 3 - Premissas, para o ativo ou passivo, que não são baseadas em dados observáveis de mercado (*inputs* não observáveis).

A tabela abaixo apresenta o valor contábil dos ativos e passivos financeiros:

	Nível Hierárquico	Controladora	
		Valor Contábil	
		31/03/2024	31/12/2023
Ativos			
Valor justo através do resultado			
Caixa e equivalentes de caixa	1	1.047.067	967.872
Aplicações financeiras	1	1.212	1.115
Subtotal		1.048.279	968.987
Custo amortizado			
Contas a receber de clientes		173.324	105.374
Créditos com partes relacionadas		77.031	74.823
Subtotal		250.355	180.197
Valor justo de instrumentos hedge			
Operações com derivativos	1	74.064	188.402
Total Ativos		1.372.698	1.337.586
Passivos			
Passivos pelo custo amortizado			
Empréstimos e financiamentos		4.537.215	4.012.943
Fornecedores		645.922	928.142
Débitos com partes relacionadas		33.301	5.048
Passivo arrendamento com partes relacionadas		2.104.495	2.827.386
Passivo arrendamento com terceiros		1.697.875	1.754.133
Outras contas a pagar		507.147	503.529
Subtotal		9.525.955	10.031.181
Valor justo de instrumentos hedge			
Operações com derivativos	1	142.711	120.461
Total Passivos		9.668.666	10.151.642

O valor justo dos instrumentos financeiros acima se aproxima do valor contábil.

Notas Explicativas

	Nível Hierárquico	Consolidado	
		Valor Contábil	
		31/03/2024	31/12/2023
Ativos			
Valor justo através do resultado			
Caixa e equivalentes de caixa	1	1.863.483	1.613.703
Aplicações financeiras	1	1.212	1.115
Subtotal		1.864.695	1.614.818
Custo amortizado			
Contas a receber de clientes		245.574	143.694
Créditos com partes relacionadas		-	1.235
Títulos a receber		24.958	27.590
Subtotal		270.532	172.519
Valor justo de instrumentos hedge			
Operações com derivativos	1	120.769	285.060
Total Ativos		2.255.996	2.072.397
Passivos			
Passivos pelo custo amortizado			
Empréstimos e financiamentos		4.973.959	4.393.379
Fornecedores		812.671	1.258.175
Débitos com partes relacionadas		944	2.539
Passivo arrendamento com terceiros		2.759.752	3.275.943
Arrendamento a pagar		15.628	16.762
Títulos a pagar		213.880	207.955
Outras contas a pagar		683.861	631.052
Subtotal		9.460.695	9.785.805
Valor justo de instrumentos hedge			
Operações com derivativos	1	179.649	134.876
Total Passivos		9.640.344	9.920.681

O valor justo dos instrumentos financeiros acima se aproxima do valor contábil.

a) Política de utilização, objetivos e estratégias

O objetivo da utilização de instrumentos de derivativos financeiros pela Companhia e suas controladas é a proteção das margens operacionais. A Companhia criou um Comitê Executivo de Gestão de Riscos em julho de 2008 e aprovou a Política de Gestão de Riscos na reunião do Conselho de Administração de 29 de outubro de 2008. O Comitê Executivo de Gestão de Riscos é o órgão de ligação entre o Conselho de Administração e a Diretoria da Companhia. Sua missão envolve o apoio cotidiano às decisões da Diretoria, o monitoramento da obediência aos limites de risco estabelecidos e, quando o caso, a análise e avaliação preliminares de propostas de ajustes ou reformulação de políticas ou limites de risco para posterior submissão à deliberação do Conselho de Administração.

As operações de derivativos financeiros são realizadas com instituições financeiras de primeira linha (instituições do país com "Rating" de no mínimo "A" em pelo menos uma das três principais agências internacionais classificadoras de risco a saber: Moody's, S&P e/ou Fitch), observando-se limites e exposições ao risco de câmbio, de *commodities* e juros de suas contrapartes, regularmente.

b) Ganhos (perdas) em instrumentos financeiros no patrimônio líquido da controladora e consolidado

As operações de contratos a termo (NDF) e contratos futuros de *commodities* (vide nota 24.i), são fixadas visando proteger a exposição das vendas futuras em dólar. Além disso, as operações de *swap* de taxa de juros e *swap* de câmbio (vide nota 24.i) visam proteger a variação cambial futura dos empréstimos em dólar. Essas operações são documentadas para registro através da metodologia de contabilidade de *hedge* ("*hedge accounting*"), em conformidade com o CPC 48 e IFRS 9. A Companhia registra em conta específica do patrimônio líquido os efeitos ainda não realizados destes instrumentos contratados para operações próprias ou contratadas no âmbito consolidado para cobertura de vendas futuras.

Notas Explicativas

c) Risco de câmbio

Com o objetivo de proteção das receitas de vendas, da Companhia e suas controladas, que são sujeitas à volatilidade da cotação do câmbio, são utilizados instrumentos de derivativos financeiros, cujo portfólio consiste, basicamente, de contratos de termo de moeda - NDF (*Non Deliverable Forward*).

Estas operações são realizadas diretamente com instituições financeiras, em ambiente de balcão, onde não existem chamadas de margens. O impacto sobre o fluxo de caixa da Companhia e de suas controladas se dá somente na data da liquidação dos contratos. Entretanto, deve-se considerar que a liquidação destas operações financeiras está associada ao recebimento das vendas, as quais estão igualmente associadas à variação cambial, portanto, compensando eventuais ganhos ou perdas nos instrumentos de derivativos de proteção devido a variações na taxa de câmbio.

Para análise da exposição ao risco da taxa de câmbio é atualizado constantemente o *Business Plan*, considerando as seguintes premissas: (i) projeção de área plantada; (ii) produtividade esperada; (iii) preços das *commodities*, que são cotados na moeda dólar, considerando a média ponderada por volume dos preços das vendas realizadas e os preços de mercado do volume a vender; e, (iv) a distribuição das vendas nos períodos analisados. Após a definição do *Business Plan* e a mensuração dos itens anteriormente expostos, chega-se na exposição cambial total.

Com base no custo já formado com a compra dos principais insumos (fertilizantes, defensivos e sementes) e estimativa de custos fixos, é determinada a margem operacional esperada. Desta forma, o comitê de gestão de riscos executa os parâmetros descritos na política de gestão de riscos, com o objetivo de reduzir o desvio padrão da margem operacional definida como meta.

No quadro abaixo demonstramos as posições, da Companhia e suas controladas, com os valores nominais e justos de cada instrumento contratado, a saber:

	Valor de referência (notional)			Valor justo (MTM)		
	Moeda	31/03/2024	31/12/2023	Moeda	31/03/2024	31/12/2023
Contratos a termo (NDF):						
Moeda estrangeira - Posição vendida						
Vencimento em 2024	USD	685.510	755.310	R\$	57.797	212.605
Vencimento em 2025	USD	225.500	-	R\$	4.381	-
Total	USD	911.010	755.310	R\$	62.178	212.605

A seguir segue detalhamento com o cronograma de vencimento das operações de derivativos e variação cambial diferida, que estão enquadradas na metodologia de "*hedge accounting*":

Vencimentos	Moeda	Contratos a termo (NDF)
Até 30/06/2024	R\$	12.044
Até 30/09/2024	R\$	40.457
Até 31/12/2024	R\$	5.296
Até 31/03/2025	R\$	1.229
Até 30/09/2025	R\$	1.026
Até 31/12/2025	R\$	2.126
Total	R\$	62.178

Notas Explicativas

No quadro abaixo demonstramos a abertura dos derivativos de câmbio por contraparte (da Companhia e suas controladas):

	Valor de referência (notional)			Valor justo		
	Moeda	31/03/2024	31/12/2023	Moeda	31/03/2024	31/12/2023
Banco do Brasil S.A.	USD	256.760	86.080	R\$	10.263	25.175
Banco Santander Brasil S.A.	USD	92.150	155.180	R\$	(2.219)	28.949
XP Investimentos S.A.	USD	83.950	94.540	R\$	16.346	36.737
Banco Safra S.A.	USD	75.500	46.400	R\$	17.193	27.957
Banco Itaú BBA S.A.	USD	75.080	98.730	R\$	9.202	50.577
Morgan Stanley S.A.	USD	71.430	53.750	R\$	(776)	2.688
Banco J.P. Morgan S.A.	USD	67.190	85.250	R\$	(1.314)	8.934
Rabobank International Brasil S.A.	USD	47.790	32.530	R\$	1.425	5.135
Banco Votorantim S.A.	USD	47.350	65.090	R\$	(1.392)	8.800
Banco BTG Pactual S.A.	USD	42.930	22.000	R\$	8.310	10.246
Banco Bradesco S.A.	USD	29.990	850	R\$	(216)	175
BR Partners Banco de Investimento S.A.	USD	15.380	13.810	R\$	5.266	6.856
Banco Daycoval S.A.	USD	5.510	400	R\$	90	(11)
Banco ABC Brasil S.A.	USD	-	700	R\$	-	387
Total	USD	911.010	755.310	R\$	62.178	212.605

Para determinação do valor justo das operações de contrato a termo (NDF) foram utilizados os seguintes critérios: curva futura do dólar publicada pela B3 (www.b3.com.br) no fechamento de cada período. Com base nesta informação, o ajuste projetado no vencimento de cada operação é descontado pela curva de juros DI x Pré B3 (www.b3.com.br) de fechamento de cada período.

Riscos da variação da taxa de câmbio

A Companhia projetou o impacto potencial das operações destinadas à proteção cambial e do endividamento em dólares em 5 cenários para os exercícios de 2024 e 2025, conforme segue:

- Cenário Provável: com base no relatório FOCUS (BACEN) de 28 de março de 2024, definimos o cenário provável com a cotação do dólar R\$ 4,9500 variando para a taxa Ptax do dia 28 de março de 2024 de R\$ 4,9962.
- Queda de 25% da taxa de câmbio: neste cenário as operações seriam liquidadas pela cotação R\$ 3,7125, equivalente a 25% inferior à cotação do Cenário Provável.
- Queda de 50% da taxa de câmbio: neste cenário as operações seriam liquidadas pela cotação R\$ 2,4750, equivalente a 50% inferior à cotação do Cenário Provável.
- Aumento de 25% da taxa de câmbio: neste cenário as operações seriam liquidadas pela cotação R\$ 6,1875, equivalente a 25% superior à cotação do Cenário Provável.
- Aumento de 50% da taxa de câmbio: neste cenário as operações seriam liquidadas pela cotação R\$ 7,4250, equivalente a 50% superior à cotação do Cenário Provável.

Notas Explicativas

A seguir demonstramos o resumo dos impactos consolidados em cada cenário projetado:

	Controladora				
	Cenário remoto Cotação R\$	Cenário possível Cotação R\$	Cenário pela cotação do		Cenário remoto Cotação R\$
			encerramento do período	Cotação R\$	
	2,4750	3,7125	4,9962	6,1875	7,4250
Exercício 2024					
Estimativa de receita altamente provável em USD (1)	(1.483.866)	(741.933)	27.699	741.933	1.483.866
Estimativa de compromissos em USD (2)	535.664	267.832	(9.999)	(267.832)	(535.664)
Contratos a Termo (NDF) (3)	707.132	353.566	(13.200)	(353.566)	(707.132)
Exposição líquida em USD (1)-(2)-(3)	(241.070)	(120.535)	4.500	120.535	241.070
Exercício 2025					
Estimativa de receita altamente provável em USD (1)	(990.047)	(495.024)	18.481	495.024	990.047
Estimativa de compromissos em USD (2)	14.108	7.054	(263)	(7.054)	(14.108)
Contratos a Termo (NDF) (3)	395.010	197.505	(7.374)	(197.505)	(395.010)
Exposição líquida em USD (1)-(2)-(3)	(580.929)	(290.465)	10.844	290.465	580.929
Total	(821.999)	(411.000)	15.344	411.000	821.999

	Consolidado				
	Cenário remoto Cotação R\$	Cenário possível Cotação R\$	Cenário pela cotação do		Cenário remoto Cotação R\$
			encerramento do período	Cotação R\$	
	2,4750	3,7125	4,9962	6,1875	7,4250
Exercício 2024					
Estimativa de receita altamente provável em USD (1)	(1.887.690)	(943.845)	35.237	943.845	1.887.690
Estimativa de compromissos em USD (2)	743.342	371.671	(13.876)	(371.671)	(743.342)
Contratos a Termo (NDF) (3)	953.296	476.648	(17.795)	(476.648)	(953.296)
Exposição líquida em USD (1)-(2)-(3)	(191.052)	(95.526)	3.566	95.526	191.052
Exercício 2025					
Estimativa de receita altamente provável em USD (1)	(1.254.518)	(627.259)	23.418	627.259	1.254.518
Estimativa de compromissos em USD (2)	30.195	15.098	(564)	(15.098)	(30.195)
Contratos a Termo (NDF) (3)	527.918	263.959	(9.854)	(263.959)	(527.918)
Exposição líquida em USD (1)-(2)-(3)	(696.405)	(348.202)	13.000	348.202	696.405
Total	(887.457)	(443.728)	16.566	443.728	887.457

A seguir demonstramos a exposição líquida de câmbio:

	Controladora			
	31/03/2024		31/12/2023	
	Saldo em Reais (R\$)	Saldo em Dólares (USD)	Saldo em Reais (R\$)	Saldo em Dólares (USD)
Contas a receber de clientes (nota explicativa 5)	75.249	15.061	76.173	15.734
Fornecedores (nota explicativa 16)	(284.707)	(56.985)	(437.726)	(90.415)
Exposição líquida do balanço patrimonial	(209.458)	(41.924)	(361.553)	(74.681)

	Consolidado			
	31/03/2024		31/12/2023	
	Saldo em Reais (R\$)	Saldo em Dólares (USD)	Saldo em Reais (R\$)	Saldo em Dólares (USD)
Contas a receber de clientes (nota explicativa 5)	112.453	22.508	109.173	22.550
Fornecedores (nota explicativa 16)	(328.074)	(65.665)	(618.786)	(127.814)
Exposição líquida do balanço patrimonial	(215.621)	(43.157)	(509.613)	(105.264)

Notas Explicativas

d) Risco de preço

A maior parte da proteção contra a variação dos preços das *commodities* é realizada através de vendas diretamente com nossos clientes com entrega física futura (*forward contracts*). Além disso, também são utilizados contratos de futuros, negociados em ambiente de bolsa, e operações financeiras de contratos de *swaps*, com instituições financeiras no mercado de balcão. Estas operações são negociadas com referência em preços das *commodities* cotados no mercado futuro. Todas as operações estão relacionadas à produção da Companhia e de suas controladas, de modo que toda operação tem seu lastro em produto físico. As operações realizadas em ambiente de bolsa têm a necessidade da disponibilização de margens iniciais e os ajustes são realizados diariamente, de acordo com a variação do preço referencial. Já as operações realizadas com instituições financeiras não necessitam de margens iniciais, pois estas operações são amparadas por limite de crédito pré-aprovado pelas instituições financeiras.

Na tabela abaixo, demonstramos os instrumentos financeiros derivativos contratados para proteção contra variação do preço das *commodities*, cujos efeitos estão registrados no patrimônio líquido por estarem registradas na forma de *hedge accounting* de fluxo de caixa.

	Valor de referência (notional)			Valor justo		
	Moeda	31/03/2024	31/12/2023	Moeda	31/03/2024	31/12/2023
Com vencimentos em 2024						
Operações financeiras						
Commodities – Algodão	USD	147.145	80.966	R\$	(42.805)	27.759
Commodities - Boi gordo	USD	3.749	3.395	R\$	366	(1.753)
Commodities - Soja	USD	-	1.422	R\$	-	6.882
Subtotal	USD	150.894	85.783	R\$	(42.439)	32.888
Com vencimentos em 2025						
Operações financeiras						
Commodities – Algodão	USD	62.436	12.781	R\$	(21.251)	(340)
Commodities – Soja	USD	56.130	-	R\$	3.669	-
Subtotal	USD	118.566	12.781	R\$	(17.582)	(340)
Total	USD	269.460	98.564	R\$	(60.021)	32.548

Riscos da variação dos preços das commodities

A Companhia projetou o impacto potencial da variação dos preços do algodão, da soja e da pecuária em 5 cenários para os exercícios de 2024 e 2025, conforme segue:

- Cenário Provável: Com base no preço de fechamento de 28 de março de 2024 do contrato futuro de referência na bolsa no qual a produção é precificada.
- Queda de 25% no preço do contrato futuro de referência na bolsa no qual a produção é precificada.
- Queda de 50% no preço do contrato futuro de referência na bolsa no qual a produção é precificada.
- Aumento de 25% no preço do contrato futuro de referência na bolsa no qual a produção é precificada.
- Aumento de 50% no preço do contrato futuro de referência na bolsa no qual a produção é precificada.

A avaliação de sensibilidade de preços considera como exposição a totalidade da receita estimada (receita de venda altamente provável) e a totalidade de instrumentos de proteção contratados, geralmente representados por vendas futuras de produtos agrícolas, em relação à exposição desses mesmos itens vendidos (receita altamente provável protegida).

Notas Explicativas

A seguir demonstramos o resumo dos impactos em cada cenário projetado, convertido em R\$ 4,9500, conforme relatório FOCUS (BACEN) emitido em 28 de março e 2024.

	Variação da Receita altamente provável com cenários de preços				
	Cenário Remoto -50%	Cenário Possível -25%	Cenário Provável	Cenário Possível +25%	Cenário Remoto +50%
Algodão - 2024					
Receita altamente provável	283.556	296.231	308.907	321.583	334.258
Receita altamente provável protegida	258.205	258.205	258.205	258.205	258.205
Exposição líquida	25.351	38.026	50.702	63.378	76.053
Variação da Exposição líquida	(25.351)	(12.676)	-	12.676	25.351
Soja - 2024					
Receita altamente provável	109.053	111.875	114.699	117.523	120.345
Receita altamente provável protegida	103.407	103.407	103.407	103.407	103.407
Exposição líquida	5.646	8.468	11.292	14.116	16.938
Variação da Exposição líquida	(5.646)	(2.824)	-	2.824	5.646
Boi Gordo - 2024					
Receita altamente provável	1.038.742	1.356.785	1.674.828	1.992.871	2.310.914
Receita altamente provável protegida	402.656	402.656	402.656	402.656	402.656
Exposição líquida	636.086	954.129	1.272.172	1.590.215	1.908.258
Variação da Exposição líquida	(636.086)	(318.043)	-	318.043	636.086
Algodão - 2025					
Receita altamente provável	164.725	233.828	302.931	372.034	441.137
Receita altamente provável protegida	26.519	26.519	26.519	26.519	26.519
Exposição líquida	138.206	207.309	276.412	345.515	414.618
Variação da Exposição líquida	(138.206)	(69.103)	-	69.103	138.206
Soja - 2025					
Receita altamente provável	71.113	96.200	121.286	146.372	171.459
Receita altamente provável protegida	20.940	20.940	20.940	20.940	20.940
Exposição líquida	50.173	75.260	100.346	125.432	150.519
Variação da Exposição líquida	(50.173)	(25.086)	-	25.086	50.173

e) Risco de juros

Uma parcela do endividamento referente a operações de financiamento à exportação da Companhia, está vinculada a taxas de juros pré-fixadas, que é a taxa de juros utilizada em empréstimos indexados ao dólar americano ou euro.

Para proteção contra a variação cambial dessas operações de financiamentos, a Companhia realiza operações de *hedge* através de instrumentos de *swap* com instituições financeiras de primeira linha. Estas operações consistem em uma troca de variação cambial e taxas pré-fixadas por taxas de juros pós fixadas e mais taxas pré-fixadas (CDI + Pré).

Além disso, a Companhia possui operações de financiamentos em taxas pré-fixadas, as quais através de instrumentos de *swap* com instituições financeiras de primeira linha efetua a troca das taxas pré-fixadas por taxas de juros pós fixadas e mais taxas pré-fixadas (CDI + Pré). A Companhia também possui um volume significativo de aplicações financeiras indexadas a juros pós-fixados, de modo que essas operações também são consideradas para efeito de apuração da exposição do risco a taxas juros.

A Companhia possui como estratégia contratar as operações de *swap* de forma que os termos críticos sejam idênticos ou muito similares aos termos críticos dos itens protegidos.

Notas Explicativas

A seguir segue detalhamento da operação de *swap* de moeda e taxas de juros designadas para *hedge accounting* de fluxo de caixa:

Contraparte	Instrumento de <i>hedge</i>	Objeto <i>hedged</i>	MTM	Resultado financeiro	Patrimônio líquido
Bradesco	Swap de R\$ 29,5MM (Ativo Pré / Passivo CDI+Pré)	Dívida de R\$ 29,5MM a juros de 10,67% a.a. + aplicação financeira	(316)	(299)	(17)
Bradesco	Swap de R\$ 68,4MM (Ativo Pré / Passivo CDI+Pré)	Dívida de R\$ 68,4MM a juros de 10,67% a.a. + aplicação financeira	(733)	(693)	(40)
Bradesco	Swap de R\$ 130MM (Ativo Pré / Passivo CDI+Pré)	Dívida de R\$ 130MM a juros de 10,74% a.a. + aplicação financeira	(812)	(949)	137
Bradesco	Swap de R\$ 202,1MM (Ativo Pré / Passivo CDI+Pré)	Dívida de R\$ 202,1MM a juros de 10,67% a.a. + aplicação financeira	(2.168)	(2.049)	(119)
BOCOM BBM	Swap de R\$ 30MM (Ativo VC+Pré / Passivo CDI+Pré)	Dívida de USD 6MM a juros de 6,85% a.a.	(244)	(596)	352
BOCOM BBM	Swap de R\$ 30MM (Ativo VC+Pré / Passivo CDI+Pré)	Dívida de USD 6,2MM a juros de 6,57% a.a.	(20)	(142)	122
BOCOM BBM	Swap de R\$ 45MM (Ativo VC+Pré / Passivo CDI+Pré)	Dívida de USD 9,2MM a juros de 5,94% a.a.	(4)	64	(68)
BOCOM BBM	Swap de R\$ 150MM (Ativo VC+Pré / Passivo CDI+Pré)	Dívida de USD 30,1MM a juros de 6,19% a.a.	(10)	145	(155)
Itaú	Swap de R\$ 25,7MM (Ativo Pré / Passivo CDI+Pré)	Dívida de R\$ 25,7MM a juros de 11,20% a.a. + aplicação financeira	(349)	(330)	(19)
Itaú	Swap de R\$ 45MM (Ativo Pré / Passivo CDI+Pré)	Dívida de R\$ 45MM a juros de 14,04% a.a. + aplicação financeira	335	(494)	829
Itaú	Swap de R\$ 67,5MM (Ativo Pré / Passivo CDI+Pré)	Dívida de R\$ 67,5MM a juros de 11,20% a.a. + aplicação financeira	(916)	(866)	(50)
Itaú	Swap de R\$ 75MM (Ativo Pré / Passivo CDI+Pré)	Dívida de R\$ 75MM a juros de 12,85% a.a. + aplicação financeira	(670)	(1.416)	746
Itaú	Swap de R\$ 75MM (Ativo VC / Passivo CDI+Pré)	Dívida de USD 14,3MM a juros de 2,153% a.a.	(5.528)	(4.227)	(1.301)
Itaú	Swap de R\$ 96,7MM (Ativo Pré / Passivo CDI+Pré)	Dívida de R\$ 96,7MM a juros de 12,20% a.a. + aplicação financeira	278	(1.291)	1.569
Itaú	Swap de R\$ 100,9MM (Ativo Pré / Passivo CDI+Pré)	Dívida de R\$ 100,9MM a juros de 11,20% a.a. + aplicação financeira	(1.399)	(1.296)	(103)
Itaú	Swap de R\$ 103MM (Ativo Pré / Passivo CDI+Pré)	Dívida de R\$ 103MM a juros de 12,15% a.a. + aplicação financeira	153	(1.423)	1.576
Itaú	Swap de R\$ 200MM (Ativo VC / Passivo CDI+Pré)	Dívida de USD 39,2MM a juros de 6,05% a.a.	(8.804)	(6.251)	(2.553)
Itaú	Swap de R\$ 250MM (Ativo Pré / Passivo CDI+Pré)	Dívida de R\$ 250MM a juros de 12,83% a.a. + aplicação financeira	5.324	(2.286)	7.610
Rabobank	Swap de R\$ 53,7MM (Ativo VC+Pré / Passivo CDI+Pré)	Dívida de USD 10MM a juros de 1,95% a.a.	(7.647)	(6.407)	(1.240)
Rabobank	Swap de R\$ 100MM (Ativo VC+Pré / Passivo CDI+Pré)	Dívida de USD 18,9MM a juros de 1,87% a.a.	(15.951)	(15.377)	(574)
Santander	Swap de R\$ 295,1MM (Ativo VC+Pré / Passivo CDI+Pré)	Dívida de USD 60MM a juros de 5,70% a.a.	389	2.058	(1.669)
Votorantim	Swap de R\$ 56,3MM (Ativo VC+Pré / Passivo CDI+Pré)	Dívida de USD 10MM a juros de 2,15% a.a.	(9.396)	(7.649)	(1.746)
Votorantim	Swap de R\$ 82,5MM (Ativo VC+Pré / Passivo CDI+Pré)	Dívida de USD 15MM a juros de 2,3% a.a.	(12.549)	(10.451)	(2.098)
Total			(61.037)	(62.225)	1.189

Riscos da variação das taxas de juros

Com o objetivo de verificar a sensibilidade dos indexadores nas dívidas da Companhia, com base na posição de 28 de março de 2024 foram definidos 5 cenários diferentes. Com base no relatório FOCUS (Bacen) de 28 de março de 2024 definimos os índices para o CDI, Câmbio e IPCA. Com base nestas informações definimos o Cenário Provável para a análise e, a partir deste, foram calculadas as variações de 25% e 50%. Para cada cenário foi considerada a despesa financeira ou receita financeira bruta, não considerando incidência de tributos e o fluxo de vencimentos das dívidas e resgates das aplicações financeiras programadas para 2023. A data base da carteira foi 31 de março de 2024 projetando os índices para um ano e verificando a sensibilidade dos mesmos em cada cenário.

Notas Explicativas

A seguir demonstramos o resumo dos impactos nos próximos 12 meses em cada cenário:

	Taxa de juros ⁽¹⁾	Saldo em 31/03/2024	Queda de 50%	Queda de 25%	Cenário provável	Aumento de 25%	Aumento de 50%
Dívidas em reais taxa pré-fixada							
Crédito Rural	10,50%	40.699	N/A	N/A	N/A	N/A	N/A
BNDES	6,24%	18.054	N/A	N/A	N/A	N/A	N/A
Dívidas em reais taxa pós-fixada							
Crédito Rural	101,69% CDI	427.910	(23.483)	(34.876)	(46.269)	(57.662)	(69.056)
Capital de Giro	110,68% CDI	1.562.812	(99.288)	(140.898)	(182.508)	(224.137)	(265.727)
Financiamento à Exportação	111,37% CDI	495.327	(31.798)	(44.986)	(58.174)	(71.362)	(84.550)
Dívidas em dólares							
PPE	2,24%	125.800	N/A	N/A	N/A	N/A	N/A
NCE	1,90%	146.223	N/A	N/A	N/A	N/A	N/A
4131	2,15%	71.588	N/A	N/A	N/A	N/A	N/A
CPR-F	5,70%	302.562	N/A	N/A	N/A	N/A	N/A
CDB	6,05%	198.300	N/A	N/A	N/A	N/A	N/A
CDB	6,27%	260.807	N/A	N/A	N/A	N/A	N/A
Dívidas em pré swapada							
Crédito Rural	11,78%	1.323.877	N/A	N/A	N/A	N/A	N/A

⁽¹⁾ Taxas médias anuais.

Notas Explicativas

Swap	Taxa de juros ⁽¹⁾	Saldo em 31/03/2024	Queda de 50%	Queda de 25%	Cenário provável	Aumento de 25%	Aumento de 50%
Swap VC x CDI + PRÉ ⁽²⁾	Ativo: 10,74% a.a. Passivo: CDI + 0,40% a.a.	(812)	130	152	174	195	217
Swap PRÉ x CDI + PRÉ ⁽²⁾	Ativo: 10,67% a.a. Passivo: CDI + 0,79% a.a.	(316)	51	59	67	76	84
Swap PRÉ x CDI + PRÉ ⁽²⁾	Ativo: 10,67% a.a. Passivo: CDI + 0,79% a.a.	(734)	117	137	156	176	195
Swap VC x CDI + PRÉ ⁽²⁾	Ativo: 10,67% a.a. Passivo: CDI + 0,79% a.a.	(2.168)	347	404	462	520	578
Swap VC x CDI + PRÉ ⁽²⁾	Ativo: 2,30% a.a. Passivo: CDI + 1,02% a.a.	(12.549)	957	1.291	1.625	1.959	2.293
Swap VC x CDI + PRÉ ⁽²⁾	Ativo: 2,15% a.a. Passivo: CDI + 0,95% a.a.	(9.396)	702	952	1.202	1.453	1.703
Swap VC x CDI + PRÉ ⁽²⁾	Ativo: 12,85% a.a. Passivo: CDI + 1,12% a.a.	(669)	122	139	157	175	193
Swap PRÉ x CDI + PRÉ ⁽²⁾	Ativo: 2,15% a.a. Passivo: CDI + 1,25% a.a.	(5.528)	413	560	707	855	1.002
Swap PRÉ x CDI + PRÉ ⁽²⁾	Ativo: 12,83% a.a. Passivo: CDI + 1,20% a.a.	5.324	(967)	(1.108)	(1.250)	(1.392)	(1.534)
Swap PRÉ x CDI + PRÉ ⁽²⁾	Ativo: 6,05% a.a. Passivo: CDI + 1,17% a.a.	(8.804)	1.001	1.236	1.470	1.705	1.939
Swap PRÉ x CDI + PRÉ ⁽²⁾	Ativo: 12,15% a.a. Passivo: CDI + 1,30% a.a.	153	(27)	(31)	(35)	(39)	(43)
Swap VC x CDI + PRÉ ⁽²⁾	Ativo: 12,20% a.a. Passivo: CDI + 1,30% a.a.	278	(49)	(56)	(63)	(71)	(78)
Swap VC x CDI + PRÉ ⁽²⁾	Ativo: 11,20% a.a. Passivo: CDI + 1,10% a.a.	(349)	58	67	76	85	95
Swap VC x CDI + PRÉ ⁽²⁾	Ativo: 11,20% a.a. Passivo: CDI + 1,10% a.a.	(916)	151	176	200	225	249
Swap PRÉ x CDI + PRÉ ⁽²⁾	Ativo: 11,20% a.a. Passivo: CDI + 1,10% a.a.	(1.399)	231	268	306	343	380
Swap PRÉ x CDI + PRÉ ⁽²⁾	Ativo: 1,87% a.a. Passivo: CDI + 1,15% a.a.	(15.951)	1.148	1.572	1.997	2.422	2.846
Swap PRÉ x CDI + PRÉ ⁽²⁾	Ativo: 1,95% a.a. Passivo: CDI + 1,20% a.a.	(7.647)	556	760	964	1.167	1.371
Swap VC x CDI + PRÉ ⁽²⁾	Ativo: 5,70% a.a. Passivo: CDI + 0,60% a.a.	389	(43)	(53)	(64)	(74)	(84)
Swap VC x CDI + PRÉ ⁽²⁾	Ativo: 6,19% a.a. Passivo: CDI + 1,00% a.a.	(10)	1	1	2	2	2
Swap PRÉ x CDI + PRÉ ⁽²⁾	Ativo: 5,94% a.a. Passivo: CDI + 0,70% a.a.	(4)	1	1	1	1	1
Swap PRÉ x CDI + PRÉ ⁽²⁾	Ativo: 6,85% a.a. Passivo: CDI + 1,00% a.a.	(244)	30	36	43	49	56
Swap PRÉ x CDI + PRÉ ⁽²⁾	Ativo: 6,57% a.a. Passivo: CDI + 1,05% a.a.	(20)	2	3	3	4	4
Swap PRÉ x CDI + PRÉ ⁽²⁾	Ativo: 14,04% a.a. Passivo: CDI + 1,40% a.a.	335	(65)	(74)	(83)	(92)	(100)
Aplicações Financeiras							
CDB e Compromissada	101,61% do CDI	1.022.156	55.214	82.820	110.427	138.034	165.641

⁽¹⁾ Taxas médias anuais.

⁽²⁾ Valores referente apuração do ajuste da operação em 28 de março de 2024.

f) Risco de crédito

Parcela substancial das vendas da Companhia e de suas controladas é realizada para clientes seletos: *trading companies* e companhias de tecelagem entre outros que usualmente adquirem grandes volumes para garantia de negociação local e internacional. O risco de crédito é administrado por normas específicas de aceitação de clientes, análise de crédito e estabelecimento de limites de exposição por cliente. Historicamente, a Companhia e suas controladas não registram perdas significativas nas contas a receber de clientes.

Em função do mencionado acima, o risco de crédito assumido não é relevante. A Companhia considera o saldo de contas a receber de clientes, como exposto a este risco. Em 31 de março de 2024 o saldo é de R\$ 173.324 na controladora e R\$ 245.574 no consolidado (R\$ 105.374 na controladora e de R\$ 143.694 no consolidado em 31 de dezembro de 2023).

g) Risco de liquidez

Os fluxos brutos de saídas, divulgados abaixo representam os fluxos de caixa contratuais não descontados relacionadas com passivos financeiros derivativos e não derivativos detidos para efeitos de gestão de risco e que normalmente não são encerradas antes do vencimento contratual.

Notas Explicativas

A tabela apresenta fluxos de caixa líquidos para derivados de caixa liquidados pela exposição líquida e fluxos de caixa bruto de saída para os derivados que têm liquidação simultânea bruta.

31 de março de 2024	Controladora							
	Valor contábil	Fluxo de caixa contratual	até 1 ano	de 1 a 2 anos	de 2 a 3 anos	de 3 a 4 anos	de 4 a 5 anos	acima de 5 anos
Passivos financeiros								
Não derivativos								
Empréstimos e financiamentos	4.537.215	5.092.573	2.081.489	2.761.382	135.254	52.336	58.462	3.650
Fornecedores	645.922	645.922	645.922	-	-	-	-	-
Passivo de arrendamento	3.802.370	6.435.409	599.021	584.209	572.813	541.865	517.453	3.620.048
Subtotal	8.985.507	12.173.904	3.326.432	3.345.591	708.067	594.201	575.915	3.623.698
Derivativos								
Operações com derivativos	68.647	68.647	73.000	(4.353)	-	-	-	-
Total	9.054.154	12.242.551	3.399.432	3.341.238	708.067	594.201	575.915	3.623.698

31 de março de 2024	Consolidado							
	Valor contábil	Fluxo de caixa contratual	até 1 ano	de 1 a 2 anos	de 2 a 3 anos	de 3 a 4 anos	de 4 a 5 anos	acima de 5 anos
Passivos financeiros								
Não derivativos								
Empréstimos e financiamentos	4.973.959	5.582.228	2.257.585	3.045.639	162.665	53.265	59.424	3.650
Fornecedores	812.671	812.671	812.671	-	-	-	-	-
Títulos a pagar	213.880	213.880	213.880	-	-	-	-	-
Passivo de arrendamento	2.759.752	4.977.054	524.176	501.154	493.719	451.588	426.137	2.580.280
Subtotal	8.760.262	11.585.833	3.808.312	3.546.793	656.384	504.853	485.561	2.583.930
Derivativos								
Operações com derivativos	58.880	58.880	67.743	(8.863)	-	-	-	-
Total	8.819.142	11.644.713	3.876.055	3.537.930	656.384	504.853	485.561	2.583.930

Não é esperado que os fluxos de caixa incluídos na análise de maturidade possam ocorrer significativamente mais cedo ou em valores diferentes.

Em 23 de fevereiro de 2021 a empresa S&P Global *Ratings* publicou novo *rating* corporativo da Companhia, classificando como “[br AA]” na categoria escala nacional (Brasil). Em 31 de março de 2023 foi efetuada revisão, permanecendo o *rating* estável em “[br AA]”.

h) Resumo das operações de derivativos em aberto

A seguir estão apresentados os instrumentos financeiros derivativos da Companhia consolidados e que estão refletidos nas contas patrimoniais:

	Valor de referência (notional)			Valor justo registrado no ativo			Valor justo registrado no passivo		
	Moeda	31/03/2024	31/12/2023	Moeda	31/03/2024	31/12/2023	Moeda	31/03/2024	31/12/2023
Operações de proteção cambial									
Contratos NDF - 24.c	USD	911.010	755.310	R\$	79.850	216.200	R\$	17.672	3.595
Operações de proteção dos produtos - operações financeiras									
Algodão - 24.d	USD	209.581	93.747	R\$	9.551	28.697	R\$	73.607	1.278
Soja - 24.d	USD	56.130	1.422	R\$	3.465	20.739	R\$	(204)	13.857
Bói Gordo - 24.d	USD	3.749	3.395	R\$	407	279	R\$	41	2.032
Subtotal	USD	269.460	98.564	R\$	13.423	49.715	R\$	73.444	17.167
Operações de proteção cambial									
Swap VC+Pré x CDI+Pré - 24.e	USD	218.891	138.768	R\$	20.848	6.721	R\$	80.612	109.320
Operações de proteção de juros									
Swap Pré x CDI+Pré - 24.e	BRL	1.194.171	1.194.171	R\$	6.648	12.424	R\$	7.921	4.794
Total				R\$	120.769	285.060	R\$	179.649	134.876
Parcela classificada no circulante					90.597	265.314		158.340	113.012
Parcela classificada no não circulante					30.172	19.746		21.309	21.864

i) Resultado com operações de derivativos

A seguir estão apresentados, por seu valor justo, os ganhos e perdas consolidados no período, agrupados pelas principais categorias de riscos:

	Moeda	Ganhos e perdas registrados no resultado				Ganhos e perdas registradas no patrimônio líquido		
		Alocado na receita bruta		Alocado no resultado financeiro		31/03/2024	Movimento	31/12/2023
		31/03/2024	31/03/2023	31/03/2024	31/03/2023			
Operações de proteção cambial								
Contratos NDF	R\$	157.292	142.156	(474)	1.314	178.676	(220.415)	399.091
Operações de proteção de commodities								
Commodities Agrícolas	R\$	12.685	3.269	-	(37)	(64.963)	(94.757)	29.794
Operações de proteção de juros								
Swap Pré x CDI+Pré	R\$	-	-	9.279	(1.039)	12.119	(7.394)	19.513
Swap VC+Pré x CDI+Pré	R\$	-	-	(1.509)	(65.061)	(10.930)	(1.041)	(9.889)
Subtotal	R\$	-	-	7.770	(66.100)	1.189	(8.435)	9.624
Total	R\$	169.977	145.425	7.296	(64.823)	114.902	(323.607)	438.509

Notas Explicativas

j) Gestão do capital social

O objetivo principal da administração de capital é assegurar a continuidade dos negócios da Companhia, mantendo uma política de baixo nível de alavancagem, desta forma protegendo seu capital de oscilações da política econômica do governo, maximizando o valor para o acionista.

A Companhia administra a estrutura do capital e a ajusta considerando as mudanças nas condições econômicas do país. Para manter ou ajustar a estrutura do capital, a Companhia pode adequar a política de pagamento de dividendos aos acionistas.

Não houve mudança na política de dividendos, nos objetivos, políticas ou processos de gestão de capital da Companhia no período findo em 31 de março de 2024.

	Controladora		Consolidado	
	31/03/2024	31/12/2023	31/03/2024	31/12/2023
Empréstimos e financiamentos de curto e longo prazos	4.537.215	4.012.943	4.973.959	4.393.379
(-) Caixa e equivalentes de caixa e aplicações financeiras de curto e longo prazos	(1.048.279)	(968.987)	(1.864.695)	(1.614.818)
Ganhos e perdas com derivativos vinculados a dívidas	61.037	94.970	61.037	94.970
Dívida líquida ajustada	3.549.973	3.138.926	3.170.301	2.873.531
Patrimônio líquido	4.943.787	4.927.058	5.254.370	5.241.866
Índice de alavancagem financeira	71,81%	63,71%	60,34%	54,82%

25. Pagamento baseado em ações

a) Plano de opções de ações

Em Assembleia Geral Extraordinária realizada em 23 de maio de 2007, os acionistas da Companhia aprovaram um plano de opção de ações, a vigorar a partir de 15 de junho de 2007, para diretores e gerentes da Companhia. O plano é administrado pelo Comitê Gestor, criado pelo Conselho de Administração em 23 de maio de 2007.

O plano de opção de ações está limitado a um máximo de opções que resulte em uma diluição de 3,75% do capital social da Companhia na data de criação de cada Programa Anual. A diluição corresponde ao percentual representado pela quantidade de ações que lastreiam as opções pela quantidade total de ações de emissão da Companhia.

Os beneficiários do Plano de Opções de Ações poderão exercer suas opções dentro de até 5 anos contados da respectiva outorga. O período de carência (*vesting*) é de até 3 anos, com liberações de 30% a partir do primeiro aniversário, 60% a partir do segundo aniversário e 100% a partir do terceiro aniversário. A Companhia tem prazo de 30 dias para a emissão das ações a contar da data da entrega do Termo de Exercício de Opção de Ações.

Em reuniões do Conselho de Administração foram aprovadas as seguintes outorgas:

Data da outorga	Plano ⁽¹⁾	Quantidade ações outorgadas
13/11/2019	2019	613.750
06/11/2020	2020	637.450
10/11/2021	2021	773.100
04/11/2022	2022	811.000
08/11/2023	2023	884.500

⁽¹⁾ Os planos de 2019 a 2023 tem suas quantidades de ações outorgadas antes do desdobramento de capital.

Notas Explicativas

As movimentações das ações outorgadas no Programa Anual de 2019, 2020, 2021, 2022 e 2023 e os respectivos preços de exercício, em reais, estão apresentados como segue:

Ano da outorga	Preço de exercício		Quantidade de ações		
	Outorga	Atual ⁽¹⁾	Saldo em 01/01/2024	Exercidas	Saldo em 31/03/2024
2019	R\$ 14,23	R\$ 5,87	135.164	(64.200)	70.964
2020	R\$ 20,03	R\$ 8,27	622.834	(45.796)	577.038
2021	R\$ 41,23	R\$ 17,03	1.679.618	(27.376)	1.652.242
2022	R\$ 40,27	R\$ 18,30	1.708.290	(8.910)	1.699.380
2023	R\$ 35,65	R\$ 17,83	1.769.000	-	1.769.000
Total			5.914.906	(146.282)	5.768.624

⁽¹⁾ Os planos de 2019 a 2022 foram bonificados em 10% conforme AGOE de 24 de abril de 2023. Em 13/12/2023, as ações dos planos de 2019 a 2023 foram desdobradas, conforme aprovação em AGE.

O preço do exercício dos Programas anuais de 2019, 2020, 2021, 2022 e 2023 foram fixados com base na média das 90 cotações de fechamento da ação da Companhia na Bovespa, anteriores à aprovação do plano, com desconto de 20%.

Os prazos de carência a partir da data da outorga são como segue:

Prazos de carência a partir da outorga	% de opções liberadas para o exercício	Quantidade máxima de ações
A partir de - 12/11/2020	0%	21.289
A partir de - 06/11/2021	3%	194.401
A partir de - 12/11/2021	4%	215.690
A partir de - 06/11/2022	7%	388.801
A partir de - 10/11/2022	15%	884.474
A partir de - 12/11/2022	16%	912.859
A partir de - 04/11/2023	25%	1.422.673
A partir de - 06/11/2023	29%	1.653.489
A partir de - 10/11/2023	37%	2.149.161
A partir de - 04/11/2024	46%	2.658.975
A partir de - 08/11/2024	55%	3.189.675
A partir de - 10/11/2024	67%	3.850.572
A partir de - 04/11/2025	79%	4.530.324
A partir de - 09/11/2025	88%	5.061.024
A partir de - 10/11/2026	100%	5.768.624

A Companhia reconhece o custo com o plano de opções com base no valor justo das opções outorgadas, considerando o valor justo na data da outorga. O modelo utilizado para precificação do valor justo das opções é o de *Black-Scholes* para os planos de 2021, 2022 e 2023.

Notas Explicativas

O valor justo médio ponderado, os prêmios considerados e as premissas econômicas utilizadas para o cálculo no modelo são apresentados a seguir:

	2019	2020	2021	2022	2023
Valor justo médio ponderado outorgado	R\$ 14,23	R\$ 20,03	R\$ 41,23	R\$ 40,27	R\$ 35,65
Valor justo médio ponderado atual ⁽¹⁾	R\$ 5,87	R\$ 8,27	R\$ 17,03	R\$ 18,30	R\$ 17,83
Prêmios	R\$ 6,05	R\$ 8,31	R\$ 14,44	R\$ 14,38	R\$ 9,35
Dividendo	3,50%	5,80%	5,50%	5,50%	4,50%
Volatilidade do preço da ação	41,45%	41,03%	41,20%	39,30%	33,36%
Taxa de retorno Livre de Risco					
1º Vencimento	4,57%	3,11%	11,82%	13,16%	10,87%
2º Vencimento	5,14%	4,72%	11,91%	11,85%	10,60%
3º Vencimento	5,68%	5,81%	11,66%	11,55%	10,70%
Período esperado até o vencimento (em dias)					
1º Vencimento	365	365	365	365	365
2º Vencimento	730	730	730	730	730
3º Vencimento	1.095	1.095	1.095	1.095	1.095

⁽¹⁾ Os planos de 2019 a 2022 foram bonificados em 10% conforme AGOE de 24 de abril de 2023. Em 13/12/2023, as ações dos planos de 2019 a 2023 foram desdobradas, conforme aprovação em AGE.

Reconciliação de opções de ações em circulação

O número e a média ponderada dos preços do exercício de opções de ações que estão no âmbito do programa de opção de ações são os seguintes:

	Média ponderada do preço de exercício (R\$)	Número de opções	Média ponderada do preço de exercício (R\$)	Número de opções
	31/03/2024	31/03/2024	31/12/2023	31/12/2023
Em circulação em 1º de janeiro	28,22	5.914.906	39,00	2.589.064
Outorgadas durante o período	-	-	35,65	884.500
Exercidas durante o período	9,47	(146.282)	20,61	(606.048)
Canceladas durante o período	-	-	41,37	(120.012)
Desdobramento do capital	-	-	16,38	3.167.402
Em circulação	28,70	5.768.624	28,22	5.914.906
Exercíveis	14,61	2.149.161	14,26	2.278.256

As opções em aberto em 31 de março de 2024 possuem preço de exercício entre R\$ 9,47 e R\$ 14,61 (R\$ 20,61 e R\$ 14,26 em 31 de dezembro de 2023).

A média ponderada de preços de ações na data de exercício para opções de compra de ações exercidas no período findo em 31 de março de 2024 foi de R\$ 14,61 (R\$ 14,26 em 31 de dezembro de 2023).

b) Plano de ações restritas

Em Assembleia Geral Extraordinária realizada em 29 de abril de 2015, os acionistas da Companhia aprovaram um plano de ações restritas, a vigorar a partir de 11 de novembro de 2015, para diretores e gerentes da Companhia. O plano é administrado pelo Comitê Gestor, criado pelo Conselho de Administração em 23 de maio de 2007.

O número total de Ações Restritas que poderão ser outorgadas anualmente no âmbito do Plano, no somatório de todos os Programas ativos, não excederá a 1% (um por cento) das ações representativas do capital social total da Companhia.

Os beneficiários do Plano de Ações Restritas adquirirão os direitos às Ações Restritas na medida em que permanecerem continuamente vinculados como administrador ou empregado da Companhia ou de outra sociedade sob seu controle, pelo período compreendido entre a Data de Outorga e as datas especificadas. O período de carência (*vesting*) é de até 3 anos, com liberações de 30% a partir do primeiro aniversário, 60% a partir do segundo aniversário e 100% a partir do terceiro aniversário.

Enquanto os direitos às Ações Restritas não forem plenamente adquiridos, conforme condições estabelecidas acima, o beneficiário não poderá empenhar, vender, ceder, alienar ou transferir, direta ou

Notas Explicativas

indiretamente, as Ações Restritas. Uma vez satisfeitas as condições estabelecidas e desde que observados os requisitos legais e regulamentares aplicáveis, incluindo, mas não se limitando, a obtenção da autorização da Comissão de Valores Mobiliários para transferência privada de ações, a Companhia transferirá para o nome do beneficiário as respectivas Ações Restritas, por termo de transferência de ações nominativas da Companhia no sistema do agente responsável pela escrituração das ações de emissão da Companhia, sem custo para o beneficiário.

Em reuniões do Conselho de Administração realizadas em, 10 de novembro de 2021, 04 de novembro de 2022 e 08 de novembro de 2023, foram aprovados os Programas de Outorga de Ações Restritas de 2021, 2022 e 2023 com outorga de 193.275 ações, 202.750 ações e 221.125 ações (antes da bonificação e desdobramento), respectivamente.

Ano da outorga	Valor justo		Quantidade de ações		
	Outorgado	Atual ⁽¹⁾	Saldo em 01/01/2024	Exercidas	Saldo em 31/03/2024
2021	R\$ 48,07	R\$ 17,03	175.070	(9.076)	165.994
2022	R\$ 47,75	R\$ 18,30	299.804	(14.438)	285.366
2023	R\$ 38,44	R\$ 17,82	442.250	(20.000)	422.250
Total			917.124	(43.514)	873.610

⁽¹⁾ Os planos de 2021 a 2022 foram bonificados em 10% conforme AGOE de 24 de abril de 2023. Em 13/12/2023, as ações dos planos de 2021 a 2023 foram desdobradas, conforme aprovação em AGE.

Em atendimento ao CPC 10 (R1) (IFRS 2), tomando-se por base os prazos de carência apresentados, foram reconhecidos no resultado os valores com plano de ações restritas em função do decurso do prazo do período de *vesting*, com contrapartida no patrimônio líquido em conta específica de reserva de capital. Em contrapartida, no passivo circulante, em conta específica de obrigações trabalhistas, os valores de INSS e FGTS (despesa), conforme apresentados abaixo:

	Plano de Ações Restritas	
	31/03/2024	31/03/2023
Despesa plano de ações restritas	2.660	2.145
Despesa INSS	34	141
Despesa FGTS	78	143
Total	2.772	2.429

Em atendimento ao CPC 10 (R1) (IFRS 2), tomando-se por base os prazos de carência apresentados, foram reconhecidos no resultado os valores com plano de opções *stock options* e plano de ações restritas, em função do decurso do prazo do período de *vesting*, com contrapartida no patrimônio líquido em conta específica de reserva de capital, o valor de R\$ 5.011 (despesa) em 31 de março de 2024 (R\$ 4.728 em 31 de março de 2023).

26. Receita operacional líquida

Apresentamos abaixo a receita operacional líquida:

	Controladora		Consolidado	
	31/03/2024	31/03/2023	31/03/2024	31/03/2023
Receita operacional bruta	1.398.824	1.519.568	1.993.345	2.257.378
Venda de produtos	1.276.521	1.419.483	1.823.368	2.111.953
Resultado com operações de <i>hedge</i>	122.303	100.085	169.977	145.425
Deduções, impostos e contribuições	(17.578)	(18.137)	(36.431)	(38.063)
Receita operacional líquida	1.381.246	1.501.431	1.956.914	2.219.315

Notas Explicativas

27. Despesas por natureza

As demonstrações do resultado da Companhia são apresentadas por função. A seguir demonstramos o detalhamento dos gastos por natureza:

	Controladora		Consolidado	
	31/03/2024	31/03/2023	31/03/2024	31/03/2023
Despesas por função				
Custo dos produtos vendidos	(996.370)	(1.295.652)	(1.348.583)	(1.850.020)
Despesas com vendas	(60.159)	(75.883)	(68.855)	(97.668)
Despesas gerais e administrativas	(68.374)	(80.681)	(78.662)	(93.060)
Mais Valia investimento	(3.130)	(3.981)	(4.743)	(6.032)
Outras despesas operacionais	(10.070)	(9.931)	(17.558)	(14.715)
Total	(1.138.103)	(1.466.128)	(1.518.401)	(2.061.495)
Despesas por natureza				
Depreciação e amortização	(40.267)	(34.333)	(60.263)	(48.283)
Despesas com pessoal	(129.336)	(138.666)	(180.162)	(178.063)
Matéria prima e materiais	(733.692)	(674.091)	(1.064.700)	(1.041.373)
Aluguéis e arrendamentos	(2.499)	(1.413)	(3.178)	(254)
Depreciação de direito de uso	(83.957)	(94.361)	(71.972)	(73.509)
Realização do valor justo dos ativos biológicos	(126.206)	(498.146)	(104.012)	(683.038)
Fretes	(12.076)	(15.187)	(16.556)	(22.260)
Outras despesas operacionais	(10.070)	(9.931)	(17.558)	(14.715)
Total	(1.138.103)	(1.466.128)	(1.518.401)	(2.061.495)

28. Outras receitas e despesas operacionais

A seguir demonstramos o detalhamento de outras receitas e despesas operacionais:

	Controladora		Consolidado	
	31/03/2024	31/03/2023	31/03/2024	31/03/2023
Outras receitas operacionais				
Venda ativo imobilizado	341	2.417	2.738	3.246
Receita com indenização de sinistros	715	1.464	1.471	2.466
Receita com revenda de estoques	737	193	2.857	1.170
Certificações ⁽¹⁾	623	1.324	623	1.324
Receita com serviço prestados	6.895	-	6.895	-
Outras receitas	1.295	2.465	2.796	2.727
Subtotal	10.606	7.863	17.380	10.933
Outras despesas operacionais				
Custo da venda do ativo imobilizado	(442)	(3.815)	(814)	(4.308)
Baixas do ativo imobilizado – Obsolescência	(434)	-	(797)	-
Custo com sinistro	(4.283)	(757)	(5.339)	(1.159)
Custo com revenda de estoques	(1.063)	(459)	(3.527)	(1.882)
Provisão para perda de impostos a recuperar (nota 8.b)	(236)	(872)	(432)	(1.245)
Despesa Certificações	(161)	-	(234)	-
Realização da mais valia de investimentos	(3.130)	(3.981)	(4.743)	(6.032)
Outras despesas	(321)	(47)	(1.672)	(89)
Subtotal	(10.070)	(9.931)	(17.558)	(14.715)
Total	536	(2.068)	(178)	(3.782)

⁽¹⁾ Valores referentes a receita na venda de certificação RTRS (Associação Internacional de Soja Responsável) da soja.

29. Informações por segmento

Para cada uma das unidades de negócios estratégicas, a Administração analisa os relatórios internos ao menos uma vez por trimestre. O seguinte resumo descreve as operações em cada um dos segmentos reportáveis do Grupo:

- Segmento de produção agrícola: cultivo, principalmente das culturas de algodão, soja e milho;
- Segmento de portfólio de terras: aquisição e desenvolvimento de terras para a agricultura.

Informações referentes aos resultados de cada segmento reportável estão incluídas a seguir. O desempenho é avaliado com base no lucro do segmento antes do imposto de renda e contribuição social, como incluído nos relatórios internos que são analisados pela Administração do Grupo. O lucro do segmento é utilizado para avaliar o desempenho, uma vez que a gerência acredita que tal informação é mais relevante na avaliação dos resultados dos segmentos.

Informações sobre segmentos reportáveis

	Produção Agrícola		Terras		Eliminações		Consolidado	
	31/03/2024	31/03/2023	31/03/2024	31/03/2023	31/03/2024	31/03/2023	31/03/2024	31/03/2023
Receita operacional líquida	2.001.076	2.182.727	61.729	64.441	(105.891)	(27.853)	1.956.914	2.219.315
Variação do valor justo dos ativos biológicos e do valor realizável líquido dos produtos agrícolas	37.885	798.491	-	-	-	-	37.885	798.491
Custos dos produtos vendidos	(1.469.930)	(1.870.626)	(2.565)	(2.287)	123.912	22.893	(1.348.583)	(1.850.020)
Resultado bruto	569.031	1.110.592	59.164	62.154	18.021	(4.960)	646.216	1.167.786
Despesas / receitas operacionais	(159.754)	(195.360)	(752)	(679)	12.811	1.529	(147.695)	(194.510)
Despesas com vendas	(81.666)	(97.668)	-	-	12.811	-	(68.855)	(97.668)
Despesas gerais e administrativas	(77.910)	(95.787)	(752)	(853)	-	3.580	(78.662)	(93.060)
Outras receitas (despesas) operacionais	(178)	(1.905)	-	174	-	(2.051)	(178)	(3.782)
Resultado antes do resultado financeiro e dos tributos	409.277	915.232	58.412	61.475	30.832	(3.431)	498.521	973.276
Resultado financeiro líquido	(248.299)	(214.804)	(1.647)	2.199	59.542	64.852	(190.404)	(147.753)
Resultado antes dos tributos sobre o lucro	160.978	700.428	56.765	63.674	90.374	61.421	308.117	825.523
Imposto de renda e contribuição social	(69.858)	(245.001)	(8.628)	(9.100)	(688)	3.553	(79.174)	(250.548)
Lucro consolidado do período	91.120	455.427	48.137	54.574	89.686	64.974	228.943	574.975

	Produção Agrícola		Terras		Eliminações		Consolidado	
	31/03/2024	31/12/2023	31/03/2024	31/12/2023	31/03/2024	31/12/2023	31/03/2024	31/12/2023
Ativo circulante	7.475.189	7.594.430	337.191	215.932	(413.130)	(443.089)	7.399.250	7.367.273
Ativo não circulante	11.566.012	12.666.443	2.864.454	2.858.587	(6.405.698)	(7.035.985)	8.024.768	8.489.045
Ativo total	19.041.201	20.260.873	3.201.645	3.074.519	(6.818.828)	(7.479.074)	15.424.018	15.856.318
Passivo circulante	4.451.843	4.274.616	251.710	16.629	(279.162)	(250.928)	4.424.391	4.040.317
Passivo não circulante	7.749.323	9.107.476	84.325	350.417	(2.088.391)	(2.883.758)	5.745.257	6.574.135
Patrimônio líquido	6.840.035	6.878.781	2.865.610	2.707.473	(4.451.275)	(4.344.388)	5.254.370	5.241.866
Passivo total	19.041.201	20.260.873	3.201.645	3.074.519	(6.818.828)	(7.479.074)	15.424.018	15.856.318

O Grupo comercializa seus produtos para o mercado interno e externo. Nas vendas para o mercado externo são consideradas as vendas realizadas diretamente, tendo o Grupo como operador, e de forma indireta, com venda para comerciais exportadoras sediadas no Brasil.

As vendas consolidadas no mercado interno e externo estão assim representadas:

	31/03/2024	31/03/2023
Mercado interno	111.827	229.818
Venda de produtos	113.528	229.609
Resultado operação de <i>hedge</i> mercado interno	(1.701)	209
Mercado externo	1.881.518	2.027.560
Venda de produtos - exportação indireta	957.833	1.482.003
Resultado operação de <i>hedge</i> - exportação indireta	58.822	86.901
Venda de produtos - exportação direta	752.007	400.341
Resultado operação de <i>hedge</i> - exportação direta	112.856	58.315
Receita operacional bruta	1.993.345	2.257.378
Deduções, impostos e contribuições	(36.431)	(38.063)
Receita operacional líquida	1.956.914	2.219.315

Notas Explicativas

As informações de vendas brutas de produtos, por segmento geográfico, são atribuídas aos seguintes países:

País	31/03/2024		31/03/2023	
	Valor	% Participação	Valor	% Participação
Brasil	1.071.361	58,76	1.711.612	81,04
China	328.401	18,01	23.292	1,10
Vietnã	97.981	5,37	86.041	4,07
Indonésia	90.764	4,98	70.407	3,33
Malásia	88.600	4,86	15.410	0,73
Bangladesh	54.632	3,00	101.657	4,81
Outros	91.629	5,02	103.534	4,92
Total	1.823.368	100,00	2.111.953	100,00

O montante da receita bruta de produtos proveniente dos principais clientes, por produto agrícola, é assim representado:

Cliente	Algodão em Pluma	Caroço de Algodão	Milho a Granel	Soja a Granel	Outras Culturas	Total	% sobre venda de produto (sem efeito de operações de hedge)
							Total
Cargill Agrícola S.A.	91.426	-	9.497	462.760	409	564.092	30,94
Adm do Brasil	-	4.330	11.936	236.619	4.923	257.808	14,14
Louis Dreyfus Company	125.028	2.785	61	88.015	-	215.889	11,84
Outros Clientes ⁽¹⁾	537.442	56.895	30	149.866	41.346	785.579	43,08
Total	753.896	64.010	21.524	937.260	46.678	1.823.368	100,00

⁽¹⁾ O saldo apresentado em outros clientes individualmente não é superior a 10% da receita de vendas com produtos.

30. Eventos Subsequentes

Ampliação da parceira com a Agro Penido Landco

Conforme fato relevante divulgado, no dia 29 de abril de 2024 foi assinado o contrato de ampliação da parceira com a Agro Penido Landco. Com a expansão da Joint Venture, o prazo das duas áreas combinadas será estendido até a safra 2043/2044, a nova área física passar a ser de 38.572 hectares e o novo potencial de plantio da Fazenda Pioneira passa a ser de 64.286 hectares. A participação na Joint Venture permanece inalterada, ou seja, a SLC Agrícola possui 50% e a Agro Penido os outros 50%.

Notas Explicativas

Conselho de Administração

Eduardo Silva Logemann
Presidente

Jorge Luiz Silva Logemann
Vice-Presidente

Adriana Waltrick dos Santos
Conselheira Independente

Oswaldo Burgos Schirmer
Conselheiro Independente

André Souto Maior Pessoa
Conselheiro Independente

Fernando de Castro Reinach
Conselheiro Independente

Conselho Fiscal

Edirceu Rossi Werneck
Conselheiro

Paulo Roberto Kruse
Conselheiro

Rosângela Süffert
Conselheira

Diretoria

Aurélio Pavinato
Diretor Presidente

Ivo Marcon Brum
Diretor Financeiro e de Relações
com Investidores

Gustavo Macedo Lunardi
Diretor de Suprimentos e Produção de Sementes

Aline Antunes e Silva
Contadora CRC MA – 010576/O-0

Comentário Sobre o Comportamento das Projeções Empresariais



Relações com Investidores
+55 (51) 3230.7864/7797
ri@slcagricola.com.br

PROJEÇÕES SAFRA 2023/24

RELEASE 4T23 x MANUTENÇÃO DOS DADOS DIVULGADOS VIA RELEASE 1T24

As informações abaixo foram divulgadas no release 4T23 divulgado em 06/03/2024, e serão comparadas com as informações recentemente divulgadas no release 1T24 divulgado em 08/05/2024.

ÁREA PLANTADA POR CULTURA

As seguir, disponibilizamos a projeção mais recente divulgada no Release 4T23 em 06/03/2024

ÁREA PLANTADA POR CULTURA (Hectares) – Fonte: Release 4T23 06/03/2024

Mix de culturas	Área plantada 2022/23	Área Plantada (a) 2023/24 Orçado	Área Plantada (b) 2023/24 ⁽¹⁾ Forecast	Participação 2023/24	Δ% (bxa)
		-----ha-----		%	
Algodão	162.243	187.464	188.730	29,0%	16,3%
Algodão 1ª safra	85.823	90.088	106.715	16,4%	24,3%
Algodão 2ª safra	76.420	97.376	82.015	12,6%	-7,3%
Soja (Comercial + Semente)	346.941	336.770	320.009	49,1%	-7,8%
Milho 2ª safra	137.585	103.436	96.661	14,8%	-29,7%
Outras culturas ⁽²⁾	27.615	46.733	46.316	7,1%	-67,7%
Área Total	674.384	674.403	651.716	100,0%	-3,4%

⁽¹⁾ Fatores climáticos poderão afetar a projeção de área plantada.

⁽²⁾ Outras Culturas (Semente de Braquiária 12.136 ha, Semente de Crotalária 2.055 ha, Feijão 3.763 ha, Gergelim 2.694 ha, Semente de Milheto 6.123 ha, Milho 1ª Safra 240 ha, Milho Semente 767 ha, Semente de Nabo Forrageiro 4.813 ha, Pecuária 3.761 ha, Sorgo 551 ha, Trigo 6.972 ha e Semente de Trigo Mourisco 646 ha) total 44.521 ha.

As seguir, disponibilizamos a projeção mais recente divulgada no Release 1T24 em 08/05/2024

ÁREA PLANTADA POR CULTURA (Hectares) – Fonte: Release 1T24 08/05/2024

Mix de culturas	Área plantada 2022/23	Área Plantada (a) 2023/24 Orçada	Área Plantada (b) 2023/24 ⁽¹⁾ Forecast	Participação 2023/24	Δ% (bxa)
		-----ha-----		%	
Algodão	162.243	187.464	188.725	28,8%	0,7%
Algodão 1ª safra	85.823	90.088	106.713	16,3%	18,5%
Algodão 2ª safra	76.420	97.376	82.012	12,5%	-15,8%
Soja (Comercial + Semente)	346.941	336.770	320.009	48,9%	-5,0%
Milho 2ª safra	137.585	103.436	95.157	14,5%	-8,0%
Outras culturas ⁽²⁾	27.615	46.733	50.569	7,7%	8,2%
Área Total	674.384	674.403	654.460	100,0%	-3,0%

⁽¹⁾ Fatores climáticos poderão afetar a projeção de área plantada.

⁽²⁾ Outras Culturas (Semente de Braquiária 12.046 ha, Semente de Crotalária 1.917 ha, Feijão 3.509 ha, Gergelim 2.746 ha, Semente de Milheto 12.085 ha, Milho 1ª Safra 258 ha, Milho Semente 767 ha, Semente de Nabo Forrageiro 3.605 ha, Pecuária 3.606 ha, Sorgo 288 ha, Trigo 9.301 ha e Semente de Trigo Mourisco 441 ha) total 50.569.

Explicação da variação:

Em relação à área plantada divulgada no 4T23, houve um aumento de 5.563 hectares de semente de milho advindo de áreas de plantio de cobertura, considerado dentro da linha de outras culturas e redução de 1.500 hectares de milho segunda safra devido a janela de plantio.

SLC AGRÍCOLA S.A.

Av. Nilo Peçanha, 2.900, sala 301 Bairro Chácara das Pedras CEP 91.330-001 Porto Alegre RS Brasil

Fone (51) 3230 7799 Fax (51) 3230 7750 www.slcagricola.com.br

Comentário Sobre o Comportamento das Projeções Empresariais**PRODUTIVIDADES**

As seguir, disponibilizamos a projeção mais recente divulgada no Release 4T23 em 06/03/2024

PRODUTIVIDADES (kg/ha) – Fonte: Release 4T23 06/03/2024

Produtividade (kg/ha)	Safra 2022/23	Safra 2023/24	Safra 2023/24	Δ%	Δ%
	Realizado (a)	Orçado (b)	Forecast (c)	(c) x (a)	(c) x (b)
Algodão em pluma 1ª safra	2.000	2.020	2.020	1,0%	0,0%
Algodão em pluma 2ª safra	2.037	1.869	1.869	-8,2%	0,0%
Caroço de algodão(caroço+semente)	2.491	2.410	2.410	-3,3%	0,0%
Soja (Comercial + Semente)	3.904	3.948	3.432	-12,1%	-13,1%
Milho 2ª safra	7.708	7.580	7.580	-1,7%	0,0%

As seguir, disponibilizamos a projeção mais recente divulgada no Release 4T23 em 06/03/2024

PRODUTIVIDADES (kg/ha) – Fonte: Release 1T24 08/05/2024

Produtividade (kg/ha)	Safra 2022/23	Safra 2023/24	Safra 2023/24	Δ%	Δ%
	Realizado (a)	Orçado (b)	Forecast (c)	(c) x (a)	(c) x (b)
Algodão em pluma 1ª safra	2.000	2.020	2.020	1,0%	0,0%
Algodão em pluma 2ª safra	2.037	1.869	1.869	-8,2%	0,0%
Caroço de algodão(caroço+semente)	2.491	2.410	2.410	-3,3%	0,0%
Soja (Comercial + Semente)	3.904	3.948	3.276	-16,1%	-17,0%
Milho 2ª safra	7.708	7.580	7.580	-1,7%	0,0%

Explicação da variação:

Em relação ao forecast da safra 2023/24, a atualização mais significativa ocorreu na produtividade de soja, devido à evolução da colheita que até foi 100% concluída na publicação do release 1T24. A queda da produtividade reflete os impactos climáticos decorrentes do El Niño que atingiu o oeste do Mato Grosso.

CUSTOS POR HECTARE POR CULTURA (R\$/ha)**CUSTO DE PRODUÇÃO (R\$/ha) – Fonte: Fato Relevante 02/10/2023**

(R\$/ha)	Safra 2022/23	Safra 2023/24	Δ%
	Orçado	Orçado ⁽¹⁾	
Algodão 1ª safra	15.163	13.205	-12,9%
Algodão 2ª safra	13.677	11.906	-12,9%
Soja ⁽²⁾	5.223	5.081	-2,7%
Milho 2ª safra	4.867	4.303	-11,6%
Custo médio total	7.985⁽¹⁾	7.177⁽¹⁾	-10,1%

⁽¹⁾ Os valores podem sofrer alteração até o final do beneficiamento do algodão e da comercialização dos grãos.

⁽²⁾ Ponderado pelas áreas da safra 2022/23, para evitar alterações oriundas de variações na mix de produtos.

Explicação da variação:

O release do 1T24 manteve as mesmas projeções do release 4T23 e do fato relevante de 04/12/2023.

SLC AGRÍCOLA S.A.

Av. Nilo Peçanha, 2.900, sala 301 Bairro Chácara das Pedras CEP 91.330-001 Porto Alegre RS Brasil

Fone (51) 3230 7799 Fax (51) 3230 7750 www.slcagricola.com.br

Comentário Sobre o Comportamento das Projeções Empresariais**POSIÇÃO DE HEDGE POR CULTURA**

A seguir, apresentamos a nossa posição atualizada de *hedge* cambial e de commodities:

Primeiramente a posição de Hedge 2022/23 e 2023/24 divulgada no release 4T23 foi:

POSIÇÃO DE HEDGE 2022/2023 e 2023/24 – Fonte: Release 4T23 06/03/2024

Hedge de câmbio – Soja			Hedge de Commodity – Soja		
Ano agrícola	2022/23	2023/24	Ano Agrícola	2022/23	2023/24
%	99,6	68,4	%	100,0	58,1
R\$/USD	5,3683	5,2238	USD/bu ⁽²⁾	14,25	12,62
Compromissos % ⁽¹⁾	-	15,6	Compromissos % ⁽¹⁾	-	10,9
Hedge de câmbio – Algodão			Hedge de Commodity – Algodão		
Ano agrícola	2022/23	2023/24	Ano agrícola	2022/23	2023/24
%	96,2	34,7	%	99,2	40,2
R\$/USD	5,5713	5,3857	R\$/saca ⁽³⁾	56,64	45,00
Compromissos % ⁽¹⁾	-	4,4	Compromissos % ⁽¹⁾	-	-
Hedge de câmbio – Milho			Hedge de Commodity – Milho		
Ano agrícola	2022/23	2023/24	Ano agrícola	2022/23	2023/24
-	-	-	%	3,9	3,3
-	-	-	R\$/saca ⁽³⁾	56,64	45,00
%	99,6	59,3	%	96,1	34,1
R\$/USD	5,5758	5,3538	USD/saca ⁽³⁾	9,52	8,12
Compromissos % ⁽¹⁾	-	3,4	Compromissos % ⁽¹⁾	-	-

(1) Compromissos com pagamentos de títulos fixados em dólar, hedge natural com pagamentos de terras e arrendamentos em sacas de soja
(2) Base FOB Porto - os preços nas nossas unidades de produção são influenciados ainda por despesas de transporte e possíveis desconto de qualidade.
(3) Preço fazenda

No release 1T24 divulgado em 08/05/2024 a posição de Hedge 2022/23, 2023/24 e 2024/25 foi alterada para:

POSIÇÃO DE HEDGE 2022/23, 2023/24 e 2024/25 – Fonte: Release 1T24 08/05/2024

Hedge de câmbio – Soja				Hedge de Commodity – Soja			
Ano agrícola	2022/23	2023/24	2024/25	Ano Agrícola	2022/23	2023/24	2024/25
%	100,0	86,0	30,4	%	100,0	71,1	21,3
R\$/USD	5,3678	5,1908	5,1867	USD/bu ⁽²⁾	14,25	12,46	11,97
Compromissos % ⁽¹⁾	-	3,9	44,3	Compromissos % ⁽¹⁾	-	4,1	18,5
Hedge de câmbio – Algodão em pluma				Hedge de Commodity – Algodão em pluma			
Ano agrícola	2022/23	2023/24	2024/25	Ano agrícola	2022/23	2023/24	2024/25
%	99,8	60,0	11,1	%	96,5	50,7	1,1
R\$/USD	5,5640	5,2786	5,3748	US\$/lb ⁽²⁾	88,34	86,40	86,66
Compromissos % ⁽¹⁾	-	-	26,6	Compromissos % ⁽¹⁾	-	-	-
Hedge de câmbio – Milho				Hedge de Commodity – Milho			
Ano agrícola	2022/23	2023/24	2024/25	Ano agrícola	2022/23	2023/24	2024/25
-	-	-	-	%	3,9	3,4	-
-	-	-	-	R\$/saca ⁽³⁾	56,64	45,00	-
%	100,0	59,1	-	%	96,1	34,5	-
R\$/USD	5,5768	5,3365	-	USD/saca ⁽³⁾	9,52	8,12	-
Compromissos % ⁽¹⁾	-	-	32,4	Compromissos % ⁽¹⁾	-	-	-

(1) Compromissos com pagamentos de títulos fixados em dólar, hedge natural com pagamentos de terras e arrendamentos em sacas de soja
(2) Base FOB Porto - os preços nas nossas unidades de produção são influenciados ainda por despesas de transporte e possíveis desconto de qualidade.
(3) Preço fazenda

Explicação da variação:

A posição apresenta alterações, devido a evolução da contratação das posições de hedge cambiais e de commodities, conforme estabelece a política de gestão riscos da Companhia. Adicionalmente, incluíram-se os dados da safra 2024/25.

GANHOS COM NOVAS TECNOLOGIAS**SLC AGRÍCOLA S.A.**

Av. Nilo Peçanha, 2.900, sala 301 Bairro Chácara das Pedras CEP 91.330-001 Porto Alegre RS Brasil

Fone (51) 3230 7799 Fax (51) 3230 7750 www.slcagricola.com.br

Comentário Sobre o Comportamento das Projeções Empresariais



GANHOS LÍQUIDOS COM NOVAS TECNOLOGIAS (R\$MM*) – Fonte: Release 4T23 06/03/2024

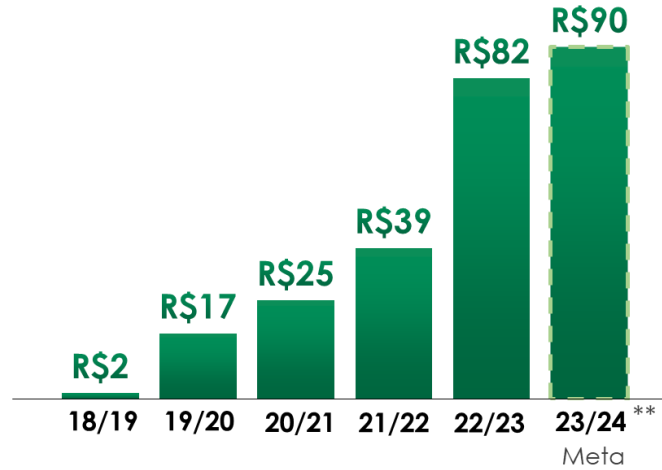

** WeedIt, WeedSeeker, TechGraf, Protector, Imagery, Perfect Flight, Zeus e outros

Explicação da variação:

Sem variação

SLC AGRÍCOLA S.A.

Av. Nilo Peçanha, 2.900, sala 301 Bairro Chácara das Pedras CEP 91.330-001 Porto Alegre RS Brasil

Fone (51) 3230 7799 Fax (51) 3230 7750 www.slcagricola.com.br

Comentário Sobre o Comportamento das Projeções Empresariais



PROJEÇÕES ANO 2024 PARA SEMENTES

DADOS DIVULGADOS VIA RELEASE 4T23 x MANUTENÇÃO DOS DADOS DIVULGADOS VIA RELEASE 1T24

As informações abaixo foram divulgadas no release 4T23 datado de 06/03/2024, e serão comparadas com as informações recentemente divulgadas no release 1T24 divulgado em 08/05/2024.

ESTIMATIVAS DE VENDAS DE SEMENTES – Fonte: Release 4T23 - 06/03/2024

A seguir apresentamos o nosso histórico de vendas com o realizado de 2023, com a manutenção da nossa estimativa para a 2024:

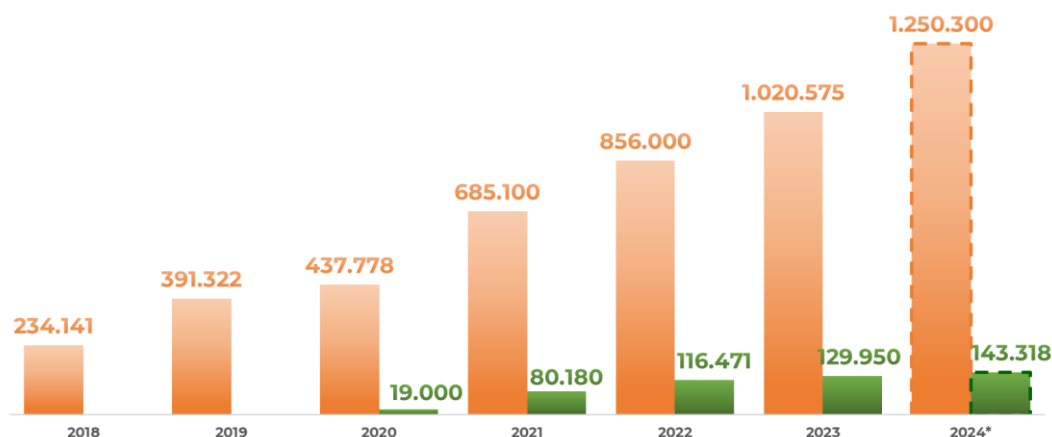

Explicação da variação:

Sem variação no release 1T24 de 08/05/2024 em comparação com os números divulgados no release 4T23 em 06/03/2024.

ESTIMATIVAS DE VENDAS DE SEMENTES – Fonte: Release 4T23 - 06/03/2024

Abaixo, disponibilizamos o comparativo do realizado dos canais de venda de 2022 e 2023

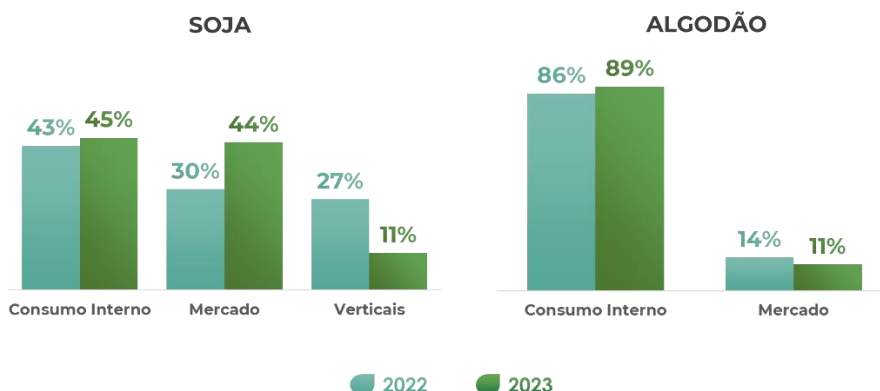

Consumo Interno: Consumo da SLC Agrícola
 Mercado: Pequenos e médios produtores e revendas
 Verticais: Produção para BASF, SEEDCORP HO, Agro Amazônia

Explicação da variação:

Sem variação no release 1T24 de 08/05/2024 em comparação com os números divulgados no release 4T23 em 06/03/2024.

SLC AGRÍCOLA S.A.

Av. Nilo Peçanha, 2.900, sala 301 Bairro Chácara das Pedras CEP 91.330-001 Porto Alegre RS Brasil

Fone (51) 3230 7799 Fax (51) 3230 7750 www.slcagricola.com.br

Comentário Sobre o Comportamento das Projeções Empresariais**AVISO LEGAL**

Nós fazemos declarações sobre eventos futuros que estão sujeitas a riscos e incertezas. Tais declarações têm como base crenças e suposições de nossa Administração e informações a que a Companhia atualmente tem acesso. Declarações sobre eventos futuros incluem informações sobre nossas intenções, crenças ou expectativas atuais, assim como aquelas dos membros do Conselho de Administração e Diretores da Companhia. As ressalvas com relação a declarações e informações acerca do futuro também incluem informações sobre resultados operacionais possíveis ou presumidos, bem como declarações que são precedidas, seguidas ou que incluem as palavras "acredita", "poderá", "irá", "continua", "espera", "prevê", "pretende", "planeja", "estima" ou expressões semelhantes. As declarações e informações sobre o futuro não são garantias de desempenho. Elas envolvem riscos, incertezas e suposições porque se referem a eventos futuros, dependendo, portanto, de circunstâncias que poderão ocorrer ou não. Os resultados futuros e a criação de valor para os acionistas poderão diferir de maneira significativa daqueles expressos ou sugeridos pelas declarações com relação ao futuro. Muitos dos fatores que irão determinar estes resultados e valores estão além da nossa capacidade de controle ou previsão.

Eventuais esclarecimentos poderão ser obtidos através do e-mail do Departamento de Relações com Investidores – ri@slcagricola.com.br.

SLC AGRÍCOLA S.A.

Av. Nilo Peçanha, 2.900, sala 301 Bairro Chácara das Pedras CEP 91.330-001 Porto Alegre RS Brasil

Fone (51) 3230 7799 Fax (51) 3230 7750 www.slcagricola.com.br

Outras Informações que a Companhia Entenda Relevantes

POSIÇÃO ACIONÁRIA CONSOLIDADA DOS CONTROLADORES, ADMINISTRADORES E AÇÕES EM CIRCULAÇÃO						
Posição em: 31/03/2024						
Acionista	Quantidade de ações Ordinárias (em unidade)	%	Quantidade de ações Preferencias (em unidade)	%	Quantidade total de ações (em unidade)	%
Controlador	244.427.346	55,13%	-	-	244.427.346	55,13%
SLC Participações S.A.	220.071.754	49,64%	-	-	220.071.754	49,64%
Pessoas Vinculadas ao Controlador	24.355.592	5,49%	-	-	24.355.592	5,49%
Administradores e Pessoas Vinculadas	1.151.758	0,26%	-	-	1.151.758	0,26%
Conselho de Administração	170.866	0,04%	-	-	170.866	0,04%
Diretoria	980.892	0,22%	-	-	980.892	0,22%
Comitê de Auditoria Estatutário	-	0,00%	-	-	-	0,00%
Conselho Fiscal	-	0,00%	-	-	-	0,00%
Acionistas com mais de 5%	23.790.900	5,37%	-	-	23.790.900	5,37%
Ações em Tesouraria	3.489.190	0,79%	-	-	3.489.190	0,79%
Free Float	194.261.422	43,82%	-	-	194.261.422	43,82%
Total	443.329.716	100,00%	-	-	443.329.716	100,00%

POSIÇÃO ACIONÁRIA CONSOLIDADA DOS CONTROLADORES, ADMINISTRADORES E AÇÕES EM CIRCULAÇÃO						
Posição em: 31/12/2023						
Acionista	Quantidade de ações Ordinárias (em unidade)	%	Quantidade de ações Preferencias (em unidade)	%	Quantidade total de ações (em unidade)	%
Controlador	244.427.346	55,13%	-	-	244.427.346	55,13%
SLC Participações S.A.	220.071.754	49,64%	-	-	220.071.754	49,64%
Pessoas Vinculadas ao Controlador	24.355.592	5,49%	-	-	24.355.592	5,49%
Administradores e Pessoas Vinculadas	1.151.758	0,26%	-	-	1.151.758	0,26%
Conselho de Administração	170.866	0,04%	-	-	170.866	0,04%
Diretoria	980.892	0,22%	-	-	980.892	0,22%
Comitê de Auditoria Estatutário	-	0,00%	-	-	-	0,00%
Conselho Fiscal	-	0,00%	-	-	-	0,00%
Acionistas com mais de 5%	0	0,00%	-	-	0	0,00%
Ações em Tesouraria	3.184.086	0,72%	-	-	3.184.086	0,72%
Free Float	194.566.526	43,89%	-	-	194.566.526	43,89%
Total	443.329.716	100,00%	-	-	443.329.716	100,00%

Outras Informações que a Companhia Entenda Relevantes

POSIÇÃO ACIONÁRIA CONSOLIDADA DOS CONTROLADORES, ADMINISTRADORES E AÇÕES EM CIRCULAÇÃO						
Posição em: 30/09/2023						
Acionista	Quantidade de ações Ordinárias (em unidade)	%	Quantidade de ações Preferencias (em unidade)	%	Quantidade total de ações (em unidade)	%
Controlador	122.209.336	53,92%	-	-	122.209.336	53,92%
SLC Participações S.A.	110.035.877	48,55%	-	-	110.035.877	48,55%
Pessoas Vinculadas ao Controlador	12.173.459	5,37%	-	-	12.173.459	5,37%
Administradores e Pessoas Vinculadas	879.571	0,39%	-	-	879.571	0,39%
Conselho de Administração	85.433	0,04%	-	-	85.433	0,04%
Diretoria	794.138	0,35%	-	-	794.138	0,35%
Comitê de Auditoria Estatutário	-	0,00%	-	-	-	0,00%
Conselho Fiscal	-	0,00%	-	-	-	0,00%
Acionistas com mais de 5%	0	0,00%	-	-	0	0,00%
Ações em Tesouraria	6.567.702	2,90%	-	-	6.567.702	2,90%
Free Float	97.008.249	42,80%	-	-	97.008.249	42,80%
Total	226.664.858	100,00%	-	-	226.664.858	100,00%

POSIÇÃO ACIONÁRIA CONSOLIDADA DOS CONTROLADORES, ADMINISTRADORES E AÇÕES EM CIRCULAÇÃO						
Posição em: 30/06/2023						
Acionista	Quantidade de ações Ordinárias (em unidade)	%	Quantidade de ações Preferencias (em unidade)	%	Quantidade total de ações (em unidade)	%
Controlador	122.209.336	53,92%	-	-	122.209.336	53,92%
SLC Participações S.A.	110.035.877	48,55%	-	-	110.035.877	48,55%
Pessoas Vinculadas ao Controlador	12.173.459	5,37%	-	-	12.173.459	5,37%
Administradores e Pessoas Vinculadas	842.120	0,37%	-	-	842.120	0,37%
Conselho de Administração	85.433	0,04%	-	-	85.433	0,04%
Diretoria	756.687	0,33%	-	-	756.687	0,33%
Comitê de Auditoria Estatutário	-	0,00%	-	-	-	0,00%
Conselho Fiscal	-	0,00%	-	-	-	0,00%
Acionistas com mais de 5%	21.064.527	9,29%	-	-	21.064.527	9,29%
Odey Asset Management LLC	21.064.527	9,29%	-	-	21.064.527	9,29%
Ações em Tesouraria	4.485.872	1,98%	-	-	4.485.872	1,98%
Free Float	99.127.530	43,73%	-	-	99.127.530	43,73%
Total	226.664.858	100,00%	-	-	226.664.858	100,00%

Outras Informações que a Companhia Entenda Relevantes

POSICÃO ACIONÁRIA CONSOLIDADA DOS CONTROLADORES, ADMINISTRADORES E AÇÕES EM CIRCULAÇÃO
Posição em: 31/03/2023

Acionista	Quantidade de ações Ordinárias (em unidade)	%	Quantidade de ações Preferencias (em unidade)	%	Quantidade total de ações (em unidade)	%
Controlador	111.099.403	52,30%	-	-	111.099.403	52,30%
SLC Participações S.A.	100.032.616	47,09%	-	-	100.032.616	47,09%
Pessoas Vinculadas ao Controlador	11.066.787	5,21%	-	-	11.066.787	5,21%
Administradores e Pessoas Vinculadas	543.620	0,26%	-	-	543.620	0,26%
Conselho de Administração	74.030	0,03%	-	-	74.030	0,03%
Diretoria	469.590	0,22%	-	-	469.590	0,22%
Comitê de Auditoria Estatutário	-	0,00%	-	-	-	0,00%
Conselho Fiscal	-	0,00%	-	-	-	0,00%
Acionistas com mais de 5%	19.149.570	9,01%	-	-	19.149.570	9,01%
Odey Asset Management LLC	19.149.570	9,01%	-	-	19.149.570	9,01%
Ações em Tesouraria	8.096.625	3,81%	-	-	8.096.625	3,81%
Free Float	92.682.951	43,63%	-	-	92.682.951	43,63%
Total	212.422.599	100,00%	-	-	212.422.599	100,00%

Pareceres e Declarações / Relatório da Revisão Especial - Sem Ressalva

Relatório sobre a revisão de informações trimestrais - ITR
Aos Administradores e Acionistas da
SLC Agrícola S.A.
Porto Alegre - RS

Introdução

Revisamos as informações contábeis intermediárias, individuais e consolidadas, da SLC Agrícola S.A. ("Companhia"), contidas no Formulário de Informações Trimestrais (ITR) referente ao trimestre findo em 31 de março de 2024, que compreendem o balanço patrimonial em 31 de março de 2024 e as respectivas demonstrações do resultado, do resultado abrangente, das mutações do patrimônio líquido e dos fluxos de caixa para o período de três meses findo naquela data, incluindo as notas explicativas.

A administração da Companhia é responsável pela elaboração das informações contábeis intermediárias individuais e consolidadas de acordo com o CPC 21(R1) e a norma internacional IAS 34 – Interim Financial Reporting, emitida pelo International Accounting Standards Board – (IASB), assim como pela apresentação dessas informações de forma condizente com as normas expedidas pela Comissão de Valores Mobiliários, aplicáveis à elaboração das Informações Trimestrais (ITR). Nossa responsabilidade é a de expressar uma conclusão sobre essas informações contábeis intermediárias com base em nossa revisão.

Alcance da revisão

Conduzimos nossa revisão de acordo com as normas brasileiras e internacionais de revisão de informações intermediárias (NBC TR 2410 - Revisão de Informações Intermediárias Executada pelo Auditor da Entidade e ISRE 2410 - Review of Interim Financial Information Performed by the Independent Auditor of the Entity, respectivamente). Uma revisão de informações intermediárias consiste na realização de indagações, principalmente às pessoas responsáveis pelos assuntos financeiros e contábeis e na aplicação de procedimentos analíticos e de outros procedimentos de revisão. O alcance de uma revisão é significativamente menor do que o de uma auditoria conduzida de acordo com as normas de auditoria e, conseqüentemente, não nos permitiu obter segurança de que tomamos conhecimento de todos os assuntos significativos que poderiam ser identificados em uma auditoria. Portanto, não expressamos uma opinião de auditoria.

Conclusão sobre as informações intermediárias individuais e consolidadas

Com base em nossa revisão, não temos conhecimento de nenhum fato que nos leve a acreditar que as informações contábeis intermediárias individuais e consolidadas, incluídas nas informações trimestrais acima referidas não foram elaboradas, em todos os aspectos relevantes, de acordo com o CPC 21(R1) e a IAS 34, aplicáveis à elaboração de Informações Trimestrais (ITR) e apresentadas de forma condizente com as normas expedidas pela Comissão de Valores Mobiliários.

Outros Assuntos - Demonstrações do valor adicionado

As informações trimestrais acima referidas incluem as demonstrações do valor adicionado (DVA), individuais e consolidadas, referentes ao período de três meses findo em 31 de março de 2024, elaboradas sob a responsabilidade da administração da Companhia e apresentadas como informação suplementar para fins da IAS 34. Essas demonstrações foram submetidas a procedimentos de revisão executados em conjunto com a revisão das informações trimestrais, com o objetivo de concluir se elas estão conciliadas com as informações contábeis intermediárias e registros contábeis, conforme aplicável, e se sua forma e conteúdo estão de acordo com os critérios definidos no Pronunciamento Técnico CPC 09 - Demonstração do Valor Adicionado. Com base em nossa revisão, não temos conhecimento de nenhum fato que nos leve a acreditar que essas demonstrações do valor adicionado não foram elaboradas, em todos os aspectos relevantes, segundo os critérios definidos nessa Norma e de forma consistente em relação às informações contábeis intermediárias individuais e consolidadas tomadas em conjunto.

Porto Alegre, 8 de maio de 2024

KPMG Auditores Independentes
CRC SP-014428/F-7

Luis Claudio de Oliveira Guerreiro
Contador CRC-RJ 093679/O-1

Pareceres e Declarações / Parecer do Conselho Fiscal ou Órgão Equivalente

O Conselho Fiscal da SLC Agrícola S.A., em cumprimento às disposições legais e estatutárias, examinou as Informações Trimestrais (Controladora e Consolidado) da SLC Agrícola S.A., referentes ao trimestre encerrado em 31 de março de 2024.

O Conselho Fiscal examinou, ainda, o relatório da KPMG Auditores Independentes, datado de 08 de maio de 2024, bem como recebeu as informações e esclarecimentos solicitados no decorrer do trimestre.

Porto Alegre, Estado do Rio Grande do Sul, 08 de maio de 2024.

Edirceu Rossi Werneck
Presidente do Conselho Fiscal

Paulo Roberto Kruse
Conselheiro

Doris Beatriz França Wilhelm
Conselheira

Pareceres e Declarações / Declaração dos Diretores sobre as Demonstrações Financeiras

Em observância às disposições constantes no artigo 31 da Resolução CVM nº 80, de 29 de março de 2022, a Diretoria declara que revisou, discutiu e concordou com as Informações Trimestrais (Controladora e Consolidado) relativas ao exercício social encerrado em 31 de março de 2024.

Porto Alegre/RS, 08 de maio de 2024.

Aurélio Pavinato
Diretor Presidente

Ivo Marcon Brum
Diretor Financeiro e de Relações com Investidores

Gustavo Macedo Lunardi
Diretor de Suprimentos e Produção de Sementes

Álvaro Luiz Dilli Gonçalves
Diretor de RH, Sustentabilidade e TI

Leonardo Celini
Diretor de Operações

Pareceres e Declarações / Declaração dos Diretores sobre o Relatório do Auditor Independente

Em observância às disposições constantes no artigo 31 da Resolução CVM nº 80, de 29 de março de 2022, a Diretoria declara que revisou, discutiu e concordou com a opinião expressa no parecer dos Auditores Independentes, datado em 08 de maio de 2024, relativo às Informações Trimestrais (Controladora e Consolidado) do exercício social encerrado em 31 de março de 2024.

Porto Alegre/RS, 08 de maio de 2024.

Aurélio Pavinato
Diretor Presidente

Ivo Marcon Brum
Diretor Financeiro e de Relações com Investidores

Gustavo Macedo Lunardi
Diretor de Suprimentos e Produção de Sementes

Álvaro Luiz Dilli Gonçalves
Diretor de RH, Sustentabilidade e TI

Leonardo Celini
Diretor de Operações