

**Informações financeiras
intermediárias
consolidadas condensadas
em 30 de setembro de 2022**

Inter & Co, Inc.

Conteúdo

Relatório da administração	3
Relatório dos auditores sobre a revisão das Informações financeiras intermediárias consolidadas condensadas	7
Balanço Patrimonial	9
Demonstração do Resultado	10
Demonstração do Resultado Abrangente	11
Demonstração dos Fluxos de Caixa	12
Demonstração das Mutações do Patrimônio Líquido	13
Demonstração do Valor Adicionado	14
Notas explicativas às informações financeiras intermediárias consolidadas condensadas	15

Relatório da Administração

Inter & Co

A Inter & Co, Inc (a Companhia e, juntamente com suas controladas consolidadas, o Grupo) é uma Holding constituída nas Ilhas Cayman com responsabilidade limitada. No dia 23 de junho de 2022, a Companhia iniciou a negociação de ações na Nasdaq, em Nova York, com o *ticker* denominado (INTR). A Inter & Co possui como principal subsidiária o Banco Inter S.A., que junto com suas controladas, formam uma plataforma global de serviços.

Inter

O Inter é um SuperApp, com um portfólio extenso de serviços e produtos financeiros e não financeiros, que tem o propósito de simplificar a vida das pessoas.

Desde a digitalização do modelo de negócios, o Inter diversificou as fontes de receita, ampliando a relevância das receitas de serviços. Os produtos que hoje compõem o ecossistema Inter conversam entre si e são completamente interligados, oferecendo aos clientes opções como: conta corrente, empréstimos e financiamentos, investimentos, consórcio, câmbio, seguros, além da possibilidade de comprar produtos nas principais lojas de varejo do país, através do Inter Shop, tudo, de forma simples e rápida.

Investimentos em Coligadas e/ou em Controladas

Em 14 de janeiro de 2022, o Banco Inter S.A. realizou a aquisição de 100% do capital da controlada Inter & Co *Payments*, Inc anteriormente denominada Pronto *Money Transfer* Inc. (USEND), que em 11 de julho de 2022 teve sua razão social alterada. A USEND é uma empresa americana com 16 anos de experiência na área de câmbio e serviços financeiros, oferecendo, entre outros produtos, uma solução de Conta Global digital para realizar transferências de dinheiro entre países. Descrevemos com mais detalhes a combinação de negócios na nota explicativa 4.3.

Destaques Operacionais

Conta Digital

No período encerrado em 30 de setembro de 2022, superamos a marca de 22,7 milhões de clientes, que equivale a 64% de crescimento anual. Nosso NPS atingiu 84 pontos, na zona de excelência e mais de 1 bilhão de logins em nosso aplicativo foram realizados ao longo dos nove meses de 2022.

Carteira de Crédito

O saldo das operações de crédito chegou a R\$21,0 bilhões, variação positiva de 22,1% em relação a 31 de dezembro de 2021. A carteira de crédito com garantia imobiliária superou R\$5,9 bilhões, crescimento de 15,7% comparado a dezembro de 2021, quando seu saldo era de R\$5,1 bilhões. Já a carteira de crédito de pessoal, que inclui as carteiras de crédito consignado e FGTS, chegou a R\$ 5,1 bilhões, a carteira de cartão de crédito chegou a R\$ 6,4 bilhões, e juntas, totalizaram R\$11,5 bilhões, apontando um crescimento de 36,9% na comparação com 31 de dezembro de 2021, quando totalizavam R\$8,4 bilhões.

Captação

A captação total, que incluem depósitos à vista, à prazo, poupança, e títulos emitidos, como Letras de Crédito Imobiliário e debêntures, somou R\$28,4 bilhões, 29,7% superior ao montante de R\$21,9 bilhões registrados em 31 dezembro de 2021.

Destaques Econômico-Financeiros

Resultado Líquido

Apresentamos um resultado líquido negativo acumulado no período findo em 30 de setembro de 2022 de R\$42,9 milhões, contra R\$1,2 milhão de lucro quando comparado ao mesmo período de 2021.

Receitas

As receitas atingiram R\$4.036,6 milhões, registrando um aumento de R\$2.130,4 milhões em relação ao montante registrado no mesmo período de 2021. Como destaque positivo, podemos evidenciar as receitas de juros, que atingiram o valor de R\$1.931,8 milhões, com um crescimento de 100,8% comparado ao mesmo período de 2021.

Despesas Administrativas

As despesas administrativas e de pessoal acumuladas incorridas no período findo em 30 de setembro de 2022 somaram R\$1.779,0 milhões, um acréscimo de R\$ 657,1 milhões em relação ao mesmo período de 2021, crescimento explicado pelo volume de operações, ampliação dos serviços e produtos oferecidos além do crescimento da base de clientes e colaboradores.

Destaques Patrimoniais

Ativo Total

Os ativos totais somaram R\$43,8 bilhões no período findo em 30 de setembro de 2022, crescimento de 19,7% em comparação a dezembro de 2021.

Patrimônio Líquido

O patrimônio líquido somou R\$7,1 bilhões, apresentando uma redução de 15,5% quando comparado a 31 de dezembro de 2021. A redução foi devido ao efeito da reorganização societário por conta do pagamento de *cash-out*.

Declaração da Diretoria

A Diretoria do Inter&Co declara que discutiu, revisou e concorda com as opiniões expressas no relatório dos auditores independentes, assim como revisou, discutiu e concorda com as informações financeiras relativas ao período findo em 30 de setembro de 2022.

Relacionamento com os Auditores Independentes

Em atendimento à Instrução CVM nº 381, a Inter & Co, Inc., informa que os outros serviços contratados além dos serviços de auditoria de suas Informações financeiras intermediárias consolidadas condensadas não interferem na política adotada em relação aos princípios que preservam a independência do auditor, de acordo com os critérios internacionalmente aceitos, quais sejam, o auditor não deve auditar o seu próprio trabalho nem exercer funções gerenciais no seu cliente ou promover os interesses deste. A instituição possui, também, política com requisitos de análises de riscos contratuais a qual define que o Conselho de Administração deve avaliar a transparência, objetividade, os aspectos de governança e o comprometimento da independência da contratação, assegurando dessa forma conformidade entre as partes envolvidas. Adicionalmente, conta com Comitê de Auditoria que, dentre as responsabilidades e competências, além de opinar e recomendar sobre o prestador de serviços de auditoria, ainda avalia a efetividade das auditorias independente e interna, inclusive quanto à verificação do cumprimento de dispositivos legais e normativos aplicáveis a Inter & Co, além de políticas e códigos internos.

No período findo em 30 de setembro de 2022, não foram prestados serviços pela KPMG Auditores Independentes Ltda. não relacionados à auditoria das Informações financeiras em patamar superior a 5% do total dos honorários relativos aos serviços de auditoria independente.

Ademais, a Inter & Co, Inc., confirma que a KPMG Auditores Independentes Ltda. dispõe de procedimentos, políticas e controles para assegurar a sua independência, que incluem a avaliação sobre os trabalhos prestados, abrangendo qualquer serviço que não seja de auditoria independente das Informações financeiras da Inter & Co, Inc. A referida avaliação se fundamenta na regulamentação aplicável e nos princípios aceitos que preservam a independência do auditor. A aceitação e prestação de serviços profissionais não relacionados à auditoria das demonstrações financeiras

pelos seus auditores independentes durante o período findo em 30 de setembro de 2022, não afetou a independência e objetividade na condução dos exames de auditoria efetuados na Inter & Co, Inc.

Agradecimentos

Agradecemos aos nossos acionistas, clientes e parceiros pela confiança em nós depositada, e a cada um dos colaboradores que constroem diariamente a nossa história.

Belo Horizonte, 07 de novembro de 2022.

A Administração



KPMG Auditores Independentes Ltda.
Rua Paraíba, 550 - 12º andar - Bairro Funcionários
30130-141 - Belo Horizonte/MG - Brasil
Caixa Postal 3310 - CEP 30130-970 - Belo Horizonte/MG - Brasil
Telefone +55 (31) 2128-5700
kpmg.com.br

Relatório sobre a revisão de informações

trimestrais - ITR

Aos Acionistas, Conselho de Administração e Diretores da
Inter & Co, Inc.
Ilhas Cayman

Introdução

Revisamos as informações contábeis intermediárias consolidadas condensadas da Inter & Co. Inc. (“Companhia”), contidas no Formulário de Informações Trimestrais (ITR) referente ao trimestre findo em 30 de setembro de 2022, que compreendem o balanço patrimonial em 30 de setembro de 2022, e as respectivas demonstrações do resultado e do resultado abrangente para os períodos de três e nove meses findos naquela data e das mutações do patrimônio líquido e dos fluxos de caixa para o período de nove meses findo naquela data, incluindo as notas explicativas.

A administração da Companhia é responsável pela elaboração das informações contábeis intermediárias consolidadas condensadas de acordo com a norma internacional IAS 34 – *Interim Financial Reporting*, emitida pelo *International Accounting Standards Board* – (IASB). Nossa responsabilidade é a de expressar uma conclusão sobre essas informações contábeis intermediárias consolidadas condensadas com base em nossa revisão.

Alcance da revisão

Conduzimos nossa revisão de acordo com as normas brasileiras e internacionais de revisão de informações intermediárias (NBC TR 2410 - Revisão de Informações Intermediárias Executada pelo Auditor da Entidade e ISRE 2410 - *Review of Interim Financial Information Performed by the Independent Auditor of the Entity*, respectivamente). Uma revisão de informações intermediárias consiste na realização de indagações, principalmente às pessoas responsáveis pelos assuntos financeiros e contábeis, e na aplicação de procedimentos analíticos e de outros procedimentos de revisão. O alcance de uma revisão é significativamente menor do que o de uma auditoria conduzida de acordo com as normas de auditoria e, conseqüentemente, não nos permitiu obter segurança de que tomamos conhecimento de todos os assuntos significativos que poderiam ser identificados em uma auditoria. Portanto, não expressamos uma opinião de auditoria.

Conclusão sobre as informações intermediárias consolidadas

Com base em nossa revisão, não temos conhecimento de nenhum fato que nos leve a acreditar que as informações contábeis intermediárias consolidadas condensadas incluídas nas informações trimestrais acima referidas não foram elaboradas, em todos os aspectos relevantes, de acordo com a IAS 34, aplicável à elaboração de Informações Trimestrais – ITR e apresentadas de forma condizente com as normas expedidas pela Comissão de Valores Mobiliários.

Demonstrações do valor adicionado

As informações trimestrais acima referidas incluem a demonstração consolidada do valor adicionado (DVA), referente ao período de nove meses findo em 30 de setembro de 2022, elaborada sob a responsabilidade da administração do Banco, e apresentada como informação suplementar para fins de IAS 34. Essa demonstração foi submetida a procedimentos de revisão executados em conjunto com a revisão das informações trimestrais, com o objetivo de concluir se ela está conciliada com as informações contábeis intermediárias consolidadas e registros contábeis, conforme aplicável, e se sua forma e conteúdo estão de acordo com os critérios definidos no Pronunciamento Técnico CPC 09 - Demonstração do Valor Adicionado. Com base em nossa revisão, não temos conhecimento de nenhum fato que nos leve a acreditar que essa demonstração consolidada do valor adicionado não foi elaborada, em todos os aspectos relevantes, segundo os critérios definidos nessa Norma e de forma consistente em relação às informações contábeis intermediárias consolidadas tomadas em conjunto.

Belo Horizonte, 07 de novembro de 2022

KPMG Auditores Independentes Ltda.
CRC SP-014428/O-6 F-MG

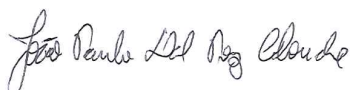

João Paulo Dal Poz Alouche
Contador CRC 1SP245785/O-2

Inter & Co, Inc.

Balancos patrimoniais em 30 de setembro de 2022 e 31 de dezembro de 2021
(Valores em milhares de reais, salvo disposição em contrário)

	Nota	30/09/2022	31/12/2021
Ativo			
Caixa e equivalentes de caixa	8	838.310	500.446
Empréstimos e adiantamentos a instituições financeiras	9	3.417.500	2.051.862
Depósitos compulsórios no Banco Central do Brasil	9b	2.686.243	2.399.488
Empréstimos e adiantamentos a clientes	10	21.005.268	17.216.362
(-) Provisão para perda esperada	10	(1.184.365)	(680.932)
Empréstimos e adiantamentos a clientes, líquidos de provisões para perda esperada		19.820.903	16.535.429
Títulos e valores mobiliários	11	13.373.465	12.757.687
Instrumentos financeiros derivativos	12	581	86.948
Ativos não circulantes mantidos para venda	13	165.703	129.793
Investimentos	14	76.849	82.445
Imobilizado	15	193.905	163.475
Intangível	16	1.209.471	430.504
Ativo fiscal diferido	32	872.798	695.525
Outros ativos	17	1.188.339	792.735
Total de ativos		43.844.067	36.626.337
Passivo			
Passivos com instituições financeiras	18	7.349.464	5.341.464
Passivos com clientes	19	21.452.026	18.333.543
Títulos emitidos	20	6.916.919	3.572.093
Instrumentos financeiros derivativos passivos	12	40.347	66.545
Empréstimos e repasses	21	33.119	25.071
Imposto de renda e contribuição social		103.497	41.764
Outras obrigações fiscais		50.229	36.642
Impostos correntes	22	153.726	78.406
Provisões	23	59.219	52.848
Passivo fiscal diferido		-	89.235
Outros passivos	24	698.852	617.349
Total do passivo		36.703.672	28.176.554
Patrimônio líquido			
Capital social	25a	13	13
Reservas	25b	7.870.186	2.728.396
Outros resultados abrangentes	25c	(825.789)	(72.284)
Patrimônio líquido dos acionistas controladores		7.044.410	2.656.125
Participações de acionistas não controladores	25f	95.985	5.793.659
Total do patrimônio líquido		7.140.395	8.449.784
Total do passivo e patrimônio líquido		43.844.067	36.626.337

As notas explicativas são parte integrante dessas Informações financeiras intermediárias consolidadas condensadas

Inter & Co, Inc.

Demonstrações de resultado relativas aos trimestres e períodos findos em 30 de setembro de 2022 e 2021
(Valores em milhares de reais, salvo disposição em contrário)

	Nota	Três meses		Nove meses	
		30/09/2022	30/09/2021	30/09/2022	30/09/2021
Receita de juros		788.343	367.406	1.931.815	962.070
Despesas de juros		(579.678)	(138.587)	(1.381.490)	(290.407)
Resultado líquido de juros	26	208.665	228.819	550.325	671.663
Receitas de serviços e comissões		248.862	149.283	693.596	361.159
Despesas de serviços e comissões		(31.833)	(26.430)	(94.303)	(71.550)
Resultado líquido de serviços e comissões	27	217.029	122.853	599.293	289.609
Resultado de títulos e valores mobiliários	12	340.982	228.420	1.095.841	423.150
Resultado de instrumentos financeiros derivativos		5.941	(9.869)	13.920	(53.566)
Outras receitas	28a	77.687	36.287	301.466	159.834
Receitas líquida		850.304	606.510	2.560.845	1.490.690
Resultado de perdas esperadas por redução ao valor recuperável de ativos financeiros	29	(263.113)	(138.005)	(818.523)	(412.115)
Despesa de pessoal	30	(176.232)	(121.250)	(493.818)	(296.157)
Depreciação e Amortização		(35.620)	(30.883)	(107.609)	(75.387)
Outras receitas (despesas) administrativas	31	(441.490)	(276.001)	(1.285.207)	(825.767)
Total de outras despesas (líquido de outras receitas)		(66.151)	40.371	(144.312)	(118.736)
Resultado de participações em coligadas	13	(3.892)	(5.454)	(13.954)	(1.561)
Lucro / (prejuízo) antes do imposto de renda		(70.043)	34.917	(158.266)	(120.297)
Imposto de renda e contribuição social corrente	32	(11.165)	(17.573)	(96.428)	(34.326)
Imposto de renda e contribuição social diferidos	32	51.613	17.004	211.802	155.779
Benefício de imposto de renda		40.448	(569)	115.374	121.453
Resultado líquido		(29.595)	34.348	(42.892)	1.156
Lucro atribuível a:					
Acionistas controladores		(30.008)	35.029	(43.326)	14.341
Acionistas não controladores		413	(682)	434	(13.185)
Lucro por ação (em reais – R\$)					
Lucro por ação básico e diluído	25e	(0,0733)	0,0851	(0,1063)	0,0029

As notas explicativas são parte integrante dessas Informações financeiras intermediárias consolidadas condensadas

Inter & Co, Inc.

Demonstrações de resultados abrangentes
Trimestres e períodos findos em 30 de setembro de 2022 e 2021
(Valores expressos em milhares de Reais)

	Três meses		Nove meses	
	30/09/2022	30/09/2021	30/09/2022	30/09/2021
Resultado líquido no período	(29.595)	34.347	(42.892)	1.156
Outros resultados abrangentes				
Itens que são ou podem ser reclassificados posteriormente na demonstração do resultado:				
Resultado de avaliação a valor justo de ativos financeiros	94.465	(228.177)	(139.394)	(416.068)
Resultado de variação cambial	-	-	(10.671)	-
Efeitos de reorganização societária em participação de não controladores sem mudança no controle	(51.955)	(29.843)	(665.673)	66.535
Efeito fiscal	(59.715)	228.177	62.233	274.756
Outros resultados abrangentes do semestre, líquidos de imposto de renda e contribuição social	(17.205)	(29.843)	(753.505)	(74.777)
Total de resultados abrangentes do período	(46.800)	4.504	(796.397)	(73.621)
Atribuição do resultado abrangente				
Parcela do resultado abrangente dos acionistas controladores	(47.213)	5.186	(796.831)	(60.436)
Parcela do resultado abrangente dos acionistas não controladores	413	(682)	434	(13.185)

As notas explicativas são parte integrante dessas Informações financeiras intermediárias consolidadas condensadas

Inter & Co, Inc.

Demonstrações das mutações do patrimônio líquido para os períodos findos em 30 de setembro de 2022 e 2021
(Valores em milhares de reais, salvo disposição em contrário)

	Capital social	Reservas	Outros Resultados Abrangentes	Lucros acumulados	Ações em tesouraria	Patrimônio líquido atribuível aos proprietários da Empresa	Participações minoritárias	Total do patrimônio líquido
Saldos em 1º de janeiro de 2021 – Banco Inter	3.216.455	150.709	25.991	-	(117.521)	3.275.634	48.581	3.324.215
Resultado do período	-	-	-	5.967	-	5.967	8.502	14.469
Contribuições e distribuições	-	-	-	-	-	-	-	-
Constituição/reversão de reservas	-	(39.179)	-	(5.967)	-	(45.146)	-	(45.146)
Dividendos e juros sobre o capital próprio	-	(3.122)	-	-	-	(3.122)	(7.251)	(10.373)
Venda de ações em tesouraria	-	(74.119)	-	-	81.159	7.040	-	7.040
Recursos da participação não controladora	-	-	-	-	-	-	33.998	33.998
Variação líquida no valor justo – ativos financeiros ao VJORA	-	-	(141.312)	-	-	(141.312)	-	(141.312)
Saldos em 06 de maio de 2021 – Banco Inter	3.216.455	34.289	(115.321)	-	(36.362)	3.099.061	83.830	3.182.891
Reestruturação societária em 7 de maio de 2021	(3.216.442)	1.150.944	74.555	-	36.362	(1.954.581)	1.954.581	-
Saldos em 07 de maio de 2021 – Inter & Co, Inc.	13	1.185.233	(40.766)	-	-	1.144.480	2.038.411	3.182.891
Resultado do período	-	-	-	8.374	-	8.374	(21.687)	(13.313)
Alocação da investida:	-	-	-	-	-	-	-	-
Outro resultados abrangentes	-	-	(8.020)	-	-	(8.020)	(79.506)	(87.526)
Ações em tesouraria	-	-	-	-	-	-	(36.362)	(36.362)
Contribuições e distribuições	-	8.374	-	(8.374)	-	-	-	-
Dividendos e juros sobre o capital próprio	-	-	-	-	-	-	(9.307)	(9.307)
Recursos de participação minoritária, incluindo aumento de capital	-	1.539.616	-	-	-	1.539.616	3.962.328	5.501.944
Saldos em 30 de setembro de 2021 – Inter & Co, Inc.	13	2.733.223	(48.786)	-	-	2.684.450	5.853.877	8.538.327
Saldos em 1º de janeiro de 2022 – Inter & Co, Inc.	13	2.728.396	(72.284)	-	-	2.656.125	5.793.659	8.449.784
Resultado do período	-	-	-	(43.326)	-	(43.326)	434	(42.892)
Contribuições e distribuições	-	-	-	-	-	-	-	-
Constituição/reversão de reservas	-	(43.326)	-	43.326	-	-	-	-
Ajuste de variação cambial	-	-	(10.671)	-	-	(10.671)	-	(10.671)
Variação líquida no valor justo – ativos financeiros ao VJORA	-	-	(77.161)	-	-	(77.161)	-	(77.161)
Efeitos de reorganização societária em participação de não controladores sem mudança no controle	-	5.185.116	(665.673)	-	-	4.519.443	(5.698.108)	(1.178.665)
Saldos em 30 de setembro de 2022 – Inter & Co, Inc.	13	7.870.186	(825.789)	-	-	7.044.410	95.985	7.140.395

As notas explicativas são parte integrante dessas informações financeiras intermediárias consolidadas condensadas

Inter & Co, Inc.

Demonstrações dos fluxos de caixa
Períodos findos em 30 de setembro de 2022 e 2021
(Valores expressos em milhares de Reais)

	Nove meses	
	30/09/2022	30/09/2021
Atividades operacionais		
Resultado líquido do período	(42.892)	1.156
Ajustes ao resultado líquido		
Depreciação e amortização	107.609	75.387
Resultado de participações em coligadas	13.954	1.561
Perdas por redução ao valor recuperável de ativos financeiros	818.523	412.115
Despesas com provisão e provisões contingentes	21.713	30.851
Imposto de renda e contribuição social diferidos	(211.802)	(155.779)
Imposto de renda e contribuição social correntes	96.428	34.326
Provisões/ (reversões) para perda de ativos	23.363	(5.380)
Outros ganhos (perdas) de capital	(63.565)	(25.002)
Provisão receitas de performance	(123.702)	(93.462)
Resultado de variação cambial	(321)	(2.163)
(Aumento)/ redução dos ativos operacionais		
Depósitos compulsórios Banco Central do Brasil	(286.755)	(509.548)
Empréstimos e adiantamento a clientes	(4.103.996)	(6.205.949)
Empréstimos e adiantamento a instituições financeiras	(1.365.638)	(1.018.234)
Títulos e valores mobiliários	(619.343)	(539.086)
Instrumentos financeiros derivativos	86.367	19.870
Ativos não circulantes mantidos para venda	(35.910)	(9.622)
Outros ativos	(296.504)	(318.234)
Aumento/(redução) dos passivos operacionais		
Passivos com instituições financeiras	2.008.000	2.438.822
Passivos com clientes	3.118.483	4.656.038
Títulos emitidos	3.344.826	1.363.884
Instrumentos financeiros derivativos passivos	(26.198)	24.601
Empréstimos e repasses	8.048	(1.825)
Impostos correntes	26.197	23.730
Provisões	(15.342)	(12.615)
Outros passivos	17.687	94.342
	2.499.230	279.784
Impostos pagos sobre o lucro	(47.305)	(31.617)
Caixa líquido gerado pelas atividades operacionais	2.451.925	248.167
Fluxo de caixa das atividades de investimento		
Aquisição de investimentos	-	(91.209)
Aquisição de Ativo Imobilizado	(33.940)	(13.912)
Alienação de Ativo Imobilizado	1.516	461
Aquisição líquida de ativo imobilizado de subsidiárias	(5.966)	(1.164)
Aquisição de intangível	(275.147)	(232.719)
Alienação de intangível	77.805	47.567
Aquisição líquida de Intangível de subsidiárias	(626.389)	(1.061)
Aquisição de Ativos Financeiros ao Valor Justo por meio de Outros Resultados Abrangentes	(7.306.475)	(20.210.468)
Alienação de Ativos Financeiros ao Valor Justo por meio de Outros Resultados Abrangentes	7.663.646	13.699.001
Aquisição de Ativos Financeiros ao Valor Justo por meio do Resultado	(530.160)	(2.038.017)
Alienação de Ativos Financeiros ao Valor Justo por meio do Resultado	99.393	1.494.755
Caixa líquido usado em atividades de investimento	(935.717)	(7.346.766)
Fluxo de caixa das atividades de financiamento		
Recompra de ações em tesouraria	-	(29.322)
Dividendos e juros sobre o capital próprio pagos	-	(19.680)
Efeitos de reorganização societária em participação de não controladores sem mudança no controle	(1.178.665)	5.442.525
Caixa líquido das atividades de financiamento	(1.178.665)	5.393.523
(Redução)/ Aumento de caixa e equivalentes de caixa	337.543	(1.705.076)
Caixa e equivalentes de caixa no início do período	500.446	2.154.687
Efeito da variação cambial no caixa e equivalentes de caixa	321	2.163
Caixa e equivalentes de caixa em 30 de setembro	838.310	451.774

As notas explicativas são parte integrante dessas Informações financeiras intermediárias consolidadas condensadas

Inter & Co, Inc.

Demonstração do valor adicionado em 30 de setembro de 2022 e 2021 (Valores em milhares de reais, salvo disposição em contrário)

	<u>30/09/2022</u>	<u>30/09/2021</u>
Receitas	3.218.115	1.440.532
Receitas de juros e rendimentos	3.041.576	1.331.654
Prestação de serviços	693.596	361.159
Perdas por redução ao valor recuperável de ativos financeiros	(818.523)	(412.115)
Outras receitas	301.466	159.834
Despesas	(1.475.793)	(361.957)
Juros e rendimentos	(1.475.793)	(361.957)
Insumos de Terceiros	(1.070.578)	(707.962)
Materiais, energias e outros	(271.094)	(156.964)
Serviços de terceiros	(158.543)	(105.781)
Outras	(640.941)	(445.217)
Processamento de Dados e Telecomunicações	(518.231)	(346.096)
Publicidade e Propaganda	(122.710)	(99.121)
Valor adicionado bruto	671.744	370.613
Retenções	(107.609)	(75.387)
Depreciações e amortizações	(107.609)	(75.387)
Valor adicionado líquido produzido pela entidade	564.135	295.226
Valor adicionado recebido em transferência	(13.954)	(1.561)
Resultado de Participações em Coligadas e controle em conjunto	(13.954)	(1.561)
Valor adicionado a distribuir	550.181	293.665
Distribuição do valor adicionado	550.181	293.665
Pessoal e encargos	425.876	254.084
Remuneração	309.633	201.781
Benefícios	97.242	39.862
FGTS	19.001	12.441
Impostos, contribuições e taxas	133.225	19.503
Federais	102.294	2.110
Municipais	30.931	17.393
Estaduais	1.326	-
Aluguéis	32.646	18.922
Resultado retido/revertido no período	25 (43.326)	14.341
Participação não controladores	25 434	(13.185)

As notas explicativas são parte integrante dessas Informações financeiras intermediárias consolidadas condensadas

Notas explicativas às Informações financeiras intermediárias consolidadas condensadas

(Valores expressos em milhares de reais)

1 Atividade e estrutura da Inter & Co e suas controladas

A Inter & Co, Inc., anteriormente denominada Inter Platform Inc., é uma empresa constituída nas Ilhas Cayman com responsabilidade limitada, em 26 de janeiro de 2021. Em 7 de maio de 2021, a Inter & Co, Inc (a Companhia e, juntamente com suas controladas consolidadas, o Grupo) concluiu a primeira etapa do seu processo de reorganização societária (a Reestruturação), envolvendo duas novas empresas não operacionais sem ativos, passivos ou contingências: a Companhia, localizada nas Ilhas Cayman e a Inter Holding Financeira S.A. (HoldFin), localizada no Brasil. Nessa primeira etapa da reestruturação, a Companhia e a HoldFin, tornaram-se as entidades controladoras indiretas e diretas do Banco Inter, respectivamente, de maneira que os acionistas finais do Banco Inter e suas participações com direito a voto e sem direito a voto eram os mesmos antes e após a reestruturação. Em 08 de abril de 2022, a razão social da "Inter Platform Inc" foi alterada para "Inter & Co, Inc", por meio de um registro oficial de empresas nas Ilhas Cayman.

No segundo trimestre de 2022, os acionistas do Inter aprovaram a proposta de migração das ações da B3 para a bolsa americana (Nasdaq). Em Assembleia Geral Extraordinária (AGE) realizada no dia 12 de maio de 2022, mais de 85% dos presentes aprovaram o projeto de reorganização societária, que permitiu a listagem da Companhia nos Estados Unidos.

O referido projeto de reorganização societária visava a transferência da base acionária do Banco Inter para Inter & Co, Inc., conseqüentemente, foi necessário o cumprimento de algumas etapas societárias, conforme resumo abaixo:

- No dia 13 de junho de 2022, a Companhia recebeu aporte de um dos acionistas do Banco Inter através de aumento de capital realizado com integralização da empresa New LA BI LLC ("New LLC"), sendo ela não operacional, sem ativos, passivos ou contingências e passou a ser detentora de ações do Banco Inter na referida data. Nesta mesma data, a New LLC passou a deter 100% das ações da HoldFin.

- No dia 20 de junho de 2022, a HoldFin incorporou as ações detidas pelos demais acionistas do Banco Inter "*Free Float*", através da entrega de ações preferenciais resgatáveis de sua própria emissão. As referidas ações resgatáveis, foram recompradas na mesma data pela HoldFin, mediante pagamento em dinheiro "*Cash-out*" e entrega de BDRs "*Brazilian Depositary Receipts*", lastreados em ações da Inter & Co, previamente aportadas na HoldFin pela própria Companhia. Após as movimentações mencionadas anteriormente, a HoldFin., passou a deter 100% das ações em circulação do Banco Inter S.A.

- No dia 14 de setembro de 2022, junta Comercial de Minas aprovou a constituição da Inter&Co Participações Ltda., empresa subsidiária integral da Inter&Co, Inc. (Cayman). Adicionalmente, ocorreu também a criação da Inter & Co Securities LLC em jurisdição Americana, sendo ambas não operacionais, sem ativos, passivos ou contingências. Vide ilustração (segunda etapa da reorganização societária):

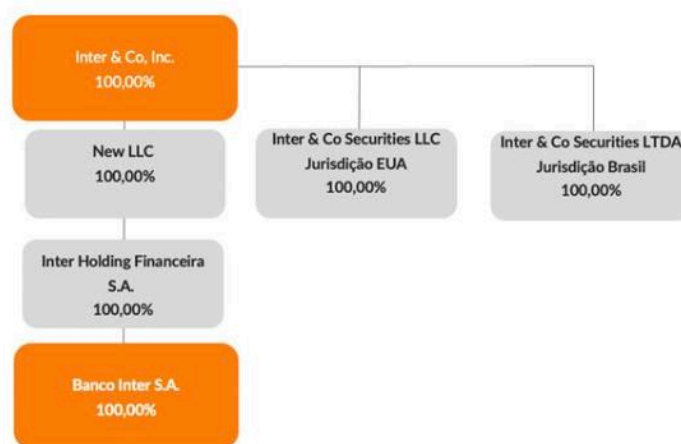

Após a conclusão das etapas descritas anteriormente, a Inter & Co, Inc. (INTR), iniciou a negociação de ações na Nasdaq, em Nova York, no dia 23 de junho de 2022.

A Inter & Co, Inc., contabilizou a Reestruturação como uma operação de controle comum, e os valores contábeis pré-reestruturação do Banco Inter foram incluídos nas demonstrações financeiras da Inter & Co ao valor contábil (base de transição). Dessa forma, essas Informações financeiras intermediárias consolidadas condensadas refletem:

Para o período findo em 30 de setembro de 2021

1. A contribuição de ativos e passivos consolidados do Banco Inter a valor contábil em 7 de maio de 2021;
2. O reconhecimento de participação minoritária em 7 de maio de 2021 referente aos acionistas do Banco Inter que não fazem parte do Acionista Controlador e Outros, mensurados pela proporção de sua participação econômica no valor contábil do patrimônio líquido consolidado do Banco Inter nessa data;
3. As demonstrações de resultado consolidadas do Banco Inter de 1º de janeiro de 2021 a 6 de maio de 2021, agregadas às demonstrações de resultado consolidadas do Grupo de 7 de maio de 2021 a 30 de setembro de 2021;

4. Os fluxos de caixa consolidados do Banco Inter de 1º de janeiro de 2021 a 6 de maio de 2021, agregados aos fluxos de caixa consolidados do Grupo de 7 de maio de 2021 a 30 de setembro 2021;
5. Balanços patrimoniais consolidados do Grupo em 30 de setembro de 2021;

Para o período findo em 30 de setembro de 2022

Os resultados operacionais históricos, fluxos de caixa e posição financeira do Grupo, tendo como base os saldos reflexos do Banco Inter e suas controladas, que são as empresas operacionais.

A quantidade de ações ordinárias emitidas pela Inter & Co, Inc., é refletida retroativamente a 30 de setembro de 2021 para fins do cálculo do lucro por ação.

O objetivo do Grupo é atuar como uma plataforma digital multisserviço para pessoas físicas e jurídicas e, entre suas principais atividades, estão crédito imobiliário, crédito consignado, crédito para empresas, crédito rural, operações de cartões de crédito, conta corrente, investimentos, serviços de seguros, além de um marketplace de serviços não financeiros prestados por meio de suas controladas. As operações são realizadas no contexto do conjunto de empresas do Grupo, atuando no mercado de maneira integrada.

2 Base de preparação

a. Declaração de conformidade

As Informações financeiras intermediárias consolidadas condensadas da Inter & Co, Inc., foram preparadas em conformidade com a IAS 34 - Relatórios Financeiros Intermediários com a opção de apresentar as Informações financeiras intermediárias consolidadas condensadas, emitido pela International Accounting Standards Board (IASB).

Estas Informações financeiras intermediárias consolidadas condensadas foram autorizadas para emissão pelo Conselho de Administração da Companhia em 07 de novembro de 2022.

b. Moeda funcional e apresentação

As Informações financeiras intermediárias consolidadas condensadas estão sendo apresentadas em Reais (R\$), que é a moeda funcional do Grupo. Todos os saldos foram arredondados para o milhar mais próximo, exceto quando indicado de outra forma.

c. Uso de estimativas de julgamentos

Na preparação das Informações financeiras intermediárias consolidadas condensadas, a Administração utilizou julgamento, estimativas e premissas que afetam a aplicação das políticas contábeis do Grupo e os valores reportados dos ativos, passivos, receitas e despesas. Os resultados reais podem divergir dessas estimativas.

d. Julgamentos

A informação sobre julgamentos na aplicação de políticas contábeis que têm os efeitos significativos sobre os valores reconhecidos nas demonstrações financeiras está incluída nas seguintes notas explicativas:

- Classificação dos ativos financeiros (consulte as Notas Explicativas 6 e 7) - avaliação do modelo de negócios em que os ativos são mantidos e avaliação caso os termos contratuais do ativo financeiro referem-se apenas aos pagamentos de principal e juros (teste de SPPI).
- A mensuração da provisão para perdas de crédito esperadas em ativos financeiros mensurados ao custo amortizado e ao valor justo por meio de outros resultados abrangentes (VJORA) requer o uso de modelos quantitativos complexos e premissas sobre condições econômicas futuras e o comportamento de crédito. Vários julgamentos significativos também são necessários para aplicar os requisitos contábeis visando mensurar a perda de crédito esperada, tais como: determinar os critérios para avaliar o aumento significativo do risco de crédito; selecionar modelos quantitativos e premissas apropriadas para mensurar a perda de crédito esperada; e estabelecer diferentes cenários prospectivos e sua ponderação, entre outros.
- Consolidação (Notas Explicativas 4.1): determinação se o Inter detém de fato controle sobre uma investida;
- Equivalência patrimonial em investidas (Nota Explicativa 14): determinação se o Inter tem influência significativa sobre uma investida.

(i) Incertezas relacionadas a premissas e estimativas

As informações sobre as incertezas relacionadas a premissas e estimativas com risco significativo de resultar em um ajuste material nos saldos contábeis de ativos e passivos estão incluídas nas seguintes notas:

- Ativo fiscal diferido (consulte Nota Explicativa nº32c) - disponibilidade de lucro tributável futuro.
- Valor justo de instrumentos financeiros, incluindo instrumentos financeiros derivativos (consulte as Notas Explicativas nº6, nº7 e nº12) - Determinação do valor justo de instrumentos financeiros com insumos não observáveis significativos.

- Perda de crédito esperada (consulte as Notas Explicativas nº6 e nº10b) - determinação de entradas no modelo de mensuração de perda de crédito esperada, incluindo as principais premissas utilizadas na estimativa de fluxos de caixa recuperáveis e incorporação de informações prospectivas.
- Reconhecimento e mensuração de provisões e contingências: principais premissas sobre a probabilidade e magnitude das saídas de recursos (consulte nota explicativa nº 23).
- Valor justo dos ativos adquiridos em combinação de negócios (consulte nota explicativa nº 4.2).

3 Mudanças nas políticas contábeis significativas

Uma série de novas normas, alterações e interpretações entraram em vigor para o período coberto por essas Informações financeiras intermediárias consolidadas condensadas, das quais nenhuma teve impacto relevante. As normas novas ainda não vigentes são apresentadas abaixo:

Normas contábeis novas e ainda não vigentes

- Alterações na IAS 8 - Definição de estimativas contábeis.
- Divulgação de Políticas Contábeis (Complemento ao IAS 1)
- Alterações propostas na IAS 21 - Ausência de permutabilidade.
- Alterações na IAS 12 - Imposto diferido relacionado a ativos e passivos decorrentes de uma única transação.
- IFRS 17 Contratos de Seguro - A IFRS 17 entrará em vigor para os períodos de apresentação anuais iniciados em ou após 1º de janeiro de 2023.

Os pronunciamentos novos e revisados, quando adotados, não terão impacto relevante nas Informações financeiras intermediárias consolidadas condensadas .

4 Principais práticas contábeis

Exceto pelas alterações nos itens descritos abaixo (4.1, 4.2 e 4.3), as políticas contábeis aplicadas nestas informações financeiras intermediárias consolidadas condensadas são as mesmas aplicadas nas demonstrações financeiras consolidadas da Inter & Co, Inc., para o exercício findo em 31 de dezembro de 2021, portanto devem ser analisadas em conjunto com tais demonstrações. Parte dos saldos incluídos nessas informações financeiras, foram submetidos a ajustes de arredondamento. Assim sendo, os valores indicados como totais em alguns quadros podem não ser a soma aritmética dos números que os precedem.

4.1. Base de consolidação

As empresas que estão sob o controle do Inter são classificadas como controladas. A Companhia controla quando possui poder sobre a investida, ou seja, está exposto ou tem direito a retornos variáveis decorrentes de seu envolvimento com a entidade e tem a capacidade de usar este poder para afetar o valor de suas devoluções.

As controladas são consolidadas integralmente a partir do momento em que a Companhia adquire o controle de suas atividades até a data em que o controle deixa de existir. Em relação às restrições significativas à capacidade do Grupo de acessar ou utilizar os ativos e liquidar os passivos do Grupo, apenas as restrições regulatórias, vinculadas às reservas compulsórias mantidas em cumprimento à exigência do Banco Central do Brasil, que restringem a capacidade das controladas do Banco Inter de transferir caixa para outras entidades do grupo econômico. Não há outras restrições legais ou contratuais e nem garantias ou outros requisitos que possam restringir o pagamento de dividendos e outras distribuições de capital ou que empréstimos e adiantamentos sejam feitos ou pagos a (ou por) outras entidades do grupo econômico.

Adicionalmente, a Resolução No. 4.693 do Conselho Monetário Nacional estabelece limites para operações de crédito entre partes relacionadas, cujos valores não podem representar mais de 10% do patrimônio líquido ajustado das instituições, menos o valor das participações detidas por esta instituição em outras instituições autorizadas a operar pelo Banco Central do Brasil e em instituições financeiras no exterior, bem como os limites máximos individuais de (i) 1% para contratação de pessoas físicas; e (ii) 5% para contratação com pessoas jurídicas.

A tabela a seguir mostra as controladas em cada exercício:

Controladas/Fundos	Ramo de atividade	Participação no capital (%)	
		30/09/2022	31/12/2021
Controladas diretas			
New LA BI LLC.	Holding	100,0%	-
Inter & Co Participações Ltda.	Holding	100,0%	-
Inter & Co Securities LLC.	Holding	100,0%	-
Controladas indiretas			
Inter Holding Financeira S.A.	Holding	100,0%	100%
Banco Inter S.A.	Banco Múltiplo	100,0%	31,4%
Inter Distribuidora de Títulos e Valores Mobiliários Ltda.	Distribuidora de TVM	98,3%	30,9%
Inter Digital Corretora e Consultoria de Seguros Ltda.	Corretora de seguros	60,0%	18,8%
Inter Marketplace Ltda.	Marketplace	100,0%	31,4%
Inter Asset Holding S.A.	Gestora de recursos	70,0%	22,0%
Inter Títulos Fundo de Investimento Imobiliário	Fundo de Investimento	98,3%	30,7%
BMA Inter Fundo De Investimento Em Direitos Creditórios Multissetorial	Fundo de Investimento	90,7%	28,3%
TBI Fundo De Investimento Renda Fixa Crédito Privado	Fundo de Investimento	100,0%	31,4%
TBI Fundo De Investimento Crédito Privado	Fundo de Investimento	100,0%	31,4%
Investimento Exterior	Fundo de Investimento	100,0%	31,4%
IM Designs Desenvolvimento de Software Ltda.	Prestação de serviços	50,0%	15,7%
Acerto Cobrança e Informações Cadastrais S.A.	Prestação de serviços	60,0%	18,9%
Inter & Co Payments, Inc.	Prestação de serviços	100,0%	-
Inter Asset Gestão de Recursos Ltda	Gestora de recursos	70,0%	22,0%
Inter Café Ltda.	Prestação de serviços	100,0%	31,4%
Inter Boutiques Ltda.	Prestação de serviços	100,0%	31,4%
Inter Food Ltda.	Prestação de serviços	70,0%	22,0%

i. Participações de acionistas minoritários

O Grupo reconhece a parcela relativa a participações minoritárias no patrimônio líquido no balanço patrimonial consolidado. Nas operações de compra de participações com acionistas minoritários, a diferença entre o valor pago e a participação adquirida é registrada no patrimônio líquido. Os ganhos ou perdas na alienação para acionistas minoritários também são registrados no patrimônio líquido. Os percentuais de participação em 31 de dezembro 2021 foram afetados pela reorganização societária e evidenciam a participação indireta no capital detido pela Inter & Co, Inc. A Companhia detém mais de 50% ou mais do capital votante de todas as controladas indiretas.

A tabela a seguir mostra os valores segregados de cada controlada:

	Ativos		Passivos		Patrimônio Líquido		Outros resultados abrangentes		Receitas		Resultado do período		Dividendos pagos	
	30/09/2022	31/12/2021	30/09/2022	31/12/2021	30/09/2022	31/12/2021	30/09/2022	31/12/2021	30/09/2022	30/09/2021	30/09/2022	30/09/2021	30/09/2022	31/12/2021
Controladas diretas														
New LA BI LLC	7.041.619	-	-	-	7.041.619	-	4.470.232	-	-	-	(46.125)	-	-	-
Controladas Indiretas														
Inter Holding Financeira S.A.	8.260.339	2.670.530	1.218.720	14.405	7.041.619	2.656.124	(203.278)	-	-	18.780	(46.125)	10.251	-	-
Banco Inter S.A.	43.557.305	36.433.640	35.205.907	27.945.001	8.351.398	8.488.640	(281.522)	(212.195)	4.177.540	2.136.254	(38.607)	38.723	(38.056)	(41.491)
Inter Distribuidora de Títulos e Valores Mobiliários Ltda.	458.146	368.212	384.625	317.647	73.522	50.565	-	-	101.610	56.280	23.310	12.018	-	-
Inter Digital Corretora e Consultoria de Seguros Ltda.	125.989	124.671	87.268	69.890	38.721	54.781	-	-	98.802	63.700	48.471	46.132	-	(35.647)
Inter Marketplace Ltda.	355.160	231.051	104.483	90.756	250.677	140.295	-	-	251.945	150.493	111.101	73.535	-	-
Inter Asset Holding S.A.	4.486	7.148	1	3.098	4.485	4.050	-	-	7.127	6.536	4.980	1.769	(1.666)	-
Inter Títulos Fundo de Investimento Imobiliário	50.644	50.195	405	304	50.240	49.891	-	-	11.718	16.873	3.609	1.432	-	-
BMA Inter Fundo De Investimento Em Direitos Creditórios Multissetorial	519.889	389.497	2.647	1.339	517.242	388.158	-	-	70.313	9.976	57.342	8.068	-	-
Inter Infra Fic Infra Renda Fixa Crédito Privado	-	-	-	-	-	-	-	-	-	25.542	-	241	-	-
TBI Fundo De Investimento Renda Fixa Credito Privado	489.966	443.843	178	154	489.788	443.689	-	-	59.546	112.551	46.099	12.266	-	-
TBI Fundo De Investimento Crédito Privado Investimento Exterior	14.613	14.725	17	63	14.596	14.662	-	-	18.895	-	(66)	-	-	-
IM Designs Desenvolvimento de Software Ltda.	18.490	6.145	962	573	17.528	5.572	-	-	8.592	1.552	2.289	(659)	-	-
Acerto Cobrança e Informações Cadastrais S.A.	19.316	18.862	3.213	1.815	16.103	17.047	-	-	16.174	7.987	(944)	(2.435)	-	-
Inter & Co Payments, Inc	184.693	-	126.848	-	57.845	-	(1.275)	-	43.739	-	(22.572)	-	-	-
Inter Asset Gestão de Recursos Ltda	8.251	7.128	3.812	3.097	4.439	4.031	-	-	12.686	10.244	7.132	1.704	-	-
Inter Café Ltda.	2.266	553	1.846	1.187	420	(634)	-	-	5.751	-	953	-	-	-
Inter Boutiques Ltda.	2.733	2.198	1.592	1.822	1.140	377	-	-	5.491	-	484	-	-	-
Inter Food Ltda.	47.804	2.729	2.596	333	45.207	2.396	-	-	57.466	617	42.905	(171)	-	-

ii. Saldos e transações eliminadas na consolidação

Os saldos e transações intragrupo, incluindo quaisquer ganhos ou perdas não realizados decorrentes de transações intragrupo, são eliminados no processo de consolidação. Os prejuízos não realizados são eliminados somente até o ponto em que não haja evidência de perda ao valor recuperável.

4.2. Combinação de negócios

O custo de uma aquisição é mensurado como o valor justo dos ativos entregues, instrumentos de patrimônio emitidos e passivos incorridos ou assumidos na data da aquisição. Cabe salientar que esse registro é realizado previamente pelo valor dos registros contábeis até a finalização dos respectivos PPA's (*Purchase Price Allocation*).

Inter & Co Payments, Inc (USEND)

Em 14 de janeiro de 2022, o Banco Inter S.A. realizou o fechamento da operação de aquisição de 100% do capital da controlada USEND, Inc anteriormente denominada (Pronto Money Transfer Inc.) razão social alterada no dia 11 de julho de 2022. No dia 25 de janeiro a operação foi autorizada pelo *Secretary of State* do Estado da Califórnia, e a aquisição pelo Inter foi concluída com sucesso. A Inter & Co Payments é uma empresa americana com mais de 16 anos de experiência na área de câmbio e serviços financeiros, oferecendo, entre outros produtos, uma solução de Conta Global digital para realizar transferências de dinheiro entre países. Possui licenças para atuar como transmissor de dinheiro em mais de 40 estados norte-americanos, podendo oferecer serviços como carteira digital, cartão de débito, pagamento de contas, entre outros aos residentes norte-americanos. Sua base de mais de 150 mil clientes também tem acesso à compra de vale-presentes e recarga de celulares. Com a aquisição da USEND, o Inter iniciou suas atividades financeiras nos Estados Unidos, ampliando sua oferta de produtos financeiros e não financeiros tanto para residentes americanos quanto para seus clientes brasileiros, integrando as soluções da empresa adquirida junto à plataforma do Inter. A USEND trouxe ao Inter um portfólio de produtos *cross border* já em operação, além da infraestrutura, licenças e experiência nos Estados Unidos e no Brasil necessários para a entrada nesse mercado, dentre eles, a *Global Account* Inter.

i. Contraprestação transferida

A tabela abaixo resume os valores da contraprestação transferida:

Em milhares de Reais

Caixa	631.901
Aumento de Capital	37.644
Valores a pagar (a)	89.434
Total da contraprestação transferida	758.979

(a) Parte dos valores inicialmente registrados na data de aquisição, serão pagos nos exercícios de 2022, 2023 e 2024.

Ativos identificáveis adquiridos, passivos assumidos e ágio

O valor contábil dos ativos e passivos identificáveis da USEND na data da aquisição é apresentado a seguir:

Em milhares de Reais

Ativos	236.087
Caixas e equivalentes de caixa (nº 8)	160.556
Empréstimos e adiantamentos a instituições financeiras (nº10)	17.861
Títulos e valores mobiliários (nº11)	4.486
Imobilizado (nº 15)	6.227
Outros ativos (nº 17)	46.957
Passivos	(156.642)
Empréstimos e repasses (nº21)	(2)
Outros passivos(nº 24)	(156.640)
Total de ativos identificáveis líquidos	79.445
Ágio na aquisição	679.534
Total da contraprestação	758.979

(a) O Inter contratou serviço de avaliação independente para elaboração do estudo para alocação do preço de compra (“PPA”) em ativos identificáveis adquiridos, passivos assumidos e ágio. No entanto, até a data das presentes informações financeiras, o estudo ainda se encontra na fase de elaboração. O ágio preliminar no valor de R\$679.534, resultante da aquisição, compreende o valor dos benefícios econômicos futuros oriundos das sinergias decorrentes de parte da nossa estratégia de internacionalização que vem pra abrir, ainda mais, o nosso caminho para o mercado global, facilitando nossas operações no exterior.

ii. Custo de aquisição

O Inter incorreu em custos relacionados à aquisição no valor de R\$ 5.821 referentes a honorários advocatícios, auditoria e custos de due dilligence. Os honorários advocatícios e os custos de due diligence foram registrados como “Despesas administrativas” na demonstração de resultado.

iii. Contribuição no resultado do Grupo

Os valores de contribuição no resultado do ano, podem ser vistos na nota 4.1, coluna de “receitas”.

Inter Café Ltda.

Em 20 de dezembro de 2021, a *Marketplace* adquiriu a Inter Café, empresa de prestação de serviços de cafeteria com a comercialização de alimentos preparados para consumo no local.

i. Contraprestação transferida

O preço pago pela aquisição da empresa “Inter Café” foi de R\$10, a valor justo, pago em uma parcela.

ii. Ativos identificáveis adquiridos, passivos assumidos e ágio

O valor contábil dos ativos e passivos identificáveis do Inter Café na data da aquisição é apresentado a seguir:

Ativos	553
Caixas e equivalentes de caixa (nº 8)	51
Imobilizado (nº 15)	244
Outros ativos (nº17)	258
Passivos	(1.178)
Outros passivos(nº 24)	(1.178)
Total de ativos identificáveis líquidos	(625)
Ágio na aquisição	635
Total da contraprestação	10

Inter Boutiques Ltda.

Em 20 de dezembro de 2021, a *Marketplace* adquiriu a Inter Boutiques, que tem por objeto social o comércio via internet, intermediação de serviços e negócios em geral; comércio varejista realizado em lojas de departamentos e a participação em outras Sociedades como sócia, acionista ou quotista.

Este novo investimento, conta com experiências *online* e *offline* em todo Brasil, agregando no segmento de prestação de serviços de vendas de mercadorias da plataforma digital oferecidas pela *Marketplace*.

i. Contraprestação transferida

O preço pago pela aquisição da empresa “Inter Boutiques” foi de R\$10, pago em uma parcela.

ii. Ativos identificáveis adquiridos, passivos assumidos e deságio

O valor contábil dos ativos e passivos identificáveis da Inter Boutiques na data da aquisição é apresentado a seguir:

Em milhares de Reais

Ativos	2.198
Caixas e equivalentes de caixa (nº 8)	21
Outros ativos (nº17)	2.177
Passivos	(1.822)
Outros passivos(nº 24)	(1.822)
Total de ativos identificáveis líquidos	377
Deságio na aquisição	(367)
Total da contraprestação	10

IM Designs Desenvolvimento de Software Ltda.

Em 1º de julho de 2021, o Inter adquiriu a “IM Designs”, empresa especializada no desenvolvimento de ferramentas 3D para a criação de projetos de visualização para ambientes internos e externos, por meio de realidade virtual, realidade aumentada e realidade mista.

i. Contraprestação transferida

A contraprestação transferida pela aquisição da IM Designs foi de R\$ 15.000, dos quais R\$ 10.000 já foram pagos e outros R\$ 5.000 se encontram a pagar.

ii. Ativos identificáveis adquiridos, passivos assumidos e ágio

O valor contábil dos ativos e passivos identificáveis da IM *Designs* na data da aquisição é apresentado a seguir:

Em milhares de Reais

Ativos	652
Caixas e equivalentes de caixa (nº 5)	230
Imobilizado (nº15)	112
Outros ativos (nº 17)	310
Passivos	(188)
Outros passivos(nº 24)	(188)
Total de ativos identificáveis líquidos	464
Ágio na aquisição	14.536
Total	15.000

4.3. Operações no exterior

Os ativos e passivos de operações no exterior, são convertidos para o Real às taxas de câmbio apuradas na data do balanço. As receitas e despesas de operações no exterior são convertidas para o Real utilizando taxas de câmbio médias por período mensal, exceto se alterações relevantes forem observadas nas operações da investida ou na flutuação das taxas de câmbio. As diferenças de moedas estrangeiras geradas na conversão para moeda de apresentação são reconhecidas em outros resultados abrangentes e acumuladas em ajustes de avaliação patrimonial no patrimônio líquido.

Quando uma entidade no exterior é baixada na totalidade ou parcialmente, de forma a perder o controle, influência significativa ou controle conjunto, o montante acumulado de variações cambiais relacionadas a essa entidade no exterior é reclassificado para o resultado como parte do ganho ou perda na baixa. Se o Grupo baixar parte de sua participação em uma controlada, mas manter o controle, a proporção relevante do valor acumulado será atribuída à participação de acionistas não controladores.

5 Segmentos operacionais

Os segmentos operacionais são divulgados com base nas informações internas que são utilizadas pelo principal tomador de decisões operacionais para alocar recursos e avaliar o desempenho. O principal tomador de decisões operacionais, responsável

pela alocação de recursos, avaliação de desempenho dos segmentos operacionais e responsável pela tomada de decisões estratégicas para o Grupo é o Conselho de Administração.

As operações do Grupo estão divididas em cinco segmentos reportáveis: Banking; Inter Invest; Inter Seguros; Inter Shop e outros.

As políticas contábeis aplicadas nas demonstrações financeiras divulgadas por segmentos operacionais são baseadas nas práticas contábeis adotadas no Brasil e, portanto, diferem daquelas descritas nas principais políticas contábeis na nota explicativa nº 4. O segmento bancário e de valores mobiliários é composto por instituições financeiras autorizadas a funcionar pela Banco Central do Brasil. As diferenças significativas que impactam o lucro do período dos segmentos referem-se a:

1 - Perda de crédito esperada em VJORA

Para fins de reporte por segmento, as despesas para perdas de crédito esperada em títulos de VJORA (valor justo por meio de outros resultados abrangentes), são reconhecidas no patrimônio líquido.

2 - Diferimento de encargos financeiros

Para fins de reporte por segmento, as comissões pagas aos correspondentes pela originação de ativos financeiros são reconhecidas na Demonstração de Resultados de acordo com o prazo do contrato proveniente da operação.

3 - Receitas de contratos

Para fins de reporte por segmento, os valores devidos são baseados no desempenho após a venda de participação de não controladores e são reconhecidos somente quando o critério de desempenho é atendido.

Resultado gerencial por segmento

Cada segmento operacional é composto por uma ou mais pessoas jurídicas. A mensuração do lucro por segmento operacional leva em consideração todas as receitas e despesas reconhecidas pelas empresas que compõem cada segmento.

As transações entre segmentos são realizadas em prazos e taxas compatíveis com os praticados com terceiros, quando aplicável. O Grupo não possui um único cliente que represente mais de 10% de sua receita líquida total.

a. Segmento Banking

O segmento Banking compreende uma grande diversidade de produtos e serviços bancários, como conta corrente e cartões, tais como depósitos, empréstimos e adiantamentos a clientes e prestação de serviços, que são disponibilizados aos clientes principalmente por meio do aplicativo do Inter. Parte deste segmento se deve também a atividade de cobrança de dívidas. Adicionalmente, nesse segmento

são oferecidos serviços de câmbio, financeiros, solução digital Global Account para realização de remessas de dinheiro entre países, dentre outros.

b. Segmento de Inter Invest

Esse segmento é responsável pelas operações inerentes à compra, venda e custódia de títulos, estruturação, distribuição de títulos e valores mobiliários no mercado de capitais e operações inerentes à gestão das carteiras de fundos e outros ativos (compra, venda, gestão de riscos). As receitas são oriundas principalmente das comissões e taxas de administração cobradas dos investidores pela prestação desses serviços.

c. Segmento Inter Seguros

Neste segmento são oferecidos produtos de seguros subscritos por seguradoras nas quais o Inter tem convênio (“sociedades parceiras”), incluindo garantias, seguros de vida, patrimoniais e automóveis e produtos de previdência, bem como produtos de consórcio fornecidos por um terceiro com quem o Inter tenha um acordo comercial. As receitas de vendas de comissões de seguros são reconhecidas na demonstração de resultado quando os serviços são efetivamente prestados, ou seja, no ato da efetivação da venda ao cliente, quando a obrigação de desempenho é cumprida. A receita é apresentada líquida de deduções, incluindo o imposto calculado sobre as vendas.

d. Segmento de Inter Shop

Nesse segmento estão incluídas as operações de vendas de mercadorias e/ou serviços junto à parceiros, por intermédio de nossa plataforma digital. As receitas de segmento compreendem, substancialmente, as comissões recebidas pelas vendas e/ou prestação desses serviços.

e. Outros

Compreendem os fundos de investimento que são consolidados pelo Banco Inter e segmentação de desenvolvimento de software.

Demonstração do resultado gerencial por segmento

	30/09/2022								
	Banking	Inter Invest	Inter Seguros	Inter Shop	Total Reportado	Outros	Combinado	Eliminações e Ajustes	Consolidado
Receitas de juros	1.834.302	3.101	25	4	1.837.432	70.727	1.908.159	23.656	1.931.815
Despesas de juros	(1.326.235)	(12.181)	(67)	-	(1.338.483)	(55.145)	(1.393.628)	12.138	(1.381.490)
Resultado líquido de juros	508.067	(9.080)	(42)	4	498.949	15.582	514.531	35.794	550.325
Receitas de serviços e comissões	342.284	70.945	56.424	218.661	688.314	6.854	695.168	(1.572)	693.596
Despesas de serviços e comissões	(91.045)	-	-	(4)	(91.049)	(4.558)	(95.607)	1.304	(94.303)
Resultado líquido de serviços e comissões	251.239	70.945	56.424	218.657	597.265	2.296	599.561	(268)	599.293
Resultado de títulos e valores mobiliários	1.120.281	18.103	977	10.108	1.149.469	48.370	1.197.839	(101.998)	1.095.841
Resultado de instrumentos financeiros derivativos	12.236	-	-	-	12.236	1.684	13.920	-	13.920
Outras receitas	379.465	21.670	38.394	43.106	482.635	(85.441)	397.194	(95.728)	301.466
Receitas líquidas	2.271.288	101.638	95.753	271.875	2.740.554	(17.509)	2.723.045	(162.200)	2.560.845
Resultado de perdas por redução ao valor recuperável de ativos financeiros	(751.649)	855	-	-	(750.794)	(117)	(750.911)	(67.612)	(818.523)
Despesas de pessoal	(458.927)	(11.766)	(5.542)	(13.678)	(489.913)	(3.905)	(493.818)	-	(493.818)
Depreciação e amortização	(151.347)	(2.041)	(447)	(3.176)	(157.011)	(88)	(157.099)	49.490	(107.609)
Outras receitas (despesas) administrativas	(1.145.938)	(36.148)	(16.677)	(52.145)	(1.250.908)	(11.482)	(1.262.390)	(22.817)	(1.285.207)
Resultado de participações em coligadas	(13.954)	-	-	-	(13.954)	-	(13.954)	-	(13.954)
Resultado antes dos impostos	(250.527)	52.538	73.087	202.876	77.974	(33.101)	44.873	(203.139)	(158.266)
Imposto sobre a renda e contribuição social corrente	(5.709)	(17.326)	(24.853)	(47.434)	(95.322)	(1.106)	(96.428)	-	(96.428)
Imposto sobre a renda e contribuição social diferido	194.116	210	238	-	194.564	14.554	209.118	2.684	211.802
Resultado líquido	(62.120)	35.422	48.472	155.442	177.216	(19.653)	157.563	(200.455)	(42.892)
Total dos ativos	43.761.314	470.883	125.989	407.963	44.766.149	23.447.162	68.213.311	(24.369.244)	43.844.067
Total dos passivos	35.335.970	388.437	87.268	110.518	35.922.193	1.223.465	37.145.658	(441.986)	36.703.672
Total do patrimônio líquido	8.425.344	82.446	38.721	297.445	8.843.956	22.223.697	31.067.653	(23.927.258)	7.140.395

30/09/2021

	Banking	Inter Invest	Inter Seguros	Inter Shop	Total Reportado	Outros	Combinado	Eliminações e Ajustes	Consolidado
Receitas de juros	941.816	189	-	-	942.005	23.798	965.803	(3.733)	962.070
Despesas de juros	(292.681)	(232)	-	-	(292.913)	-	(292.913)	2.506	(290.407)
Resultado líquido de juros	649.135	(43)	-	-	649.092	23.798	672.890	(1.227)	671.663
Receitas de serviços e comissões	162.975	43.748	37.335	115.368	359.426	1.733	361.159	-	361.159
Despesas de serviços e comissões	(71.550)	-	-	-	(71.550)	-	(71.550)	-	(71.550)
Resultado líquido de serviços e comissões	91.425	43.748	37.335	115.368	287.876	1.733	289.609	-	289.609
Resultado de títulos e valores mobiliários	432.421	8.289	3.466	26	444.202	1.153	445.355	(22.205)	423.150
Resultado de instrumentos financeiros derivativos	(53.566)	-	-	-	(53.566)	-	(53.566)	-	(53.566)
Outras receitas	242.839	17.615	22.602	471	283.527	18.774	302.301	(142.467)	159.834
Receitas líquidas	1.362.254	69.609	63.403	115.865	1.611.131	45.458	1.656.589	(165.899)	1.490.690
Resultado de perdas por redução ao valor recuperável de ativos financeiros	(310.358)	-	-	-	(310.358)	-	(310.358)	(101.757)	(412.115)
Despesas de pessoal	(276.461)	(7.098)	(4.937)	(6.242)	(294.738)	(1.419)	(296.157)	-	(296.157)
Depreciação e amortização	(71.034)	(438)	(221)	(1.531)	(73.224)	(36)	(73.260)	(2.127)	(75.387)
Outras receitas (despesas) administrativas	(775.020)	(29.223)	(4.392)	(18.308)	(826.943)	(10.719)	(837.662)	11.895	(825.767)
Resultado de participações em coligadas	(1.561)	-	-	-	(1.561)	-	(1.561)	-	(1.561)
Resultado antes dos impostos	(72.180)	32.850	53.853	89.784	104.307	33.284	137.591	(257.888)	(120.297)
Imposto sobre a renda e contribuição social corrente	-	(8.686)	(7.721)	(16.421)	(32.828)	(1.498)	(34.326)	-	(34.326)
Imposto sobre a renda e contribuição social diferido	108.473	(1.200)	-	-	107.273	-	107.273	48.506	155.779
Resultado líquido	36.293	22.964	46.132	73.363	178.752	31.786	210.538	(209.382)	1.156
Total dos ativos	36.452.503	379.389	124.670	232.470	37.189.032	6.231.057	43.420.089	(6.793.752)	36.626.337
Total dos passivos	27.946.815	320.743	69.890	90.756	28.428.204	16.838	28.445.042	(268.488)	28.176.553
Total do patrimônio líquido	8.505.688	58.646	54.780	141.714	8.760.828	6.214.219	14.975.047	(6.525.263)	8.449.784

Reconciliação do resultado gerencial por segmento com o resultado consolidado

Resultado Líquido	30/09/2022	30/09/2021
Total gerencial reportado por segmento	177.216	178.752
Outros	(19.653)	31.786
Eliminições e ajustes	(200.455)	(209.382)
Resultado consolidado	(42.892)	1.156
Ativos	30/09/2022	31/12/2021
Total gerencial reportado por segmento	44.766.149	37.189.032
Outros	23.447.162	6.231.057
Eliminições e ajustes	(24.369.244)	(6.793.752)
Total de ativos consolidados	43.844.067	36.626.337
Passivos		
Total gerencial reportado por segmento	35.922.193	28.428.204
Outros	1.223.465	16.838
Eliminições e ajustes	(441.986)	(268.488)
Total de passivos consolidados	36.703.672	28.176.554
Patrimônio Líquido		
Total gerencial reportado por segmento	8.843.956	8.760.828
Outros	22.223.697	6.214.219
Eliminições e ajustes	(23.927.258)	(6.525.263)
Patrimônio líquido consolidado	7.140.395	8.449.784

6 Gerenciamento de riscos financeiros

O gerenciamento de riscos no Grupo contempla os riscos de crédito, mercado, liquidez e operacional. As atividades de gestão são realizadas por estruturas específicas e especializadas, conforme políticas, estratégias e processos descritos em cada um desses riscos.

O modelo adotado pelo Grupo envolve uma estrutura de áreas e comitês que buscam garantir:

- Segregação de função;
- Estrutura específica para gestão de riscos;
- Processo de gestão definido;
- Decisões em diversos níveis hierárquicos;
- Normas claras e estrutura de alçadas;
- Limites e margens definidas; e
- Referência às melhores práticas de gestão.

As práticas de gerenciamento de riscos adotadas pelo Grupo estão em consonância com as recomendações do Pilar III do Comitê da Basileia, tanto para os aspectos qualitativos, quanto para os quantitativos.

a. Risco de crédito

Não houve mudanças materiais na natureza das exposições ao risco de crédito, como elas surgem ou nos objetivos, políticas e processos do Grupo para gerenciá-las, embora o Grupo continue a refinar seus processos internos de gestão de risco, no trimestre findo em 30 de setembro de 2022.

As tabelas a seguir apresentam os empréstimos e adiantamentos a clientes por produto e risco:

	30/09/2022		
	Baixo Risco	Alto Risco	Total
Empréstimos e adiantamentos a clientes	<u>19.346.295</u>	<u>1.658.973</u>	<u>21.005.268</u>
	19.346.295	1.658.973	21.005.268
Empréstimos e adiantamento a instituições financeiras			
Empréstimos e adiantamento a instituições financeiras	<u>3.417.500</u>	<u>-</u>	<u>3.417.500</u>
	3.417.500	-	3.417.500
Instrumentos financeiros derivativos			
<i>Swap</i>	<u>40.347</u>	<u>-</u>	<u>40.347</u>
	40.347	-	40.347
	31/12/2021		
	Baixo Risco	Alto Risco	Total
Empréstimos e adiantamentos a clientes	<u>16.156.725</u>	<u>1.059.637</u>	<u>17.216.362</u>
	16.156.725	1.059.637	17.216.362
Empréstimos e adiantamento a instituições financeiras			
Empréstimos e adiantamento a instituições financeiras	<u>2.051.862</u>	<u>-</u>	<u>2.051.862</u>
	2.051.862	-	2.051.862
Instrumentos financeiros derivativos			
<i>Swap</i>	<u>66.549</u>	<u>-</u>	<u>66.549</u>
	66.549	-	66.549

b. Exposição máxima ao risco de crédito:

	30/09/2022	31/12/2021
Saldos de "Caixa e equivalentes de caixa"	838.310	500.446
Empréstimos a instituições financeiras (vide nota nº 9)	1.029.786	298.104
Instrumentos financeiros derivativos	581	86.948
Empréstimos e adiantamentos a clientes	21.005.268	17.216.362
Títulos e valores mobiliários	<u>13.373.465</u>	<u>12.757.687</u>
Total de exposição ao risco de crédito	<u>36.247.410</u>	<u>30.859.547</u>

A carteira de títulos e valores mobiliários ao VJORA e custo amortizado é composta principalmente por títulos públicos federais, considerados de baixo risco de crédito.

c. Descrição das garantias

Os instrumentos financeiros sujeitos ao risco de crédito são submetidos à criteriosa avaliação de crédito preliminar à contratação e desembolso e ao longo do prazo das operações. As análises de crédito se baseiam no entendimento das características operacionais dos clientes, sua capacidade de endividamento, considerando fluxo de caixa, histórico de pagamentos, reputação creditícia e consideram, subsidiariamente, as garantias que podem suportar estas operações.

Os empréstimos e adiantamentos a clientes, conforme apresentado na nota explicativa nº 10, estão representados principalmente por operações de:

- **Operações de capital de giro:** são garantidas por recebíveis, notas promissórias, fianças prestadas por seus proprietários e eventualmente por imóveis ou outros ativos tangíveis, quando aplicável;
- **Amortizações de empréstimos consignados:** representados, principalmente, por cartão consignado e crédito pessoal. As amortizações de empréstimos consignados são deduzidas diretamente das pensões, rendas ou salários dos mutuários e liquidadas diretamente pela entidade responsável por esses pagamentos (por exemplo, empresa ou entidade governamental). As operações de saque aniversário FGTS possuem garantia de repasse;
- **Empréstimos pessoais e Cartões de crédito:** geralmente, não possuem garantias;
- **Financiamento imobiliário:** é garantido pelo imóvel financiado.

As garantias recuperadas geralmente são vendidas em leilões públicos, livres de quaisquer encargos ou ônus sem garantia ou garantia.

Garantias de empréstimos e financiamentos imobiliários

As tabelas a seguir estruturam as exposições de crédito de empréstimos imobiliários e adiantamentos a clientes de varejo por escalas de relação empréstimo / valor garantido (LTV). O LTV é calculado como a proporção do valor bruto do empréstimo ou o valor comprometido dos empréstimos com o valor da garantia. Os valores brutos excluem qualquer provisão para redução ao valor recuperável. A avaliação da garantia de empréstimos imobiliários se baseia no valor atualizado, com base em mudanças nos índices dos preços dos imóveis:

	<u>30/09/2022</u>	<u>31/12/2021</u>
Menor que 30%	638.140	582.421
31 - 50%	1.694.559	1.584.454
51 - 70%	2.223.512	2.116.015
71 - 90 %	1.332.970	756.870
Maior que 90%	40.889	81.651
	<u>5.930.070</u>	<u>5.121.411</u>

a. Concentração da carteira de crédito e adiantamentos a clientes:

Análise da composição do saldo de empréstimos e adiantamentos a clientes por setor de atividade:

	30/09/2022		31/12/2021	
	Saldo	%	Saldo	%
Setor privado				
Imobiliário	5.930.070	28,23%	5.121.411	29,75%
Pessoal	5.057.444	24,08%	3.579.283	20,79%
Empresas	2.978.792	14,18%	3.017.159	17,52%
Cartão de crédito	6.411.572	30,52%	4.798.318	27,87%
Rural	627.390	2,99%	700.191	4,07%
Total da Carteira	21.005.268	100,00%	17.216.362	100,00%

A concentração da carteira de empréstimos e adiantamentos a clientes do Grupo é composta a seguir:

	30/09/2022		31/12/2021	
	Saldo	% sobre Empréstimos e adiantamentos a clientes	Saldo	% sobre Empréstimos e adiantamentos a clientes
Maior devedor	240.682	1,15%	274.262	1,59%
10 Maiores devedores	1.055.329	5,02%	1.610.203	9,35%
20 Maiores devedores	1.427.595	6,80%	2.034.977	11,82%
50 Maiores devedores	2.027.243	9,65%	2.627.038	15,26%
100 Maiores devedores	3.037.236	14,46%	3.479.129	20,21%

A segregação dos empréstimos e adiantamentos a clientes por prazo é o seguinte:

	30/09/2022		
	A vencer	Vencidos	Total
Parcelas vincendas			
A vencer até 90 dias	3.249.877	-	3.249.877
A vencer entre 91 e 360 dias	5.278.309	-	5.278.309
A vencer acima de 360 dias	10.066.941	-	10.066.941
Total vincendas	18.595.127	-	18.595.127
Parcelas vencidas			
- vencidos a partir de 15 dias	-	2.410.141	2.410.141
Total vencidas	-	2.410.141	2.410.141
Total da Carteira	18.595.127	2.410.141	21.005.268

	31/12/2021		
	A vencer	Vencidos	Total
Parcelas vincendas			
A vencer até 90 dias	2.849.136	-	2.849.136
A vencer entre 91 e 360 dias	3.868.156	-	3.868.156
A vencer acima de 360 dias	8.732.081	-	8.732.081
Total vincendas	15.449.373	-	15.449.373
Parcelas vencidas			
Vencidos a partir de 15 dias	-	1.766.989	1.766.989
Total vencidas	-	1.766.989	1.766.989
Total da Carteira	15.449.373	1.766.989	17.216.362

b. Risco de liquidez

Define-se como Risco de liquidez a possibilidade do Grupo não ser capaz de honrar eficientemente suas obrigações esperadas e inesperadas, correntes e futuras, inclusive as decorrentes de vinculação de garantias, sem afetar suas operações diárias e sem incorrer em perdas significativas e a possibilidade do Grupo não conseguir negociar a preço de mercado uma posição, devido ao seu tamanho elevado em relação ao volume normalmente transacionado ou em razão de alguma descontinuidade no mercado.

Não houve mudanças materiais na natureza das exposições ao risco de liquidez, como elas surgem ou nos objetivos, políticas e processos do Grupo para gerenciá-las, embora o Grupo continue a refinar seus processos internos de gestão de risco, no trimestre findo em 30 de setembro de 2022.

c. Análises de instrumentos financeiros por prazo contratual remanescente

A tabela abaixo apresenta o valor realizável dos ativos e passivos financeiros do Grupo por prazo contratual :

	Nota explicativa	30/09/2022			Total
		Até 3 meses	3 meses a 1 ano	Acima de 1 ano	
Ativos financeiros					
Caixa e equivalentes de caixa	8	838.310	-	-	838.310
Depósitos compulsórios no Banco Central do Brasil	9b	2.686.243	-	-	2.686.243
Empréstimos e adiantamentos a instituições financeiras	9	3.417.500	-	-	3.417.500
Títulos e valores mobiliários	11	501.892	384.581	12.486.992	13.373.465
Instrumentos Financeiros Derivativos	12	581	-	-	581
Empréstimos e adiantamentos a clientes	10	5.660.018	5.278.309	10.066.941	21.005.268
Outros ativos	17	173.677	460.803	553.859	1.188.339
Total de ativos financeiros		13.278.221	6.123.693	23.107.792	42.509.706
Passivos financeiros					
Passivos com instituições financeiras	18	7.349.464	-	-	7.349.464
Passivos com clientes	19	12.682.252	849.420	7.920.354	21.452.026
Títulos emitidos	20	1.863.824	421.032	4.632.063	6.916.919
Instrumentos financeiros derivativos passivos	9	-	-	40.347	40.347
Empréstimo e repasse	21	1.868	5.714	25.538	33.119
Outros passivos	24	372.637	155.816	170.399	698.852
Passivos financeiros totais		22.270.045	1.431.982	12.788.701	36.490.727

	Nota explicativa	31/12/2021			Total
		Até 3 meses	3 meses a 1 ano	Acima de 1 ano	
Ativos financeiros					
Caixa e equivalentes de caixa	8	500.446	-	-	500.446
Depósitos compulsórios no Banco Central do Brasil	9b	2.399.488	-	-	2.399.488
Empréstimos e adiantamentos a instituições financeiras	9	2.051.862	-	-	2.051.862
Títulos e valores mobiliários	11	474.509	203.451	12.079.727	12.757.687
Instrumentos Financeiros Derivativos	12	86.948	-	-	86.948
Empréstimos e adiantamentos a clientes	10	4.616.124	3.868.156	8.732.082	17.216.362
Outros ativos	17	687.336	28.012	77.387	792.735
Total		10.816.713	4.099.619	20.889.196	35.805.528
Passivos financeiros					
Passivos com instituições financeiras	18	5.306.020	35.444	-	5.341.464
Passivos com clientes	19	11.360.378	6.956.400	16.765	18.333.543
Títulos emitidos	20	112.591	3.349.639	109.863	3.572.093
Instrumentos financeiros derivativos passivos	9	-	29.452	37.093	66.545
Empréstimo e repasses	21	99	1.087	23.886	25.071
Outros passivos	24	374.327	134.744	108.277	617.349
Total		17.153.415	10.506.766	295.884	27.956.065

d. Gestão de Risco de mercado

Define-se o Risco de Mercado como a possibilidade de ocorrência de perdas resultantes da flutuação nos valores de mercado de posições detidas pelo da Instituição e suas controladas, incluindo os riscos das operações sujeitas à variação cambial, das taxas de juros, dos preços das ações e dos preços de mercadorias (*commodities*).

No Inter&Co, a gestão do risco de mercado tem, entre outros, o objetivo de apoiar as áreas de negócios, estabelecendo processos e implementando ferramentas necessárias para avaliação e controle dos riscos relacionados, possibilitando a mensuração e o acompanhamento dos níveis de risco, conforme definidos pela Alta Administração.

A Política de Risco de Mercado é seguida e monitorada pelo Comitê de Ativos e Passivos, onde são analisados os relatórios de controle e posições gerenciais. Os controles de risco de mercado permitem a avaliação analítica das informações, e estão em constante processo de melhorias, buscando proporcionar uma visão mais condizente com as necessidades atuais do Inter e suas controladas. A Instituição e suas controladas veem aprimorando os aspectos internos de gerenciamento e mitigação de riscos.

Mensuração

A Inter & Co, em conformidade com a Resolução CMN n.º 4.557/2017, visando maior eficiência na gestão de suas operações expostas ao risco de mercado, segrega as suas operações, inclusive instrumentos financeiros derivativos, da seguinte forma:

- Carteira de Negociação (*Trading Book*): formada por todas as operações de posições próprias realizadas com intenção de negociação ou destinadas a hedge da carteira de negociação, para as quais haja a intenção de serem negociadas antes de seu prazo contratual, observadas as condições normais de mercado, e que não contenham cláusula de inegociabilidade.
- Carteira Bancária (*Banking Book*): formada por operações não classificadas na Carteira de Negociação, tendo como característica principal a intenção de manter tais operações até o seu vencimento.

Alinhado às melhores práticas de mercado, a Companhia gerencia seus riscos de forma dinâmica, buscando identificar, mensurar, avaliar, monitorar, reportar, controlar e mitigar as exposições aos riscos de mercado de suas posições próprias. Uma das formas de avaliação das posições sujeitas ao risco de mercado é realizada através de um modelo de *Value at Risk* (VaR). A metodologia utilizada para cálculo de VaR considera um modelo paramétrico com 99% de nível de confiança (NC) e horizonte de tempo (HP) de 01 (um) dia, escalado para 21 dias.

Apresentamos abaixo o VaR do conjunto de operações registradas na carteira de Negociação:

<i>R\$ Mil</i>	<u>30/09/2022</u>	<u>31/12/2021</u>
Fator de Risco	VaR 21 dias	VaR 21 Dias
Cupom de índice de Preços	5.155	4.882
Taxa de Juros Pré Fixada	683	83
Moedas Estrangeiras	3.298	80
Preço de Ações	233	1.599
Sub Total	9.368	6.645
Efeito Diversificação (Correlação)	4.105	1.758
VaR	5.264	4.887

O VaR do conjunto de operações registradas na carteira de Bancária está detalhado abaixo:

<i>R\$ Mil</i>	<u>30/09/2022</u>	<u>31/12/2021</u>
Fator de Risco	VaR 21 dias	VaR 21 Dias
Cupom de índice de Preços	200.532	364.502
Cupom de Taxa de Juros	78.162	36.555
Taxa de Juros Pré Fixada	60.677	49.577
Outros	8.280	-
Sub Total	347.651	450.634
Efeito Diversificação (Correlação)	43.942	84.587
VaR	303.708	367.458

e. Análise de sensibilidade

Para determinar a sensibilidade do capital das posições do Inter aos movimentos das variáveis de mercado, foi realizada análise de sensibilidade por fatores de risco de mercado considerados relevantes. As maiores perdas, por fator de risco, em cada um dos cenários foram apresentadas com impacto sobre o resultado, proporcionando uma visão da exposição por fator de risco em cenários específicos.

Foram realizadas simulações com três possíveis cenários a fim de estimar o impacto no valor justo dos ativos financeiros apresentados a seguir:

- **Cenário I:** Situação provável, a qual reflete a percepção da alta administração do Banco em relação ao cenário com maior probabilidade de ocorrência considerando fatores macroeconômicos e informações de mercado (B3, Anbima etc.) observados no período. Premissa utilizada: deterioração e evolução nas variáveis de mercado através de choques paralelos choque de 1 ponto base nas taxas de cupom de índice de preços, cupom de taxa de juros, pré-fixada de juros, sendo consideradas as piores perdas resultantes por fator de risco e, conseqüentemente, não considerando a racionalidade entre as variáveis macroeconômicas.

- **Cenário II:** Situação eventual de deterioração e evolução nas variáveis de mercado através de choque de 25% nas curvas de taxas de cupom de índice de preços, cupom de taxa de juros, pré-fixada de juros com base nas condições de mercado observadas em cada período, sendo consideradas as piores perdas resultantes por fator de risco e, conseqüentemente, não considerando a racionalidade entre as variáveis macroeconômicas.
- **Cenário III:** Situação eventual de deterioração e evolução nas variáveis de mercado através de choque de 50% nas curvas de taxas de cupom de índice de preços, cupom de taxa de juros, pré-fixada de juros com base nas condições de mercado observadas em cada período, sendo consideradas as piores perdas resultantes por fator de risco e, conseqüentemente, não considerando a racionalidade entre as variáveis macroeconômicas.

No quadro abaixo, encontram-se sintetizados os resultados para a Carteira de Negociação e a para a Carteira Bancária de forma agregada:

Exposições		R\$ Mil		Cenários			30/09/2022
Carteira Banking e Trading							
Fator de risco	Risco de variação na:	Variação na taxa no cenário 1	Cenário I	Variação na taxa no cenário 2	Cenário II	Variação na taxa no cenário 3	Cenário III
Cupom de IPCA	Cupom de índice de preço	Aumento	(2.968)	Aumento	(73.250)	Aumento	(144.562)
Cupom de IGP-M	Cupom de índice de preço	Aumento	(28)	Aumento	(700)	Aumento	(1.388)
Pré	Taxa Pré-fixada	Aumento	(631)	Aumento	(15.830)	Aumento	(31.782)
Cupom de TR	Cupom de taxa de juros	Aumento	(858)	Aumento	(21.161)	Aumento	(41.710)

Exposições		R\$ Mil		Cenários			31/12/2021
Carteira Banking e Trading							
Fator de risco	Risco de variação na:	Variação na taxa no cenário 1	Cenário I	Variação na taxa no cenário 2	Cenário II	Variação na taxa no cenário 3	Cenário III
Cupom de IPCA	Cupom de índice de preço	Aumento	(3.045)	Aumento	(378)	Aumento	(658.147)
Cupom de IGP-M	Cupom de índice de preço	Aumento	(42)	Aumento	(6)	Aumento	(10.118)
Pré	Taxa Pré-fixada	Diminuição	(334)	Diminuição	(183)	Diminuição	(551.209)
Cupom de TR	Cupom de taxa de juros	Aumento	(813)	Aumento	(23)	Aumento	(226.744)

7 Gestão de capital e valores justos de instrumentos financeiros

a. Gerenciamento de capital e índices de solvência

Não houve alterações materiais nos requisitos de capital aplicáveis ao Banco Inter ou nos processos e procedimentos utilizados para gerenciá-los no trimestre findo em 30 de setembro de 2022. A tabela a seguir apresenta os requisitos de capital regulatório aplicáveis:

	<u>30/09/2022</u>	<u>31/12/2021</u>
Patrimônio de Referência (PR)	7.162.093	7.955.238
Patrimônio de Referência Nível I	7.162.093	7.955.238
Capital Principal (CP)	7.162.093	7.955.238
Ativos Ponderados por Risco - RWA	24.039.291	17.953.263
RWA para Risco de Crédito por Abordagem Padronizada - RWACPAD	20.914.461	16.198.394
RWA para Risco de Mercado - RWAMPAD	618.763	323.581
RWA para Risco Operacional por Abordagem Padronizada - RWAOPAD	2.506.066	1.431.287
Requerimento de Capital		
Capital Principal Mínimo Requerido para o RWA	1.081.768	807.897
Patrimônio de Referência Nível I Mínimo Requerido para o RWA	1.442.357	1.077.196
Patrimônio de Referência Mínimo Requerido para o RWA	1.923.143	1.436.261
Margem sobre os Requerimentos de Capital		
Margem sobre o Capital Principal Requerido	6.080.324	7.147.341
Margem sobre o Patrimônio de Referência Nível I Requerido	5.719.735	6.878.042
Índice de Capital Principal (CP/RWA)	29,8%	44,3%
Índice de Capital Nível I (Nível I /RWA)	29,8%	44,3%
Índice de Basileia (PR/RWA)	29,8%	44,3%

As políticas e estratégias, bem como o plano de capital, permitem a manutenção do capital em níveis compatíveis com os riscos incorridos pelo Grupo. Testes de estresse são realizados periodicamente e seus impactos são avaliados do ponto de vista do capital.

b. Instrumentos financeiros – Classificação e valores justos

Os Instrumentos Financeiros são classificados como ativos financeiros nas seguintes categorias de mensuração:

- Custo amortizado;
- Valor justo por meio de outros resultados abrangentes (VJORA);
- Valor justo por meio do resultado (VJR);

A mensuração do valor justo de um ativo ou passivo financeiro pode ser classificada em uma das três abordagens com base no tipo de informação utilizada para avaliação, que são conhecidas como níveis de hierarquia do valor justo, conforme:

- **Nível I** - preços negociados em mercados ativos para ativos ou passivos idênticos;
- **Nível II** –usa outras informações além dos preços cotados incluídos no Nível 1 que são observáveis para o ativo ou passivo, seja diretamente (ou seja, como preços) ou indiretamente (ou seja, derivados de preços). Por exemplo, o valor justo é determinado usando técnicas de avaliação usando dados de mercado observáveis; e
- **Nível III** – usa entradas significativas que não são baseadas em dados de mercado observáveis (entradas não observáveis).

A tabela a seguir apresenta a composição dos ativos e passivos financeiros de acordo com a classificação contábil. Também mostra os valores contábeis e os valores justos dos ativos e passivos financeiros, incluindo seus níveis na hierarquia do valor justo. Não inclui informações sobre o valor justo de ativos e passivos financeiros não mensurados ao valor justo, quando o valor contábil é uma aproximação razoável do valor justo.

	Valor Contábil				Valor Justo			
	Valor justo por meio do resultado	Valor justo outros resultados abrangentes	Custo amortizado	Total	Nível 1	Nível 2	Nível 3	Total
Em 30 de setembro de 2022:								
Ativos financeiros								
Caixa e equivalentes de caixa	-	-	838.310	838.310	-	-	-	-
Empréstimos e adiantamentos a instituições financeiras	-	-	3.417.500	3.417.500	-	-	-	-
Depósitos compulsórios no Banco Central do Brasil	-	-	2.686.243	2.686.243	-	-	-	-
Empréstimos e adiantamentos a clientes	-	-	21.005.268	21.005.268	-	-	-	-
Títulos e valores mobiliários	1.428.574	10.672.314	1.272.577	13.373.465	10.350.852	1.750.036	-	12.100.888
Valor justo por meio de outros resultados abrangentes - VJORA								
Letras Financeiras do Tesouro (LFT)	-	5.414.259	-	5.414.259	5.414.259	-	-	5.414.259
Letras do Tesouro Nacional (LTN)	-	586.922	-	586.922	586.922	-	-	586.922
Notas do Tesouro Nacional (NTN)	-	3.574.848	-	3.574.848	3.574.848	-	-	3.574.848
Debêntures	-	766.293	-	766.293	414.102	352.191	-	766.293
Certificados de Recebíveis Imobiliários	-	275.054	-	275.054	-	275.054	-	275.054
Cotas de Fundo de Investimento	-	24.871	-	24.871	-	24.871	-	24.871
Letras Financeiras	-	30.067	-	30.067	-	30.067	-	30.067
Valor justo por meio do resultado - VJR								
Letras Financeiras do Tesouro (LFT)	51.456	-	-	51.456	51.456	-	-	51.456
Cotas de fundo de investimento	445.766	-	-	445.766	195.630	250.136	-	445.766
Certificados de Recebíveis Imobiliários	53.339	-	-	53.339	34.408	18.931	-	53.339
Certificados de Recebíveis Agrícolas	283.955	-	-	283.955	9.801	274.154	-	283.955
Debêntures	455.997	-	-	455.997	67.994	388.003	-	455.997
Letras Financeiras	92.989	-	-	92.989	-	92.989	-	92.989
Certificados de depósitos bancários	28.250	-	-	28.250	770	27.480	-	28.250
Letras de créditos agrícolas (LCA)	12.109	-	-	12.109	-	12.109	-	12.109
Letras de crédito imobiliárias (LCI)	4.290	-	-	4.290	239	4.051	-	4.290
Outros	423	-	-	423	423	-	-	423
Custo amortizado								
Debêntures	-	-	134.009	134.009	-	-	-	-
Notas do Tesouro Nacional (NTN)	-	-	636.695	636.695	-	-	-	-
Cédula Produto Rural	-	-	501.873	501.873	-	-	-	-
Instrumentos financeiros derivativos	581	-	-	581	-	581	-	581
Outros ativos	-	-	1.188.339	1.188.339	-	-	81.869	81.869
Total de ativos financeiros	2.857.729	21.344.628	31.680.814	55.883.171	20.701.704	3.500.653	81.869	12.183.338
Passivos financeiros								
Passivos com instituições financeiras	-	-	7.349.464	7.349.464	-	-	-	-
Passivos com clientes	-	-	21.452.026	21.452.026	-	-	-	-
Títulos emitidos	-	-	6.916.919	6.916.919	-	-	-	-
Instrumentos financeiros derivativos passivos	40.347	-	-	40.347	-	40.347	-	40.347
Empréstimos e repasses	-	-	33.119	33.119	-	-	-	-
Outros passivos	-	-	698.852	698.852	-	-	-	-
Total de passivos financeiros	40.347	-	36.450.380	36.490.727	-	40.347	-	40.347

(*) Os ativos financeiros classificados como "Nível III", são compostos substancialmente por valores relativos à parcela variável da venda de 40% da controlada Inter Digital Corretora e Consultoria de Seguros Ltda. ("Inter Seguros"), para Wiz Soluções e Corretagem de Seguros SA ("Wiz") em 08 de maio de 2019. O contrato de compra e venda incluía contraprestação em dinheiro de R\$ 45.000 e contraprestação contingente a ser paga com base no EBITDA da Inter Seguros em 2021, 2022, 2023 e 2024.

	Valor Contábil				Valor Justo			
	Valor justo por meio do resultado	Valor justo outros resultados abrangentes	Custo amortizado	Total	Nível 1	Nível 2	Nível 3	Total
Em 31 de dezembro de 2021:								
Ativos financeiros								
Caixa e equivalentes de caixa	-	-	500.446	500.446	-	-	-	-
Empréstimos e adiantamentos a instituições financeiras	-	-	2.051.862	2.051.862	-	-	-	-
Depósitos compulsórios no Banco Central do Brasil	-	-	2.399.488	2.399.488	-	-	-	-
Empréstimos e adiantamentos a clientes	-	-	17.216.362	17.216.362	-	-	-	-
Títulos e valores mobiliários	778.417	11.137.938	841.332	12.757.687	-	11.914.753	-	11.914.753
Valor justo por meio de outros resultados abrangentes - VJORA								
Letras Financeiras do Tesouro (LFT)	-	6.201.734	-	6.201.734	6.201.734	-	-	6.201.734
Letras do Tesouro Nacional (LTN)	-	412.963	-	412.963	412.964	-	-	412.964
Notas do Tesouro Nacional (NTN)	-	3.675.236	-	3.675.236	3.675.236	-	-	3.675.236
Debêntures	-	440.093	-	440.093	229.862	210.233	-	440.095
Certificados de Recebíveis Imobiliários	-	307.667	-	307.667	48.366	259.370	-	307.736
Cotas de Fundo de Investimento	-	13.719	-	13.719	-	-	-	-
Letras Financeiras	-	56.439	-	56.439	-	56.439	-	56.439
Certificados de Recebíveis Agrícolas	-	30.087	-	30.087	-	30.087	-	30.087
Valor justo por meio do resultado - VJR								
Letras Financeiras do Tesouro Nacional (LTN)	40.384	-	-	40.384	40.384	-	-	40.384
Cotas de fundo de investimento	298.992	-	-	298.992	50.191	248.801	-	298.992
Certificados de Recebíveis Imobiliários	41.579	-	-	41.579	-	41.579	-	41.579
Certificados de Recebíveis Agrícolas	273.716	-	-	273.716	-	273.716	-	273.716
Debêntures	65.729	-	-	65.729	-	65.729	-	65.729
Letras Financeiras	25.092	-	-	25.092	-	25.092	-	25.092
Certificados de depósitos bancários	10.648	-	-	10.648	-	10.648	-	10.648
Letras de créditos agrícolas (LCA)	14.552	-	-	14.552	-	14.552	-	14.552
Letras de crédito imobiliárias (LCI)	7.322	-	-	7.322	-	7.322	-	7.322
Outros	403	-	-	403	403	-	-	403
Custo amortizado								
Debêntures	-	-	185.136	185.136	-	-	-	-
Letras Financeiras	-	-	11.676	11.676	-	-	-	-
Notas do Tesouro Nacional (NTN)	-	-	605.092	605.092	-	-	-	-
Cédula Produto Rural	-	-	28.075	28.075	-	-	-	-
Certificados de Recebíveis Imobiliários	-	-	11.353	11.353	-	-	-	-
Instrumentos financeiros derivativos	86.948	-	-	86.948	-	86.948	-	86.948
Outros ativos	-	-	792.735	792.735	-	-	77.387	77.387
Total de ativos financeiros	865.365	11.137.938	23.802.225	35.805.528	10.659.140	1.330.516	77.387	12.067.043
Passivos financeiros								
Passivos com instituições financeiras	-	-	5.341.464	5.341.464	-	-	-	-
Passivos com clientes	-	-	18.333.543	18.333.543	-	-	-	-
Títulos emitidos	-	-	3.572.093	3.572.093	-	-	-	-
Instrumentos financeiros derivativos passivos	66.545	-	-	66.545	-	66.545	-	66.545
Empréstimos e repasses	-	-	25.071	25.071	-	-	-	-
Outros passivos	-	-	617.349	617.349	-	-	-	-
Total de passivos financeiros	66.545	-	27.889.520	27.956.065	-	66.545	-	66.545

(*) Os ativos financeiros classificados como “Nível III”, são compostos substancialmente por valores relativos à parcela variável da venda de 40% da controlada Inter Digital Corretora e Consultoria de Seguros Ltda. (“Inter Seguros”), para Wiz Soluções e Corretagem de Seguros SA (“Wiz”) em 08 de maio de 2019. O contrato de compra e venda incluía contraprestação em dinheiro de R\$ 45.000 e contraprestação contingente a ser paga com base no EBITDA da Inter Seguros em 2021, 2022, 2023 e 2024.

A metodologia utilizada para mensuração dos ativos e passivos financeiros classificados como “Nível II” (instrumentos financeiros derivativos e títulos) é a técnica do valor presente descontado, utilizando as taxas de mercado divulgadas pela ANBIMA – “Associação Brasileira das Entidades do Mercado Financeiro e de Capitais”, IBGE – “Instituto Brasileiro de Geografia e Estatística” e B3.

Durante período findo em 30 de setembro de 2022 não ocorreram alterações no método de mensuração dos ativos e passivos financeiros que implicassem a reclassificação de ativos e passivos financeiros entre os diferentes níveis da hierarquia do justo valor.

8 Caixa e equivalentes de caixa

Caixa e equivalentes de caixa

	<u>30/09/2022</u>	<u>31/12/2021</u>
Caixa e equivalentes de caixa em moeda nacional	375.383	444.212
Caixa e equivalentes de caixa em moeda estrangeira	175.728	20.643
Aplicações interfinanceiras de liquidez*	287.199	35.591
Total de caixa e equivalentes de caixa	<u>838.310</u>	<u>500.446</u>

*Refere-se a operações cujo vencimento, na data da aplicação, era igual ou inferior a 90 dias e apresentam risco insignificante de mudança de valor justo.

a. Aplicações interfinanceiras de liquidez

Aplicações interfinanceiras de liquidez

	<u>30/09/2022</u>	<u>31/12/2021</u>
Posição Bancada		
Letras financeiras do tesouro (LFT)	229.484	-
Letras do tesouro nacional (LTN)	3.579	30.448
Nota do Tesouro Nacional (NTN)	980	1.048
Certificados de depósitos bancários	7.217	4.095
Aplicação em CDI	45.939	-
Total de aplicações interfinanceiras de liquidez	<u>287.199</u>	<u>35.591</u>

9 Empréstimos e adiantamentos a instituições financeiras e Depósitos compulsórios no Banco Central do Brasil

a. Composição de Empréstimos e adiantamentos a instituições financeiras:

	<u>30/09/2022</u>	<u>31/12/2021</u>
Aplicações em depósitos interfinanceiros	2.376.438	1.729.676
Repasses interfinanceiros	14.769	25.559
Empréstimos a instituições financeiras	1.029.786	298.104
Perda esperada	(3.493)	(1.477)
Total	<u>3.417.500</u>	<u>2.051.862</u>

b. Compulsórios Banco Central do Brasil

Em 30 de setembro de 2022 R\$ 2.686.243 (2021: R\$ 2.399.488) dos depósitos compulsórios estavam indexados à taxa SELIC.

10 Empréstimos e adiantamentos a clientes

a. Composição do saldo de empréstimos e adiantamentos a clientes

	30/09/2022	31/12/2021
Imobiliário	5.930.070	5.121.411
Pessoal	5.057.444	3.579.283
Empresas	2.978.792	3.017.159
Cartão de crédito	6.411.572	4.798.318
Rural	627.390	700.191
Total	21.005.268	17.216.362
Perda esperada por redução ao valor recuperável	(1.184.365)	(680.932)
Saldo Líquido	19.820.903	16.535.429

b. Análise da movimentação das perdas esperadas por estágio

Abaixo, representamos as movimentações de perdas esperadas:

Estágio 1	Saldo inicial em 01/01/2022	Transferência para Estágio 2	Transferência para Estágio 3	Transferência do Estágio 2	Transferência do Estágio 3	Contratos finalizados	Baixas para prejuízo	Constituição / (Reversão)	Saldo final em 30/09/2022
Imobiliário	49.569	(3.335)	(1.825)	4.597	2.004	(6.551)	-	17.892	62.351
Pessoal	57.344	(2.015)	(5.700)	940	462	(10.382)	-	55.086	95.732
Empresas	12.586	(51)	(329)	41	606	(3.908)	-	1.449	10.760
Cartão de crédito	202.481	(3.103)	(194)	986	3	(72.137)	-	246.026	373.699
Rural	25.677	-	(56)	-	-	(13.605)	-	18.200	30.216
	347.657	(8.504)	(8.104)	6.564	3.075	(106.583)	-	338.653	572.758
Estágio 2	Saldo inicial em 01/01/2022	Transferência para Estágio 1	Transferência para Estágio 3	Transferência do Estágio 1	Transferência do Estágio 3	Contratos finalizados	Baixas para prejuízo	Constituição / (Reversão)	Saldo final em 30/09/2022
Imobiliário	13.361	(4.597)	(1.661)	3.335	2.124	(1.781)	-	3.831	14.612
Pessoal	11.095	(940)	(4.400)	2.015	218	(3.286)	(26)	10.290	14.966
Empresas	324	(41)	(156)	51	-	(1)	-	(92)	85
Cartão de crédito	29.101	(986)	(5.300)	3.103	15	(22.356)	-	67.375	70.952
	53.882	(6.564)	(11.517)	8.504	2.357	(27.424)	(26)	81.404	100.615
Estágio 3	Saldo inicial em 01/01/2022	Transferência para Estágio 1	Transferência para Estágio 2	Transferência do Estágio 1	Transferência do Estágio 2	Contratos finalizados	Baixas para prejuízo	Constituição / (Reversão)	Saldo final em 30/09/2022
Imobiliário	17.062	(2.004)	(2.124)	1.825	1.661	(7.478)	(1.613)	10.834	18.163
Pessoal	73.065	(462)	(218)	5.700	4.400	(11.959)	(43.758)	137.033	164.801
Empresas	3.110	(606)	-	329	156	(776)	(564)	(255)	1.394
Cartão de crédito	186.157	(3)	(15)	194	5.300	(159.731)	(10.509)	306.166	327.559
Rural	-	-	-	56	-	-	-	19	75
	279.393	(3.075)	(2.357)	8.104	11.517	(179.944)	(56.444)	453.797	510.992
Consolidado	Saldo inicial em 01/01/2022				Saldo inicial em 01/01/2022	Contratos finalizados	Baixas para prejuízo	Constituição / (Reversão)	Saldo final em 30/09/2022
Imobiliário					79.992	(15.810)	(1.613)	32.557	95.126
Pessoal					141.504	(25.627)	(43.784)	202.409	274.502
Empresas					16.020	(4.685)	(564)	1.102	11.873
Cartão de crédito					417.739	(254.224)	(10.509)	619.567	772.573
Rural					25.677	(13.605)	-	18.219	30.291
					680.933	(313.951)	(56.470)	873.854	1.184.365

Estágio 1	Saldo inicial em 01/01/2021	Transferência para Estágio 2	Transferência para Estágio 3	Transferência do Estágio 2	Transferência do Estágio 3	Contratos finalizados	Baixas para prejuízo	Constituição / (Reversão)	Saldo final em 30/09/2021
Imobiliário	34.898	(4.274)	(1.239)	3.681	1.618	(6.049)	-	11.868	40.502
Pessoal	20.196	(805)	(949)	153	100	(8.362)	(153)	33.018	43.198
Empresas	5.678	(74)	(162)	-	-	(301)	-	3.668	8.810
Cartão de crédito	103.694	(1.656)	(8.540)	297	174	(21.456)	(467)	120.581	192.627
Rural	5.675	-	-	-	-	(1.920)	-	14.242	17.997
Total	170.142	(6.809)	(10.890)	4.131	1.892	(38.088)	(620)	183.377	303.134

Estágio 2	Saldo inicial em 01/01/2021	Transferência para Estágio 1	Transferência para Estágio 3	Transferência do Estágio 1	Transferência do Estágio 3	Contratos finalizados	Baixas para prejuízo	Constituição / (Reversão)	Saldo final em 30/09/2021
Imobiliário	10.848	(3.681)	(1.331)	4.274	2.085	(2.054)	(3)	2.884	13.022
Pessoal	4.432	(153)	(1.206)	805	53	(2.076)	(47)	5.671	7.479
Empresas	4	-	-	74	-	(3)	(1)	75	149
Cartão de crédito	4.909	(297)	(2.259)	1.656	4	(2.232)	(96)	18.059	19.744
Total	20.195	(4.131)	(4.796)	6.809	2.142	(6.365)	(147)	26.689	40.394

Estágio 3	Saldo inicial em 01/01/2021	Transferência para Estágio 1	Transferência para Estágio 2	Transferência do Estágio 1	Transferência do Estágio 2	Contratos finalizados	Baixas para prejuízo	Constituição / (Reversão)	Saldo final em 30/09/2021
Imobiliário	15.128	(1.618)	(2.085)	1.239	1.331	(6.311)	(3.024)	9.715	14.374
Pessoal	21.262	(100)	(53)	949	1.206	(5.725)	(13.007)	58.542	63.074
Empresas	241	-	-	162	-	(4)	(240)	1.623	1.782
Cartão de crédito	55.389	(174)	(4)	8.540	2.259	(36.749)	(14.621)	121.148	135.788
Total	92.017	(1.892)	(2.142)	10.890	4.796	(48.789)	(30.892)	191.028	215.018

Consolidado	Saldo em 01/01/2021	Contratos finalizados	Baixas para prejuízo	Constituição / (Reversão)	Saldo final em 30/09/2021
Imobiliário	60.874	(14.414)	(3.027)	24.467	67.898
Pessoal	45.890	(16.163)	(13.207)	97.231	113.751
Empresas	5.923	(308)	(241)	5.366	10.741
Cartão de crédito	163.992	(60.437)	(15.184)	259.788	348.159
Rural	5.675	(1.920)	-	14.242	17.997
Total	282.354	(93.242)	(31.659)	401.094	558.546

c. Análise da movimentação dos empréstimos e adiantamentos à clientes por estágio

Estágio 1	Saldo inicial em 01/01/2022	Transferência para Estágio 2	Transferência para Estágio 3	Transferência do Estágio 2	Transferência do Estágio 3	Contratos finalizados	Baixas para prejuízo	Originação / (Recebimento)	Saldo final em 30/09/2022
Imobiliário	4.782.311	(112.382)	(55.114)	87.189	13.421	(558.541)	-	1.414.666	5.571.550
Pessoal	3.375.420	(81.377)	(67.222)	7.133	1.000	(239.386)	-	1.607.828	4.603.396
Empresas	2.962.934	(2.775)	(4.453)	2.152	5.667	(1.838.967)	-	1.838.288	2.962.846
Cartão de crédito	4.335.866	(51.559)	(1.500)	1.779	5	(824.903)	-	2.089.991	5.549.679
Rural	700.191	-	(1.535)	-	-	(371.408)	-	298.588	625.836
Total	16.156.722	(248.093)	(129.824)	98.253	20.093	(3.833.205)	-	7.249.361	19.313.307

Estágio 2	Saldo inicial em 01/01/2022	Transferência para Estágio 1	Transferência para Estágio 3	Transferência do Estágio 1	Transferência do Estágio 3	Contratos finalizados	Baixas para prejuízo	Originação / (Recebimento)	Saldo final em 30/09/2022
Imobiliário	224.817	(87.189)	(25.513)	112.382	14.227	(29.473)	-	27.606	236.857
Pessoal	86.022	(7.133)	(34.309)	81.377	326	(23.278)	-	12.525	115.530
Empresas	4.923	(2.152)	(1.520)	2.775	-	(69)	-	(1.540)	2.417
Cartão de crédito	90.648	(1.779)	(21.248)	51.559	30	(66.052)	-	117.080	170.238
Total	406.410	(98.253)	(82.590)	248.093	14.583	(118.872)	-	155.671	525.042

Estágio 3	Saldo inicial em 01/01/2022	Transferência para Estágio 1	Transferência para Estágio 2	Transferência do Estágio 1	Transferência do Estágio 2	Contratos finalizados	Baixas para prejuízo	Originação / (Recebimento)	Saldo final em 30/09/2022
Imobiliário	114.283	(13.421)	(14.227)	55.114	25.513	(50.092)	(10.025)	14.518	121.663
Pessoal	117.843	(1.000)	(326)	67.222	34.309	(26.411)	(48.845)	195.726	338.518
Empresas	49.301	(5.667)	-	4.453	1.520	(27.492)	(5.264)	(3.322)	13.529
Cartão de crédito	371.803	(5)	(30)	1.500	21.248	(319.600)	(18.620)	635.359	691.655
Rural	-	-	-	1.535	-	-	-	19	1.554
Total	653.230	(20.093)	(14.583)	129.824	82.590	(423.595)	(82.754)	842.300	1.166.919

Consolidado	Saldo inicial em 01/01/2022	Contratos finalizados	Baixas para prejuízo	Originação / (Recebimento)	Saldo final em 30/09/2022
Imobiliário	5.121.411	(638.106)	(10.025)	1.456.790	5.930.070
Pessoal	3.579.285	(289.075)	(48.845)	1.816.079	5.057.444
Empresas	3.017.158	(1.866.528)	(5.264)	1.833.426	2.978.792
Cartão de crédito	4.798.317	(1.210.555)	(18.620)	2.842.430	6.411.572
Rural	700.191	(371.408)	-	298.607	627.390
Total	17.216.362	(4.375.672)	(82.754)	8.247.332	21.005.268

Inter & Co, Inc.

Informações financeiras intermediárias consolidadas condensadas em 30 de setembro de 2022.

Estágio 1	Saldo inicial em 01/01/2021	Transferência para Estágio 2	Transferência para Estágio 3	Transferência do Estágio 2	Transferência do Estágio 3	Contratos finalizados	Baixas para prejuízo	Originação / (Recebimento)	Saldo final em 30/09/2021
Imobiliário	3.186.942	(135.006)	(47.625)	61.851	10.623	(548.796)	-	1.858.245	4.386.234
Pessoal	1.573.668	(34.815)	(48.155)	975	288	(802.552)	(4.818)	2.245.682	2.930.273
Empresas	1.579.384	(7.422)	(16.055)	-	-	(884.369)	-	1.909.254	2.580.792
Cartão de crédito	1.773.870	(19.752)	(90.022)	876	348	(262.765)	(4.228)	2.172.629	3.570.956
Rural	177.637	-	-	-	-	(60.089)	-	427.687	545.235
Total	8.291.501	(196.995)	(201.857)	63.702	11.259	(2.558.571)	(9.046)	8.613.497	14.013.490

Estágio 2	Saldo inicial em 01/01/2021	Transferência para Estágio 1	Transferência para Estágio 3	Transferência do Estágio 1	Transferência do Estágio 3	Contratos finalizados	Baixas para prejuízo	Originação / (Recebimento)	Saldo final em 30/09/2021
Imobiliário	185.080	(61.851)	(24.086)	135.006	13.692	(34.774)	(82)	7.711	220.696
Pessoal	32.718	(975)	(10.831)	34.815	104	(13.168)	(548)	24.327	66.442
Empresas	1.298	-	(3)	7.422	-	(1.235)	(57)	67	7.492
Cartão de crédito	20.002	(876)	(7.962)	19.752	7	(9.778)	(1.311)	43.326	63.160
Total	239.098	(63.702)	(42.882)	196.995	13.803	(58.955)	(1.998)	75.431	357.790

Estágio 3	Saldo inicial em 01/01/2021	Transferência para Estágio 1	Transferência para Estágio 2	Transferência do Estágio 1	Transferência do Estágio 2	Contratos finalizados	Baixas para prejuízo	Originação / (Recebimento)	Saldo final em 30/09/2021
Imobiliário	99.333	(10.623)	(13.692)	47.625	24.086	(41.441)	(19.856)	10.861	96.293
Pessoal	47.171	(288)	(104)	48.155	10.831	(12.266)	(28.657)	40.318	105.160
Empresas	2.187	-	-	16.055	3	(111)	(2.186)	1.361	17.309
Cartão de crédito	110.768	(348)	(7)	90.022	7.962	(73.500)	(29.228)	164.372	270.041
Total	259.459	(11.259)	(13.803)	201.857	42.882	(127.318)	(79.927)	216.912	488.803

Consolidado	Saldo em 01/01/2021	Contratos finalizados	Baixas para prejuízo	Originação / (Recebimento)	Saldo final em 30/09/2021
Imobiliário	3.471.355	(625.011)	(19.938)	1.876.817	4.703.223
Pessoal	1.653.557	(827.986)	(34.023)	2.310.327	3.101.875
Empresas	1.582.869	(885.715)	(2.243)	1.910.682	2.605.593
Cartão de crédito	1.904.640	(346.043)	(34.767)	2.380.327	3.904.157
Rural	177.637	(60.089)	-	427.687	545.235
Total	8.790.058	(2.744.844)	(90.971)	8.905.840	14.860.083

11 Títulos e valores mobiliários

a. Composição dos títulos:

	<u>30/09/2022</u>	<u>31/12/2021</u>
Valor justo por meio de outros resultados abrangentes, líquido de perdas - VJORA		
Letras Financeiras do Tesouro (LFT)	5.414.259	6.201.734
Debêntures	766.293	440.093
Certificados de Recebíveis Imobiliários	275.054	307.667
Cotas de Fundo de Investimento	-	13.719
Letras Financeiras	24.871	56.439
Notas do Tesouro Nacional (NTN)	3.574.848	3.675.236
Letras Financeiras do Tesouro Nacional (LTN)	586.922	412.963
Nota Promissória Comercial	30.067	30.087
Subtotal	<u>10.672.314</u>	<u>11.137.938</u>
Custo amortizado, líquido de perdas		
Debêntures	134.009	185.136
Letras Financeiras	-	11.676
Notas do Tesouro Nacional (NTN)	636.695	605.092
Cédula Produto Rural	501.873	28.075
Certificados de Recebíveis Imobiliários	-	11.353
Subtotal	<u>1.272.577</u>	<u>841.332</u>
Valor justo por meio do resultado - VJR		
Cotas de fundo de investimento	445.766	298.992
Certificados de Recebíveis Imobiliários	53.339	41.579
Certificados de Recebíveis Agrícolas	283.955	10.648
Debêntures	455.997	273.716
Letras Financeiras do Tesouro (LFT)	51.456	65.729
Letras Financeiras	92.989	40.384
Certificados de depósitos bancários	28.250	25.092
Letras de créditos agrícolas (LCA)	12.109	14.552
Letras de crédito imobiliárias (LCI)	4.290	7.322
Outros	423	403
Subtotal	<u>1.428.574</u>	<u>778.417</u>
Total	<u>13.373.465</u>	<u>12.757.687</u>

b. Resultado de títulos e valores mobiliários

	<u>Três meses</u>		<u>Nove meses</u>	
	<u>30/09/2022</u>	<u>30/09/2021</u>	<u>30/09/2022</u>	<u>30/09/2021</u>
Resultado de títulos e valores mobiliários -VJORA	217.653	221.395	818.805	390.666
Resultado de títulos e valores mobiliários -VJR	45.470	4.751	116.201	22.173
Rendas de títulos e valores mobiliários - mantidos para negociação	77.859	2.274	160.835	10.311
Total	<u>340.982</u>	<u>228.420</u>	<u>1.095.841</u>	<u>423.150</u>

c. Detalhamento do valor contábil dos títulos por vencimento

	30/09/2022					Saldo Contábil
	Até 3 meses	De 3 a 12 meses	1 ano a 3 anos	De 3 a 5 anos	Acima de 5 anos	
Valor justo por meio de outros resultados abrangentes- VJORA	-	23.342	750.133	3.865.468	6.033.371	10.672.314
Letras Financeiras do Tesouro (LFT)	-	23.342	-	2.389.049	3.001.868	5.414.259
Debêntures	-	-	100.220	290.461	375.612	766.293
Certificados de Recebíveis Imobiliários	-	-	49.429	15.949	209.676	275.054
Letras Financeiras	-	-	-	1.124	23.747	24.871
Notas do Tesouro Nacional (NTN)	-	-	153.103	999.277	2.422.468	3.574.848
Letras Financeiras do Tesouro Nacional (LTN)	-	-	447.381	139.541	-	586.922
Nota Promissória Comercial	-	-	-	30.067	-	30.067
Custo amortizado	42.809	288.880	252.864	49.169	638.855	1.272.577
Debêntures	21.044	32.897	55.544	24.524	-	134.009
Notas do Tesouro Nacional (NTN)	-	-	-	-	636.695	636.695
Cédula Produto Rural	21.765	255.983	197.320	24.645	2.160	501.873
Valor justo por meio do resultado - VJR	459.083	72.359	189.828	335.471	371.833	1.428.574
Cotas de fundo de investimento	445.755	11	-	-	-	445.766
Certificados de Recebíveis Imobiliários	5.092	1.542	18.754	12.499	15.452	53.339
Certificados de Recebíveis Agrícolas	10	1.018	16.626	104.822	161.479	283.955
Debêntures	62	5.314	82.972	179.971	187.678	455.997
Letras Financeiras do Tesouro (LFT)	-	-	24.235	27.221	-	51.456
Letras Financeiras	7.004	49.112	25.426	6.859	4.588	92.989
Certificados de depósitos bancários	906	11.762	10.865	3.469	1.248	28.250
Letras de créditos agrícolas (LCA)	153	3.186	7.148	630	992	12.109
Letras de crédito imobiliárias (LCI)	74	414	3.802	-	-	4.290
Outros	27	-	-	-	396	423
Total	501.892	384.581	1.192.825	4.250.108	7.044.059	13.373.465

	31/12/2021					Saldo Contábil
	Até 3 meses	De 3 a 12 meses	1 ano a 3 anos	De 3 a 5 anos	Acima de 5 anos	
Valor justo por meio de outros resultados abrangentes- VJORA	84.388	131.735	1.023.883	2.129.437	7.768.495	11.137.938
Letras Financeiras do Tesouro (LFT)	70.669	129.144	781.179	1.400.473	3.820.269	6.201.734
Debêntures	-	2.591	78.600	172.128	186.774	440.093
Certificados de Recebíveis Imobiliários	-	-	49.524	50.293	207.850	307.667
Cotas de Fundo de Investimento	13.719	-	-	-	-	13.719
Letras Financeiras	-	-	13.089	14.686	28.664	56.439
Notas do Tesouro Nacional (NTN)	-	-	-	150.298	3.524.938	3.675.236
Letras Financeiras do Tesouro Nacional (LTN)	-	-	101.491	311.472	-	412.963
Nota Promissória Comercial	-	-	-	30.087	-	30.087
Custo amortizado	11.353	59.509	140.336	25.042	605.092	841.332
Debêntures	-	34.817	125.277	25.042	-	185.136
Letras Financeiras	-	11.676	-	-	-	11.676
Notas do Tesouro Nacional (NTN)	-	-	-	-	605.092	605.092
Certificados de Recebíveis Imobiliários	11.353	-	-	-	-	11.353
Cédula Produto Rural	-	13.016	15.059	-	-	28.075
Valor justo por meio do resultado - VJR	378.768	11.773	120.033	154.372	113.471	778.417
Cotas de fundo de investimento	298.992	-	-	-	-	298.992
Certificados de Recebíveis Imobiliários	7.694	2.311	13.683	7.310	10.581	41.579
Debêntures	16.690	103	42.542	127.525	86.856	273.716
Letras Financeiras do Tesouro (LFT)	22.752	-	18.127	14.782	10.068	65.729
Letras Financeiras	-	1.146	31.224	3.248	4.766	40.384
Certificados de depósitos bancários	265	7.860	14.260	1.507	1.200	25.092
Certificados de Recebíveis Agrícolas	10.648	-	-	-	-	10.648
Letras de créditos agrícolas (LCA)	14.552	-	-	-	-	14.552
Letras de crédito imobiliárias (LCI)	6.772	353	197	-	-	7.322
Outros	403	-	-	-	-	403
Total	474.509	203.017	1.284.252	2.308.851	8.487.058	12.757.687

12 Instrumentos financeiros derivativos

O Inter participa de operações de derivativos para atender suas próprias necessidades de gerenciamento de sua exposição ao risco e para atender às solicitações de seus clientes para gerenciar suas exposições. Essas transações envolvem swaps e derivativos a termo. A política de gestão de risco do Inter é baseada na utilização de instrumentos financeiros derivativos com a finalidade predominante de mitigar os riscos decorrentes de outras operações realizadas.

a. Instrumentos financeiros derivativos – custo amortizado, valor justo e vencimentos

	30/09/2022							31/12/2021	
	Custo atualizado	Ajuste a valor de mercado	Valor de mercado	Até 3 meses	De 3 a 12 meses	De 1 a 3 anos	De 3 a 5 anos	Total	
Ativo (A)									
Compras a termos a receber	589	(8)	581	581	-	-	-	581	86.948
Passivo (B)									
Ajuste apagar– swap	(40.326)	-	(40.326)	-	-	(40.326)	-	(40.326)	(66.545)
Ajuste apagar– futuro	(5)	-	(5)	-	-	(5)	-	(5)	-
Ajuste apagar– opção	(16)	-	(16)	-	-	(16)	-	(16)	-
Efeito líquido (A-B)	(39.758)	(8)	(39.766)	581	-	(40.347)	-	(39.766)	20.403

b. Contratos a termo e swap – valor de referência

	Até 3 meses	De 3 a 12 meses	De 1 a 3 anos	Acima de 3 anos	30/09/2022	Total 31/12/2021
Contratos a termo – ativo	581	-	-	-	581	86.948
Contratos de swap – passivo	-	-	78.000	-	78.000	172.933
Total	581	-	78.000	-	78.581	259.881

c. Contratos de swaps de índices

As operações foram realizadas em mercado balcão e contam com margem de garantia e controle por esta Bolsa. Em 30 de setembro de 2022, o Inter possuía contratos de *swaps* ativos CDI x IGP-M, com *notional* total de R\$78.000 (2021: 172.856), registrados na B3 e contam com depósito de margem de garantia cujo valor pode ser ajustado a qualquer momento. A operação de *swap* é a troca de riscos entre duas partes, consistindo em um acordo para duas partes trocarem o risco de uma posição ativa (credora) ou passiva (devedora), em data determinada, com condições previamente estabelecidas.

As operações de *swap* do Inter estão classificadas como *Hedge Accounting* (“*Fair Value Hedge*”), como proteção da exposição às alterações no valor justo de operações de crédito reconhecidas, ou de parte identificada de tal ativo atribuível a um risco particular que possa afetar o resultado.

O instrumento de *hedge (swap)* foi utilizado com objetivo de proteção dos riscos relacionados ao descasamento de indexadores entre as carteiras de ativos e passivos, especificamente entre taxa de juros e variações de índice de preços e são reconhecidos pelo valor justo no resultado do período. O valor justo é aquele que, de acordo com as condições de mercado, seria recebido pelos ativos e pago na liquidação dos passivos, sendo calculado com base nas taxas praticadas em mercados de Bolsa.

30/09/2022						
Índices	Valor de Referência	Valor de Custo		Valor de Mercado		Ganho (perda)
		Banco	Contraparte	Banco	Contraparte	
CDI x IGPM	78.000	93.304	139.478	93.304	133.651	(40.326)
Total geral	78.000	93.304	139.478	93.304	133.651	(40.326)

31/12/2021						
Índices	Valor de Referência	Valor de Custo		Valor de Mercado		Ganho (perda)
		Banco	Contraparte	Banco	Contraparte	
CDI x IGPM	112.856	124.282	184.140	124.282	180.520	(56.238)
CDI x IPCA	60.000	66.767	77.401	66.695	77.002	(10.307)
Total geral	172.856	191.049	261.541	190.977	257.522	(66.545)

d. Contabilidade de Hedge

O Grupo utiliza da possibilidade dada pela IFRS 9 para fins de contabilização de hedge de valor justo para alguns de seus empréstimos e adiantamentos a clientes.

Os swaps do Grupo são classificados como instrumentos de hedge em um Fair Value Hedge que cobre os riscos relacionados a uma parcela da carteira de imóveis indexada a taxas de inflação. Os contratos cobertos da carteira de imóveis são mensurados ao valor justo em relação ao risco específico objeto de hedge.

13 Ativos não circulantes mantidos para venda

	30/09/2022	31/12/2021
Imóveis	165.703	149.770
Redução ao valor recuperável	-	(19.977)
Total	165.703	129.793

O saldo de ativos não circulantes mantidos para venda compreende os ativos originalmente recebidos em garantia de empréstimos e adiantamentos a clientes, os quais foram retomados. Os ativos não circulantes mantidos para venda são normalmente vendidos em leilões, que geralmente ocorrem dentro de um ano.

Em 30 de setembro de 2022, realizamos uma análise de recuperabilidade dos ativos mantidos para a venda e o Inter verificou que historicamente não há mais indícios de perda por recuperabilidade ao valor justo.

14 Investimentos

	Participação no capital social		Investimentos		Três meses		Nove meses	
	30/09/2022	31/12/2021	30/09/2022	31/12/2021	30/09/2022	30/09/2021	30/09/2022	30/09/2021
Empresas coligadas								
Granito Soluções em Pagamento S.A.	45,00%	45,00%	67.340	81.294	(3.892)	(5.454)	(13.954)	(1.561)
Total			67.340	81.294	(3.892)	(5.454)	(13.954)	(1.561)
Outros investimentos			9.509	1.151	-	-	-	-
Total investimentos			76.849	82.445	(3.892)	(5.454)	(13.954)	(1.561)

(i) Todas as coligadas acima são contabilizadas nestas Informações financeiras intermediárias consolidadas condensadas pelo método de equivalência patrimonial.

a. Equivalência patrimonial das coligadas

As informações financeiras resumidas relativas à Granito estão apresentadas a seguir representam os valores apresentados nas demonstrações financeiras da coligada elaborada de acordo com as normas em IFRS:

<i>Em milhares de reais</i>	30/09/2022	31/12/2021
Porcentagem de participação	45%	45%
Ativo circulante	1.513.440	1.084.177
Ativo não circulante	150.647	52.007
Passivo circulante	(1.648.512)	(1.090.172)
Passivo não circulante	(571)	-
Ativo líquidos (100%)	15.004	46.012
Valor contábil da participação na coligada (45%)	6.752	20.705
	30/09/2022	30/09/2021
Receita	122.016	119.378
Resultado do período	(32.287)	(3.469)
Outras variações no Patrimônio Líquido	(575)	-
Participação do Grupo no lucro do período	(13.954)	(1.561)

15 Imobilizado

a. Composição do imobilizado:

	Taxa de Depreciação anual	30/09/2022			
		Custo Histórico	Depreciação acumulada	Combinação de Negócio	Valor Contábil
Edificações	20% a 50%	35.782	(23.711)	5.966	18.037
Móveis e equipamentos	Até 10%	16.284	(773)	-	15.511
Sistemas de processamento de dados	Até 20%	14.756	(12)	-	14.744
Arrendamento financeiro de edificações	4% a 5%	153.047	(7.434)	-	145.613
Total de Imobilizado		219.869	(31.930)	5.966	193.905

	Taxa de Depreciação anual	31/12/2021			
		Custo Histórico	Depreciação acumulada	Combinação de Negócio	Valor Contábil
Edificações	20% a 50%	27.547	(14.677)	17	12.887
Móveis e equipamentos	Até 10%	12.445	(4.754)	1.257	8.948
Sistemas de processamento de dados	Até 20%	14.390	(73)	-	14.317
Arrendamento financeiro de edificações	4% a 5%	131.064	(3.741)	-	127.323
Total de Imobilizado		185.446	(23.245)	1.274	163.475

b. Movimentação do imobilizado:

	Saldos em 31/12/2021	Adições	Combinação de negócios	Transferências	Baixas	Saldos em 30/09/2022
Edificações	27.608	8.705	11.189	806	(1.337)	46.971
Móveis e equipamentos	14.012	2.873	-	(408)	(193)	16.284
Sistemas de processamento de dados	14.390	379	-	-	(13)	14.756
Arrendamentos	131.064	21.983	-	-	-	153.047
Total de Imobilizado - custo histórico	187.074	33.940	11.189	398	(1.543)	231.058
Imobilizado - depreciação acumulada						
Edificações	(14.721)	(3.998)	(5.223)	(5.005)	13	(28.934)
Móveis e equipamentos	(5.064)	(264)	-	4.541	14	(773)
Sistemas de processamento de dados	(72)	(6)	-	66	-	(12)
Arrendamentos	(3.741)	(3.693)	-	-	-	(7.434)
Total de Imobilizado - depreciação acumulada	(23.598)	(7.961)	(5.223)	(398)	27	(37.153)
Total de Imobilizado - valor residual	163.476	25.979	5.966	-	(1.516)	193.905

	Saldo em 31/12/2020	Adição	Combinação de negócios	Transferência	Baixas	Saldos em 30/09/2021
Edificações	21.969	4.572	61	(205)	-	26.397
Móveis e equipamentos	10.219	2.416	1.389	(99)	(458)	13.467
Sistemas de processamento de dados	12.348	1.687	-	304	(2)	14.337
Arrendamento financeiro de edificações	109.264	4.951	-	-	-	114.215
Total de Imobilizado - custo histórico	153.800	13.626	1.450	-	(460)	168.416
Imobilizado - depreciação acumulada						
Edificações	(14.502)	(136)	(40)	-	-	(14.678)
Móveis e equipamentos	(74)	(2.788)	(246)	-	-	(3.108)
Sistemas de processamento de dados	(60)	(9)	-	-	-	(69)
Arrendamento financeiro de edificações	(1.318)	(809)	-	-	-	(2.127)
Total de Imobilizado - depreciação acumulada	(15.954)	(3.742)	(286)	-	-	(19.982)
Total de Imobilizado - valor residual	137.846	9.884	1.164	-	(460)	148.434

16 Intangível

a. Composição do intangível

	Taxa anual de amortização	30/09/2022				31/12/2021			
		Custo Histórico	(Amortização acumulada)	Combinação de negócios	Valor Líquido	Custo Histórico	(Amortização acumulada)	Combinação de negócios	Valor Líquido
Direito de uso	50% a 70%	205.602	(155.501)	-	50.101	129.399	(82.249)	-	47.150
Custos de desenvolvimento	10% a 20%	211.603	(37.805)	-	173.798	129.948	(14.531)	-	115.417
Carteira de clientes	20% a 50%	13.965	(5.122)	-	8.843	9.341	(3.739)	-	5.602
Ágio por expectativa de rentabilidade futura	-	78.032	-	679.534	757.566	90.700	-	1	90.702
Intangível em andamento	-	219.163	-	-	219.163	170.334	-	1.299	171.633
Total de Intangível		728.365	(198.428)	679.534	1.209.471	529.722	(100.519)	1.300	430.504

b. Movimentação do intangível

	31/12/2021	Adição	Baixas	Transferências	Combinação de Negócio	Amortização	30/09/2022
Direito de uso	47.150	107.859	(30.237)	(1.419)	-	(73.252)	50.101
Custos de desenvolvimento	115.417	21.646	(762)	60.771	-	(23.274)	173.798
Carteira de clientes	5.602	4.727	(103)	-	-	(1.383)	8.843
Ágio por expectativa de rentabilidade futura (a)	90.702	-	(12.670)	-	679.534	-	757.566
Intangível em andamento	171.633	140.915	(34.033)	(59.352)	-	-	219.163
Total do intangível	430.504	275.147	(77.805)	-	679.534	(97.909)	1.209.471

	31/12/2020	Adição	Baixas	Transferências	Combinação de Negócio	Amortização	30/09/2021
Direito de uso	29.489	74.738	(40.113)	(8.054)	1.061	(16.604)	40.517
Custos de desenvolvimento	69.144	8.203	-	32.804	-	(13.232)	96.919
Carteira de clientes	7.711	-	-	-	-	(1.642)	6.068
Ágio por expectativa de rentabilidade futura	38.963	46.415	-	-	-	-	85.379
Intangível em andamento	79.209	103.363	(7.453)	(24.750)	-	-	150.369
Total do intangível	224.516	232.719	(47.566)	-	1.061	(31.478)	379.252

(a) Trata-se da aquisição da USEND vide NE 4.3 – Combinação de negócios

17 Outros ativos

	<u>30/09/2022</u>	<u>31/12/2021</u>
Valores a receber de venda de Investimentos (a)	84.520	77.154
Comissões e bonificações a receber (b)	157.037	142.543
Despesas antecipadas (c)	301.570	159.688
Liquidações pendentes (d)	92.896	148.995
Devedores diversos (e)	75.300	71.234
Cessão com retenção de risco e benefícios	71.803	-
Liquidação antecipada de operações de crédito	22.917	7.524
Acordo de vendas de imóveis a receber	40.121	27.948
Adiantamentos a terceiros (f)	31.975	58.604
Impostos e contribuições a compensar	147.407	51.928
Operações de Câmbio	76.260	-
Outros Valores	86.533	47.117
Total	<u>1.188.339</u>	<u>792.735</u>

- (a) Os valores a receber pela alienação de participação minoritária em controlada consistem substancialmente em valores relativos à parcela variável da alienação de 40% da controlada Inter Digital Corretora e Consultoria de Seguros Ltda. (“Inter Seguros”), para Wiz Soluções e Corretagem de Seguros SA (“Wiz”) em 08 de maio de 2019. O contrato de compra e venda incluía contraprestação em dinheiro de R\$ 45.000 e contraprestação contingente a ser paga com base no EBITDA da Inter Seguros, os pagamentos serão realizados em 2021, 2022, 2023 e 2024.
- (b) Comissões e bônus a receber: refere-se, principalmente, ao bônus a receber do contrato comercial firmado com a Mastercard.
- (c) Despesas antecipadas: tratam-se substancialmente custo de aquisição clientes conta digital, despesas de portabilidade a apropriar, projeto internacionalização e projetos de tecnologia.
- (d) Liquidações pendentes: refere-se, principalmente, a transações a serem processadas pela Mastercard, além de saldos de liquidação a receber da B3.
- (e) Devedores diversos: refere-se, principalmente, a valores de portabilidade a processar, valores a processar de cartões de crédito, estorno, negociação e intermediação de valores e devedores por depósito judicial.
- (f) Adiantamento terceiros referem-se a: adiantamentos a funcionários de R\$ 13.604 (2021: R\$ 1.203), adiantamento de despesas administrativas de R\$ 12.198 (2021: R\$ 17.677) e adiantamento de terceiros R\$ 6.173 (R\$ 39.724).

18 Passivos com instituições financeiras

	<u>30/09/2022</u>	<u>31/12/2021</u>
Depósitos interfinanceiros	931.648	139.477
Obrigações por operações com cartão de crédito	4.833.046	3.876.964
Relações interdependências	229.893	351.490
Letras financeiras	1.354.877	973.533
Total de passivos com instituições financeiras	<u>7.349.464</u>	<u>5.341.464</u>

19 Passivos com clientes

	<u>30/09/2022</u>	<u>31/12/2021</u>
Depósitos à vista	10.418.989	9.932.809
Depósitos a prazo	9.558.462	6.922.061
Depósitos de poupança	1.216.043	1.230.039
Credores por recursos a liberar	258.532	248.634
Total passivos com clientes	<u>21.452.026</u>	<u>18.333.543</u>

20 Títulos emitidos

	<u>30/09/2022</u>	<u>31/12/2021</u>
Letras financeiras	58.664	25.154
Letras de crédito imobiliário (a)	5.319.045	3.546.939
Letras de crédito agronegócio	343.397	-
Debêntures (b)	1.195.813	-
Total de títulos emitidos	<u>6.916.919</u>	<u>3.572.093</u>

(a) A Letra de Crédito Imobiliário (LCI) é um instrumento de renda fixa com isenção de imposto de renda para pessoas físicas, lastreado em empréstimos imobiliários. São emitidos à vista, remunerados a taxa fixa ou variável e têm maturidade fixa. O Grupo oferece LCIs emitidas pelo Banco Inter a seus clientes de varejo como alternativa de investimento isento de impostos aos depósitos a prazo. Os empréstimos imobiliários no valor bruto de R\$ 5.319.045 (2021: R\$ 3.546.939) estão lastreados por esses instrumentos.

(b) Valor referente à emissão de debêntures da Holdfin. As debêntures possuem valor unitário de R\$ 1 mil reais na data de emissão e o vencimento de 12 meses, sendo esse em 14 de junho de 2023. Foram emitidas 1.150.000 mil debêntures e sobre o Valor Nominal Unitário das Debêntures ou saldo do Valor Nominal Unitário, incidirão juros remuneratórios correspondentes à variação acumulada de 100% (cem por cento) das taxas médias diárias do DI de um dia, “over extra-grupo”, expressas na forma percentual ao ano-base de 252 (duzentos e cinquenta e dois) Dias Úteis, calculadas e divulgadas diariamente pela B3 S.A. – Brasil, Bolsa, Balcão (“Taxa DI”), acrescida de spread (sobretaxa) de 1,95% (um inteiro e noventa e cinco centésimos por cento) ao ano-base de 252 (duzentos e cinquenta e dois) Dias Úteis (“Remuneração”), calculada de forma exponencial e cumulativa, pro rata temporis, por Dias Úteis decorridos, incidente sobre o Valor Nominal Unitário das Debêntures ou saldo do Valor Nominal Unitário, desde a primeira Data de Integralização das Debêntures até a data do efetivo pagamento da Remuneração ou data de declaração, de vencimento antecipado em decorrência de um Evento de Inadimplemento o que ocorrer primeiro.

21 Empréstimos e repasses

	<u>30/09/2022</u>	<u>31/12/2021</u>
Obrigações por repasse - CEF	22.525	24.877
Obrigações por repasse - BNDES	8.487	-
Outros	2.107	194
Total	<u>33.119</u>	<u>25.071</u>

Referem-se a operações de repasse de financiamentos de créditos imobiliários captados com a Caixa Econômica Federal (com taxas entre 4,5% e 6% a.a.) e BNDES para operações de Capital de Giro (com taxa fixa de até 6% a.a).

22 Impostos correntes

	<u>30/09/2022</u>	<u>31/12/2021</u>
Imposto de renda e contribuição social	103.497	41.764
Imposto sobre operações financeiras	10.574	2.821
PIS/COFINS	17.689	14.419
INSS/FGTS	14.137	14.069
Outros impostos	7.829	5.333
Total	<u>153.726</u>	<u>78.406</u>

23 Provisões e passivos contingentes

	30/09/2022	31/12/2021
Provisão para contingências	26.557	21.682
Provisões sobre compromissos de empréstimos	32.662	31.166
Total	59.219	52.848

Provisões sobre compromissos de empréstimos

O Grupo constitui perdas esperadas para os ativos financeiros que incluem tanto um componente sacado quanto um componente de compromisso de empréstimo ainda não utilizado. Na medida em que o valor combinado das perdas de crédito esperadas exceda o valor contábil bruto do ativo financeiro, o saldo remanescente é apresentado como uma provisão.

	Total
Saldo inicial em 31/12/2021	31.166
(+) Constituição / Aumento da provisão	1.496
Saldo final em 30/09/2022	32.662
	Total
Saldo inicial em 31/12/2020	3.024
(+) Constituição / Aumento da provisão	16.179
Saldo final em 30/09/2021	19.203

Provisões para contingências

a. Provisões

As pessoas jurídicas do Grupo, no curso normal de suas atividades, são partes em processos tributários, previdenciários, trabalhistas e cíveis. As respectivas provisões foram constituídas levando em consideração as leis vigentes, a opinião dos assessores jurídicos, a natureza e complexidade dos casos, jurisprudência, experiência pregressa e outros critérios relevantes que permitam a estimativa mais adequada possível.

i. Processos trabalhistas

São ações movidas visando obter indenizações de natureza trabalhista. Os valores provisionados estão relacionados a processos em que são discutidos supostos direitos trabalhistas, como horas extras e equiparação salarial. Individualmente, os valores provisionados para processos trabalhistas não são significativos.

ii. Processos cíveis

São demandas, em sua maior parte, que têm por objetivo pedidos de indenização por danos material e moral, relativos aos produtos do Grupo, tais como o produto crédito consignado, além de ações declaratórias e reparatorias, observância à limitação de 30% de desconto em contracheques de mutuários, apresentação de documentos e ações revisionais.

Movimentação das provisões

	<u>Trabalhista</u>	<u>Cíveis</u>	<u>Fiscal</u>	<u>Total</u>
Saldo em 31 de dezembro de 2021	3.312	18.370	-	21.682
Constituições/atualizações	1071	19.146	-	20.217
Pagamentos	(560)	(14.782)	-	(15.342)
Saldo em 30 de setembro de 2022	3.823	22.734	-	26.557
Saldo em 31 de dezembro de 2020	3.173	16.423	1.017	20.613
Constituições/atualizações	872	13.800	-	14.672
Pagamentos	(897)	(10.701)	(1.017)	(12.615)
Saldo em 30 de setembro de 2021	3.148	19.522	-	22.670

b. Passivos contingentes fiscais classificados como perdas possíveis

i. Imposto de Renda e Contribuição Social sobre o Lucro Líquido – IRPJ e CSLL

Em 30 de agosto de 2013, foi lavrado auto de infração (referente a algumas despesas consideradas indedutíveis) exigindo o recolhimento dos valores de imposto de renda e contribuição social relativos aos anos-calendário de 2008 a 2009, acrescidos de multa de 150% e juros de mora, além da aplicação de multa isolada de 50% sobre as indicações de imposto de renda e contribuição social. No período findo em 30 de setembro de 2022, os valores foram de R\$ 34.395 (2021: R\$ 28.205).

ii. Cofins

O Inter está discutindo judicialmente suas obrigações de COFINS do período de 1999 a 2008, devido ao entendimento da Receita Federal de que as receitas financeiras deveriam ser incluídas na base de cálculo da referida contribuição. O Inter possui decisão do Supremo Tribunal Federal, datada de 19 de dezembro de 2005, concedendo o direito de recolher a COFINS com base apenas na receita de serviços prestados, ao invés da receita total que incluiria as receitas financeiras. Durante o período de 1999 a 2006, o Inter efetuou depósito judicial e/ou efetuou o pagamento da obrigação. Em 2006, mediante decisão favorável do Supremo Tribunal Federal e expressa anuência da Receita Federal, o depósito judicial do Inter foi liberado. Adicionalmente, a autorização de utilização de créditos, para valores anteriormente pagos a maior, contra obrigações vigentes foi homologada sem contestação pela Receita Federal, em 11 de maio de 2006. O valor em risco em 30 de setembro de 2022 é de R\$ 44.814 (R\$ 42.676, em 31 de dezembro de 2021).

24 Outros passivos

	<u>30/09/2022</u>	<u>31/12/2021</u>
Passivo financeiro de arrendamento (Nota 24.a)	155.233	137.085
Pagamentos a processar	218.192	288.540
Passivos de contratos (a)	46.259	48.943
Convênios	40.841	37.301
Provisões de salários, férias e demais encargos trabalhistas	91.223	44.684
Outras obrigações	64.441	43.092
Financiamentos a liberar	82.663	17.704
Total de outros passivos	<u>698.852</u>	<u>617.349</u>

- (a) **Passivos de contratos:** O saldo consiste em valores recebidos, ainda não reconhecidos no resultado, decorrentes do contrato de exclusividade de produtos de seguros firmado entre a controlada Inter Digital Corretora e Consultoria de Seguros Ltda. ("Inter Seguros") e Liberty Seguros.

a. Passivo de arrendamentos

Abaixo demonstramos as movimentações de passivos de arrendamentos no período:

Saldo em 31 de janeiro de 2021	<u>137.085</u>
Novos contratos	531
Atualização	19.801
Apropriação de encargos financeiros	(2.184)
Saldo final em 30 de setembro de 2022	<u>155.233</u>
Saldo em 31 de janeiro de 2020	<u>111.328</u>
Novos contratos	1.910
Atualização	(32.882)
Apropriação de encargos financeiros	37.088
Saldo final em 30 de setembro de 2021	<u>117.444</u>

Vencimento dos arrendamentos

O vencimento destes passivos financeiros em 2022 está dividido da seguinte forma:

	<u>30/09/2022</u>	<u>31/12/2021</u>
Até 1 ano	1.203	2.765
Entre 1 e 5 anos	32.970	12.486
Acima de 5 anos	121.060	121.834
Total	<u>155.233</u>	<u>137.085</u>

25 Patrimônio Líquido

a. Composição do capital social

Ações em circulação			
Data	Classe A	Classe B	Total
30/09/2022	284.122.436	117.037.105	401.159.541
30/09/2022	284.122.436	117.037.105	401.159.541

Em 30 de setembro de 2022, o capital social autorizado da Inter & Co, Inc., é de US\$ 50.000, dividido em 20.000.000.000 ações com valor nominal de US\$ 0,0000025 cada, das quais 284.122.436 foram emitidas como ações classe A com valor nominal de US\$ 0,0000025 cada e 117.037.105 foram emitidas como ações classe B com valor nominal de US\$ 0,0000025 cada. Cabe salientar, que o capital composto pelas ações emitidas refere-se a parte do Capital autorizado. O capital social integralizado da Inter & Co, Inc., é de R\$ 13 em 30 de setembro de 2022.

Sem prejuízo de quaisquer direitos especiais conferidos aos titulares de quaisquer outras ações ou classe de ações, os titulares estabelecidos de Ações Classe A e Ações Classe B deverão:

- (a) possuir os mesmos direitos exceto em relação ao direito de voto. Os acionistas titulares de Ações Classe A possuem direito a 1 (um) voto em qualquer uma das matérias em deliberação em assembleias gerais, enquanto os acionistas titulares de Ações Classe B tem direito a 10 (dez) votos em qualquer uma das matérias em deliberação nas assembleias gerais da Inter&Co.
- (b) ter direito a dividendos que o Conselho possa declarar de tempos em tempos;
- (c) no caso de liquidação ou dissolução da Sociedade, voluntária ou involuntária ou para fins de reorganização ou de outra forma, ou mediante qualquer distribuição de capital, ter direito aos ativos excedentes da Sociedade, sujeito aos termos de qualquer acordo de acionistas do qual todos os Sócios sejam parte; e
- (d) geralmente ter o direito de desfrutar de todos os direitos inerentes às Ações Classe A e Ações Classe B.

b. Reservas

No período findo em 30 de setembro de 2022, a Inter & Co, Inc., concluiu a etapa final de reorganização societária. Dessa forma, houve uma movimentação significativa em reservas, isso porque anteriormente (dezembro de 2021), o percentual de participação societária sob a controlada HoldFin era de 31,44%, que conforme eventos descritos na nota explicativa nº 1, passou a deter 100% da controlada no decorrer do período findo em 30 de setembro de 2022. Dessa forma, o saldo de reservas é R\$ 7.870.186 (31 de dezembro de 2021: R\$ 2.728.396). Cabe salientar, que o valor incorporado trata-se do que anteriormente estava registrado como participação de não controladores, portanto o saldo que consta atualmente na nota 25f, refere-se apenas ao valor das controladas que o Inter (subsidiária) não possui 100% de participação societária, vide nota 4.1.

c. Outros resultados abrangentes

O saldo dos outros resultados abrangentes da Inter & Co, Inc., é de R\$(825.789) (31 de dezembro de 2021: R\$ (72.284)). O valor corresponde à variação a valor de mercado dos títulos públicos federais classificados a valor justo contra outros resultados abrangentes, à ajuste de variação cambial de investimento no exterior e aos valores reflexos advindos dos eventos de reorganização societária.

d. Dividendos e juros sobre capital próprio

A Inter & Co, Inc., não declarou ou pagou dividendos no trimestre findo em 30 de setembro de 2022.

e. Resultado básico e diluído por ação

Segue demonstrado o prejuízo básico por ação:

	Três meses		Nove meses	
	30/09/2022	30/09/2021	30/09/2022	30/09/2021
Lucro (Prejuízo) líquido atribuível aos acionistas (R\$ mil)	(29.595)	34.348	(42.892)	1.156
Número médio de ações	403.575.106	403.575.106	403.575.106	403.575.106
Resultado por ação básico e diluído (R\$)	(0,0733)	0,0851	(0,1063)	0,0029

O prejuízo (lucro) por ação básico e diluído, são apresentados com base nas duas classes de ações, ordinárias e preferenciais, e são calculados pela divisão do resultado líquido atribuível à controladora pela média ponderada de ações de cada classe em circulação no período.

O montante do resultado por ação foi determinado como se todos os lucros/prejuízos fossem distribuídos e calculados de acordo com os requerimentos da IAS 33 - Lucro por ação.

f. Participação de acionistas não controladores

Antes da primeira etapa de Reestruturação em 7 de maio de 2021, a participação minoritária correspondia aos investimentos de terceiros nas controladas diretas e indiretas do Banco Inter. Após essa etapa, a participação minoritária passou a corresponder a investidores terceiros no Banco Inter e investidores terceiros das respectivas controladas diretas e indiretas.

Em 31 de dezembro de 2021, a Inter & Co, Inc., possuía indiretamente 31,44% da participação acionária total do Banco Inter e 53,1% dos direitos de voto.

Em junho de 2022, a Companhia concluiu a segunda etapa da Reestruturação, dessa forma a HoldFin passou a deter 100% das ações do Banco Inter, eliminando a participação de não controladores referente aos antigos acionistas do Banco Inter, de tal forma que o restante de não controladores da Inter & Co diz respeito apenas a participações minoritárias nas subsidiárias do Banco Inter.

26 Resultado líquido de juros

	Três meses		Nove meses	
	30/09/2022	30/09/2021	30/09/2022	30/09/2021
Receita de juros				
Resultado de aplicações interfinanceiras	78.400	22.265	140.353	44.639
Empréstimos e adiantamentos a clientes	700.508	343.938	1.774.688	913.356
Rendas de operações de câmbio	9.435	1.203	12.937	4.075
Operações de arrendamento financeiro	-	-	3.837	-
Total de receita de juros	788.343	367.406	1.931.815	962.070
Despesas de juros				
Títulos emitidos	(168.229)	(45.581)	(477.383)	(104.200)
Depósitos de clientes	(308.850)	(82.761)	(739.541)	(162.341)
Poupança	(21.620)	(7.302)	(59.188)	(14.206)
Operações compromissadas	(28.848)	(2.784)	(52.090)	(5.356)
Empréstimos e repasses (a)	(52.131)	-	(53.288)	(1.075)
Operações de arrendamento financeiro	-	(159)	-	(3.229)
Total de despesa de juros	(579.678)	(138.587)	(1.381.490)	(290.407)
Total	208.665	228.819	550.325	671.663

(a) Refere-se ao pagamento da despesa advinda da emissão de debêntures para pagamento de *cashout*, realizado aos acionistas que optaram pelo resgate das ações após a migração para Nasdaq.

27 Resultado líquido de serviços e comissões

	Três meses		Nove meses	
	30/09/2022	30/09/2021	30/09/2022	30/09/2021
Receitas de serviços e comissões	7.261	4.977	19.335	11.633
Receitas de Tarifas Bancárias	16.837	13.664	45.246	35.980
Receitas de intercâmbio	161.418	99.723	437.870	239.123
Receitas de comissões e intermediação	115.414	73.754	364.687	196.153
Administração de recurso de terceiros	5.731	18.589	24.912	29.758
Corretagem de câmbio e valores mobiliários	16.676	1.669	33.408	5.553
Outras receitas	3.516	2.717	13.666	7.435
Outras despesas	(1.000)	(35)	(1.496)	(1.886)
Despesas bancárias	(32.404)	(26.397)	(94.378)	(69.666)
Despesa com Cashback	(76.420)	(65.808)	(243.957)	(164.474)
Total	217.029	122.853	599.293	289.609

28 Outras receitas

	Três meses		Nove meses	
	30/09/2022	30/09/2021	30/09/2022	30/09/2021
Receitas de performance (a)	30.764	18.654	123.702	93.462
Outros ganhos (perdas) de capital	2.651	4.248	63.565	25.002
Receitas com câmbio	31.137	5.791	73.733	18.356
Outras receitas operacionais	7.839	7.594	29.477	23.014
Receita de mercadorias	5.296	-	10.989	-
Total	77.687	36.287	301.466	159.834

(a) Consiste substancialmente do resultado do acordo comercial entre o Inter junto a Mastercard, B3 e Liberty, que oferecem bônus de performance à medida que metas acordadas são alcançadas.

29 Resultado de perdas esperadas por redução ao valor recuperável de ativos financeiros

	Três meses		Nove meses	
	30/09/2022	30/09/2021	30/09/2022	30/09/2021
Perdas esperadas por ajuste ao valor de recuperação de empréstimos e adiantamento a clientes	(275.013)	(143.911)	(848.610)	(441.423)
Resultado esperado para ativos financeiros classificados como valor justo por meio de outros resultado abrangentes - VJORA	(899)	(17.415)	365	(21.321)
Resultado esperado para ativos financeiros classificados como Custo amortizado	(734)	(3.777)	469	(4.702)
Recuperação de créditos baixados (i)	13.533	27.098	29.253	55.331
Total de resultado de perdas com ajuste ao valor de recuperação de ativos financeiros	(263.113)	(138.005)	(818.523)	(412.115)

(i) Saldos referentes à recuperações de créditos baixados para prejuízo nos períodos respectivos.

30 Despesas de Pessoal

	Três meses		Nove meses	
	30/09/2022	30/09/2021	30/09/2022	30/09/2021
Salários	(80.150)	(56.524)	(230.277)	(137.604)
Remuneração da diretoria e do conselho de Administração	(6.930)	(5.445)	(19.705)	(17.060)
Encargos sociais e previdenciários	(31.451)	(22.028)	(86.928)	(54.734)
Participação nos lucros	(5.044)	(8.252)	(12.808)	(15.775)
Despesas de férias e 13º salário	(17.907)	(14.116)	(45.847)	(30.453)
Benefícios	(34.447)	(12.076)	(97.209)	(36.300)
Outras despesas de pessoal	(303)	(2.809)	(1.044)	(4.231)
Total	(176.232)	(121.250)	(493.818)	(296.157)

31 Outras receitas (despesas) administrativas

	Três meses		Nove meses	
	30/09/2022	30/09/2021	30/09/2022	30/09/2021
Processamento de dados e informática	(159.675)	(76.992)	(422.055)	(250.019)
Despesas bancárias	(29.458)	(20.438)	(88.449)	(70.108)
Despesas tributárias	(61.544)	(40.286)	(179.837)	(98.367)
Aluguéis, condomínio e manutenção de bens	(15.267)	(5.218)	(44.414)	(21.886)
Serviços de terceiros	(40.439)	(22.419)	(99.858)	(58.604)
Propaganda, publicidade, publicações e relações públicas	(23.423)	(40.482)	(98.243)	(99.852)
Comunicações	(30.453)	(27.077)	(95.959)	(73.818)
Recursos de reembolso a clientes	(34.929)	(21.513)	(85.464)	(43.119)
Despesas cartoriais e judiciais	(2.400)	(4.613)	(9.978)	(8.451)
Despesas com portabilidade	(3.161)	(7.553)	(10.467)	(18.402)
Outras despesas	(31.288)	(3.914)	(130.265)	(68.468)
Provisões para contingências	(9.453)	(5.496)	(20.218)	(14.673)
Total	(441.490)	(276.001)	(1.285.207)	(825.767)

32 Impostos sobre a renda e contribuição social correntes e diferidos

a. Valores reconhecidos no resultado do período

	Três meses		Nove meses	
	30/09/2022	30/09/2021	30/09/2022	30/09/2021
Despesa de imposto de renda e contribuição social corrente				
Período corrente	(11.165)	(17.573)	(96.428)	(34.326)
Despesa de imposto de renda e contribuição social diferido				
Provisão para perda por redução ao valor recuperável de empréstimos e adiantamentos	48.837	22.230	186.370	127.220
Provisão para contingências	1.375	2.294	2.364	1.429
Avaliação a valor justo operações marcadas a mercado	(16.641)	14.228	(5.694)	25.969
Outras diferenças temporárias	5.142	(8.520)	24.976	2.466
Operações de hedge	(9.073)	5.361	(8.740)	(16.814)
Prejuízo Fiscal	21.973	(18.589)	12.526	15.509
Subtotal de despesa de imposto de renda e contribuição social diferido	51.613	17.004	211.802	155.779
Total de receita de impostos	40.448	(569)	115.374	121.453

b. Reconciliação da alíquota efetiva

	Três meses		Nove meses	
	30/09/2022	30/09/2021	30/09/2022	30/09/2021
Imposto de renda				
Lucro antes de impostos	(70.043)	34.917	(158.266)	(120.297)
Taxa média	45% 31.520	45% (3.601)	45% 71.220	56% 67.366
Efeito fiscal de:				
Juros sobre capital próprio	-	2.076	17.127	20.746
Renda não tributável (despesas não dedutíveis) líquida	43.183	57.106	(5.598)	56.427
Incentivos fiscais	(4.075)	1.351	1.590	1.691
Subsidiárias não sujeitas à tributação do Lucro Real	(31.256)	(59.233)	27.788	(26.877)
Outros	1.076	1.732	3.247	2.100
Benefício/despesa de imposto de renda total	40.448	(569)	115.374	121.453
Taxa de imposto efetiva	-58%	-2%	-73%	-101%
Benefício/despesa de imposto de renda total	40.448	(569)	115.374	121.453
Total de imposto de renda e contribuição social diferidos	51.613	17.004	211.802	155.779
Despesas totais de imposto de renda e contribuição social	(11.165)	(17.572)	(96.428)	(34.326)

c. Movimentação dos saldos de ativos diferidos

	Saldo em 31/12/2021	Constituição	Realização	Saldo em 30/09/2022
Recomposição dos ativos diferidos				
Provisão para perda por redução ao valor recuperável de empréstimos e adiantamentos	295.799	247.707	(124.883)	418.623
Provisão para contingências	9.720	2.696	(330)	12.086
Ajuste a valor de mercado de ativos financeiros	184.886	132.302	(83.290)	233.898
Diferenças temporárias diversas	62.939	50.046	(42.572)	70.413
Prejuízo Fiscal	95.574	76.592	(64.066)	108.100
Provisão para perdas de ativos não circulantes mantidos para venda	8.990	-	(8.990)	-
Perdas esperadas de instrumentos financeiros	6.436	802	-	7.238
Operações de hedge	31.181	13.295	(22.036)	22.440
	695.525	523.440	(346.167)	872.798
Recomposição dos passivos diferidos				
Diferimento de comissões	(3.869)	-	3.869	-
Diferenças temporárias diversas	(21.820)	-	21.820	-
Outros	(63.546)	-	63.546	-
	(89.235)	-	89.235	-
Total de créditos tributários sobre diferenças temporárias	606.290	523.440	(256.932)	872.798

(*) Os registros contábeis desses créditos tributários são baseados na expectativa de geração de lucros tributáveis futuros e suportados por estudos técnicos e projeções de resultados.

	Saldo em 31/12/2020	Constituição	Realização	Saldo em 30/09/2021
Recomposição dos ativos diferidos				
Provisão para perda por redução ao valor recuperável de empréstimos e adiantamentos	109.620	139.374	(12.333)	236.661
Provisão para contingências	8.791	3.158	(1.730)	10.219
Ajuste a valor de mercado de ativos financeiros	-	209.440	(2.939)	206.501
Diferenças temporárias diversas	1.893	1.259	(1.508)	1.644
Prejuízo Fiscal	58.794	86.754	(54.019)	91.529
Provisão para perdas de ativos não circulantes mantidos para venda	4.383	-	-	4.383
Perdas esperadas de instrumentos financeiros	343	-	-	343
Operações de hedge	22.195	22.781	(7.087)	37.889
Outros	-	17.795	(4.285)	13.510
	206.019	480.561	(83.901)	602.679
Recomposição dos passivos diferidos				
Diferimento de comissões	(5.576)	-	-	(5.576)
Arrendamento mercantil	(18.509)	-	-	(18.509)
Diferenças temporárias diversas	(36.841)	-	-	(36.841)
	(60.926)	-	-	(60.926)
Total de créditos tributários sobre diferenças temporárias	145.093	480.561	(83.901)	541.753

33 Pagamento baseado em ações Stock Option Banco Inter

O Plano de Opção de Compra de Ações, instituído nos termos do art. 168, § 3º, da Lei nº 6.404/1976, é uma iniciativa do Conselho de Administração do Inter, por meio do qual foram outorgadas, aos administradores, aos executivos e aos colaboradores do Inter, opções para aquisição de Ações do Inter, com vista a incentivar o desempenho e favorecer a retenção de administradores, executivos e colaboradores do Inter, na medida em que sua participação no capital social do Inter permitirá que se beneficiem dos resultados para os quais tenham contribuído e que sejam refletidos na valorização do preço de suas ações, formando assim, com os acionistas, uma comunhão de interesses.

Em 2016 foi lançado o terceiro Plano de Opção de Compra de Ações (“Plano 3”), com períodos de *vesting* de 2017 a 2021. As opções que tornarem-se exercíveis poderão ser exercidas pelo participante em até três anos do decurso do último período de *vesting*. Os colaboradores que não exercerem a opção no prazo ou forem desligados do Inter, perdem o direito ao exercício.

Em 05 de fevereiro de 2018, foi aprovado pelo Conselho de Administração do Inter o “Plano 4” de opção de compra, bem como a outorga do Programa 1 do Plano 4. Em 09 de julho de 2020 foi aprovado o Programa 2 do “Plano 4”, com período de *vesting* iniciado em janeiro de 2021 até janeiro de 2025. Em 31 de janeiro de 2022 foi aprovada o Programa 3 do “Plano 4”, com período de *vesting* iniciado em dezembro de 2022 até dezembro de 2026. As opções do Programa 2 e Programa 3, poderão ser exercidas dentro do período de 2 (dois) anos, contados dos respectivos períodos de *vesting*. Caso não sejam exercidas no prazo determinado, o direito às ações será automaticamente extinto, sem direito a indenização.

O preço de exercício das opções outorgadas no Plano 3 e o Programa 1 do Plano 4 é equivalente ao valor patrimonial por ação no fechamento do ano anterior à outorga. Para o Programa 2 do Plano 4, o preço de exercício equivale à divisão por três do resultado da média das cotações das *Units* de emissão do Banco conforme apuradas no fechamento dos últimos 90 (noventa) pregões do segmento especial de negociação da B3 S.A. – Brasil, Bolsa e Balcão. Já para o Programa 3 do Plano 4, o preço de exercício equivale à divisão por 3 (três) do resultado da média das cotações das *Units* (formadas pelo conjunto de 1 ação ordinária e 2 ações preferenciais), conforme apuradas no fechamento dos pregões do segmento especial de negociação da B3 S.A. – Brasil, Bolsa, Balcão realizados no período de 03/01/2022 até o dia 28/01/2022 (inclusive).

As regras para exercício e extinção das opções fazem parte do regulamento do plano e estão arquivadas na sede do Inter. As principais características dos Planos estão descritas abaixo (por ação):

Plano	Aprovação	Opções (ações)	Vesting	Preço Médio de Exercício	Participantes	Prazo Final de Exercício
3	30/09/2016	10.584.000	Até 5 anos	R\$0,26	Diretores, gestores e colaboradores chave	31/12/2023
4 (1)	15/02/2018	32.714.784	Até 5 anos	R\$0,25	Diretores, gestores e colaboradores chave	15/02/2025
4 (2)	09/07/2020	19.093.500	Até 5 anos	R\$3,60	Diretores, gestores e colaboradores chave	31/12/2027
4 (3)	31/01/2022	19.500.000	Até 5 anos	R\$8,08	Diretores, gestores e colaboradores chave	31/12/2028

As movimentações das opções de cada plano para o período findo em 30 de setembro de 2022, e informações complementares são demonstradas abaixo:

Movimentações 30/09/2022 (Ações)						
Plano	Qtd. Colaboradores	Saldo Inicial	Concedidas	Prescritas/Canceladas	Exercidas	Saldo Final
3	2	4.060.800	-	-	4.060.800	-
4 (1)	27	14.748.390	-	64.800	13.869.996	813.594
4 (2)	70	17.792.100	-	291.600	525.150	16.975.350
4 (3)	83	-	17.421.000	375.000	-	17.046.000
Total		36.601.290	17.421.000	731.400	18.455.946	34.834.944
Preço Médio Pond. das Ações		R\$ 2,39	R\$ 8,08	R\$ 5,60	R\$ 0,35	R\$ 5,71

Movimentações 31/12/2021 (Ações)						
Plano	Qtd. Colaboradores	Saldo Inicial	Concedidas	Prescritas/Canceladas	Exercidas	Saldo Final
3	3	7.128.000	648.000	-	3.715.200	4.060.800
4 (1)	31	19.652.310	-	2.131.200	2.772.720	14.748.390
4 (2)	59	14.978.700	4.114.800	135.000	1.166.400	17.792.100
Total		41.759.010	4.762.800	2.266.200	7.654.320	36.601.290
Preço Médio Pond. das Ações		R\$ 1,46	R\$ 4,06	R\$ 0,50	R\$ 0,91	R\$ 2,39

Outras Informações 30/09/2022						
Plano	Núm. de Ações Exercidas	Núm. de Ações Exercíveis	Custo do Prêmio no exercício	Custo de Prêmio a Ser Reconhecido	Período Remanescente e do Custo de Remuneração (em anos)	Vida Contratual Remanescente (em anos)
3	4.060.800	-	-	-	-	1,3
4 (1)	13.869.996	813.594	-	-	-	2,4
4 (2)	525.150	16.975.350	4.138	12.786	4,0	5,3
4 (3)	-	17.046.000	18.758	60.610	5,0	6,3

Outras Informações 31/12/2021						
Plano	Núm. de Ações Exercidas	Núm. de Ações Exercíveis	Custo do Prêmio no exercício	Custo de Prêmio a Ser Reconhecido	Período Remanescente do Custo de Remuneração (em anos)	Vida Contratual Remanescente (em anos)
3	3.715.200	4.060.800	-	-	-	2,0
4 (1)	2.772.720	14.748.390	-	-	-	3,2
4 (2)	1.166.400	17.792.100	3.089	16.924	4,0	6,1

(a) O custo de prêmio referente à primeira tranche do plano nº 4 é de responsabilidade dos participantes, não sendo reconhecido nenhum custo por parte do Inter.

O impacto estimado é referente ao valor dos prêmios das opções outorgadas aos colaboradores nas informações financeiras trimestrais com base no seu valor justo. Os valores justos dos planos 3, 4 (Programa 1) e 4 (Programa 2) foram estimados com base no modelo de valorização de opções *Black & Scholes*.

	Programa		
	3(2016)	4(2018)	4(2020)
Preço de Exercício	0,77	0,9	10,75
Taxa Livre de Risco	11,68%	9,97%	9,98%
Duração do Exercício (anos)	7	7	7
Volatilidade Anualizada Esperada	60,33%	64,28%	64,28%
Valor Justo da Opção na Data de Outorga/Ação	0,19	0,05	0,05

Já para o Programa 3 do Plano 4, o valor justo foi estimado com base no modelo Binomial:

	4(2022)
Preço de Exercício	8,08
Taxa Livre de Risco	11,45%
Duração do Exercício (anos)	7
Volatilidade Anualizada Esperada	38,81%
Valor Justo Ponderado da Opção na Data de Outorga/Ação:	4,08

Stock Option USEND

No contexto da operação de aquisição da USEND pelo Inter, ficou estabelecido que seria pago aos executivos chave com a outorga de opções de compra da USEND sendo possível a entrega de ações classe A da Inter&Co, e ações classe A restritas da Inter&Co, conforme o caso.

As opções de compra outorgadas e a liberação das ações restritas podem ser exercidas pelos executivos chave em três parcelas, ao longo de três anos (2022, 2023 e 2025). Com o exercício, os executivos receberão as ações livres para negociação em mercado.

O Inter possui um direito de recompra das opções de compra e das ações restritas caso estes executivos chave deixem de prestar serviços para a Companhia nos prazos do contrato de aquisição. Não obstante, todas as ações permanecerão sujeitas a outras restrições de transferência estabelecidas em contrato e na legislação aplicável.

O preço de exercício equivale à R\$51,00 por *Unit* de emissão do Banco (formadas pelo conjunto de 1 ação ordinária e 2 ações preferenciais), ou R\$102,00 por ação Classe A, conforme definido contratualmente entre as partes.

As principais características dos Planos estão descritas abaixo (por ação):

Plano	Opções	Vesting	Preço Médio de Exercício	Participantes	Prazo Final de Exercício
USEND	1.132.885	Até 3 anos	1,92USD por Classe A	Diretores, gestores e colaboradores chave	30/12/2024

As movimentações do plano da USEND para o período findo em 30 de setembro de 2022 e informações complementares são demonstradas abaixo:

Movimentações 30/09/2022 (Ações)						
Plano	Qtd. Colaboradores	Saldo Inicial	Concedidas	Prescritas/Canceladas	Exercidas	Saldo Final
USEND	4	-	1.132.885	-	-	1.132.885
Total		-	1.132.885	-	-	1.132.885
Preço Médio Pond. das Ações		-	R\$ 102,00	-	-	R\$ 102,00

No período de nove meses findo em 30 de setembro de 2022, foram apropriados R\$19.579 de custos relacionados a esse plano, no resultado do Inter.

Caso não sejam exercidas no prazo determinado, o direito às ações será automaticamente extinto, sem direito a indenização.

34 Transações com partes relacionadas

As transações com partes relacionadas são definidas e controladas de acordo com a política de Partes relacionadas aprovada pelo Conselho de Administração do Grupo. A política define e assegura as transações envolvendo o Grupo e seus acionistas ou partes relacionadas diretas ou indiretas. Abaixo, detalhamos as transações com partes relacionadas:

Inter & Co, Inc.

Informações financeiras intermediárias consolidadas condensadas em 30 de setembro de 2022.

	Controlador (a)		Controladas (b)		Pessoal-chave da Administração (c)		Outras partes relacionadas (d)		Total	
	30/09/2022	31/12/2021	30/09/2022	31/12/2021	30/09/2022	31/12/2021	30/09/2022	31/12/2021	30/09/2022	31/12/2021
Ativos										
Empréstimos e adiantamento a clientes	2.421	8	143.951	159.261	15.956	19.789	548.196	426.967	710.524	606.025
Inter Holding Financeira S.A.	-	-	21.614	14.388	-	-	-	-	21.614	14.388
Granito soluções em pagamentos S.A.	-	-	12.579	45.882	-	-	-	-	12.579	45.882
Inter Distribuidora de títulos e valores mobiliários Ltda. (h)	-	-	109.150	98.865	-	-	-	-	109.150	98.865
Mil Aviação S/A	-	-	-	-	-	-	30.688	-	30.688	-
Arena Vencer Complexo Esportivo Multiuso SPE Ltda	-	-	-	-	-	-	50.900	-	50.900	-
Conedi Participações LTDA	-	-	-	-	-	-	66.486	-	66.486	-
Log Commercial Properties e Participação S/A (g)	-	-	-	-	-	-	31.749	61.914	31.749	61.914
MRV Engenharia e Participação S/A (e)	-	-	-	-	-	-	240.682	243.648	240.682	243.648
Stone Pagamentos S.A. (f)	-	-	-	-	-	-	113.833	103.732	113.833	103.732
Pessoal-chave da Administração (c)	-	-	-	-	15.956	19.789	-	-	15.956	19.789
Outros (k)	2.421	8	608	126	-	-	13.858	17.673	16.887	17.807
Títulos e valores mobiliários, líquido de provisão para perdas	8.665	371	58.572	87.557	10.953	25.962	83.634	146.085	161.824	259.975
Inter Marketplace Intermediação de Negócios e Serviços Ltda	-	-	12.922	20.235	-	-	-	-	12.922	20.235
Inter Distribuidora de títulos e valores mobiliários Ltda.	-	-	43.527	59.779	-	-	-	-	43.527	59.779
Inter Digital Corretora e Consultoria de Seguros Ltda	-	-	-	3.429	-	-	-	-	-	3.429
Verona Empreendimentos	-	-	-	-	-	-	18.373	-	18.373	-
Conedi Participações Ltda	-	-	-	-	-	-	-	88.231	-	88.231
Pessoal-chave da Administração (c)	-	-	-	-	10.953	25.962	-	-	10.953	25.962
Outros (k)	8.665	371	2.123	4.114	-	-	65.261	57.854	76.049	62.339
Outros ativos (j)	-	-	23.517	32.341	-	-	-	-	23.517	32.341
Inter Marketplace Intermediação de Negócios e Serviços Ltda	-	-	21.364	30.479	-	-	-	-	21.364	30.479
Inter Distribuidora de títulos e valores mobiliários Ltda.	-	-	999	1.602	-	-	-	-	999	1.602
Inter Digital Corretora e Consultoria de Seguros Ltda	-	-	1.141	258	-	-	-	-	1.141	258
Outros (k)	-	-	13	2	-	-	-	-	13	2
Passivos										
Passivos com clientes - a vista (i)	(242)	(318)	(138.872)	(86.679)	(689)	(800)	(61.503)	(9.318)	(201.306)	(97.115)
Inter Holding Financeira S.A.	-	-	(4.049)	-	-	-	-	-	(4.049)	-
Inter Distribuidora de títulos e valores mobiliários Ltda.	-	-	(42.267)	(20.427)	-	-	-	-	(42.267)	(20.427)
Inter Marketplace Intermediação de Negócios e Serviços Ltda	-	-	(8.860)	(53.535)	-	-	-	-	(8.860)	(53.535)
Usend Tecnologia e Serviços Financeiros LTDA	-	-	(74.096)	-	-	-	-	-	(74.096)	-
Inter Digital Corretora e Consultoria de Seguros Ltda	-	-	(8.697)	(9.985)	-	-	-	-	(8.697)	(9.985)
Acerto Cobrança e Informações Cadastrais Ltda	-	-	-	(1.966)	-	-	-	-	-	(1.966)
Pessoal-chave da Administração (c)	-	-	-	-	(689)	(800)	-	-	(689)	(800)
Ong Movimento Bem Maior	-	-	-	-	-	-	(6.541)	-	(6.541)	-
MRV Engenharia e Participação S/A	-	-	-	-	-	-	(44.278)	-	(44.278)	-
Outros (k)	(242)	(318)	(903)	(766)	-	-	(10.684)	(9.318)	(11.829)	(10.402)
Passivos com clientes - a prazo (i)	(8.665)	(371)	(58.572)	(87.557)	(10.953)	(25.962)	(83.634)	(146.085)	(161.824)	(259.975)
Inter Marketplace Intermediação de Negócios e Serviços Ltda	-	-	(12.922)	(20.235)	-	-	-	-	(12.922)	(20.235)
Inter Distribuidora de títulos e valores mobiliários Ltda.	-	-	(43.527)	(59.779)	-	-	-	-	(43.527)	(59.779)
Inter Digital Corretora e Consultoria de Seguros Ltda	-	-	-	(3.429)	-	-	-	-	-	(3.429)
Verona Empreendimentos	-	-	-	-	-	-	(18.373)	-	(18.373)	-
Conedi Participações Ltda	-	-	-	-	-	-	-	(88.231)	-	(88.231)
Pessoal-chave da Administração (c)	-	-	-	-	(10.953)	(25.962)	-	-	(10.953)	(25.962)
Outros (k)	(8.665)	(371)	(2.123)	(4.114)	-	-	(65.261)	(57.854)	(76.049)	(62.339)
Outros passivos (j)	-	-	(68.727)	(32.341)	-	-	-	-	(68.727)	(32.341)
Inter Marketplace Intermediação de Negócios e Serviços Ltda	-	-	(50.790)	(30.479)	-	-	-	-	(50.790)	(30.479)
Inter Distribuidora de títulos e valores mobiliários Ltda.	-	-	(7.575)	(1.602)	-	-	-	-	(7.575)	(1.602)
Inter Digital Corretora e Consultoria de Seguros Ltda	-	-	(7.813)	(258)	-	-	-	-	(7.813)	(258)
Outros (k)	-	-	(2.549)	(2)	-	-	-	-	(2.549)	(2)

(a) O Inter é controlado diretamente pela Inter Holding financeira S.A, e indiretamente pela Inter & Co.

(b) Entidades diretamente controladas pelo Inter;

Inter & Co, Inc.

(c) qualquer diretor, conselheiro, membro do conselho fiscal;

(d) quaisquer membros da família imediata do pessoal-chave da administração, ou que atuem como administradores ou empresas por estes controladas;

(e) A MRV Engenharia e Participação S.A. participa do mesmo grupo de controle acionário do Inter. Suas operações são de risco sacado, com taxas entre 0,8% e 1,95%, e prazo médio de 30 dias.

(f) A Stone possui 4,99% do capital social do Grupo com direito a voto em Assembleia. O saldo é composto por operações de antecipação de recebíveis de cartão de crédito.

(g) Aplicação do Inter junto a Log Comercial Properties na forma de Debêntures, sujeito a taxa de 116% do DI. Há também a aplicação em cotas de fundos LOGCP Inter fundo de Investimento imobiliário.

(h) Refere-se a operações de capital de giro – Pós junto a Inter Distribuidora de títulos e valores mobiliários Ltda, com taxa inferior as demais operações realizadas do Inter junto a seus clientes. A taxa média aplicada é de aproximadamente 0,5% ao mês em conjunto a 110% a 120% do CDI mensal (devido a serem operações de curto prazo).

(i) Depósitos a vista e depósitos a prazo são compostos por CDB's e LCI's pós-fixados, realizados com taxas compatíveis a média dos clientes, com prazo médio de 16 a 20 meses, e taxas médias de 99% a 102% do CDI.

(j) Referem-se a reembolsos entre subsidiárias Inter.

(k) O grupo "Outros" referem-se a saldos pulverizados, que não são relevantes para abertura.

(l) Referem-se a despesas de intermediação para produtos de renda fixa;

	Controlador (a)		Controladas (b)		Pessoal-chave da Administração (c)		Outras partes relacionadas (d)		Total	
	30/09/2022	30/09/2021	30/09/2022	30/09/2021	30/09/2022	30/09/2021	30/09/2022	30/09/2021	30/09/2022	30/09/2021
Receitas de juros	-	-	10.353	3.733	-	-	-	-	10.353	3.733
Inter Distribuidora de títulos e valores mobiliários Ltda.	-	-	10.286	3.733	-	-	-	-	10.286	3.733
Inter Digital Corretora e Consultoria de Seguros Ltda	-	-	67	-	-	-	-	-	67	-
Despesas de juros (f)	(12.527)	(19)	(74.331)	(667)	(10.297)	(126)	(148.199)	(571)	(245.354)	(1.383)
Inter Distribuidora de títulos e valores mobiliários Ltda.	-	-	(40.794)	(476)	-	-	-	-	(40.794)	(476)
Inter Marketplace Intermediação de Negócios e Serviços Ltda	-	-	(27.534)	-	-	-	-	-	(27.534)	-
Coneci Participações Ltda	-	-	-	-	-	-	(27.299)	-	(27.299)	-
Arena Vencer Complexo Esportivo	-	-	-	-	-	-	(24.618)	-	(24.618)	-
Verona Empreendimentos LTDA	-	-	-	-	-	-	(12.949)	-	(12.949)	-
MRV Engenharia e Participação S/A	-	-	-	-	-	-	(4.090)	-	(4.090)	-
Urba Desenvolvimento Urbano S/A	-	-	-	-	-	-	(9.656)	-	(9.656)	-
Pessoal-chave da Administração	-	-	-	-	(10.297)	(126)	-	-	(10.297)	(126)
Outras	(12.527)	(19)	(6.003)	(191)	-	-	(69.587)	(571)	(88.117)	(781)
Outras receitas (despesas) administrativas	32	-	14.678	-	746	-	5.216	(551)	20.672	(551)
Coneci Participações Ltda	-	-	-	-	-	-	-	(551)	-	(551)
Acerto Cobrança e Informações Cadastrais Ltda	-	-	7.521	-	-	-	-	-	7.521	-
Inter Café LTDA	-	-	3.596	-	-	-	-	-	3.596	-
Inter Store LTDA	-	-	1.664	-	-	-	-	-	1.664	-
MRV Engenharia e Participação S/A (m)	-	-	-	-	-	-	1.721	-	1.721	-
Lott Oliveira Braga & Advogados Associados	-	-	-	-	-	-	1.341	-	1.341	-
Pessoal-chave da Administração	-	-	-	-	746	-	-	-	746	-
Outras	32	-	1.897	-	-	-	2.154	-	4.083	-
Receitas de serviços e comissões	-	-	(145.203)	(114.491)	-	-	-	-	(145.203)	(114.491)
Inter Marketplace Intermediação de Negócios e Serviços Ltda	-	-	(145.203)	(114.491)	-	-	-	-	(145.203)	(114.491)

(a) O Inter é controlado diretamente pela Inter Holding financeira S.A., e indiretamente pela Inter & CO.

(b) entidades diretamente controladas pelo Inter;

(c) qualquer diretor, conselheiro, membro do conselho fiscal;

(d) quaisquer membros da família imediata do pessoal-chave da administração ou empresas por estes controladas;

(e) Rendas referentes a recebimento de juros da operação de empréstimo junto a Inter Distribuidora de títulos e valores mobiliários Ltda.

(f) Referem-se a despesas de intermediação para produtos de renda fixa.

Remuneração dos Administradores do Banco

A remuneração do pessoal-chave da administração do Grupo é apresentada na nota 30, na rubrica “remuneração de administradores”, ad referendum da Assembleia Geral Ordinária. O Grupo possui um plano de opção de compra de ações preferenciais para seu pessoal-chave da administração. Mais informações sobre o plano estão detalhadas na nota explicativa 33.

35 Eventos subsequentes

Redução de capital social em controlada

No dia 19 de outubro de 2022, ocorreu a redução do capital social do Inter no montante de R\$1.150.000.000,00 (um bilhão, cento e cinquenta milhões de reais) (“Redução de Capital”) na qual foi aprovada pelo Banco Central do Brasil e concluída. Os recursos recebidos pela Inter Holding Financeira S.A. (“HoldFin”), única acionista do Inter, em decorrência da Redução de Capital, foram destinados à amortização do financiamento obtido pela HoldFin para o pagamento do cash-out no âmbito da reorganização societária. Cabe salientar que a redução de capital não afetou de maneira substancial os indicadores de liquidez do Inter.

Conselho de Administração

Rubens Menin Teixeira de Souza - Presidente

José Felipe Diniz - Conselheiro

Leonardo Guimarães Corrêa - Conselheiro

Maria Fernanda Nazareth Menin Teixeira de Souza - Conselheira

Carlos Henrique Carneiro de Medeiros - Conselheiro Independente

Cristiano Henrique Vieira Gomes - Conselheiro

Thiago dos Santos Piau - Conselheiro Independente

Luiz Antônio Nogueira de França - Conselheiro Independente

André Guilherme Cazzaniga Maciel - Conselheiro Independente

Presidência

João Vitor Nazareth Menin Teixeira de Souza

Diretoria

Alexandre Riccio de Oliveira

Helena Lopes Caldeira

Santiago Stel

Ray Tarick Pereira Chalub

Guilherme Ximenes de Almeida

Priscila Salles Vianna de Paula

Contador Responsável

Vanderson Gonçalves Brandão - CRC-1SP 253.620/O-7 "S" MG