

Índice

Dados da Empresa

Composição do Capital	1
-----------------------	---

DFs Individuais

Balanço Patrimonial Ativo	2
---------------------------	---

Balanço Patrimonial Passivo	3
-----------------------------	---

Demonstração do Resultado	4
---------------------------	---

Demonstração do Resultado Abrangente	5
--------------------------------------	---

Demonstração do Fluxo de Caixa	6
--------------------------------	---

Demonstração das Mutações do Patrimônio Líquido

DMPL - 01/01/2021 à 30/06/2021	7
--------------------------------	---

DMPL - 01/01/2020 à 30/06/2020	8
--------------------------------	---

Demonstração do Valor Adicionado	9
----------------------------------	---

DFs Consolidadas

Balanço Patrimonial Ativo	10
---------------------------	----

Balanço Patrimonial Passivo	11
-----------------------------	----

Demonstração do Resultado	12
---------------------------	----

Demonstração do Resultado Abrangente	13
--------------------------------------	----

Demonstração do Fluxo de Caixa	14
--------------------------------	----

Demonstração das Mutações do Patrimônio Líquido

DMPL - 01/01/2021 à 30/06/2021	15
--------------------------------	----

DMPL - 01/01/2020 à 30/06/2020	16
--------------------------------	----

Demonstração do Valor Adicionado	17
----------------------------------	----

Comentário do Desempenho	18
--------------------------	----

Notas Explicativas	20
--------------------	----

Pareceres e Declarações

Relatório da Revisão Especial - Sem Ressalva	64
--	----

Declaração dos Diretores sobre as Demonstrações Financeiras	66
---	----

Declaração dos Diretores sobre o Relatório do Auditor Independente	68
--	----

Dados da Empresa / Composição do Capital

Número de Ações (Unidades)	Trimestre Atual 30/06/2021
Do Capital Integralizado	
Ordinárias	89.654.856
Preferenciais	0
Total	89.654.856
Em Tesouraria	
Ordinárias	0
Preferenciais	0
Total	0

DFs Individuais / Balanço Patrimonial Ativo**(Reais Mil)**

Código da Conta	Descrição da Conta	Trimestre Atual 30/06/2021	Exercício Anterior 31/12/2020
1	Ativo Total	938.663	236.200
1.01	Ativo Circulante	476.468	866
1.01.01	Caixa e Equivalentes de Caixa	468.865	22
1.01.08	Outros Ativos Circulantes	7.603	844
1.01.08.03	Outros	7.603	844
1.01.08.03.01	Impostos a recuperar	623	0
1.01.08.03.02	Outras Contas a Receber	6.980	799
1.01.08.03.03	Adiantamento a fornecedores	0	45
1.02	Ativo Não Circulante	462.195	235.334
1.02.01	Ativo Realizável a Longo Prazo	84.498	48.072
1.02.01.09	Créditos com Partes Relacionadas	84.498	48.072
1.02.02	Investimentos	377.671	187.236
1.02.04	Intangível	26	26

DFs Individuais / Balanço Patrimonial Passivo**(Reais Mil)**

Código da Conta	Descrição da Conta	Trimestre Atual 30/06/2021	Exercício Anterior 31/12/2020
2	Passivo Total	938.663	236.200
2.01	Passivo Circulante	12.399	5.250
2.01.01	Obrigações Sociais e Trabalhistas	3.807	5
2.01.01.02	Obrigações Trabalhistas	3.807	5
2.01.05	Outras Obrigações	8.592	5.245
2.01.05.02	Outros	8.592	5.245
2.01.05.02.05	Obrigações Tributárias	88	1
2.01.05.02.07	Outras Contas a pagar	8.504	5.244
2.02	Passivo Não Circulante	6.102	8.611
2.02.02	Outras Obrigações	6.102	8.611
2.02.02.02	Outros	6.102	8.611
2.02.02.02.05	Passivo Fiscal Diferido	330	330
2.02.02.02.06	Provisão para perdas em investimentos	1.922	2.151
2.02.02.02.08	Partes Relacionadas	3.850	6.130
2.03	Patrimônio Líquido	920.162	222.339
2.03.01	Capital Social Realizado	788.601	23.601
2.03.02	Reservas de Capital	43.508	43.508
2.03.04	Reservas de Lucros	184.082	151.450
2.03.08	Outros Resultados Abrangentes	-96.029	3.780
2.03.08.01	Outros Resultados Abrangentes	-35.019	0
2.03.08.02	Transação de capital	3.780	3.780
2.03.08.03	Gastos com Emissão de Ações	-64.790	0

DFs Individuais / Demonstração do Resultado**(Reais Mil)**

Código da Conta	Descrição da Conta	Trimestre Atual 01/04/2021 à 30/06/2021	Acumulado do Atual Exercício 01/01/2021 à 30/06/2021	Igual Trimestre do Exercício Anterior 01/04/2020 à 30/06/2020	Acumulado do Exercício Anterior 01/01/2020 à 30/06/2020
3.04	Despesas/Receitas Operacionais	14.767	28.070	8.455	44.649
3.04.02	Despesas Gerais e Administrativas	-105	-1.000	-68	-136
3.04.04	Outras Receitas Operacionais	32	0	445	37
3.04.06	Resultado de Equivalência Patrimonial	14.840	29.070	8.078	44.748
3.05	Resultado Antes do Resultado Financeiro e dos Tributos	14.767	28.070	8.455	44.649
3.06	Resultado Financeiro	2.858	4.562	-2	-3
3.06.01	Receitas Financeiras	2.925	4.643	0	0
3.06.02	Despesas Financeiras	-67	-81	-2	-3
3.07	Resultado Antes dos Tributos sobre o Lucro	17.625	32.632	8.453	44.646
3.09	Resultado Líquido das Operações Continuadas	17.625	32.632	8.453	44.646
3.11	Lucro/Prejuízo do Período	17.625	32.632	8.453	44.646
3.99	Lucro por Ação - (Reais / Ação)				
3.99.01	Lucro Básico por Ação				
3.99.01.01	ON	0,22880	0,42350	0,35820	1,89170
3.99.02	Lucro Diluído por Ação				
3.99.02.01	ON	0,22880	0,42350	0,35820	1,89170

DFs Individuais / Demonstração do Resultado Abrangente**(Reais Mil)**

Código da Conta	Descrição da Conta	Trimestre Atual 01/04/2021 à 30/06/2021	Acumulado do Atual Exercício 01/01/2021 à 30/06/2021	Igual Trimestre do Exercício Anterior 01/04/2020 à 30/06/2020	Acumulado do Exercício Anterior 01/01/2020 à 30/06/2020
4.01	Lucro Líquido do Período	17.625	32.632	8.453	44.646
4.03	Resultado Abrangente do Período	17.625	32.632	8.453	44.646

DFs Individuais / Demonstração do Fluxo de Caixa - Método Indireto**(Reais Mil)**

Código da Conta	Descrição da Conta	Acumulado do Atual Exercício 01/01/2021 à 30/06/2021	Acumulado do Exercício Anterior 01/01/2020 à 30/06/2020
6.01	Caixa Líquido Atividades Operacionais	3.946	1.115
6.01.01	Caixa Gerado nas Operações	3.562	-139
6.01.01.01	Lucro líquido do período	32.632	44.646
6.01.01.07	Outros resultados com investimentos	0	-37
6.01.01.08	Resultado de equivalência patrimonial	-29.070	-44.748
6.01.02	Variações nos Ativos e Passivos	384	1.254
6.01.02.02	Impostos a recuperar	-623	0
6.01.02.03	Adiantamento a fornecedores	46	0
6.01.02.04	Outros ativos	-6.182	751
6.01.02.06	Obrigações trabalhistas	3.802	-5
6.01.02.07	Obrigações tributárias	87	0
6.01.02.08	Outras contas a pagar	3.254	508
6.02	Caixa Líquido Atividades de Investimento	-196.607	6.087
6.02.02	Aquisição de empresas e aportes	-200.837	-6.284
6.02.03	Dividendos recebidos	4.230	12.371
6.03	Caixa Líquido Atividades de Financiamento	661.504	-7.453
6.03.01	Partes relacionadas	-38.706	-5.943
6.03.03	Distribuição de lucros	0	-1.510
6.03.06	Aporte de capital	700.210	0
6.05	Aumento (Redução) de Caixa e Equivalentes	468.843	-251
6.05.01	Saldo Inicial de Caixa e Equivalentes	22	333
6.05.02	Saldo Final de Caixa e Equivalentes	468.865	82

DFs Individuais / Demonstração das Mutações do Patrimônio Líquido / DMPL - 01/01/2021 à 30/06/2021**(Reais Mil)**

Código da Conta	Descrição da Conta	Capital Social Integralizado	Reservas de Capital, Opções Outorgadas e Ações em Tesouraria	Reservas de Lucro	Lucros ou Prejuízos Acumulados	Outros Resultados Abrangentes	Patrimônio Líquido
5.01	Saldos Iniciais	23.601	48.823	149.914	0	0	222.338
5.03	Saldos Iniciais Ajustados	23.601	48.823	149.914	0	0	222.338
5.04	Transações de Capital com os Sócios	765.000	-64.790	0	0	0	700.210
5.04.02	Gastos com Emissão de Ações	0	-64.790	0	0	0	-64.790
5.04.08	Recursos de Oferta Pública Inicial	765.000	0	0	0	0	765.000
5.05	Resultado Abrangente Total	0	0	0	32.632	0	32.632
5.05.01	Lucro Líquido do Período	0	0	0	32.632	0	32.632
5.06	Mutações Internas do Patrimônio Líquido	0	0	32.632	-32.632	-35.019	-35.019
5.06.04	Constituição de Reservas Para Investimentos	0	0	32.632	-32.632	0	0
5.06.05	Resultado líquido com operações designadas como contabilidade de hedge	0	0	0	0	-35.019	-35.019
5.07	Saldos Finais	788.601	-15.967	182.546	0	-35.019	920.161

DFs Individuais / Demonstração das Mutações do Patrimônio Líquido / DMPL - 01/01/2020 à 30/06/2020**(Reais Mil)**

Código da Conta	Descrição da Conta	Capital Social Integralizado	Reservas de Capital, Opções Outorgadas e Ações em Tesouraria	Reservas de Lucro	Lucros ou Prejuízos Acumulados	Outros Resultados Abrangentes	Patrimônio Líquido
5.01	Saldos Iniciais	23.601	0	0	155.601	0	179.202
5.03	Saldos Iniciais Ajustados	23.601	0	0	155.601	0	179.202
5.04	Transações de Capital com os Sócios	0	0	0	-1.510	0	-1.510
5.04.08	Distribuição de Lucros	0	0	0	-1.510	0	-1.510
5.05	Resultado Abrangente Total	0	0	0	44.646	0	44.646
5.05.01	Lucro Líquido do Período	0	0	0	44.646	0	44.646
5.07	Saldos Finais	23.601	0	0	198.737	0	222.338

DFs Individuais / Demonstração do Valor Adicionado**(Reais Mil)**

Código da Conta	Descrição da Conta	Acumulado do Atual Exercício 01/01/2021 à 30/06/2021	Acumulado do Exercício Anterior 01/01/2020 à 30/06/2020
7.02	Insumos Adquiridos de Terceiros	-1.000	-11
7.02.02	Materiais, Energia, Servs. de Terceiros e Outros	-1.000	-11
7.03	Valor Adicionado Bruto	-1.000	-11
7.05	Valor Adicionado Líquido Produzido	-1.000	-11
7.06	Vlr Adicionado Recebido em Transferência	33.713	44.785
7.06.01	Resultado de Equivalência Patrimonial	29.070	44.748
7.06.02	Receitas Financeiras	4.643	0
7.06.03	Outros	0	37
7.07	Valor Adicionado Total a Distribuir	32.713	44.774
7.08	Distribuição do Valor Adicionado	32.713	44.774
7.08.01	Pessoal	0	115
7.08.01.01	Remuneração Direta	0	44
7.08.01.02	Benefícios	0	71
7.08.02	Impostos, Taxas e Contribuições	0	9
7.08.02.01	Federais	0	9
7.08.03	Remuneração de Capitais de Terceiros	81	4
7.08.03.01	Juros	81	4
7.08.04	Remuneração de Capitais Próprios	32.632	44.646
7.08.04.02	Dividendos	0	1.510
7.08.04.03	Lucros Retidos / Prejuízo do Período	32.632	43.136

DFs Consolidadas / Balanço Patrimonial Ativo**(Reais Mil)**

Código da Conta	Descrição da Conta	Trimestre Atual 30/06/2021	Exercício Anterior 31/12/2020
1	Ativo Total	2.355.755	890.129
1.01	Ativo Circulante	1.671.934	525.740
1.01.01	Caixa e Equivalentes de Caixa	587.382	24.399
1.01.03	Contas a Receber	165.446	261.240
1.01.03.02	Outras Contas a Receber	165.446	261.240
1.01.06	Tributos a Recuperar	17.502	22.386
1.01.06.01	Tributos Correntes a Recuperar	17.502	22.386
1.01.08	Outros Ativos Circulantes	901.604	217.715
1.01.08.03	Outros	901.604	217.715
1.01.08.03.01	Adiantamento a fornecedores	23.481	23.235
1.01.08.03.02	Valor justo dos contratos de energia	871.422	186.114
1.01.08.03.03	Outros Ativos	6.701	8.366
1.02	Ativo Não Circulante	683.821	364.389
1.02.01	Ativo Realizável a Longo Prazo	475.803	256.399
1.02.01.10	Outros Ativos Não Circulantes	475.803	256.399
1.02.01.10.03	Outros Ativos	5.076	5.074
1.02.01.10.04	Adiantamento a fornecedores	3.984	9.912
1.02.01.10.05	Partes Relacionadas	156	6.468
1.02.01.10.06	Valor Justo dos contratos de energia	466.587	234.945
1.02.03	Imobilizado	204.463	105.742
1.02.03.01	Imobilizado em Operação	204.463	105.742
1.02.03.01.01	Imobilizado	202.143	103.154
1.02.03.01.02	Direito de Uso	2.320	2.588
1.02.04	Intangível	3.555	2.248

DFs Consolidadas / Balanço Patrimonial Passivo**(Reais Mil)**

Código da Conta	Descrição da Conta	Trimestre Atual 30/06/2021	Exercício Anterior 31/12/2020
2	Passivo Total	2.355.755	890.129
2.01	Passivo Circulante	1.021.597	451.770
2.01.01	Obrigações Sociais e Trabalhistas	11.061	769
2.01.01.02	Obrigações Trabalhistas	11.061	769
2.01.02	Fornecedores	144.575	247.470
2.01.04	Empréstimos e Financiamentos	10.138	7.241
2.01.05	Outras Obrigações	855.823	196.290
2.01.05.02	Outros	855.823	196.290
2.01.05.02.04	Obrigações Tributárias	11.822	35.580
2.01.05.02.05	Valor Justo dos Contratos de energia	797.163	104.992
2.01.05.02.06	Outras contas a pagar	30.178	22.822
2.01.05.02.07	Arrendamento a pagar	785	471
2.01.05.02.08	Adiantamento de clientes	15.875	32.425
2.02	Passivo Não Circulante	414.229	216.297
2.02.01	Empréstimos e Financiamentos	30.293	35.384
2.02.02	Outras Obrigações	383.936	180.913
2.02.02.02	Outros	383.936	180.913
2.02.02.02.03	Valor Justo dos Contratos de Energia	220.728	15.290
2.02.02.02.04	Partes Relacionadas	80	28.244
2.02.02.02.05	Obrigações Tributárias	24.397	8.699
2.02.02.02.06	Passivo Fiscal Diferido	99.782	89.412
2.02.02.02.08	Outras contas a pagar	36.510	36.510
2.02.02.02.09	Arrendamento a pagar	2.439	2.758
2.03	Patrimônio Líquido Consolidado	919.929	222.062
2.03.01	Capital Social Realizado	788.601	23.601
2.03.02	Reservas de Capital	43.508	43.508
2.03.02.07	Reservas de capital	43.508	43.508
2.03.04	Reservas de Lucros	184.082	151.450
2.03.04.10	Reserva de Lucros	184.082	151.450
2.03.08	Outros Resultados Abrangentes	-96.029	3.780
2.03.08.01	Transação de capital	3.780	3.780
2.03.08.02	Gastos com Emissão de Ações	-64.790	0
2.03.08.03	Outros Resultados Abrangentes	-35.019	0
2.03.09	Participação dos Acionistas Não Controladores	-233	-277

DFs Consolidadas / Demonstração do Resultado**(Reais Mil)**

Código da Conta	Descrição da Conta	Trimestre Atual 01/04/2021 à 30/06/2021	Acumulado do Atual Exercício 01/01/2021 à 30/06/2021	Igual Trimestre do Exercício Anterior 01/04/2020 à 30/06/2020	Acumulado do Exercício Anterior 01/01/2020 à 30/06/2020
3.01	Receita de Venda de Bens e/ou Serviços	312.644	561.417	265.702	583.878
3.02	Custo dos Bens e/ou Serviços Vendidos	-274.701	-491.936	-245.066	-488.741
3.02.01	Custos Operacionais	-290.831	-511.278	-263.046	-569.167
3.02.02	Resultado do Valor Justo de Contratos de Energia	16.130	19.342	17.980	80.426
3.03	Resultado Bruto	37.943	69.481	20.636	95.137
3.04	Despesas/Receitas Operacionais	-12.126	-23.301	-6.406	-13.649
3.04.02	Despesas Gerais e Administrativas	-12.025	-23.444	-7.432	-13.534
3.04.05	Outras Despesas Operacionais	-101	143	1.026	-115
3.05	Resultado Antes do Resultado Financeiro e dos Tributos	25.817	46.180	14.230	81.488
3.06	Resultado Financeiro	1.962	3.310	-635	-2.054
3.06.01	Receitas Financeiras	3.596	5.961	267	620
3.06.02	Despesas Financeiras	-1.634	-2.651	-902	-2.674
3.07	Resultado Antes dos Tributos sobre o Lucro	27.779	49.490	13.595	79.434
3.08	Imposto de Renda e Contribuição Social sobre o Lucro	-10.025	-16.814	-4.859	-26.422
3.08.01	Corrente	352	-6.443	-1.263	-2.282
3.08.02	Diferido	-10.377	-10.371	-3.596	-24.140
3.09	Resultado Líquido das Operações Continuadas	17.754	32.676	8.736	53.012
3.11	Lucro/Prejuízo Consolidado do Período	17.754	32.676	8.736	53.012
3.11.01	Atribuído a Sócios da Empresa Controladora	17.625	32.632	8.453	44.646
3.11.02	Atribuído a Sócios Não Controladores	129	44	283	8.366
3.99	Lucro por Ação - (Reais / Ação)				
3.99.01	Lucro Básico por Ação				
3.99.01.01	ON	0,22880	0,42350	0,35820	1,89170
3.99.02	Lucro Diluído por Ação				
3.99.02.01	ON	0,22880	0,42350	0,35820	1,89170

DFs Consolidadas / Demonstração do Resultado Abrangente**(Reais Mil)**

Código da Conta	Descrição da Conta	Trimestre Atual 01/04/2021 à 30/06/2021	Acumulado do Atual Exercício 01/01/2021 à 30/06/2021	Igual Trimestre do Exercício Anterior 01/04/2020 à 30/06/2020	Acumulado do Exercício Anterior 01/01/2020 à 30/06/2020
4.01	Lucro Líquido Consolidado do Período	17.754	32.676	8.736	53.012
4.03	Resultado Abrangente Consolidado do Período	17.754	32.676	8.736	53.012
4.03.01	Atribuído a Sócios da Empresa Controladora	17.625	32.632	8.453	44.646
4.03.02	Atribuído a Sócios Não Controladores	129	44	283	8.366

DFs Consolidadas / Demonstração do Fluxo de Caixa - Método Indireto**(Reais Mil)**

Código da Conta	Descrição da Conta	Acumulado do Atual Exercício 01/01/2021 à 30/06/2021	Acumulado do Exercício Anterior 01/01/2020 à 30/06/2020
6.01	Caixa Líquido Atividades Operacionais	15.571	20.868
6.01.01	Caixa Gerado nas Operações	27.388	-352
6.01.01.01	Lucro líquido do período	32.676	53.012
6.01.01.02	Depreciação e amortização	1.618	1.245
6.01.01.04	Valor justo de contratos de energia	-19.342	-80.426
6.01.01.05	Imposto de renda e contribuição social diferido	10.371	24.436
6.01.01.06	Juros sobre empréstimos	1.667	1.266
6.01.01.08	Outros resultados com investimentos	398	115
6.01.02	Variações nos Ativos e Passivos	-11.817	21.220
6.01.02.01	Contas a receber	95.794	9.947
6.01.02.02	Impostos a recuperar	4.884	-4.093
6.01.02.03	Adiantamento a fornecedores	5.681	-8.710
6.01.02.04	Outros ativos	1.265	-1.604
6.01.02.05	Fornecedores	-102.895	12.329
6.01.02.06	Obrigações Trabalhistas	10.292	598
6.01.02.07	Obrigações Tributárias	-1.147	6.717
6.01.02.08	Outras contas a pagar	-551	11.565
6.01.02.09	Imposto de renda e contribuição social pago	-6.913	-5.529
6.01.02.10	Adiantamento de clientes	-16.555	0
6.01.02.11	Arrendamento financeiro	-5	0
6.01.02.12	Pagamento de juros sobre empréstimo	-1.667	0
6.02	Caixa Líquido Atividades de Investimento	-128.712	-14.505
6.02.01	Aquisição de imobilizado e intangível	-101.647	-14.505
6.02.04	Resultado de fundos cambiais	-27.065	0
6.03	Caixa Líquido Atividades de Financiamento	676.124	4.310
6.03.01	Partes relacionadas	-21.892	-310
6.03.02	Pagamentos de empréstimos e financiamentos	-2.194	-3.870
6.03.03	Distribuição de lucros	0	-1.510
6.03.04	Captações de empréstimos	0	10.000
6.03.05	Aumento de Capital Líquido	700.210	0
6.05	Aumento (Redução) de Caixa e Equivalentes	562.983	10.673
6.05.01	Saldo Inicial de Caixa e Equivalentes	24.399	17.971
6.05.02	Saldo Final de Caixa e Equivalentes	587.382	28.644

DFs Consolidadas / Demonstração das Mutações do Patrimônio Líquido / DMPL - 01/01/2021 à 30/06/2021**(Reais Mil)**

Código da Conta	Descrição da Conta	Capital Social Integralizado	Reservas de Capital, Opções Outorgadas e Ações em Tesouraria	Reservas de Lucro	Lucros ou Prejuízos Acumulados	Outros Resultados Abrangentes	Patrimônio Líquido	Participação dos Não Controladores	Patrimônio Líquido Consolidado
5.01	Saldos Iniciais	23.601	48.824	149.914	0	0	222.339	-277	222.062
5.03	Saldos Iniciais Ajustados	23.601	48.824	149.914	0	0	222.339	-277	222.062
5.04	Transações de Capital com os Sócios	765.000	-64.790	0	0	0	700.210	0	700.210
5.04.02	Gastos com Emissão de Ações	0	-64.790	0	0	0	-64.790	0	-64.790
5.04.08	Recursos de Oferta Pública Inicial	765.000	0	0	0	0	765.000	0	765.000
5.05	Resultado Abrangente Total	0	0	0	32.632	0	32.632	0	32.632
5.05.01	Lucro Líquido do Período	0	0	0	32.632	0	32.632	0	32.632
5.06	Mutações Internas do Patrimônio Líquido	0	0	32.632	-32.632	-35.019	-35.019	44	-34.975
5.06.04	Constituição de Reservas para Investimentos	0	0	32.632	-32.632	0	0	44	44
5.06.05	Resultado líquido com operações designadas como contabilidade de hedge	0	0	0	0	-35.019	-35.019	0	-35.019
5.07	Saldos Finais	788.601	-15.966	182.546	0	-35.019	920.162	-233	919.929

DFs Consolidadas / Demonstração das Mutações do Patrimônio Líquido / DMPL - 01/01/2020 à 30/06/2020**(Reais Mil)**

Código da Conta	Descrição da Conta	Capital Social Integralizado	Reservas de Capital, Opções Outorgadas e Ações em Tesouraria	Reservas de Lucro	Lucros ou Prejuízos Acumulados	Outros Resultados Abrangentes	Patrimônio Líquido	Participação dos Não Controladores	Patrimônio Líquido Consolidado
5.01	Saldos Iniciais	23.601	0	0	155.601	0	179.202	36.265	215.467
5.03	Saldos Iniciais Ajustados	23.601	0	0	155.601	0	179.202	36.265	215.467
5.04	Transações de Capital com os Sócios	0	0	0	-1.510	0	-1.510	6.383	4.873
5.04.08	Distribuição de Lucros	0	0	0	-1.510	0	-1.510	0	-1.510
5.04.09	Participação de Não Controladores	0	0	0	0	0	0	6.383	6.383
5.05	Resultado Abrangente Total	0	0	0	44.646	0	44.646	0	44.646
5.05.01	Lucro Líquido do Período	0	0	0	44.646	0	44.646	0	44.646
5.07	Saldos Finais	23.601	0	0	198.737	0	222.338	42.648	264.986

DFs Consolidadas / Demonstração do Valor Adicionado**(Reais Mil)**

Código da Conta	Descrição da Conta	Acumulado do Atual Exercício 01/01/2021 à 30/06/2021	Acumulado do Exercício Anterior 01/01/2020 à 30/06/2020
7.01	Receitas	661.359	726.026
7.01.01	Vendas de Mercadorias, Produtos e Serviços	642.018	645.713
7.01.02	Outras Receitas	19.341	80.313
7.01.02.01	Resultado de valor justo com contratos de energia	19.341	80.313
7.02	Insumos Adquiridos de Terceiros	-590.409	-635.268
7.02.01	Custos Prods., Mercs. e Servs. Vendidos	-576.084	-624.315
7.02.02	Materiais, Energia, Servs. de Terceiros e Outros	-14.325	-10.953
7.03	Valor Adicionado Bruto	70.950	90.758
7.04	Retenções	-1.618	-1.245
7.04.01	Depreciação, Amortização e Exaustão	-1.618	-1.245
7.05	Valor Adicionado Líquido Produzido	69.332	89.513
7.06	Vlr Adicionado Recebido em Transferência	6.378	505
7.06.02	Receitas Financeiras	6.235	620
7.06.03	Outros	143	-115
7.07	Valor Adicionado Total a Distribuir	75.710	90.018
7.08	Distribuição do Valor Adicionado	75.710	90.018
7.08.01	Pessoal	7.523	2.981
7.08.01.01	Remuneração Direta	6.094	1.971
7.08.01.02	Benefícios	1.007	861
7.08.01.03	F.G.T.S.	422	149
7.08.02	Impostos, Taxas e Contribuições	32.806	31.059
7.08.02.01	Federais	23.489	25.341
7.08.02.02	Estaduais	9.152	5.566
7.08.02.03	Municipais	165	152
7.08.03	Remuneração de Capitais de Terceiros	2.661	2.966
7.08.03.01	Juros	2.651	2.674
7.08.03.02	Aluguéis	10	292
7.08.04	Remuneração de Capitais Próprios	32.720	53.012
7.08.04.02	Dividendos	0	1.510
7.08.04.03	Lucros Retidos / Prejuízo do Período	32.676	43.136
7.08.04.04	Part. Não Controladores nos Lucros Retidos	44	8.366

Comentário do Desempenho

Mensagem da Administração

No segundo trimestre de 2021, ficou mais evidente o agravamento da situação do sistema elétrico brasileiro. Observou-se o pior desempenho hidrológico desde 1931, atingindo 41% do nível máximo de capacidade dos reservatórios do Sistema Interligado Nacional (“SIN”), incorrendo em um aumento expressivo da geração termelétrica do sistema, e por consequência uma elevação dos custos de operação, com impactos direto na PLD e nos preços futuros de mercado. Além disso, segundo dados da Câmara de Comercialização de Energia Elétrica (“CCEE”), o consumo de energia cresceu 7,6% no primeiro semestre em relação ao mesmo período de 2020, com destaque para um crescimento de 19,2% no consumo do mercado livre. Nesse mesmo sentido, o Mercado Livre apresentou crescimento de 19,7% no número de consumidores que atuavam no Mercado Regulado ao final do primeiro semestre de 2020.

Destacamos a nossa estratégia no segmento comercialização com forte gestão de risco, que mesmo em um ambiente de bastante incerteza, mantivemos consistência na geração de valor atingindo R\$ 36,9 milhões com crescimento de 27,4% e 104,6% em relação ao 1T21 e ao 2T20, respectivamente. Além disso, no 2T21 foram comercializados 1.618 GWh, registrando uma Receita Operacional Líquida de R\$ 309,7 milhões, montante 20,2% superior em relação ao mesmo período de 2020.

Em relação ao Projeto Futura 1, destacamos importantes avanços como a emissão definitiva da Licença de Instalação da Linha de Transmissão, assinamos o contrato de financiamento junto ao Banco do Nordeste do Brasil S.A. (“BNB”), no montante total de R\$ 450 milhões e com prazo para liquidação de 22 anos e fechamos a contratação de 100% do hedge cambial. Além disso, celebramos o contrato com a Trina Solar Co. Ltd. para o fornecimento de Módulos Fotovoltaicos, o que nos permitirá mitigar os riscos e garantir o cumprimento tempestivo do cronograma do Projeto, já com o primeiro embarque dos Módulos realizado em agosto e com todos os demais embarques previstos até o final de 2021.

Reforçando nosso compromisso com desenvolvimento social e bem-estar das comunidades, a Focus Energia no âmbito do Projeto Futura, assinou Protocolo de Intenções com a Prefeitura de Municipal de Juazeiro, para a doação de R\$ 4,0 milhões em equipamentos para a Unidade de Pronto Atendimento (UPA) de Juazeiro. Além disso, vale destacar, que o Projeto irá ofertar, aproximadamente, 1,5 mil empregos durante todas suas fases de implantação. Dessa forma, seguimos aperfeiçoando nossas práticas ESG com o intuito de desenvolver os mais sólidos padrões socioambientais e de governança, junto à comunidade, especialmente no entorno de nossos Projetos.

Sendo assim, reforçamos o compromisso do cumprimento da implementação dentro do cronograma, garantindo a entrada do Projeto em um momento importante para o país dado o cenário atual de crise hídrica.

Em Geração Distribuída, destacamos a conclusão das obras da CGH Camanducaia, que entrou em operação no mês de maio, além de avançarmos nas obras da CGH Cachoeira do Espírito Santo, a qual possui previsão de entrada em operação no quarto trimestre de 2021.

Continuamos atentos aos impactos causados pela COVID-19, e seguimos os protocolos de segurança junto aos nossos colaboradores e terceiros alocados em nossas instalações e estamos atentos e confiantes com relação aos avanços no programa de imunização que vem apresentando resultados promissores para a recuperação econômica e normalização das atividades sociais.

Comentário do Desempenho

Queremos deixar claro, que continuamos focados na implementação dos Projetos com destaque para o Futura 1 e na alocação dos recursos em ativos de alta qualidade alinhado nas melhores práticas ESG com pipeline diversificado, seja organicamente ou via M&A, sempre pautados em nossos robustos padrões de governança corporativa e gestão de riscos.

Relacionamento com Auditores Externos

No que diz respeito à prestação de serviços não relacionados a auditoria das demonstrações contábeis, a política da Companhia junto aos seus Auditores Independentes está fundamentada em princípios que preservam a independência do Auditor. Esses princípios se baseiam nas seguintes premissas: a) o auditor não deve auditar o seu próprio trabalho; b) o auditor não deve exercer funções gerenciais no seu cliente; c) o auditor não deve promover os interesses de seu cliente.

A Companhia informa que no segundo trimestre de 2021 não contratou outros serviços junto à BDO RCS Auditores Independentes S.S. que não sejam relacionados aos de auditoria.

Declaração dos Diretores

Em observância à Instrução CVM nº 480/09 art. 25 – inc. V e VI os Diretores da Focus Energia Holding Participações S.A. declaram que reviram, discutiram e concordam com as opiniões expressas no Relatório dos Auditores Independentes e com as Demonstrações Contábeis relativa ao trimestre findo em 30 de junho de 2021.

Alan Zelazo
CEO

Notas Explicativas

FOCUS ENERGIA HOLDING PARTICIPAÇÕES S.A.

Notas explicativas da Administração às informações contábeis intermediárias individuais e consolidadas

Período de seis meses findos em 30 de junho de 2021 e 2020

(Em milhares de Reais, exceto quando indicado de outra forma)

1. Contexto operacional

A Focus Energia Holding Participações S.A. (“Companhia” ou “Focus Energia”), é uma sociedade anônima de capital aberto, constituída em 19 de dezembro de 2016, que explora o ramo de atividade de Holdings de instituições financeiras e não financeiras. A Companhia tem sede na Av. Magalhães de Castro, 4800, Edifício Continental Tower, conjunto 91, Cidade Jardim, Cidade de São Paulo, Estado de São Paulo, CEP 05676-120.

Em 21 de fevereiro de 2020, foi aprovada a transformação da Sociedade de limitada para anônima, passando a denominação social para Focus Holding Participações S.A. A referida transformação objetivou aprimorar a governança corporativa do grupo econômico, proporcionando ainda maior publicidade e transparência para suas informações e/ou demonstrações contábeis.

Em 08 de outubro de 2020, a Companhia alterou sua denominação incluindo a palavra Energia de forma a trazer identidade da marca Focus Energia e reforçar o seu mercado de atuação. Desta forma a Companhia passou a ser denominada como Focus Energia Holding Participações S.A.

Nesta mesma ocasião, foram eleitos novos membros para compor o Conselho de Administração, incluindo membros independentes, que trazem maior pluralidade, transparência e aperfeiçoamento aos processos decisórios da Companhia. Houve, ainda, alteração na estrutura da Diretoria, liderada por um time diferenciado com ampla experiência no setor elétrico.

Foram criados seis comitês, incluindo quatro comitês não-estatutários de assessoramento ao Conselho de Administração (Comitê de Auditoria; Comitê de Gente e Gestão; Comitê de Implantação; e Comitê de Investimento e Financeiro), que contribuirão no processo de fiscalização e controle.

A Companhia criou e aperfeiçoou as Políticas Internas, como a Política de Gerenciamento de Riscos, a Política Anticorrupção e as Políticas de Divulgação e de Negociação de Valores Mobiliários, entre outras, que estabelecem os princípios e as diretrizes necessárias para a orientação geral dos negócios e utilizadas como base para a tomada de decisões operacionais e de controle em todos os níveis da organização. Adicionalmente, foi aprovado o Código de Conduta pelo Conselho de Administração, instrumento aplicado a todos os níveis da Companhia, que define as regras e como devemos nos relacionar com as demais partes interessadas (*stakeholders*), atingindo os objetivos e metas de forma íntegra, legal e transparente.

Notas Explicativas

FOCUS ENERGIA HOLDING PARTICIPAÇÕES S.A.

Notas explicativas da Administração às informações contábeis intermediárias individuais e consolidadas

Período de seis meses findos em 30 de junho de 2021 e 2020

(Em milhares de Reais, exceto quando indicado de outra forma)

Abertura de Capital

No âmbito da Oferta Pública de Ações (IPO), encerrada em 04 de fevereiro de 2021 com a concessão de registro de companhia aberta pela Comissão de Valores Mobiliários (CVM) e em 08 de fevereiro de 2021, com o início de negociação das ações da Focus Energia no segmento do Novo Mercado da B3 - Brasil, Bolsa, Balcão sob o ticker "POWE3", foi captado o valor bruto de R\$ 764.999.996,60 (setecentos e sessenta e quatro milhões, novecentos e noventa e nove mil, novecentos e noventa e seis reais e sessenta centavos), com a colocação em circulação de 42.452.830 novas ações ordinárias, nominativas, escriturais e sem valor nominal.

Desdobramento de ações

Em Assembleia Geral Extraordinária realizada em 11 de janeiro de 2021, foi aprovado o desdobramento da totalidade de ações de emissão da Focus Energia, de forma que cada ação de emissão da Companhia existente naquela data foi desdobrada em 2 (duas) ações da mesma espécie, sem qualquer alteração no valor do capital social. Em decorrência de tal deliberação, o capital social da Companhia passou a ser dividido em 47.202.026 ações ordinárias, nominativas, escriturais e sem valor nominal, permanecendo o valor do capital social em R\$ 23.601.013,00 (vinte e três milhões, seiscentos e um mil e treze reais).

1.1. Organograma societário

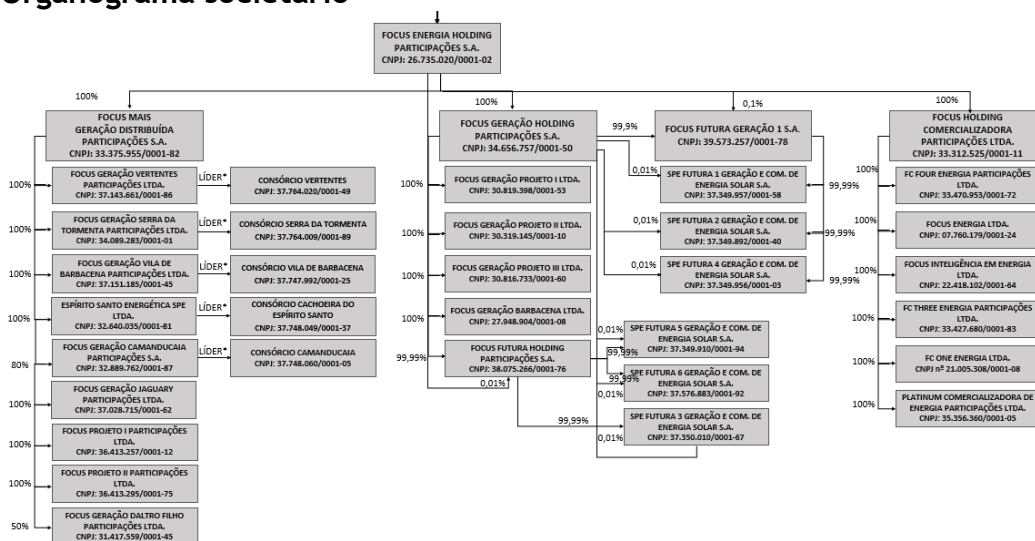

Notas Explicativas**FOCUS ENERGIA HOLDING PARTICIPAÇÕES S.A.****Notas explicativas da Administração às informações contábeis intermediárias individuais e consolidadas****Período de seis meses findos em 30 de junho de 2021 e 2020****(Em milhares de Reais, exceto quando indicado de outra forma)**

A Companhia possui participação societária nas seguintes Controladas:

Investida	Participação direta (%)	
	30/06/2021	31/12/2020
Focus Mais Geração Distribuída Participações S.A. (a)	100	100
Focus Geração Holding Participações S.A. (b)	100	100
Focus Holding Comercializadora Participações Ltda (c)	100	100
Focus Futura Holding Participações S.A.	0,01	0,01
Focus Futura Geração 1 S.A.	0,01	0,01

(a) **Focus Mais Geração Distribuída Participações S.A.:** Foi constituída em 12 de março de 2019 e é uma Sociedade Anônima. Com o objetivo social de Holdings de instituições não-financeiras.

Investida	Participação direta (%)	
	30/06/2021	31/12/2020
Espírito Santo Energética SPE Ltda.	100	100
Focus Geração Camanducaia Participações S.A.	80	80
Focus Geração Jaguarly Participações Ltda.	100	100
Focus Geração Serra da Tormenta Participações Ltda.	100	100
Focus Geração Vertentes Participações Ltda.	100	100
Focus Geração Vila de Barbacena Participações Ltda.	100	100
Focus Projeto I Participações Ltda.	100	100
Focus Projeto II Participações Ltda.	100	100
Focus Geração Daltro Filho Participações Ltda.	50	50

(b) **Focus Geração Holding Participações S.A.:** Foi constituída em 28 de junho de 2019 e é uma sociedade anônima. com o objetivo social de Holdings de instituições não-financeiras.

Investidas	Participação direta (%)	
	30/06/2021	31/12/2020
Focus Geração Projeto III Ltda. (***)	100	100
Focus Geração Projeto II Ltda. (****)	100	100
Focus Geração Barbacena Ltda. (*)	100	100
Focus Geração Projeto I Ltda. (**)	100	100
Focus Futura Holding Participações S.A. (*****)	99,99	99,99
Focus Futura Geração 1 S.A.	99,99	100
Futura 1 Geração e Comercialização de Energia Solar S.A.	0,01	0,01
Futura 2 Geração e Comercialização de Energia Solar S.A.	0,01	0,01
Futura 4 Geração e Comercialização de Energia Solar S.A.	0,01	0,01
Futura 5 Geração e Comercialização de Energia Solar S.A.	0,01	0,01
Futura 6 Geração e Comercialização de Energia Solar S.A.	0,01	0,01
Futura 3 Geração e Comercialização de Energia Solar S.A. (*****)	0,01	-

(*) **Focus Geração Barbacena Ltda.:** “Focus Geração”, foi constituída em 31 de maio de 2017, e é uma Sociedade limitada. Sua sede está localizada na Via de acesso à Rodovia BR-265, Km 08, s/nº, Distrito de Faria, Cidade de Barbacena, Estado de Minas Gerais, CEP 36209-800. A Empresa tem por objeto social (i) a geração elétrica de origem hidráulica e (ii) comercialização de energia elétrica.

Notas Explicativas

FOCUS ENERGIA HOLDING PARTICIPAÇÕES S.A.

Notas explicativas da Administração às informações contábeis intermediárias individuais e consolidadas

Período de seis meses findos em 30 de junho de 2021 e 2020

(Em milhares de Reais, exceto quando indicado de outra forma)

A Focus Geração firmou contratos de venda de energia proveniente de fonte hídrica no ambiente de contratação livre - ACL, com início de suprimento de energia elétrica em 01 de janeiro de 2018 e término em 31 de dezembro de 2026.

Em 03 de novembro de 2010, obteve autorização da Superintendência de Concessões e Autorizações de Geração ("SCG"), a estabelecer-se como Produtor Independente de Energia Elétrica, mediante a exploração de potencial hidráulico localizado na Via de Acesso à Rodovia BR-265, Km 08, s/nº, Distrito de Faria, Município de Barbacena, Estado do Minas Gerais, nas Coordenadas Planimétricas Latitude: -21° 16' 21" Longitude: -43° 52' 59", por meio da implantação da Central Geradora Hidrelétrica denominada CGH ILHÉUS, cadastrada com o Código Único do Empreendimento de Geração - CEG: CGH.PH.MG.001122-3.02, com 2.560 kW de capacidade instalada e 2.060 kW médios de garantia física de energia, constituída por uma Unidade Geradora. A energia elétrica a ser produzida pela Sociedade destinará a comercialização na modalidade de Produção Independente de Energia Elétrica.

Em 03 de novembro de 2010, obteve autorização da Superintendência de Concessões e Autorizações de Geração ("SCG"), a estabelecer-se como Produtor Independente de Energia Elétrica, mediante a exploração de potencial hidráulico localizado na Via de Acesso à Rodovia BR-265, Km 08, s/nº, Distrito de Faria, Município de Barbacena, Estado do Minas Gerais, nas Coordenadas Planimétricas Latitude: -21° 14' 34" Longitude: -43° 53' 51", por meio da implantação da Central Geradora Hidrelétrica denominada CGH LAVRAS, cadastrada com o Código Único do Empreendimento de Geração - CEG: CGH.PH.MG.028105-0.02, com 1.200 kW de capacidade instalada e 760 kW médios de garantia física de energia, constituída por uma Unidade Geradora. A energia elétrica a ser produzida pela Sociedade destinará a comercialização na modalidade de Produção Independente de Energia Elétrica. A seguir, o cronograma de implantação da Central Geradora Hidrelétrica Ilhéus:

- A implantação da Central Geração 1 ocorreu em 01 de dezembro de 1918 com potência aparente de 750 kVA, tensão (kV) de 2,20, fator de potência de 0,8 e potência ativa kW de 600;
- A implantação da Central Geração 2 ocorreu em 01 de dezembro de 1924 com potência aparente de 750 kVA, tensão (kV) de 2,20, fator de potência de 0,8 e potência ativa kW de 600;
- A implantação da Central Geração 3 ocorreu em 01 de dezembro de 1940 com potência aparente de 850 kVA, tensão (kV) de 2,20, fator de potência de 0,8 e potência ativa kW de 680;
- A implantação da Central Geração 4 ocorreu em 01 de dezembro de 1954 com potência aparente de 850 kVA, tensão (kV) de 2,20, fator de potência de 0,8 e potência ativa kW de 680.

A implantação da Central Geradora Hidrelétrica Lavras (Central Geração 1) ocorreu em 01 de dezembro de 1975 com potência aparente de 1.500 kVA, tensão (kV) de 2,20, fator de potência de 0,8 e potência ativa kW de 1.200.

(**) Focus Futura Geração I S.A.: Holdings de instituições não-financeiras.

Notas Explicativas**FOCUS ENERGIA HOLDING PARTICIPAÇÕES S.A.****Notas explicativas da Administração às informações contábeis intermediárias individuais e consolidadas****Período de seis meses findos em 30 de junho de 2021 e 2020****(Em milhares de Reais, exceto quando indicado de outra forma)**

Investidas	Participação direta (%)	
	30/06/2021	31/12/2020
Futura 1 Geração e Comercialização de Energia Solar S.A.	99,99	99,99
Futura 4 Geração e Comercialização de Energia Solar S.A.	99,99	99,99
Futura 5 Geração e Comercialização de Energia Solar S.A.	-	99,99
(a)		
Futura 2 Geração e Comercialização de Energia Solar S.A.	99,99	-
(b)		

(a) Em março de 2021, a empresa Futura 5 Geração e Comercialização de Energia Solar S.A. passou a ser controlada pela Focus Futura Holding Participações S.A.;

(b) A empresa Futura 2 Geração e Comercialização de Energia Solar S.A. até fevereiro de 2021 era controlada pela empresa Focus Futura Holding Participações S.A. passou a ser controlada pela Focus Futura Geração 1 S.A. em março de 2021.

(***) **Focus Geração Projeto III Ltda.:** Atividades de consultoria em gestão empresarial, exceto consultoria técnica específica. Atividades de intermediação e agenciamento de serviços e negócios em geral, exceto imobiliários e holdings de instituições não-financeiras.

(****) **Focus Geração Projeto II Ltda.:** Holding de instituições não-financeiras.

(*****) **Focus Futura Holding Participações S.A.:** Holding de instituições não-financeiras.

Investida	Participação direta (%)	
	30/06/2021	31/12/2020
Futura 2 Geração e Comercialização de Energia Solar S.A. (a)	-	99,99
Futura 3 Geração e Comercialização de Energia Solar S.A.	99,99	100
Futura 6 Geração e Comercialização de Energia Solar S.A.	99,99	99,99
Futura 5 Geração e Comercialização de Energia Solar S.A. (b)	99,99	-
Focus Futura Geração 2 Ltda.	100	100
Focus Futura Geração 3 Ltda.	100	100
Focus Futura Geração 4 Ltda.	100	100
Focus Futura Geração 5 Ltda.	100	100
Focus Futura Geração 6 Ltda.	100	100

(a) A empresa Futura 2 Geração e Comercialização de Energia Solar S.A. passou a ser controlada pela Focus Futura Geração 1 S.A. em março de 2021;

(b) A empresa Futura 5 Geração e Comercialização de Energia Solar S.A., que até fevereiro de 2021 era controlada pela empresa Focus Futura Geração 1 S.A., passou a ser controlada pela Focus Futura Holding Participações S.A. em março de 2021.

(*****) Até fevereiro de 2021 a empresa Futura 3 Geração e Comercialização de Energia Solar S.A. era controlada pela empresa Focus Futura Holding Participações S.A.

(c) **Focus Holding Comercializadora Participações Ltda.:** Foi constituída em 10 de abril de 2019 com o objetivo social de Holding de instituições não-financeiras:

Notas Explicativas

FOCUS ENERGIA HOLDING PARTICIPAÇÕES S.A.

Notas explicativas da Administração às informações contábeis intermediárias individuais e consolidadas

Período de seis meses findos em 30 de junho de 2021 e 2020

(Em milhares de Reais, exceto quando indicado de outra forma)

Investidas	Participação direta (%)	
	30/06/2021	31/12/2020
Focus Energia Ltda. (*)	100	100
Focus Inteligência em Energia Ltda. (**)	100	100
FC One Energia Ltda. (***)	100	100
FC Four Energia Participações Ltda. (****)	100	100
FC Three Energia Participações Ltda. (*****)	100	100
Platinum Comercializadora de Energia Participações Ltda. (*****)	100	100

- (*) **Focus Energia Ltda.:** É uma sociedade empresarial limitada, constituída em 24 de outubro de 2005 originalmente com a razão social de Value Comercializadora de Energia Ltda., tendo por objeto social o comércio atacadista de energia elétrica, sendo autorizado pela ANEEL no despacho n° 2.281/2008. Em 30 de julho de 2015, por meio do despacho n° 2.281, a ANEEL alterou a razão social da Value Comercializadora de Energia Ltda. que passou a ser denominada Focus Energia Ltda., autorizando a Empresa atuar como agente comercializador de energia elétrica;
- (**) **Focus Inteligência em Energia Ltda.:** Empresa constituída em 11 de maio de 2015, com o propósito de consultoria em gestão empresarial, exceto consultoria técnica específica;
- (***) **FC ONE Energia Ltda.:** Empresa constituída em 09 de setembro de 2014, tendo como objeto social comércio atacadista de energia elétrica;
- (****) **FC Four Energia Participações Ltda.:** Foi constituída em 05 de abril de 2019, e é uma sociedade limitada. Tendo por objeto social o comércio atacadista de energia elétrica e prestação de serviços de assessoria, consultoria, orientação e assistência operacional para gestão de energia;
- (*****) **FC Three Energia Participações Ltda.:** Foi constituída em 26 de fevereiro de 2019, e é uma sociedade limitada. Tendo por objeto social comércio atacadista de energia elétrica, Holdings de instituições não-financeiras e atividades de consultoria em gestão empresarial, exceto consultoria técnica específica;
- (*****) **Platinum Comercializadora de Energia Participações Ltda.:** Foi constituída em 05 de outubro de 2019 e é uma sociedade limitada. Tendo por objeto social o comércio atacadista de energia elétrica, consultoria em gestão empresarial, exceto consultoria técnica específica e participação em outras sociedades não-financeiras exceto holdings.

1.2. Impactos Covid 19

Em 30 de janeiro de 2020, a Organização Mundial de Saúde ("OMS") anunciou uma emergência de saúde global devido a um novo surto de Coronavírus originário de Wuhan, China (o "surto de COVID-19") e os riscos para a comunidade internacional, considerando a capacidade do vírus espalhar globalmente. Em março de 2020, a OMS classificou o surto de COVID-19 como uma pandemia com base no rápido aumento da exposição global.

Notas Explicativas

FOCUS ENERGIA HOLDING PARTICIPAÇÕES S.A.

Notas explicativas da Administração às informações contábeis intermediárias individuais e consolidadas

Período de seis meses findos em 30 de junho de 2021 e 2020

(Em milhares de Reais, exceto quando indicado de outra forma)

O Ministério da Saúde confirmou o início da vacinação no País no mês de janeiro pelos grupos prioritários da chamada fase 1: trabalhadores de saúde, pessoas institucionalizadas (que residem em asilos) com 60 anos de idade ou mais, pessoas institucionalizadas com deficiência e população indígena aldeada. A previsão do governo federal é que a população adulta receba ao menos uma dose da vacina até o final de 2021.

Apesar dos impactos negativos na economia mundial, as operações da Companhia e de suas controladas não tiveram impactos significativos pela pandemia do novo Coronavírus (COVID-19). Pontuais demandas de renegociações contratuais foram totalmente equacionadas, estando devidamente refletidas nas informações contábeis individuais e consolidadas. A queda do consumo que levou uma redução dos preços do mercado livre não trouxe impactos nos resultados da Companhia, dado as estratégias de gerenciamento de risco adotadas.

Colocando a saúde e bem-estar de seus funcionários em primeiro lugar, a Companhia adotou todas as medidas possíveis de saúde e boas práticas de higiene recomendadas pelas autoridades de saúde locais, como o distanciamento social incentivada por meio da implementação do trabalho remoto nesse período.

2. Bases de preparação e apresentação das informações contábeis intermediárias individuais e consolidadas

a) Declaração de conformidade

As informações contábeis intermediárias, individuais e consolidadas da Companhia foram preparadas e estão sendo apresentadas para o trimestre findo em 30 de junho de 2021 de acordo com o CPC 21 - Demonstração Intermediária e em conformidade com o IAS 34 - *Interim Financial Reporting*, emitido pelo *International Accounting Standards Board* - IASB, e também com base nas disposições contidas na Lei das Sociedades por Ações e apresentadas de forma condizente com as normas expedidas pela Comissão de Valores Mobiliários - CVM, aplicáveis à elaboração das informações trimestrais - ITR.

As informações contábeis intermediárias da Focus Energia foram preparadas com base nas mesmas políticas contábeis descritas nas notas explicativas 3.1 a 3.15 divulgadas nas demonstrações contábeis individuais

Notas Explicativas

FOCUS ENERGIA HOLDING PARTICIPAÇÕES S.A.

Notas explicativas da Administração às informações contábeis intermediárias individuais e consolidadas

Período de seis meses findos em 30 de junho de 2021 e 2020

(Em milhares de Reais, exceto quando indicado de outra forma)

e consolidadas relativas ao exercício findo em 31 de dezembro de 2020. Além disso, no trimestre findo em 30 de junho de 2021, foi adotada a política contábil de “*Hedge Accounting*”, descrita na nota explicativa n° 24.

As informações contábeis intermediárias, individuais e consolidadas, foram elaboradas no pressuposto de continuidade normal dos negócios. A Administração efetua uma avaliação da capacidade da Companhia e de suas controladas em dar continuidade às suas atividades durante a elaboração das informações contábeis.

A Administração não identificou nenhuma incerteza relevante sobre a capacidade da Companhia e de suas controladas em dar continuidade às suas atividades nos próximos 12 meses.

A Administração da Companhia declara que todas as informações relevantes próprias das informações contábeis intermediárias, individuais e consolidadas, e somente elas, estão sendo evidenciadas e correspondem as utilizadas pela Administração na sua gestão. A emissão das informações contábeis intermediárias foi autorizada pela Administração em 09 de agosto de 2021.

b) Base de mensuração

As informações contábeis intermediárias, individuais e consolidadas foram preparadas com base no custo histórico, com exceção dos instrumentos financeiros designados pelo valor justo por meio do resultado mensurados pelo valor justo.

c) Moeda funcional e moeda de apresentação

Essas informações contábeis intermediárias são apresentadas em Reais, que é a moeda funcional da Companhia e de suas controladas. Todas as informações financeiras divulgadas nas informações contábeis intermediárias apresentadas em Reais foram arredondadas para o milhar mais próximo, exceto quando indicado de outra forma.

O arredondamento é realizado somente após a totalização dos valores. Desta forma, os valores em milhares apresentados quando somados podem não coincidir com os respectivos totais já arredondados.

Notas Explicativas

FOCUS ENERGIA HOLDING PARTICIPAÇÕES S.A.

Notas explicativas da Administração às informações contábeis intermediárias individuais e consolidadas

Período de seis meses findos em 30 de junho de 2021 e 2020

(Em milhares de Reais, exceto quando indicado de outra forma)

d) Uso de estimativas e julgamentos

A preparação das informações contábeis intermediárias individuais e consolidadas de acordo com as práticas contábeis adotadas no Brasil e as IFRS exigem que a Administração faça julgamentos, estimativas e premissas que afetam a aplicação de políticas contábeis e os valores reportados de ativos, passivos, receitas e despesas. Os resultados reais podem divergir dessas estimativas.

Estimativas e premissas são revistas de uma maneira contínua. Revisões em relação as estimativas contábeis são reconhecidas no período em que as estimativas são revisadas e em quaisquer períodos futuros afetados.

As informações sobre julgamentos críticos referentes às políticas contábeis adotadas que apresentam efeitos sobre os valores reconhecidos nas informações contábeis intermediárias estão incluídas nas seguintes notas explicativas:

- **Nota Explicativa n°05** - Contas a receber (Perda estimada para credores de liquidação duvidosa);
- **Nota Explicativa n°10** - Ativo Imobilizado (aplicação das vidas úteis definidas e principais premissas em relação aos valores recuperáveis);
- **Nota Explicativa n°16** - Provisão para demandas judiciais (reconhecimento e mensuração: principais premissas sobre a probabilidade e magnitude das saídas de recursos);
- **Nota Explicativa n°17** - Realização do Imposto de renda e contribuição social diferido (disponibilidade de lucro tributável futuro contra o qual prejuízos fiscais possam ser utilizados)
- **Nota Explicativa n°23** - Valor justo dos contratos de energia (Estimativa de valor justo desses instrumentos financeiros).

e) Base de consolidação e investimentos em controladas

As informações contábeis intermediárias consolidadas (“Consolidado”) e individuais (“Controladora”) da Companhia relativa ao trimestre findo em 30 de junho de 2021 abrangem a Companhia e suas controladas (conjuntamente referidas como Focus Energia Holding Participações S.A. individualmente como “Companhia”). A consolidação de controladas incorpora as contas totais de ativos, passivos e de resultados.

Notas Explicativas

FOCUS ENERGIA HOLDING PARTICIPAÇÕES S.A.

Notas explicativas da Administração às informações contábeis intermediárias individuais e consolidadas

Período de seis meses findos em 30 de junho de 2021 e 2020

(Em milhares de Reais, exceto quando indicado de outra forma)

Transações eliminadas na consolidação

Os principais critérios de consolidação estão descritos a seguir:

- Saldos e transações intragrupo, e quaisquer receitas ou despesas derivadas de transações intragrupo, são eliminados na preparação das informações contábeis intermediárias consolidadas;
- Ganhos não realizados oriundos de transações com as Sociedades investidas, registrados por equivalência patrimonial são eliminados contra o investimento;
- Prejuízos não realizados são eliminados da mesma maneira como são eliminados os ganhos não realizados, mas somente até o ponto em que não haja evidência de perda por redução do valor recuperável.

3. Pronunciamentos novos ou alterados, mas ainda não vigentes

As normas e interpretações novas e alteradas emitidas, mas ainda não vigentes até a data de emissão das demonstrações contábeis da Companhia, foram avaliadas e estão listadas na tabela a seguir. Se aplicável aos negócios da Companhia, os pronunciamentos novos ou alterados serão adotados assim que sua adoção entrar em vigor.

Pronunciamentos novos ou alterados	Natureza da alteração	Vigente para períodos anuais iniciados em ou após
CPC 36 (R3) - Demonstrações Consolidadas e CPC 18 (R2) - Venda ou Contribuição de Ativos entre um Investidor e sua Coligada ou Joint venture	Prover <i>guidance</i> para situações que envolvem a venda ou contribuição de ativos entre investidor e suas coligadas.	Ainda não determinado pelo IASB e CFC
CPC 38, CPC 40 (R1) e CPC 48 - Instrumentos financeiros, reconhecimento e mensuração evidenciação e instrumentos financeiros	Reforma da taxa de referência de juros segunda fase	1° de janeiro de 2021
CPC 27 - Imobilizado	Prover <i>guidance</i> para a contabilização transações que envolvem venda de itens produzidos antes do ativo estar disponível para uso - recursos antes do uso pretendido	1° de janeiro de 2022
Melhorias anuais às IFRS - Ciclo 2018 - 2020	Alterações às IFRS 01, IFRS 09, IFRS 16 e IAS 41	1° de janeiro de 2022
CPC 25 - Provisões, Passivos Contingentes e Ativos contingentes	Contratos onerosos - custo de cumprimento do contrato	1° de janeiro de 2022

Notas Explicativas**FOCUS ENERGIA HOLDING PARTICIPAÇÕES S.A.****Notas explicativas da Administração às informações contábeis intermediárias individuais e consolidadas****Período de seis meses findos em 30 de junho de 2021 e 2020****(Em milhares de Reais, exceto quando indicado de outra forma)**

<u>Pronunciamentos novos ou alterados</u>	<u>Natureza da alteração</u>	<u>Vigente para períodos anuais iniciados em ou após</u>
CPC 26 (R1) - Apresentação das Demonstrações contábeis	Requisitos para classificação de passivo circulante e não circulante	1° de janeiro de 2023
CPC 50 - Contratos de seguro	Adoção inicial	1° de janeiro de 2023

4. Caixa e equivalentes de caixa

	Controladora	
	<u>30/06/2021</u>	<u>31/12/2020</u>
Bancos conta movimento	15.513	22
Aplicações financeiras	453.352	-
Total	468.865	22

	Consolidado	
	<u>30/06/2021</u>	<u>31/12/2020</u>
Caixa	46	28
Bancos conta movimento	16.272	3.015
Aplicações financeiras	571.064	21.356
Total	587.382	24.399

Os equivalentes de caixa são mantidos com a finalidade de atender a compromissos de caixa de curto prazo e são compostos pelos saldos de caixa, depósitos bancários à vista e aplicações financeiras com liquidez imediata, em montante sujeito a um baixo risco de mudança de valor. São instrumentos financeiros classificados como ativos financeiros a custos amortizado e estão registrados pelo valor do custo, acrescido dos rendimentos auferidos até a data do balanço, o qual corresponde ao valor justo do instrumento financeiro.

Do valor total das aplicações financeiras, R\$ 571.064 referem-se a operações de CDB com instituições financeiras de primeira linha, ou investimentos e fundos conservadores, com remunerações que variam na média entre 90% e 105% do CDI.

5. Contas a receber

	Consolidado	
	<u>30/06/2021</u>	<u>31/12/2020</u>
Faturados (*)	10.938	93.701
Não faturados (**)	156.201	169.232
PECLD	(1.693)	(1.693)
Total	165.446	261.240

Notas Explicativas**FOCUS ENERGIA HOLDING PARTICIPAÇÕES S.A.****Notas explicativas da Administração às informações contábeis intermediárias individuais e consolidadas****Período de seis meses findos em 30 de junho de 2021 e 2020****(Em milhares de Reais, exceto quando indicado de outra forma)**

(*) O saldo de “Faturados” refere-se a venda de energia realizada para a Câmara de Comercialização de Energia Elétrica (CCEE).

(**) O saldo de “Não faturados” é composto por provisões de vendas de energia de contratos de curto, médio e longo prazos de comercialização de energia convencional e incentivada no Ambiente de Contratação Livre (ACL), cujo contrato de venda e o consumo de energia, ocorreu até o último dia de cada data base e foi faturado e recebido no mês subsequente.

Abertura por vencimento dos valores vencidos e a vencer:

	Consolidado	
	30/06/2021	31/12/2020
Vencidos:		
01 - 30 dias	1.446	-
31 - 60 dias	5.970	14
61 - 90 dias	1.768	165
Acima de 90 dias	1.693	1.693
	10.877	1.872
A vencer:		
Até 45 dias	156.262	261.061
Total	156.262	261.061
	167.139	262.933

Em 30 de junho de 2021 e 31 de dezembro de 2020 não havia títulos de clientes sem constituição de perda estimada com crédito de liquidação duvidosa que o prazo de vencimento excedesse 90 dias nas datas bases.

Demonstramos, a seguir, a movimentação da perda esperada dos créditos de liquidação duvidosas:

	Consolidado	
	30/06/2021	31/12/2020
Saldo inicial	(1.693)	(1.561)
(-) Adições	-	(132)
Saldo final	(1.693)	(1.693)

Notas Explicativas**FOCUS ENERGIA HOLDING PARTICIPAÇÕES S.A.****Notas explicativas da Administração às informações contábeis intermediárias individuais e consolidadas****Período de seis meses findos em 30 de junho de 2021 e 2020****(Em milhares de Reais, exceto quando indicado de outra forma)****6. Impostos a recuperar**

	Consolidado	
	30/06/2021	31/12/2020
IRPJ e CSLL (a)	12.755	18.712
PIS e COFINS	3.202	2.817
IRRF	968	341
PIS, COFINS e CSLL retidos na fonte	183	158
Outros impostos a recuperar	358	358
ICMS	36	-
Total	17.502	22.386

(a) O saldo de IRPJ e CSLL referem-se a antecipações ocorridas no ano, créditos tributários gerados por pagamentos efetuados a maior de acordo com o regime de lucro real.

7. Partes relacionadas**Balço patrimonial**

	Controladora	
	30/06/2021	31/12/2020
Ativo não circulante		
Focus Geração Projeto III Ltda. (a)	-	10
Focus Geração Holding Participações S.A. (d)	35.019	18.728
Focus Mais Geração Distribuída Participações S.A. (d)	31.510	22.680
Focus Holding Comercializadora S.A. (e)	16.963	-
FC One Energia Ltda. (a)	850	850
Focus Geração Serra da Tormenta (a)	-	65
Outros (a)	-	50
Créditos com sócios (b)	156	5.689
Total ativo não circulante	84.498	48.072
Passivo não circulante		
FC Four Energia Participações Ltda. (a)	950	950
FC Three Energia Participações Ltda. (a)	950	950
Focus Holding Comercializadora Participações Ltda (a)	1.950	4.230
Total passivo não circulante	3.850	6.130
	Consolidado	
	30/06/2021	31/12/2020
Ativo não circulante		
Empréstimos com sócios (b)	-	779
Créditos com sócios (b)	156	5.689
Total ativo não circulante	156	6.468

Notas Explicativas**FOCUS ENERGIA HOLDING PARTICIPAÇÕES S.A.****Notas explicativas da Administração às informações contábeis intermediárias individuais e consolidadas****Período de seis meses findos em 30 de junho de 2021 e 2020****(Em milhares de Reais, exceto quando indicado de outra forma)**

Passivo não circulante		
Adiantamento para futuro aumento de capital(d)	80	-
Empréstimos com sócios (b)	-	17.480
Débitos com sócios (c)	-	10.764
Total passivo não circulante	80	28.244

A Companhia possui o seguinte acionista controlador: Sr. Alan Zelazo. Foram considerados como partes relacionadas todos os acionistas e as respectivas controladas. As principais naturezas e transações estão relacionadas a seguir:

- (a) Transações de mútuos entre sociedades no qual tem características de transações de conta corrente entre as empresas ligadas por se tratar de transação com característica de centralização de caixa. Tais contratos e/ou acordos são por tempo indeterminado e são reajustados com base na taxa referencial (TR). Estas relações existentes e a forma como são transacionadas possuem a finalidade de proteger os interesses dos acionistas;
- (b) Refere-se a transações com os sócios nas condições de mútuos no qual está previsto a devolução dos montantes no prazo de dois até seis anos. Os mesmos, são reajustados com base na taxa referencial (TR), que será calculado da data do contrato até a efetiva liquidação da dívida;
- (c) Refere-se a saldos de créditos e débitos gerados em decorrência da reorganização societária ocorrida em 17 de setembro de 2020, na qual foram adquiridas as participações dos não controladores, principalmente da FC Par Energia Participações Ltda. e Focus Geração Barbacena Ltda.;
- (d) Refere-se a transações de AFAC (Adiantamento para Futuro Aumento de Capital);
- (e) Refere-se a um empréstimo para capital de giro, sendo reajustados com base na taxa referencial (TR);

Remuneração da Administração

A remuneração do pessoal-chave da Administração do Grupo inclui pró-labore e benefícios no montante R\$ 4.029 em 30 de junho de 2021 e R\$ 186 em 31 de dezembro de 2020.

8. Adiantamento a fornecedores

	Consolidado	
	30/06/2021	31/12/2020
Adiantamento a fornecedores	35.679	41.361
(-) Perda estimada	(8.214)	(8.214)
Total	27.465	33.147

Notas Explicativas**FOCUS ENERGIA HOLDING PARTICIPAÇÕES S.A.****Notas explicativas da Administração às informações contábeis intermediárias individuais e consolidadas****Período de seis meses findos em 30 de junho de 2021 e 2020****(Em milhares de Reais, exceto quando indicado de outra forma)**

Circulante	23.481	23.235
Não circulante	3.984	9.912
Total	27.465	33.147

Os adiantamentos para fornecedores para compra de energia estão atrelados aos contratos de pré-pagamento que correspondem a transações em que o fornecedor se compromete a fornecer energia elétrica a Companhia em um prazo determinado.

A projeção dos efeitos decorrentes da realização dos adiantamentos para fornecedores seria a seguinte:

	Consolidado		
	Até 01 ano	De 01 a 02 anos	Total
Adiantamento a fornecedores	23.481	3.984	27.465
	23.481	3.984	27.465

9. Investimentos**a) Composição**

	Participação %	Investimentos		
		2021	30/06/2021	31/12/2020
Ativo				
Focus Geração Holding Participações S.A.	100		194.116	26.751
Focus Holding Comercializadora Participações Ltda.	100		183.555	160.485
			377.671	187.236
Passivo				
Focus Mais Geração Distribuída Participações S.A.	100		1.922	2.151
			1.922	2.151

Notas Explicativas**FOCUS ENERGIA HOLDING PARTICIPAÇÕES S.A.**

Notas explicativas da Administração às informações contábeis intermediárias individuais e consolidadas

Período de seis meses findos em 30 de junho de 2021 e 2020

(Em milhares de Reais, exceto quando indicado de outra forma)

b) Saldo dos investimentos

	30/06/2021			
	Ativo	Passivo	Patrimônio líquido	Resultado
Focus Geração Holding Participações S.A.	284.524	90.408	194.116	1.541
Focus Mais Geração Distribuída Participações S.A.	40.727	42.649	(1.922)	229
Focus Holding Comercializadora Participações Ltda.	1.586.369	1.402.814	183.555	27.300
	1.911.620	1.535.871	375.749	29.070

	31/12/2020			
	Ativo	Passivo	Patrimônio líquido	Resultado
Focus Geração Holding Participações S.A.	47.923	21.172	26.751	7.660
Focus Mais Geração Distribuída Participações S.A.	21.709	23.860	(2.151)	(1.389)
Focus Holding Comercializadora Participações Ltda.	185.076	24.591	160.485	(9.852)
	254.708	69.623	185.085	(3.581)

Notas Explicativas

FOCUS ENERGIA HOLDING PARTICIPAÇÕES S.A.

Notas explicativas da Administração às informações contábeis intermediárias individuais e consolidadas

Período de seis meses findos em 30 de junho de 2021 e 2020

(Em milhares de Reais, exceto quando indicado de outra forma)

c) Movimentação											
	31/12/2020	Aporte	Baixas	Outros resultados abrangentes	Transações de capital	Outros	Resultado de equivalência patrimonial	Distribuição de Dividendos	Distribuição Desproporcional	Transferências	30/06/2021
Focus Geração Holding Participações S.A.	26.751	200.837	-	(35.019)	-	6	1.541	-	-	-	194.116
Focus Mais Geração Distribuída Participações S.A.	(2.151)	-	-	-	-	-	229	-	-	-	(1.922)
Focus Holding Comercializadora Participações Ltda.	160.485	-	-	-	-	-	27.300	(4.230)	-	-	183.555
	185.085	200.837	-	(35.019)	-	6	29.070	(4.230)	-	-	375.749
	31/12/2019	Aquisição / Aporte	Baixas	Outros resultados abrangentes	Transações de capital	Outros	Resultado de equivalência patrimonial	Distribuição de Dividendos	Distribuição Desproporcional	Transferências	31/12/2020
Focus Energia Ltda.	151.358	26.000	-	-	13.974	-	29.954	(24.343)	(19.347)	(177.596)	-
Focus Inteligência em Energia Ltda.	644	-	-	-	-	-	2.321	(650)	(1.920)	(395)	-
Focus Geração Barbacena Ltda.	27.018	-	-	-	-	-	8.545	(29.217)	12.788	(19.134)	-
Focus Geração Projeto II Ltda.	7	-	-	-	-	-	-	-	-	(7)	-
FC Four Energia Participações Ltda.	849	-	-	-	-	-	(5)	-	-	(844)	-
FC Three Energia Participações Ltda.	849	-	-	-	-	-	(2)	-	-	(847)	-
Focus Geração Holding Participações S.A.	20	5.622	-	-	-	-	7.660	(5.680)	-	19.129	26.751
Focus Geração Projeto III Ltda.	(314)	285	5	-	-	35	(11)	-	-	-	-
Focus Geração Holding Participações Ltda.	(302)	308	7	-	-	(2)	(11)	-	-	-	-
FC One Energia Ltda.	(16.804)	-	-	-	-	-	6.461	-	-	10.343	-
Focus Geração Serra da Tormenta Participações Ltda.	(7)	-	-	-	-	-	(51)	-	-	58	-
Focus Mais Geração Distribuída Participações S.A.	(546)	-	-	-	-	(93)	(1.466)	-	-	(46)	(2.151)
Focus Holding Comercializadora Participações Ltda.	-	-	-	-	-	-	(9.852)	-	-	170.337	160.485
Platinum Comercializadora de Energia Participações Ltda.	-	999	-	-	-	-	(1)	-	-	(998)	-
	162.772	33.214	12	-	13.974	(60)	43.542	(59.890)	(8.479)	-	185.085
FCPar Energia Participações Ltda.	16.975	-	(5.689)	-	(10.194)	-	22.861	-	(23.953)	-	-
Focus Holding Financeira Ltda.	-	5.167	(2.367)	-	-	-	(2.800)	-	-	-	-
	179.747	38.381	(8.044)	-	3.780	(60)	63.603	(59.890)	(32.432)	-	185.085

(i) Aumento de capital composto pelo aporte de R\$ 3.600 e de R\$ 18.508 referentes a conversão de Adiantamento para Futuro Aumento de Capital para Reserva de Capital.

Notas Explicativas**FOCUS ENERGIA HOLDING PARTICIPAÇÕES S.A.****Notas explicativas da Administração às informações contábeis intermediárias individuais e consolidadas****Trimestres findos em 30 de junho de 2021 e 2020****(Em milhares de Reais, exceto quando indicado de outra forma)****10. Imobilizado****a) Composição do imobilizado (Consolidado)**

	Consolidado			
	30/06/2021		31/12/2020	
	Custo	Depreciação Acumulada	Imobilizado Líquido	Imobilizado Líquido
Terrenos	5.726	-	5.726	5.726
Edificações	3.852	(34)	3.818	-
Equipamentos de informática e comunicação	868	(274)	594	370
Móveis e utensílios	1.375	(235)	1.140	1.019
Máquinas e equipamentos de escritório	3	-	3	3
Veículos	1.331	(66)	1.265	25
Barragens, adutora e máquinas	27.743	(5.190)	22.553	21.308
Instalações	139	-	139	-
Obras em andamento	50.774	-	50.774	18.160
Investimento em projeto	54.820	-	54.820	54.980
Adiantamentos a fornecedores	60.203	-	60.203	-
Outras imobilizações	2.466	(1.358)	1.108	1.563
	209.300	(7.157)	202.143	103.154

Notas Explicativas**FOCUS ENERGIA HOLDING PARTICIPAÇÕES S.A.****Notas explicativas da Administração às informações contábeis intermediárias individuais e consolidadas****Trimestres findos em 30 de junho de 2021 e 2020****(Em milhares de Reais, exceto quando indicado de outra forma)****Movimentação do imobilizado:**

	Taxa de depreciação	Consolidado				30/06/2021
		31/12/2020	Adições	Transferências	Depreciação	
Terrenos	-	5.726	-	-	-	5.726
Edificações	4%	-	3.473	352	(7)	3.818
Equipamentos de informática e comunicação	20%	370	283	-	(59)	594
Móveis e utensílios	10%	1.019	186	-	(65)	1.140
Máquinas e equipamentos de escritório	5%	3	-	-	-	3
Veículos	20%	25	1.297	-	(57)	1.265
Barragens, adutora e máquinas	2%	21.308	2.205	-	(960)	22.553
Instalações	10%	-	139	-	-	139
Obras em andamento (i)	-	18.160	32.314	300	-	50.774
Investimentos em projeto (ii)	-	54.980	140	(300)	-	54.820
Adiantamentos a fornecedores (i)	-	-	60.203	-	-	60.203
Outras imobilizações	2%	1.563	5	(352)	(108)	1.108
Total		103.154	100.245	-	(1.256)	202.143

- (i) Os valores estão relacionados com a construção dos Parques de Energia Solar do projeto Futura no montante de R\$ 29.774 e Centrais Geradoras Hidrelétricas Camanducaia, no montante de R\$ 5.438, e Espírito Santo Energética, no montante de R\$ 15.561, ambas investidas da Focus Mais Geração Distribuída Participações S.A. A obra da SPE Camanducaia foi finalizada em março de 2021 e a obra da SPE Espírito Santo com conclusão prevista para julho de 2021.
- (ii) Valores relacionados com a aquisição do projeto de construção da Central Geradora Hidrelétrica Camanducaia, no montante de R\$ 1.140, e da Central de Geração Solar (Projeto Futura) no valor total de R\$ 53.680, sendo R\$ 24.400 adquirido pela Focus Futura Holding Participações S.A e R\$ 29.280 adquiridos pela Focus Futura Geração 1 S.A.
- (iii) Refere-se a adiantamentos a fornecedores para aquisição de ativos em construção relacionados ao projeto Futura.

Teste de redução ao valor recuperável dos ativos:

A Companhia avaliou eventuais indicativos de desvalorização de seus ativos que pudessem gerar a necessidade de testes sobre o valor de recuperação. Tal avaliação foi baseada em fontes externas e internas de informação, levando-se em consideração variações em taxas de juros, mudanças em condições de mercado, dentre outros. Para o trimestre findo em 30 de junho de 2021 e exercício findo em 31 de dezembro de 2020 não houve necessidade de provisão de recuperação.

Notas Explicativas**FOCUS ENERGIA HOLDING PARTICIPAÇÕES S.A.****Notas explicativas da Administração às informações contábeis intermediárias individuais e consolidadas****Trimestres findos em 30 de junho de 2021 e 2020****(Em milhares de Reais, exceto quando indicado de outra forma)****11. Fornecedores**

	Consolidado	
	30/06/2021	31/12/2020
Suprimento de energia	13.059	99.666
Provisão por competência (*)	131.516	147.804
Total	144.575	247.470

(*) O saldo de “provisão por competência” é composto por compra de energia de contratos de curto, médio e longo prazos de comercialização de energia convencional e incentivada no Ambiente de Contratação Livre (ACL), cujos contratos de compra e o consumo de energia, ocorreram no último dia de cada data base e serão faturados e liquidados pelos fornecedores de energia no mês subsequente.

12. Empréstimos e financiamentos

Modalidade	Juros	Consolidado	
		30/06/2021	31/12/2020
Em moeda nacional			
CCB	3,6% a.a. + 100% CDI	5.529	6.316
CCB	0,69% a.m.	6.264	6.839
CCB	0,76% a.m.	4.088	4.468
CCB	6,55% a.a. + 100% CDI	10.000	10.000
CCB	4,41% a.a. + 100% CDI	9.667	10.000
CCB	6,67% a.a. + 100% CDI	4.883	5.002
Total		40.431	42.625

	Desmembramento	Consolidado	
		30/06/2021	31/12/2020
Circulante		10.138	7.241
Não circulante		30.293	35.384
Total		40.431	42.625

Notas Explicativas

FOCUS ENERGIA HOLDING PARTICIPAÇÕES S.A.

Notas explicativas da Administração às informações contábeis intermediárias individuais e consolidadas

Trimestres findos em 30 de junho de 2021 e 2020

(Em milhares de Reais, exceto quando indicado de outra forma)

O vencimento do passivo não circulante está composto a seguir:

Ano	30/06/2021
2022	5.137
2023	10.085
2024	6.509
2025	3.516
2026	1.101
Vencimento após 2026	3.945
	30.293

Movimentação dos empréstimos e financiamento (Consolidado):

Saldo em 31/12/20	Captação	Juros	Pagamento de principal	Pagamento juros	Saldo em 30/06/2021
42.625	-	1.667	(2.194)	(1.667)	40.431

Eventos que promovem a antecipação de quitação de dívidas:

A Companhia monitora os eventos de antecipação de dívida com objetivo de prevenir a ocorrência de fatos que possam vir a ser considerados motivo de vencimento antecipado.

De acordo com os contratos, os *covenants* financeiros são apurados anualmente pela administração com as seguintes premissas:

- A razão entre a dívida líquida e o EBITDA deverá ser menor ou igual a 2,0 até a integral liquidação das obrigações assumidas dessa dívida;
- O índice de Cobertura do Serviço da Dívida – ICSD deverá ser menor ou igual a 1,7 até a integral liquidação das obrigações assumidas dessa dívida.

Garantias e fianças

Garantia de alienação fiduciária de cotas, cessão fiduciária de direitos creditórios, cessão fiduciária de aplicações financeiras com a Companhia e acionista. As informações das fianças bancárias estão descritas na nota explicativa nº 24 - Instrumentos financeiros e gerenciamento de riscos.

Notas Explicativas**FOCUS ENERGIA HOLDING PARTICIPAÇÕES S.A.****Notas explicativas da Administração às informações contábeis intermediárias individuais e consolidadas****Trimestres findos em 30 de junho de 2021 e 2020****(Em milhares de Reais, exceto quando indicado de outra forma)****13. Adiantamento de clientes**

	Consolidado	
	30/06/2021	31/12/2020
Circulante	15.875	32.425

O adiantamento de clientes de venda de energia está atrelado aos contratos de pré-recebimentos que correspondem às transações em que a Companhia se compromete a fornecer energia elétrica ao cliente em um prazo determinado.

14. Obrigações tributárias

	Controladora	
	30/06/2021	31/12/2020
IRRF e PCC a recolher	1	-
PIS e COFINS a recolher	87	1
Provisão pra IRPJ e CSLL	-	-
Total	88	1
Circulante	88	1
Não circulante	-	-
Total	88	1

	Consolidado	
	30/06/2021	31/12/2020
ICMS a recolher	1.478	1.482
IRRF e PCC a recolher	205	168
PIS e COFINS a recolher	104	245
ISS a recolher	883	46
Provisão pra IRPJ e CSLL	395	30.290
Parcelamento IRPJ e CSLL (c)	21.604	-
ISS - Parcelamento (a)	9.301	10.168
Impostos sobre provisão de vendas (b)	2.249	1.875
Outros	-	4
Total	36.219	44.279
Passivo circulante	11.822	35.580
Passivo não circulante	24.397	8.699
Total	36.219	44.279

(a) Parcelamento do Imposto Sobre Serviços (ISS), referente à dívida assumida na aquisição da empresa Iguazu Consultoria Ltda., razão social que foi alterada para FC Consultoria Ltda. em março de 2018 e incorporada pela Focus Energia Ltda., em 28 de setembro de 2018, cujo prazo de parcelamento é de 120 meses;

(b) Refere-se a PIS e COFINS sobre provisões de vendas de energia de contratos de curto, médio e longo prazo de comercialização de energia convencional e incentivada no

Notas Explicativas

FOCUS ENERGIA HOLDING PARTICIPAÇÕES S.A.

Notas explicativas da Administração às informações contábeis intermediárias individuais e consolidadas

Trimestres findos em 30 de junho de 2021 e 2020

(Em milhares de Reais, exceto quando indicado de outra forma)

ambiente de contratação livre (ACL), cujo contrato de venda e o consumo de energia, ocorreram no período e foram faturados no mês subsequente;

- (c) A Focus Energia Ltda. protocolou pedido de parcelamento de seus débitos de Imposto de Renda Pessoa Jurídica (IRPJ) e Contribuição Social sobre o Lucro Líquido (CSLL) junto à Secretaria da Receita Federal, apurados no exercício de 2019 cujo vencimento se deu em 30 de março 2020. O referido débito tributário será pago em 60 meses.

15. Outras contas a pagar

	Consolidado	
	30/06/2021	31/12/2020
Compras de consumo	4.321	1.702
Seguros a pagar	233	431
Compra de terreno	1.983	2.192
Compra de projeto (i)	48.680	48.680
Dividendos a pagar	-	4.747
Hedge a pagar	7.954	-
Outros	3.517	1.580
Total	66.688	59.332
Circulante	30.178	22.822
Não circulante	36.510	36.510
Total	66.688	59.332

- (i) Saldo relacionado com a aquisição do projeto da Central de Geração de Energia Solar Futura (Projeto Futura):

	Consolidado				
	2021	2022	2023	2024	Total
Projeto Futura	12.170	12.170	12.170	12.170	48.680

16. Provisão para demandas judiciais

A Companhia e suas controladas no curso normal de suas atividades estão sujeitas a processos judiciais de naturezas tributária, trabalhista e previdenciário e cível.

A Administração, apoiada na opinião de seus assessores legais e, quando aplicável, fundamentada em pareceres específicos emitidos por especialistas, avalia a expectativa do desfecho dos processos em andamento e determina a necessidade ou não de constituição de provisão para demandas judiciais. Em 30 de junho de 2021, a Companhia e suas controladas não possuem processos contingentes que necessitem ser provisionados ou divulgados nas informações contábeis intermediárias.

Notas Explicativas**FOCUS ENERGIA HOLDING PARTICIPAÇÕES S.A.****Notas explicativas da Administração às informações contábeis intermediárias individuais e consolidadas****Trimestres findos em 30 de junho de 2021 e 2020****(Em milhares de Reais, exceto quando indicado de outra forma)****Revisão da apuração de tributos**

De acordo com a legislação vigente, as operações da Companhia e suas Companhias ligadas estão sujeitas à revisão pelas autoridades fiscais pelo prazo de cinco anos com referência aos tributos e encargos sociais/previdenciários (Imposto de Renda, Contribuição Social, ISS, PIS, COFINS, INSS e FGTS). Na ocorrência destas revisões, transações e recolhimentos, poderão ser questionados pelas autoridades fiscais. A Administração da Companhia considera que estes impostos foram devidamente recolhidos ou provisionados nas informações contábeis intermediárias para os períodos findos em 30 de junho de 2021 e 31 de dezembro de 2020.

17. Imposto de Renda e Contribuição Social**a) Reconciliação da despesa do Imposto de Renda e Contribuição Social**

Descrição	Consolidado			
	01/04/2021	01/01/2021	01/04/2020	01/01/2020
	a	a	a	a
	30/06/2021	30/06/2021	30/06/2020	30/06/2020
Lucro antes do imposto de renda e da contribuição social	27.779	49.491	13.595	79.434
Reconciliação para a taxa efetiva				
Outras adições permanentes	6.127	6.377	5.678	5.723
Tributação pelo regime do lucro presumido, utilizando-se a receita bruta de vendas como base para cálculo	710	(2.545)	(1.198)	(13.896)
Base de cálculo	34.616	53.323	18.075	71.261
Alíquota vigente	34%	34%	34%	34%
Expectativa de débito de imposto de renda e contribuição social às alíquotas vigentes	(11.770)	(18.130)	(6.146)	(24.229)
Outros, líquido	1.745	1.316	1.286	(2.193)
Imposto de renda e contribuição social (despesa)	(10.025)	(16.814)	(4.861)	(26.422)
Imposto de renda e contribuição social - corrente	352	(6.443)	(1.263)	(2.282)
Imposto de renda e contribuição social - diferido	(10.377)	(10.371)	(3.596)	(24.140)
Impostos líquidos	(10.025)	(16.814)	(4.859)	(26.422)

Notas Explicativas**FOCUS ENERGIA HOLDING PARTICIPAÇÕES S.A.****Notas explicativas da Administração às informações contábeis intermediárias individuais e consolidadas****Trimestres findos em 30 de junho de 2021 e 2020****(Em milhares de Reais, exceto quando indicado de outra forma)****b) Composição dos ativos e passivos fiscais diferidos**

	Consolidado	
	30/06/2021	31/12/2020
Resultado de valor justo de contratos de energia e deságio	108.840	102.264
Provisões de receitas e custos	6.719	5.904
Outras provisões temporariamente indedutíveis	(2.151)	(5.185)
Diferenças temporárias:	113.408	102.983
Prejuízo fiscal diferido	(13.624)	(13.570)
Passivo fiscal diferido	99.784	89.413

c) Período estimado de realização

Os ativos diferidos de imposto de renda e contribuição social decorrentes de diferenças temporárias são reconhecidos contabilmente levando-se em consideração a realização provável desses créditos, com base em projeções de resultados futuros elaborados e fundamentados em premissas internas.

A manutenção dos saldos de ativos e passivos diferidos de imposto de renda e contribuição social decorrentes de diferenças temporárias está diretamente relacionada à realização dos contratos de compra e venda de energia firmados pela Companhia e reconhecidos nas rubricas de instrumentos financeiros.

O prejuízo fiscal e a base negativa de contribuição social são compensáveis com lucros tributáveis futuros, limitados a 30% do lucro tributável no período, não estando sujeitos a prazo prescricional. A Administração tem expectativa de realização dos créditos.

A seguir está apresentada a projeção de realização dos créditos fiscais diferidos em 30 de junho de 2021:

Ano	Consolidado	
	Ativo	Passivo
2022	668	(15.225)
2023	706	(7.773)
2024	1.055	(4.768)
2025	11.195	(75.093)
	13.624	(102.859)

Notas Explicativas

FOCUS ENERGIA HOLDING PARTICIPAÇÕES S.A.

Notas explicativas da Administração às informações contábeis intermediárias individuais e consolidadas

Trimestres findos em 30 de junho de 2021 e 2020

(Em milhares de Reais, exceto quando indicado de outra forma)

18. Patrimônio líquido

a) Capital social

O capital social da Companhia em 30 de junho de 2021 é de R\$ 788.601, dividido em 89.654.856 ações ordinárias, nominativas e sem valor nominal.

Em Reunião do Conselho de Administração realizada em 04 de fevereiro de 2021, foi homologado o aumento do capital social da Companhia no montante de R\$ 764.999.996,60 (setecentos e sessenta e quatro milhões, novecentos e noventa e nove mil, novecentos e noventa e seis reais e sessenta centavos), mediante a emissão de 42.452.830 ações ordinárias, nominativas, escriturais e sem valor nominal, passando o capital social, a ser de R\$ 788.601 (setecentos e oitenta e oito milhões, seiscentos e um mil), dividido em 89.654.856 ações ordinárias, nominativas, escriturais e sem valor nominal.

Pela ocasião da oferta pública, a Companhia incorreu em gastos de captação relacionados a comissões dos bancos estruturadores, advogados, auditores, taxas de registro e outros. Esses gastos totalizaram R\$ 64.790 e foram contabilizados e classificados como redutora do patrimônio líquido.

	Consolidado	
	30/06/2021	31/12/2020
Capital social	788.601	23.601
Gastos com emissão de ações	(64.790)	-
	723.811	23.601

Em 30 de junho de 2021, a composição do capital social da Companhia subscrito e integralizado está demonstrada conforme o quadro abaixo:

	Ações	Valor	Participação (%)
Alan Zelazo	33.752.564	296.886	37,65
Eduardo Dal Sasso Mendonça Cruz	8.419.706	74.059	9,39
Carlos Baccan Netto	3.232.353	28.432	3,61
Henrique Coelho Casotti	729.077	6.413	0,81
Demais acionistas	43.521.156	382.811	48,54
	89.654.856	788.601	100,00

Notas Explicativas**FOCUS ENERGIA HOLDING PARTICIPAÇÕES S.A.****Notas explicativas da Administração às informações contábeis intermediárias individuais e consolidadas****Trimestres findos em 30 de junho de 2021 e 2020****(Em milhares de Reais, exceto quando indicado de outra forma)**

Em 31 de dezembro de 2020:

	<u>Ações</u>	<u>Valor</u>	<u>Participação (%)</u>
Alan Zelazo	16.855.135	16.855	71,42
Eduardo Dal Sasso Mendonça Cruz	4.354.151	4.354	18,45
Carlos Baccan Netto	1.671.660	1.672	7,08
Henrique Coelho Casotti	377.144	377	1,60
Demais acionistas	342.923	343	1,45
	<u>23.601.013</u>	<u>23.601</u>	<u>100,00</u>

b) Reserva legal

O Estatuto Social prevê a constituição de 5% do lucro líquido apurado em cada exercício social nos termos do art. 193 da lei nº 6.404/76, até o limite de 20% do capital social. Em 31 de dezembro de 2020, foi constituída a reserva legal, período em que a Companhia se transformou em S.A. (anteriormente era uma sociedade limitada).

c) Distribuição de dividendos

É assegurado ao acionista a distribuição de um dividendo mínimo obrigatório de 25% do resultado do exercício ajustado na forma da Lei, diminuído da parcela destinada à constituição da reserva legal (5% do lucro líquido), não superior a 20% do capital social. Em 31 de dezembro de 2020 foi destinado o montante de R\$ 34.859, do qual foi distribuído dividendos aos sócios no montante de R\$ 30.112, sendo R\$ 27.567 oriundos de lucros acumulados e R\$ 2.545 referentes aos lucros do presente exercício social.

Em 20 de maio de 2021 foram pagos os dividendos obrigatórios no valor de R\$4.747, conforme deliberado em Assembleia Geral Ordinária e Extraordinária realizada em 30 de abril de 2021.

	<u>31/12/2020</u>		
	<u>Quantidade de ações (unidade)</u>	<u>Valor por ação (R\$)</u>	<u>Valor (R\$)</u>
Pagos/antecipados			
Dividendos pagos no exercício de 2020	23.601.013	1,27588	30.112
Dividendos obrigatórios a pagar	89.654.856	0,05295	4.747
Total de 01/01 a 31/12/2020			<u><u>34.859</u></u>

d) Reserva de lucros

Refere-se à parcela de lucros não distribuídos para fazer face aos investimentos futuros e foi constituída em 31 de dezembro de 2020 no momento da destinação do resultado do exercício, uma vez que a

Notas Explicativas

FOCUS ENERGIA HOLDING PARTICIPAÇÕES S.A.

Notas explicativas da Administração às informações contábeis intermediárias individuais e consolidadas

Trimestres findos em 30 de junho de 2021 e 2020

(Em milhares de Reais, exceto quando indicado de outra forma)

Companhia se transformou em S.A. no exercício de 2020 (anteriormente era uma sociedade limitada).

e) Outros resultados abrangentes

A Companhia reconhece em outros resultados abrangentes os ganhos (perdas), líquidos dos tributos relacionados ao valor justo de instrumentos financeiros utilizados em uma estratégia de hedge accounting de fluxo de caixa.

f) Lucro por ação

O lucro (prejuízo) básico por ação é calculado mediante a divisão do lucro líquido atribuível aos acionistas da Companhia pela média ponderada de ações ordinárias em circulação durante o período. A tabela a seguir apresenta o cálculo básico/diluído por ação para os períodos:

	01/04/2021 a 30/06/2021	01/01/2021 a 30/06/2021	01/04/2020 a 30/06/2020	01/01/2020 a 30/06/2020
Lucro líquido disponível aos acionistas ordinários	17.625	32.632	8.453	44.646
Média ponderada de número de ações ordinárias	77.047	77.047	23.601	23.601
Lucro líquido básico e diluído por ação	0,2288	0,4236	0,3582	1,8917

g) Plano de remuneração baseado em ações

Em 14 de dezembro de 2020, a Companhia aprovou em Assembleia Geral Extraordinária o Plano de Outorga de Opções de Compra de Ações de Emissão da Focus Energia Holding Participações S.A., destinados a certos executivos chave da alta administração da Companhia (“Executivos Elegíveis”).

O propósito do Plano é estimular a expansão, o êxito e a consecução dos objetivos sociais da Companhia, motivar e influenciar um comportamento que seja consistente com a maximização do retorno para os acionistas, alinhar os Executivos com os acionistas da Companhia para a maximização do valor da Companhia no longo prazo, mediante a oferta aos Executivos Elegíveis da possibilidade de se tornarem acionistas da Companhia; atrair e reter aqueles indivíduos que tomam decisões de longo prazo e compartilhar riscos e ganhos de forma equitativa entre acionistas e Executivos da Companhia.

Notas Explicativas

FOCUS ENERGIA HOLDING PARTICIPAÇÕES S.A.

Notas explicativas da Administração às informações contábeis intermediárias individuais e consolidadas

Trimestres findos em 30 de junho de 2021 e 2020

(Em milhares de Reais, exceto quando indicado de outra forma)

O Plano consiste na oferta onerosa de opções de compra ou subscrição de Ações (“Opções”) aos Executivos Elegíveis que poderão voluntariamente optar por adquiri-las pelo seu valor justo, ou não. O valor das Opções foi determinado com base em modelo econômico de Black, Scholes & Merton (“BSM”). Importante mencionar que considerando que o executivo elegível adquiriu suas opções pelo seu valor justo e os termos de sua outorga onerosa preveem prazos de carência determinados, a contraprestação pela venda de tais opções foi reconhecida pela Companhia em constituição de reserva na Companhia, não cabendo, portanto, o reconhecimento de despesa adicional correspondente ao que seria o serviço prestado naquele mesmo período.

Abaixo a quantidade e o preço médio ponderado de exercício das opções de ações:

- (a) Em circulação no início do período: zero;
- (b) Outorgadas durante o período: zero;
- (c) Com direito prescrito durante o período: zero;
- (d) Exercidas durante o período: zero;
- (e) Expiradas durante o período: zero;
- (f) Em circulação no final do período: zero;
- (g) Exercíveis no final do período: zero.

Vale dizer que as opções de ações adquiridas e pagas pelos Executivos Elegíveis no momento inicial lhes dão o direito imediato sobre os instrumentos patrimoniais outorgados (opções de ações) e enquanto os Executivos tiverem vínculo com a Companhia, porém, na hipótese do desligamento voluntário, por iniciativa do executivo, as opções não-exercíveis serão canceladas e o executivo não terá direito a qualquer indenização ou compensação pelo cancelamento de tais opções não-exercíveis, excetuadas situações específicas previstas no Programa de Investimento e/ou outras determinadas pelo Conselho de Administração.

Notas Explicativas**FOCUS ENERGIA HOLDING PARTICIPAÇÕES S.A.**

Notas explicativas da Administração às informações contábeis intermediárias individuais e consolidadas

Trimestres findos em 30 de junho de 2021 e 2020

(Em milhares de Reais, exceto quando indicado de outra forma)

19. Receita operacional líquida

	Consolidado			
	01/04/2021	01/01/2021	01/04/2020	01/01/2020
	a	a	a	a
	<u>30/06/2021</u>	<u>30/06/2021</u>	<u>30/06/2020</u>	<u>30/06/2020</u>
Venda de energia elétrica	355.996	643.285	295.871	684.128
Serviços	2.607	4.016	1.386	1.519
Cancelamentos	(4.101)	(5.283)	(1.698)	(29.198)
COFINS	(28.335)	(54.778)	(21.856)	(53.485)
PIS	(6.152)	(11.893)	(4.746)	(11.612)
ICMS	(7.284)	(13.765)	(3.189)	(7.326)
ISS	(87)	(165)	(66)	(148)
Total	<u>312.644</u>	<u>561.417</u>	<u>265.702</u>	<u>583.878</u>

Notas Explicativas

FOCUS ENERGIA HOLDING PARTICIPAÇÕES S.A.

Notas explicativas da Administração às informações contábeis intermediárias individuais e consolidadas
Trimestres findos em 30 de junho de 2021 e 2020

(Em milhares de Reais, exceto quando indicado de outra forma)

20. Natureza dos custos e despesas reconhecidas na demonstração do resultado

	Controladora				Consolidado			
	01/04/2021	01/01/2021	01/04/2020	01/01/2020	01/04/2021	01/01/2021	01/04/2020	01/01/2020
	a	a	a	a	a	a	a	a
	30/06/2021	30/06/2021	30/06/2020	30/06/2020	30/06/2021	30/06/2021	30/06/2020	30/06/2020
Custos de aquisição e geração de energia	-	-	-	-	(289.281)	(509.728)	(263.046)	(569.167)
Prestadores de serviços (*)	75	-	-	(2)	805	(402)	(2.644)	(3.547)
Despesas legais e com cartórios (*)	-	-	-	-	1	(4)	(4)	(10)
Gastos com folha de pagamento	(191)	(1.000)	(62)	(126)	(9.613)	(16.344)	(1.688)	(3.557)
Manutenções e reparos	-	-	-	-	(3)	(20)	(135)	(176)
Despesas com patrocínio	-	-	-	-	-	(250)	-	-
Prêmios de seguro	5	-	(5)	(5)	(93)	(296)	(532)	(822)
Associações de classe (*)	-	-	-	-	41	(27)	(10)	(40)
Aluguéis, condomínio e IPTU	-	-	-	-	(237)	(304)	(291)	(471)
Propaganda e publicidade	5	-	-	-	(314)	(362)	(76)	(152)
Honorários advocatícios	-	-	-	-	(1.038)	(1.877)	(550)	(1.517)
Auditoria e contabilidade	-	-	-	-	(420)	(871)	(174)	(364)
Telefone e comunicação	1	-	(1)	(3)	(43)	(92)	(36)	(92)
Depreciação e amortização	-	-	-	-	(900)	(1.618)	(611)	(1.245)
Despesas com comissão de vendas	-	-	-	-	(1.460)	(2.225)	(270)	(668)
Outras (despesas)/receitas	32	-	445	37	(402)	(158)	615	(988)
Total	(73)	(1.000)	377	(99)	(302.957)	(534.578)	(269.452)	(582.816)
Classificadas como								
Custos operacionais	-	-	-	-	(290.831)	(511.277)	(263.046)	(569.167)
Despesas gerais e administrativas	(105)	(1.000)	(68)	(136)	(12.025)	(23.444)	(7.432)	(13.534)

Notas Explicativas**FOCUS ENERGIA HOLDING PARTICIPAÇÕES S.A.**

Notas explicativas da Administração às informações contábeis intermediárias individuais e consolidadas
Trimestres findos em 30 de junho de 2021 e 2020
(Em milhares de Reais, exceto quando indicado de outra forma)

Outras (despesas)/receitas operacionais	32	-	445	37	(101)	143	1.026	(115)
Total	(73)	(1.000)	377	(99)	(302.957)	(534.578)	(269.452)	(582.816)

(*) A Variação refere-se à reclassificação da natureza das despesas

21. Resultado financeiro

	Controladora				Consolidado			
	01/04/2021	01/01/2021	01/04/2020	01/01/2020	01/04/2021	01/01/2021	01/04/2020	01/01/2020
	a	a	a	a	a	a	a	a
Receitas financeiras	30/06/2021	30/06/2021	30/06/2020	30/06/2020	30/06/2021	30/06/2021	30/06/2020	30/06/2020
Rendimentos de aplicações financeiras	2.925	4.643	-	-	3.523	5.291	32	162
Variação monetária ativa	-	-	-	-	-	554	136	318
Juros ativos	-	-	-	-	54	97	98	138
Descontos obtidos	-	-	-	-	19	19	1	2
Total	2.925	4.643	-	-	3.596	5.961	267	620
Despesas financeiras								
Despesas bancárias	(61)	(74)	(2)	(3)	(855)	(893)	(29)	(56)
Fiança bancária (*)	-	-	-	-	17	17	-	(5)
Multa de mora	-	-	-	-	(25)	(32)	(25)	(601)
Variação monetária passiva (*)	(3)	(3)	-	-	32	(38)	996	-

Notas Explicativas**FOCUS ENERGIA HOLDING PARTICIPAÇÕES S.A.**

Notas explicativas da Administração às informações contábeis intermediárias individuais e consolidadas
Trimestres findos em 30 de junho de 2021 e 2020
(Em milhares de Reais, exceto quando indicado de outra forma)

Juros passivos	(3)	(4)	-	-	(807)	(1.704)	(1.840)	(1.840)
Outras despesas financeiras (*)	-	-	-	-	4	(1)	(4)	(172)
	<u>(67)</u>	<u>(81)</u>	<u>(2)</u>	<u>(3)</u>	<u>(1.634)</u>	<u>(2.651)</u>	<u>(902)</u>	<u>(2.674)</u>

(*) A variação refere-se à reclassificação da natureza das despesas.

Notas Explicativas

FOCUS ENERGIA HOLDING PARTICIPAÇÕES S.A.

Notas explicativas da Administração às informações contábeis intermediárias individuais e consolidadas

Trimestres findos em 30 de junho de 2021 e 2020

(Em milhares de Reais, exceto quando indicado de outra forma)

22. Informações por segmento

a) Base de segmentação:

Para fins de análise e gerenciamento das operações, o Grupo é dividido em unidades de negócio, com base nos produtos e serviços prestados, tendo em 30 de junho de 2021 os seguintes segmentos operacionais sujeitos à divulgação de informações:

- Geração de Energia;
- Comercialização de Energia;
- Prestação de Serviços.

A Administração da Companhia monitora separadamente os resultados operacionais das unidades de negócio para poder tomar decisões sobre alocação de recursos e avaliar o seu desempenho. Os desempenhos dos segmentos são avaliados com base no lucro ou prejuízo operacional, que, em alguns casos, conforme demonstrado na tabela abaixo, é medido de forma diferente do lucro ou prejuízo operacional das informações/ e ou demonstrações contábeis consolidadas. Os tributos sobre o lucro são administrados no âmbito da Companhia, e não estão sendo alocados aos segmentos operacionais.

b) Segmentos geográficos

Os segmentos de Geração de Energia, Comercialização de Energia e Prestação de Serviços são administrados em todo território nacional. As receitas por segmento baseiam-se na localização geográfica dos clientes e os ativos do segmento são baseados na localização geográfica dos ativos.

c) Informações segmentação

Informações referentes aos resultados de cada segmento que são reportados, estão apresentadas a seguir. O desempenho é avaliado com base no resultado do segmento antes do imposto de renda e contribuição social, pois a Administração entende que tal informação é a mais relevante na avaliação dos resultados dos respectivos segmentos para comparabilidade com outras entidades que operam no mesmo setor:

Notas Explicativas**FOCUS ENERGIA HOLDING PARTICIPAÇÕES S.A.**

Notas explicativas da Administração às informações contábeis intermediárias individuais e consolidadas
Trimestres findos em 30 de junho de 2021 e 2020
(Em milhares de Reais, exceto quando indicado de outra forma)

	Geração de Energia		Comercialização de Energia		Prestação de Serviços		Total	
	30/06/2021	30/06/2020	30/06/2021	30/06/2020	30/06/2021	30/06/2020	30/06/2021	30/06/2020
Receita operacional líquida	3.070	21.592	555.541	559.777	2.806	2.509	561.417	583.878
Custo operacional	(1.915)	(5.562)	(509.069)	(563.339)	(293)	(266)	(511.277)	(569.167)
Resultado do valor justo de contratos de energia	-	-	19.342	80.426	-	-	19.342	80.426
Lucro bruto	1.155	16.030	65.814	76.864	2.513	2.243	69.482	95.137
Receitas financeiras	11	114	822	458	5.128	48	5.961	620
Despesas financeiras	(537)	(576)	(1.996)	(2.078)	(118)	(20)	(2.651)	(2.674)
Depreciação e amortização	(4)	(233)	(646)	(1.012)	-	-	(650)	(1.245)
Despesas e receitas operacionais	441	(724)	(21.612)	(9.985)	(1.480)	(1.695)	(22.650)	(12.404)
Resultado por semento antes do imposto de renda e contribuição social	1.066	14.611	42.382	64.247	6.043	576	49.491	79.434
Ativo dos segmentos reportáveis	258.792	23.388	1.630.491	898.108	1.613.443	14.033	3.502.727	935.529
Passivos e patrimônio líquido dos segmentos reportáveis	256.839	23.388	1.605.337	898.108	1.549.427	14.033	3.411.604	935.529

Notas Explicativas

FOCUS ENERGIA HOLDING PARTICIPAÇÕES S.A.

Notas explicativas da Administração às informações contábeis intermediárias individuais e consolidadas

Trimestres findos em 30 de junho de 2021 e 2020

(Em milhares de Reais, exceto quando indicado de outra forma)

23. Valor justo dos contratos de energia

A Companhia por meio de sua controlada, opera na comercialização de energia no Ambiente de Contratação Livre (“ACL”) e firmou contratos de compra e venda de energia bilateralmente com as contrapartes fornecedoras e consumidoras de energia.

<u>Instrumentos financeiros (contratos futuros)</u>	<u>30/06/2021</u>
Ganho temporário - circulante	871.422
Ganho temporário - não circulante	466.587
Perda temporária - circulante	(797.163)
Perda temporária - não circulante	(220.728)
Resultado líquido	320.118

O resultado real dos instrumentos financeiros (contratos futuros), podem variar substancialmente, uma vez que as marcações desses contratos foram feitas considerando a data base 30 de junho de 2021. A Companhia possui contratos futuros de energia com vencimentos até o exercício findo em 2035, sendo que as transações com uma contraparte específica, representam aproximadamente 36% do resultado líquido do valor justo dos contratos de energia em 30 de junho de 2021, dado o longo prazo de fornecimento de energia do contrato. Entretanto, as receitas anuais provenientes dessa mesma contraparte representam aproximadamente 2% do faturamento anual em 30 de junho de 2021 e da controlada Focus Energia Ltda.

A Focus Energia Ltda firmou contrato futuro de compra com as SPE's do Futura (Futura 1 Geração e Comercialização de Energia Solar S.A, SPE Futura 2 Geração e Comercialização de Energia Solar S.A, SPE Futura 3 Geração e Comercialização de Energia Solar S.A, SPE Futura 4 Geração e Comercialização de Energia Solar S.A, SPE Futura 5 Geração e Comercialização de Energia Solar S.A e SPE Futura 6 Geração e Comercialização de Energia Solar S.A) para o período de 01/01/2023 a 31/12/2027, totalizando 25,8 MWm e R\$ 29.912 no valor justo, respectivamente.

O valor justo dos contratos de energia estimados de ativos e passivos financeiros da Companhia foi determinado por meio de informações disponíveis no mercado e metodologias apropriadas de avaliação. Entretanto, considerável julgamento foi requerido na interpretação dos dados de mercado para produzir a estimativa do valor de realização mais adequado. Como consequência, as estimativas a seguir não indicam, necessariamente, os montantes que poderão ser realizados no mercado de troca corrente. O uso de diferentes metodologias de mercado pode ter um efeito material nos valores de realização estimados. O valor justo dos contratos de energia, já estão calculados a valor presente há uma da taxa

Notas Explicativas

FOCUS ENERGIA HOLDING PARTICIPAÇÕES S.A.

Notas explicativas da Administração às informações contábeis intermediárias individuais e consolidadas

Trimestres findos em 30 de junho de 2021 e 2020

(Em milhares de Reais, exceto quando indicado de outra forma)

média de desconto real no fluxo de 5,40% em 30 de junho de 2021, (5,40% em 31 de março de 2021) e líquida dos impostos de PIS/COFINS (alíquota de 9,25%):

	Até Jun/2022	Até Jun/2023	Até Jun/2024	A partir de 2024 a 2035	Total
Valor justo contratos de energia	74.260	50.517	28.794	166.547	320.118

Estas transações resultaram em ganho e perda com o excedente de energia para a Companhia, que foi reconhecido pelo seu valor justo. A realização do valor justo, por meio da liquidação física dos contratos de venda e compra de energia, no montante líquido de R\$ 19.342 foi reconhecida na rubrica “Resultado do valor justo de contratos de energia” no resultado.

24. Instrumentos financeiros e gerenciamento de riscos

A Companhia e suas controladas participam de operações envolvendo instrumentos financeiros, todos registrados em contas patrimoniais, que se destinam a atender às suas necessidades e a reduzir a exposição a riscos de crédito, de moeda e de taxa de câmbio e juros, cujos limites de exposição aos riscos de crédito são aprovados e revisados periodicamente pela Administração. A Companhia não realiza operações envolvendo instrumentos financeiros derivativos com a finalidade especulativa.

Gerenciamento de riscos

A Companhia mantém operações com instrumentos financeiros para atender às necessidades operacionais dos seus negócios e está exposta a vários riscos que são inerentes às suas atividades. A forma de identificação e condução desses riscos é de suma importância para obtenção de lucratividade. Os riscos mais significativos são:

Risco de crédito

O risco de crédito decorre da possibilidade da Companhia sofrer perdas por inadimplência de suas contrapartes ou de instituições financeiras depositárias de recursos ou investimentos financeiros.

Notas Explicativas

FOCUS ENERGIA HOLDING PARTICIPAÇÕES S.A.

Notas explicativas da Administração às informações contábeis intermediárias individuais e consolidadas

Trimestres findos em 30 de junho de 2021 e 2020

(Em milhares de Reais, exceto quando indicado de outra forma)

Um dos principais riscos do setor é o descumprimento de contratos. Isso ocorre quando uma das partes não honra algum dos compromissos assumidos em contratos de energia (registro, validação na CCEE ou pagamento bilateral), provocando exposição financeira da contraparte. A depender da magnitude da falta, essa pode gerar três efeitos nocivos para a contraparte afetada:

- Exposição adicional ao risco de mercado, dada a substituição do contrato não adimplido por exposição (sobra ou déficit) no mercado a preços de curto prazo, que podem ser desfavoráveis a ela;
- Crise de confiança, limitando a liquidez particular e aumentando o prêmio de risco para fechamento de posições, especialmente em empresas de pequeno porte;
- Queda de liquidez de mercado em função de necessidade de ajustes de expectativas e aumento da aversão ao risco dos agentes, impactando no tempo de fechamento de posições.

Para mitigar esses riscos a Companhia adota como prática a análise da situação financeira e patrimonial de suas contrapartes, histórico de pontualidade de pagamentos e situação junto aos fiscos municipal, estadual e federal, bem como a eventual exigibilidade de garantias de suas contrapartes nas modalidades de cartas de fiança, seguro garantia, caução, reputação e conhecimento técnico dos sócios.

Além disso atua com a definição de limites de crédito e acompanhamento permanente das posições em aberto e de concentração de risco de crédito com as contrapartes. No que tange às instituições financeiras, a Companhia somente realiza operações com instituições financeiras de baixo risco.

A seguir a composição das garantias da Companhia:

	<u>30/06/2021</u>	<u>31/12/2020</u>
Fianças bancárias	30.134	19.285
Seguro garantia	8.270	63.509

Risco de liquidez

A responsabilidade final pelo gerenciamento do risco de liquidez é da Diretoria Executiva, que elaborou um modelo de gestão de risco de liquidez para o gerenciamento das necessidades de captação e gestão de liquidez no curto, médio e longo prazos. A Companhia gerencia o risco de liquidez mantendo reservas, linhas de crédito bancárias e linhas de crédito para captação de empréstimos que julgue adequados, através do monitoramento contínuo dos

Notas Explicativas

FOCUS ENERGIA HOLDING PARTICIPAÇÕES S.A.

Notas explicativas da Administração às informações contábeis intermediárias individuais e consolidadas

Trimestres findos em 30 de junho de 2021 e 2020

(Em milhares de Reais, exceto quando indicado de outra forma)

fluxos de caixa previstos e reais e pela combinação dos perfis de vencimento dos ativos e passivos financeiros.

As tabelas incluem os fluxos de caixa dos juros e do principal. Para os fluxos de caixa com juros pós-fixados, o valor não descontado foi obtido com base nas curvas de juros no encerramento do período. O vencimento contratual baseia-se na data mais recente em que a Companhia e suas controladas devem quitar as respectivas obrigações.

	Consolidado				Total
	Até 01 ano	Até 02 anos	Até 03 anos	Acima de 04 anos	
Fornecedores	144.575	-	-	-	144.575
Empréstimos e financiamentos	10.138	5.137	10.085	15.071	40.431
	154.713	5.137	10.085	15.071	185.006

Risco de mercado

O risco de mercado é apresentado como a possibilidade de perdas monetárias em virtude das oscilações de variáveis que tenham impacto em preços e taxas negociados no mercado. Normalmente o risco é gerado por uma posição de energia em aberto (sobras ou déficits) ainda não convertida em contratos, exposta, portanto, a movimentos de preços de mercado que, em casos desfavoráveis para a empresa detentora da posição, fazem reduzir seu o valor da carteira de energia. Estas flutuações, positivas ou negativas, geram impacto econômico em todos os agentes atuantes no mercado livre de energia e são constantemente monitoradas pela administração da Companhia.

A Companhia considera pelo valor já gerado em seu portfólio, e por isto, utiliza de diversos mecanismos de avaliação de risco, tais como: departamento de risco com reporte diário aos administrados, metodologia de risco utilizando VaR "Value at Risk", análise stress e sensibilidades, limites de riscos estabelecidos pela Administração, atualização diária de preços e de volatilidade, reuniões semanais de alocação de risco e atualizações diárias das variáveis em risco.

▪ Exposição energética em Mwh

Ano	Compra	Venda	Exposição (Short)/Long
Abril de 2021-2025	8.853.984	(8.725.801)	128.183
2026 a 2035	355.656	(2.605.640)	(2.249.984)
	9.209.640	(11.331.441)	(2.121.801)

Instrumentos financeiros por categoria valor de justo e contábil

Notas Explicativas

FOCUS ENERGIA HOLDING PARTICIPAÇÕES S.A.

Notas explicativas da Administração às informações contábeis intermediárias individuais e consolidadas

Trimestres findos em 30 de junho de 2021 e 2020

(Em milhares de Reais, exceto quando indicado de outra forma)

Os principais instrumentos financeiros, marcados a valores justos e/ou cujo valor contábil é diferente materialmente do respectivo valor justo, classificados de acordo com as práticas contábeis adotadas pela Companhia são como segue:

	Consolidado		Mensuração a valor justo
	30/06/2021	31/12/2020	
Mensurados a valor justo por meio do resultado			
Valor justo dos contratos de energia (ativo)	1.338.009	421.059	Nível 2
Valor justo dos contratos de energia (passivo)	(821.559)	(120.282)	Nível 2
Valor justo de derivativos (passivo)	(7.954)	-	Nível 2
Custos amortizado (ativos financeiros)			
Caixa e equivalente de caixa	587.382	24.399	Nível 1
Contas a receber	165.403	261.240	Nível 2
Partes relacionadas	156	6.468	Nível 2
Custos amortizado (passivos financeiros)			
Fornecedores	144.532	247.470	Nível 2
Empréstimos e financiamentos	40.431	42.625	Nível 2
Partes relacionadas	-	28.244	Nível 2

A classificação dos ativos e passivos financeiros em custo amortizado ou a valor justo contra resultado baseia-se no modelo de negócios e nas características de fluxo de caixa esperado pela Companhia para cada instrumento.

O valor justo de um título corresponde ao seu valor de vencimento (valor de resgate) trazido a valor presente pelo fator de desconto (referente à data de vencimento do título) obtido da curva de juros de mercado em reais. Os três níveis de hierarquia de valor justo são:

- **Nível 1:** Preços cotados em mercado ativo para instrumentos idênticos;
- **Nível 2:** Informações observáveis diferentes dos preços cotados em mercado ativo que são observáveis para o ativo ou passivo, diretamente (como preços) ou indiretamente (derivados dos preços);
- **Nível 3:** Instrumentos cujos fatores relevantes não são dados observáveis de mercado.

Análise de sensibilidade

A Companhia realizou análise de sensibilidade dos principais riscos aos quais seus instrumentos financeiros estão expostos, basicamente representados por variação do preço da energia e taxa de juros.

Notas Explicativas

FOCUS ENERGIA HOLDING PARTICIPAÇÕES S.A.

Notas explicativas da Administração às informações contábeis intermediárias individuais e consolidadas

Trimestres findos em 30 de junho de 2021 e 2020

(Em milhares de Reais, exceto quando indicado de outra forma)

Análise de sensibilidade sobre as operações de compra e venda de energia

O principal fator de risco é a exposição à variação dos preços de mercado da energia do mercado livre. A variação da taxa de desconto não impacta de forma relevante o valor justo apurado. As análises de sensibilidade foram preparadas conforme metodologia de VaR da Companhia, o qual é a principal ferramenta de gerenciamento aplicada para esse tipo de risco. Dessa forma, considerando um cenário de elevação de preços, considerando a série de preços que reflete a série p95 do VaR (máxima perda no cenário de alta de preços) e outro cenário de redução de preços considerando a série de preços que reflete o p05 do VaR (máxima perda no cenário de redução de preços):

Consolidado	Varição de preço	30 de junho de 2021	Cenários projetados
Ganhos (perdas) não realizados em operações de compra e venda de energia em mercado ativo	Elevação (VaR p95)	320.118	317.806
	Queda (VaR p05)	320.118	321.824

Essa análise sensibilidade capturada pela metodologia de VaR da Companhia, dado a volatilidade histórica do mercado e correlação entre os produtos, apresenta maior variação de preço no curto prazo dado sua grande correlação com variáveis mais incertas como hidrologia e carga, e menor variação no longo prazo devido sua baixa correlação com essas variáveis e maior correlação com a dinâmica de oferta e demanda de energia.

- **VaR** - O VaR é a avaliação do potencial máximo de perda (ou pior perda) a um intervalo de confiança especificado (α é nível de confiança) que um investidor estaria exposto dentro de um horizonte de tempo considerado. O VaR pode ser traduzido como a quantia em que as perdas não se excederão em $(1-\alpha)$ % dos cenários. A Companhia utiliza um espaço de confiança de 95%. Um VaR (95%) indica que existem 5 chances em 100 de que o prejuízo seja maior do que o indicado pelo VaR no prazo para o qual foi calculado;
- **P95 do VaR** - Nesse caso p95 do VaR indica a série que representa a máxima perda das séries geradas no caso de alta de preços;
- **P05 do VaR** - Nesse caso p05 do VaR indica a série que representa a máxima perda das séries geradas no caso de baixa de preço.

Análise de sensibilidade sobre as operações com taxa de juros

A Companhia realizou uma análise com objetivo de ilustrar sua sensibilidade a mudanças em variáveis da taxa de juros:

- (i) **Cenário I:** baseado em premissas macroeconômicas obtidas no mercado para 30 de junho de 2021 (CDI em 3,76% a.a.);

Notas Explicativas

FOCUS ENERGIA HOLDING PARTICIPAÇÕES S.A.

Notas explicativas da Administração às informações contábeis intermediárias individuais e consolidadas

Trimestres findos em 30 de junho de 2021 e 2020

(Em milhares de Reais, exceto quando indicado de outra forma)

- (ii) Cenário II: redução/elevação dos índices em 25% e;
- (iii) Cenário III: redução/elevação dos índices em 50%.

A projeção dos efeitos decorrentes da aplicação desses cenários no resultado financeiro do consolidado para os próximos 12 meses seria a seguinte:

Em 30 de junho de 2021:

Instrumento	Indexador	Exposição	Cenário 1	Cenários de variações nas taxas de juros			
				II Redução de índice em 25%	III Redução de índice em 50%	II Elevação de índice em 25%	III Elevação de índice em 50%
Ativo - Aplicações financeiras	CDI	576.140	21.663	12.247	10.831	27.079	32.494
Passivo - Empréstimos e financiamentos	CDI	40.431	1.520	1.140	760	1.900	2.280

Instrumentos financeiros derivativos (risco de câmbio)

Os instrumentos financeiros derivativos são utilizados pela Companhia afim de mitigar os riscos para as receitas, custos, despesas, ativos e passivos operacionais, atrelado às atividades principais do Grupo. Neste caso, a finalidade foi para proteger a exposição cambial do investimento dos ativos do Projeto Futura.

Quando um derivativo é designado como instrumento de hedge de fluxo de caixa, a parcela efetiva das variações no valor justo do derivativo é reconhecida e acumulada em ORA (Outros Resultados Abrangentes), e são limitadas à mudança cumulativa no valor justo do item protegido por hedge, determinado com base no valor presente, desde a designação do hedge.

Se o hedge não mais atender aos critérios de contabilidade de hedge ou se o instrumento de hedge for vendido, rescindido, exercido ou expirar, a contabilidade de hedge será descontinuada

Se o hedge não mais atender aos critérios de contabilidade de hedge ou se o instrumento de hedge for vendido, rescindido, exercido ou expirar, a contabilidade de hedge será descontinuada.

O instrumento derivativo utilizado é o NDF (*Non-deliverable forward*), objetivando dar cobertura com fornecedor de ativos relacionados a construção do parque de geração de energia solar - Futuras, cujos pagamentos são indexados ao dólar norte americano.

Notas Explicativas**FOCUS ENERGIA HOLDING PARTICIPAÇÕES S.A.****Notas explicativas da Administração às informações contábeis intermediárias individuais e consolidadas****Trimestres findos em 30 de junho de 2021 e 2020****(Em milhares de Reais, exceto quando indicado de outra forma)****a) Passivo dos derivativos no balanço patrimonial:**

Em 30 de junho de 2021, a Companhia registrou todos os contratos como instrumentos financeiros a valor justo reconhecido em outros resultados abrangentes conforme demonstrado no quadro abaixo:

NDF	Vencimento	USD	Posição ativa - BRL	Posição passivo - BRL	Valor Justo
Itaú Unibanco S.A.	08/11/2021	11.500	57.201	60.848	(3.647)
Banco Morgan Stanley S.A.	02/03/2022	20.000	3.650	4.876	(1.227)
Banco Morgan Stanley S.A.	02/03/2022	50.000	9.145	12.091	(2.946)
Banco Morgan Stanley S.A.	20/12/2022	15.000	2.915	3.050	(134)
		96.500	72.911	80.866	(7.954)

Análise de sensibilidade sobre os instrumentos derivativos

A análise de sensibilidade estima o valor potencial dos instrumentos financeiros derivativos e respectivas exposições objetos de proteção, em cenários hipotéticos de stress dos principais fatores de risco de mercado ao qual estão expostos, mantendo-se todas as demais variáveis constantes.

- Cenário I: Estimativa do valor justo considerando uma deterioração de 25% nas variáveis de risco associada e;
- Cenário II: Estimativa do valor justo considerando uma deterioração de 50% nas variáveis de risco associada.

Operação	Risco	Exposição em USD	I	II
			Deterioração em 25%	Deterioração de índice em 50%
Operação NDF	Diminuição da cotação do USD	96.500	(137.277)	(234.262)

b) Movimentação de outros resultados abrangentes

	Proteção de dívidas	Total
Saldo inicial	-	-
Ganho (perda) reconhecido no resultado abrangente	7.954	7.954
Ganho (perda) Resgate aplicação financeira	(27.065)	(27.065)
Saldo final	35.019	35.019

Notas Explicativas

FOCUS ENERGIA HOLDING PARTICIPAÇÕES S.A.

Notas explicativas da Administração às informações contábeis intermediárias individuais e consolidadas

Trimestres findos em 30 de junho de 2021 e 2020

(Em milhares de Reais, exceto quando indicado de outra forma)

25. Seguros

O Grupo Focus, possui cobertura de seguros de garantia financeira, por montantes considerados suficientes para eventuais perdas decorrentes de sinistros, considerando a natureza de suas atividades, os riscos envolvidos nas suas operações e a orientação de seus consultores de seguros. Em 30 de junho de 2021, as importâncias seguradas e limite máximo de cobertura são de R\$ 875.455.

	<u>30/06/2021</u>	<u>Vigência</u>
Seguro Contratos de Energia	8.270	
Garantia Compra Energia	8.270	31/12/2021
Seguro Execução Fiscal	46.622	
Tributos IRPJ & CSLL	10.644	20/08/2022
Tributos IRPJ & CSLL	35.978	25/09/2022
Risco de Obras	819.483	
CGH Espírito Santo	13.483	31/05/2022
Futura I	806.000	27/12/2022
Fiança Locatária	1.080	
Inadimplência Aluguel, Condomínio e IPTU	1.080	02/03/2026
	<u>875.455</u>	

26. Eventos subsequentes

Projeto Futura

Durante o mês de julho, destacamos a celebração de contrato com a Trina Solar Co. Ltd. para o fornecimento de Módulos Fotovoltaicos, o que nos permitirá mitigar os riscos e garantir o cumprimento tempestivo do cronograma do Projeto Futura 1, com todos os embarques previstos até o final de 2021.

Pareceres e Declarações / Relatório da Revisão Especial - Sem Ressalva

RELATÓRIO DE REVISÃO DO AUDITOR INDEPENDENTE SOBRE AS INFORMAÇÕES CONTÁBEIS INTERMEDIÁRIAS INDIVIDUAIS E CONSOLIDADAS

Aos

Acionistas, Conselheiros e Administradores da

Focus Energia Holding Participações S.A.

São Paulo - SP

Introdução

Revisamos as informações contábeis intermediárias, individuais e consolidadas da Focus Energia Holding Participações S.A. ("Companhia"), contidas no Formulário de Informações Trimestrais (ITR), identificadas como Controladora e Consolidado, respectivamente, referentes ao trimestre findo em 30 de junho de 2021, que compreendem o balanço patrimonial intermediário, individual e consolidado, em 30 de junho de 2021 e as respectivas demonstrações intermediárias, individuais e consolidadas, do resultado e do resultado abrangente para os períodos de três e seis meses findos nessa data, e as demonstrações intermediárias, individuais e consolidadas das mutações do patrimônio líquido e dos fluxos de caixa para o período de seis meses findo nessa data, incluindo o resumo das principais políticas contábeis e as demais notas explicativas.

A Administração da Companhia e suas controladas é responsável pela elaboração das informações contábeis intermediárias, individuais e consolidadas, de acordo com o Pronunciamento Técnico CPC 21 (R1) - Demonstração intermediária e com a norma internacional "IAS 34 - Interim Financial Reporting", emitida pelo "International Accounting Standards Board (IASB)", assim como pela apresentação dessas informações de maneira condizente com as normas expedidas pela Comissão de Valores Mobiliários (CVM), aplicáveis à elaboração das Informações Trimestrais (ITR). Nossa responsabilidade é a de expressar uma conclusão sobre essas informações contábeis intermediárias individuais e consolidadas com base em nossa revisão.

Alcance da revisão

Conduzimos nossa revisão de acordo com as normas brasileiras e internacionais de revisão (NBC TR

2410 - Revisão de Demonstrações Intermediárias Executada pelo Auditor da Entidade e ISRE 2410 –

Review of Interim Financial Information Performed by the Independent Auditor of the Entity, respectivamente). Uma revisão de informações intermediárias consiste na realização de indagações, principalmente às pessoas responsáveis pelos assuntos financeiros e contábeis e na aplicação de procedimentos analíticos e de outros procedimentos de revisão. O alcance de uma revisão é significativamente menor do que o de uma auditoria conduzida de acordo com as normas de auditoria e, conseqüentemente, não nos permitiu obter segurança de que tomamos conhecimento de todos os assuntos significativos que poderiam ser identificados em uma auditoria. Portanto, não expressamos uma opinião de auditoria.

Conclusão sobre as informações contábeis intermediárias individuais e consolidadas

Com base em nossa revisão, não temos conhecimento de nenhum fato que nos leve a acreditar que as informações contábeis intermediárias individuais e consolidadas incluídas nas Informações Trimestrais – ITR acima referidas não foram elaboradas, em todos os aspectos relevantes, de acordo com o CPC 21 (R1) e o IAS 34, e apresentadas de forma condizente com as normas expedidas pela Comissão de Valores Mobiliários aplicáveis à elaboração das Informações Trimestrais (ITR).

Outros assuntos

Demonstrações do valor adicionado (DVA) intermediárias individual e consolidada – informação

suplementar

Revisamos também as demonstrações intermediárias do valor adicionado (DVA), individual e consolidada, referentes ao período de seis meses findo em 30 de junho de 2021, preparadas sob a responsabilidade da Administração da Companhia e suas controladas, cuja apresentação nas informações intermediárias é requerida de acordo com as normas expedidas pela Comissão de Valores Mobiliários (CVM) e considerada informação suplementar pelas IFRS que não requerem a apresentação da DVA. Essas demonstrações foram submetidas a procedimentos de revisão executados em conjunto com a revisão das Informações Trimestrais (ITR), com o objetivo de concluir se elas estão conciliadas com as informações contábeis intermediárias, individuais e consolidadas, e registros contábeis, conforme aplicável, e se sua forma e conteúdo estão de acordo com os critérios definidos no

Pronunciamento Técnico CPC 09 – "Demonstração do Valor Adicionado". Com base em nossa revisão, não temos conhecimento de nenhum fato que nos leve a acreditar que essas demonstrações intermediárias do valor adicionado, individual e consolidada, não foram elaboradas, em todos os aspectos relevantes, segundo os critérios definidos nesse Pronunciamento Técnico e de forma consistente em relação às informações contábeis intermediárias individuais e consolidadas, tomadas em conjunto.

São Paulo, 09 de agosto de 2021.

BDO RCS Auditores Independentes SS

CRC 2 SP 013846/O-1

Thiago Gonçalvez Marques

Contador CRC 1 SP 254881/O-8

Pareceres e Declarações / Declaração dos Diretores sobre as Demonstrações Financeiras

DECLARAÇÃO PARA FINS DO ARTIGO 25 DA INSTRUÇÃO CVM 480

ALAN ZELAZO, brasileiro, casado sob o regime de comunhão parcial de bens, administrador de empresas, portador da Cédula de Identidade RG nº 91.044.585-5 IFP/RJ e inscrito no CPF/ME sob nº 072.211.557-12, na qualidade de Diretor Presidente e Diretor Vice-Presidente Comercial da FOCUS ENERGIA HOLDING PARTICIPAÇÕES S.A., sociedade por ações, inscrita no CNPJ/ME sob o nº 26.735.020/0001-02, com sede na Avenida Magalhães de Castro, 4800, conjunto 91, Edifício Continental Tower, Cidade Jardim, CEP 05676-120, na cidade de São Paulo, Estado de São Paulo ("Companhia"), declara, nos termos do artigo 25, parágrafo 1º, incisos V e VI, da Instrução da Comissão de Valores Mobiliários nº 480, de 7 de dezembro de 2009, conforme alterada, que, juntamente com os demais diretores da Companhia: (i) reviu, discutiu e concorda com as opiniões expressas no relatório dos auditores independentes da Companhia; e (ii) reviu, discutiu e concorda com as Informações contábeis intermediárias da Companhia referentes ao trimestre encerrado em 30 de junho de 2021.

São Paulo, 11 de agosto de 2021.

ALAN ZELAZO

DECLARAÇÃO PARA FINS DO ARTIGO 25 DA INSTRUÇÃO CVM 480

EDUARDO DAL SASSO MENDONÇA CRUZ, brasileiro, casado sob o regime de comunhão parcial de bens, administrador de empresas, portador da Cédula de Identidade RG nº 36.657.583-1 SSP/SP e inscrito no CPF/ME sob o nº 331.048.908-62, na qualidade de Diretor Vice-Presidente de Novos Negócios da FOCUS ENERGIA HOLDING PARTICIPAÇÕES S.A., sociedade por ações, inscrita no CNPJ/ME sob o nº 26.735.020/0001-02, com sede na Avenida Magalhães de Castro, 4800, conjunto 91, Edifício Continental Tower, Cidade Jardim, CEP 05676-120, na cidade de São Paulo, Estado de São Paulo ("Companhia"), declara, nos termos do artigo 25, parágrafo 1º, incisos V e VI, da Instrução da Comissão de Valores Mobiliários nº 480, de 7 de dezembro de 2009, conforme alterada, que, juntamente com os demais diretores da Companhia: (i) reviu, discutiu e concorda com as opiniões expressas no relatório dos auditores independentes da Companhia; e (ii) reviu, discutiu e concorda com as Informações contábeis intermediárias da Companhia referentes ao trimestre encerrado em 30 de junho de 2021.

São Paulo, 11 de agosto de 2021.

EDUARDO DAL SASSO MENDONÇA CRUZ

DECLARAÇÃO PARA FINS DO ARTIGO 25 DA INSTRUÇÃO CVM 480

HENRIQUE COELHO CASOTTI, brasileiro, casado sob o regime de comunhão parcial de bens, engenheiro, portador da Cédula de Identidade RG nº MG 12504641 SSP/MG e inscrito no CPF/ME sob o nº 014.452.106-73, na qualidade de Diretor Vice-Presidente Regulatório e Riscos da FOCUS ENERGIA HOLDING PARTICIPAÇÕES S.A., sociedade por ações, inscrita no CNPJ/ME sob o nº 26.735.020/0001-02, com sede na Avenida Magalhães de Castro, 4800, conjunto 91, Edifício Continental Tower, Cidade Jardim, CEP 05676-120, na cidade de São Paulo, Estado de São Paulo ("Companhia"), declara, nos termos do artigo 25, parágrafo 1º, incisos V e VI, da Instrução da Comissão de Valores Mobiliários nº 480, de 7 de dezembro de 2009, conforme alterada, que, juntamente com os demais diretores da Companhia: (i) reviu, discutiu e concorda com as opiniões expressas no relatório dos auditores independentes da Companhia; e (ii) reviu, discutiu e concorda com as Informações contábeis intermediárias da Companhia referentes

ao trimestre encerrado em 30 de junho de 2021.

São Paulo, 11 de agosto de 2021.

HENRIQUE COELHO CASOTTI

DECLARAÇÃO PARA FINS DO ARTIGO 25 DA INSTRUÇÃO CVM 480

ALEXANDRE MAFRA GUIMARÃES, brasileiro, casado, engenheiro, portador da cédula de identidade RG MG-5-388.286, inscrito no CPF sob o nº 681.592.776-87, na qualidade de Diretor Vice-Presidente Financeiro e de Relações com Investidores da FOCUS ENERGIA HOLDING PARTICIPAÇÕES S.A., sociedade por ações, inscrita no CNPJ/ME sob o nº 26.735.020/0001-02, com sede na Avenida Magalhães de Castro, 4800, conjunto 91, Edifício Continental Tower, Cidade Jardim, CEP 05676-120, na cidade de São Paulo, Estado de São Paulo (“Companhia”), declara, nos termos do artigo 25, parágrafo 1º, incisos V e VI, da Instrução da Comissão de Valores Mobiliários nº 480, de 7 de dezembro de 2009, conforme alterada, que, juntamente com os demais diretores da Companhia: (i) reviu, discutiu e concorda com as opiniões expressas no relatório dos auditores independentes da Companhia; e (ii) reviu, discutiu e concorda com as Informações contábeis intermediárias da Companhia referentes ao trimestre encerrado em 30 de junho de 2021.

São Paulo, 11 de agosto de 2021.

ALEXANDRE MAFRA GUIMARÃES

Pareceres e Declarações / Declaração dos Diretores sobre o Relatório do Auditor Independente

DECLARAÇÃO PARA FINS DO ARTIGO 25 DA INSTRUÇÃO CVM 480

ALAN ZELAZO, brasileiro, casado sob o regime de comunhão parcial de bens, administrador de empresas, portador da Cédula de Identidade RG nº 91.044.585-5 IFP/RJ e inscrito no CPF/ME sob nº 072.211.557-12, na qualidade de Diretor Presidente e Diretor Vice-Presidente Comercial da FOCUS ENERGIA HOLDING PARTICIPAÇÕES S.A., sociedade por ações, inscrita no CNPJ/ME sob o nº 26.735.020/0001-02, com sede na Avenida Magalhães de Castro, 4800, conjunto 91, Edifício Continental Tower, Cidade Jardim, CEP 05676-120, na cidade de São Paulo, Estado de São Paulo ("Companhia"), declara, nos termos do artigo 25, parágrafo 1º, incisos V e VI, da Instrução da Comissão de Valores Mobiliários nº 480, de 7 de dezembro de 2009, conforme alterada, que, juntamente com os demais diretores da Companhia: (i) reviu, discutiu e concorda com as opiniões expressas no relatório dos auditores independentes da Companhia; e (ii) reviu, discutiu e concorda com as Informações contábeis intermediárias da Companhia referentes ao trimestre encerrado em 30 de junho de 2021.

São Paulo, 11 de agosto de 2021.

ALAN ZELAZO

DECLARAÇÃO PARA FINS DO ARTIGO 25 DA INSTRUÇÃO CVM 480

EDUARDO DAL SASSO MENDONÇA CRUZ, brasileiro, casado sob o regime de comunhão parcial de bens, administrador de empresas, portador da Cédula de Identidade RG nº 36.657.583-1 SSP/SP e inscrito no CPF/ME sob o nº 331.048.908-62, na qualidade de Diretor Vice-Presidente de Novos Negócios da FOCUS ENERGIA HOLDING PARTICIPAÇÕES S.A., sociedade por ações, inscrita no CNPJ/ME sob o nº 26.735.020/0001-02, com sede na Avenida Magalhães de Castro, 4800, conjunto 91, Edifício Continental Tower, Cidade Jardim, CEP 05676-120, na cidade de São Paulo, Estado de São Paulo ("Companhia"), declara, nos termos do artigo 25, parágrafo 1º, incisos V e VI, da Instrução da Comissão de Valores Mobiliários nº 480, de 7 de dezembro de 2009, conforme alterada, que, juntamente com os demais diretores da Companhia: (i) reviu, discutiu e concorda com as opiniões expressas no relatório dos auditores independentes da Companhia; e (ii) reviu, discutiu e concorda com as Informações contábeis intermediárias da Companhia referentes ao trimestre encerrado em 30 de junho de 2021.

São Paulo, 11 de agosto de 2021.

EDUARDO DAL SASSO MENDONÇA CRUZ

DECLARAÇÃO PARA FINS DO ARTIGO 25 DA INSTRUÇÃO CVM 480

HENRIQUE COELHO CASOTTI, brasileiro, casado sob o regime de comunhão parcial de bens, engenheiro, portador da Cédula de Identidade RG nº MG 12504641 SSP/MG e inscrito no CPF/ME sob o nº 014.452.106-73, na qualidade de Diretor Vice-Presidente Regulatório e Riscos da FOCUS ENERGIA HOLDING PARTICIPAÇÕES S.A., sociedade por ações, inscrita no CNPJ/ME sob o nº 26.735.020/0001-02, com sede na Avenida Magalhães de Castro, 4800, conjunto 91, Edifício Continental Tower, Cidade Jardim, CEP 05676-120, na cidade de São Paulo, Estado de São Paulo ("Companhia"), declara, nos termos do artigo 25, parágrafo 1º, incisos V e VI, da Instrução da Comissão de Valores Mobiliários nº 480, de 7 de dezembro de 2009, conforme alterada, que, juntamente com os demais diretores da Companhia: (i) reviu, discutiu e concorda com as opiniões expressas no relatório dos auditores independentes da Companhia; e (ii) reviu, discutiu e concorda com as Informações contábeis intermediárias da Companhia referentes

ao trimestre encerrado em 30 de junho de 2021.

São Paulo, 11 de agosto de 2021.

HENRIQUE COELHO CASOTTI

DECLARAÇÃO PARA FINS DO ARTIGO 25 DA INSTRUÇÃO CVM 480

ALEXANDRE MAFRA GUIMARÃES, brasileiro, casado, engenheiro, portador da cédula de identidade RG MG-5-388.286, inscrito no CPF sob o nº 681.592.776-87, na qualidade de Diretor Vice-Presidente Financeiro e de Relações com Investidores da FOCUS ENERGIA HOLDING PARTICIPAÇÕES S.A., sociedade por ações, inscrita no CNPJ/ME sob o nº 26.735.020/0001-02, com sede na Avenida Magalhães de Castro, 4800, conjunto 91, Edifício Continental Tower, Cidade Jardim, CEP 05676-120, na cidade de São Paulo, Estado de São Paulo (“Companhia”), declara, nos termos do artigo 25, parágrafo 1º, incisos V e VI, da Instrução da Comissão de Valores Mobiliários nº 480, de 7 de dezembro de 2009, conforme alterada, que, juntamente com os demais diretores da Companhia: (i) reviu, discutiu e concorda com as opiniões expressas no relatório dos auditores independentes da Companhia; e (ii) reviu, discutiu e concorda com as Informações contábeis intermediárias da Companhia referentes ao trimestre encerrado em 30 de junho de 2021.

São Paulo, 11 de agosto de 2021.

ALEXANDRE MAFRA GUIMARÃES