

Índice

Dados da Empresa

| | |
|-----------------------|---|
| Composição do Capital | 1 |
|-----------------------|---|

DFs Individuais

| | |
|---------------------------|---|
| Balanço Patrimonial Ativo | 2 |
|---------------------------|---|

| | |
|-----------------------------|---|
| Balanço Patrimonial Passivo | 3 |
|-----------------------------|---|

| | |
|---------------------------|---|
| Demonstração do Resultado | 4 |
|---------------------------|---|

| | |
|--------------------------------------|---|
| Demonstração do Resultado Abrangente | 5 |
|--------------------------------------|---|

| | |
|--|---|
| Demonstração do Fluxo de Caixa (Método Indireto) | 6 |
|--|---|

Demonstração das Mutações do Patrimônio Líquido

| | |
|--------------------------------|---|
| DMPL - 01/01/2024 à 31/03/2024 | 7 |
|--------------------------------|---|

| | |
|--------------------------------|---|
| DMPL - 01/01/2023 à 31/03/2023 | 8 |
|--------------------------------|---|

| | |
|----------------------------------|---|
| Demonstração de Valor Adicionado | 9 |
|----------------------------------|---|

DFs Consolidadas

| | |
|---------------------------|----|
| Balanço Patrimonial Ativo | 10 |
|---------------------------|----|

| | |
|-----------------------------|----|
| Balanço Patrimonial Passivo | 11 |
|-----------------------------|----|

| | |
|---------------------------|----|
| Demonstração do Resultado | 12 |
|---------------------------|----|

| | |
|--------------------------------------|----|
| Demonstração do Resultado Abrangente | 13 |
|--------------------------------------|----|

| | |
|--|----|
| Demonstração do Fluxo de Caixa (Método Indireto) | 14 |
|--|----|

Demonstração das Mutações do Patrimônio Líquido

| | |
|--------------------------------|----|
| DMPL - 01/01/2024 à 31/03/2024 | 15 |
|--------------------------------|----|

| | |
|--------------------------------|----|
| DMPL - 01/01/2023 à 31/03/2023 | 16 |
|--------------------------------|----|

| | |
|----------------------------------|----|
| Demonstração de Valor Adicionado | 17 |
|----------------------------------|----|

| | |
|--------------------------|----|
| Comentário do Desempenho | 18 |
|--------------------------|----|

| | |
|--------------------|----|
| Notas Explicativas | 46 |
|--------------------|----|

Pareceres e Declarações

| | |
|--|----|
| Relatório da Revisão Especial - Sem Ressalva | 78 |
|--|----|

| | |
|---|----|
| Declaração dos Diretores sobre as Demonstrações Financeiras | 79 |
|---|----|

| | |
|--|----|
| Declaração dos Diretores sobre o Relatório do Auditor Independente | 80 |
|--|----|

Dados da Empresa / Composição do Capital

| Número de Ações (Mil) | Trimestre Atual 31/03/2024 |
|----------------------------------|---------------------------------------|
| Do Capital Integralizado | |
| Ordinárias | 773.348 |
| Preferenciais | 0 |
| Total | 773.348 |
| Em Tesouraria | |
| Ordinárias | 4.867 |
| Preferenciais | 0 |
| Total | 4.867 |

DFs Individuais / Balanço Patrimonial Ativo**(Reais Mil)**

| Código da Conta | Descrição da Conta | Trimestre Atual 31/03/2024 | Exercício Anterior 31/12/2023 |
|------------------------|---|---------------------------------------|--|
| 1 | Ativo Total | 1.829.671 | 1.886.478 |
| 1.01 | Ativo Circulante | 34.271 | 94.916 |
| 1.01.01 | Caixa e Equivalentes de Caixa | 9.185 | 75.124 |
| 1.01.01.01 | Caixa e Equivalentes de Caixa | 9.185 | 75.124 |
| 1.01.08 | Outros Ativos Circulantes | 25.086 | 19.792 |
| 1.01.08.03 | Outros | 25.086 | 19.792 |
| 1.02 | Ativo Não Circulante | 1.795.400 | 1.791.562 |
| 1.02.01 | Ativo Realizável a Longo Prazo | 808.111 | 799.162 |
| 1.02.01.04 | Contas a Receber | 808.024 | 799.071 |
| 1.02.01.04.03 | Contas a receber de partes relacionadas | 808.024 | 799.071 |
| 1.02.01.10 | Outros Ativos Não Circulantes | 87 | 91 |
| 1.02.01.10.03 | Outros Ativos Não Circulantes | 87 | 91 |
| 1.02.02 | Investimentos | 961.949 | 969.237 |
| 1.02.02.01 | Participações Societárias | 961.949 | 969.237 |
| 1.02.02.01.01 | Participações em Coligadas | 8.660 | 8.629 |
| 1.02.02.01.02 | Participações em Controladas | 953.289 | 960.608 |
| 1.02.03 | Imobilizado | 7.886 | 7.861 |
| 1.02.03.01 | Imobilizado em Operação | 3.295 | 3.116 |
| 1.02.03.02 | Direito de Uso em Arrendamento | 4.591 | 4.745 |
| 1.02.04 | Intangível | 17.454 | 15.302 |
| 1.02.04.01 | Intangíveis | 17.454 | 15.302 |

DFs Individuais / Balanço Patrimonial Passivo**(Reais Mil)**

| Código da Conta | Descrição da Conta | Trimestre Atual 31/03/2024 | Exercício Anterior 31/12/2023 |
|------------------------|----------------------------------|---------------------------------------|--|
| 2 | Passivo Total | 1.829.671 | 1.886.478 |
| 2.01 | Passivo Circulante | 73.199 | 34.533 |
| 2.01.02 | Fornecedores | 21.830 | 18.872 |
| 2.01.02.01 | Fornecedores Nacionais | 21.830 | 18.872 |
| 2.01.04 | Empréstimos e Financiamentos | 51.369 | 15.661 |
| 2.01.04.01 | Empréstimos e Financiamentos | 13.429 | 82 |
| 2.01.04.01.01 | Em Moeda Nacional | 13.429 | 82 |
| 2.01.04.02 | Debêntures | 36.602 | 14.258 |
| 2.01.04.03 | Financiamento por Arrendamento | 1.338 | 1.321 |
| 2.02 | Passivo Não Circulante | 796.744 | 865.531 |
| 2.02.01 | Empréstimos e Financiamentos | 740.848 | 754.209 |
| 2.02.01.01 | Empréstimos e Financiamentos | 37.300 | 50.539 |
| 2.02.01.01.01 | Em Moeda Nacional | 37.300 | 50.539 |
| 2.02.01.02 | Debêntures | 700.000 | 700.000 |
| 2.02.01.03 | Financiamento por Arrendamento | 3.548 | 3.670 |
| 2.02.02 | Outras Obrigações | 55.876 | 111.302 |
| 2.02.02.01 | Passivos com Partes Relacionadas | 51.183 | 106.236 |
| 2.02.02.02 | Outros | 4.693 | 5.066 |
| 2.02.02.02.03 | Outras obrigações | 4.693 | 5.066 |
| 2.02.04 | Provisões | 20 | 20 |
| 2.02.04.02 | Outras Provisões | 20 | 20 |
| 2.03 | Patrimônio Líquido | 959.728 | 986.414 |
| 2.03.01 | Capital Social Realizado | 341.499 | 341.499 |
| 2.03.02 | Reservas de Capital | 1.072.382 | 1.071.204 |
| 2.03.02.05 | Ações em Tesouraria | -17.125 | -17.125 |
| 2.03.02.07 | Reserva de Capital | 1.089.507 | 1.088.329 |
| 2.03.04 | Reservas de Lucros | -46.578 | -46.578 |
| 2.03.04.10 | Gasto com Emissão de Ações | -46.578 | -46.578 |
| 2.03.05 | Lucros/Prejuízos Acumulados | -407.575 | -379.711 |

DFs Individuais / Demonstração do Resultado**(Reais Mil)**

| Código da Conta | Descrição da Conta | Acumulado do Atual Exercício 01/01/2024 à 31/03/2024 | Acumulado do Exercício Anterior 01/01/2023 à 31/03/2023 |
|------------------------|--|---|--|
| 3.04 | Despesas/Receitas Operacionais | -3.658 | -28.684 |
| 3.04.02 | Despesas Gerais e Administrativas | -1.909 | -19.962 |
| 3.04.04 | Outras Receitas Operacionais | 152 | 114 |
| 3.04.05 | Outras Despesas Operacionais | -62 | -29 |
| 3.04.06 | Resultado de Equivalência Patrimonial | -1.839 | -8.807 |
| 3.05 | Resultado Antes do Resultado Financeiro e dos Tributos | -3.658 | -28.684 |
| 3.06 | Resultado Financeiro | -24.206 | -22.194 |
| 3.06.01 | Receitas Financeiras | 349 | 9.264 |
| 3.06.02 | Despesas Financeiras | -24.555 | -31.458 |
| 3.07 | Resultado Antes dos Tributos sobre o Lucro | -27.864 | -50.878 |
| 3.09 | Resultado Líquido das Operações Continuadas | -27.864 | -50.878 |
| 3.11 | Lucro/Prejuízo do Período | -27.864 | -50.878 |
| 3.99 | Lucro por Ação - (Reais / Ação) | | |
| 3.99.01 | Lucro Básico por Ação | | |
| 3.99.01.01 | ON | -0,036 | -0,0658 |

DFs Individuais / Demonstração do Resultado Abrangente**(Reais Mil)**

| Código da Conta | Descrição da Conta | Acumulado do Atual Exercício 01/01/2024 à 31/03/2024 | Acumulado do Exercício Anterior 01/01/2023 à 31/03/2023 |
|------------------------|---------------------------------|---|--|
| 4.01 | Lucro Líquido do Período | -27.864 | -50.878 |
| 4.03 | Resultado Abrangente do Período | -27.864 | -50.878 |

DFs Individuais / Demonstração do Fluxo de Caixa (Método Indireto)**(Reais Mil)**

| Código da Conta | Descrição da Conta | Acumulado do Atual Exercício 01/01/2024 à 31/03/2024 | Acumulado do Exercício Anterior 01/01/2023 à 31/03/2023 |
|------------------------|---|---|--|
| 6.01 | Caixa Líquido Atividades Operacionais | -63.363 | -504.836 |
| 6.01.01 | Caixa Gerado nas Operações | -320 | -2.797 |
| 6.01.01.01 | Lucro (prejuízo) antes do imposto de renda | -27.864 | -50.878 |
| 6.01.01.02 | Depreciação | 284 | 260 |
| 6.01.01.03 | Amortização | 10 | 10 |
| 6.01.01.04 | Juros provisionados | 24.233 | 30.479 |
| 6.01.01.05 | Resultado de controladas por equivalência patrimonial | 1.839 | 8.807 |
| 6.01.01.08 | Reconhecimento de opção outorgada | 1.178 | 8.525 |
| 6.01.02 | Variações nos Ativos e Passivos | -61.123 | -499.957 |
| 6.01.02.03 | Fornecedores e outras obrigações | 2.724 | -534 |
| 6.01.02.04 | Contas a pagar com partes relacionadas | -55.053 | -466.356 |
| 6.01.02.05 | Contas a receber com partes relacionadas | -8.953 | -27.813 |
| 6.01.02.06 | Outros ativos | 159 | -5.254 |
| 6.01.03 | Outros | -1.920 | -2.082 |
| 6.01.03.01 | Juros pagos | -1.920 | -2.082 |
| 6.02 | Caixa Líquido Atividades de Investimento | -2.387 | -54.659 |
| 6.02.01 | Aporte de capital em controladas | 0 | -54.020 |
| 6.02.04 | Aquisição de ativos intangíveis | -2.387 | -639 |
| 6.03 | Caixa Líquido Atividades de Financiamento | -189 | 384 |
| 6.03.01 | Obtenção de empréstimos | 0 | 140 |
| 6.03.04 | Aumento de capital | 0 | 568 |
| 6.03.08 | Pagamento de Arrendamento | -189 | -324 |
| 6.05 | Aumento (Redução) de Caixa e Equivalentes | -65.939 | -559.111 |
| 6.05.01 | Saldo Inicial de Caixa e Equivalentes | 75.124 | 656.191 |
| 6.05.02 | Saldo Final de Caixa e Equivalentes | 9.185 | 97.080 |

DFs Individuais / Demonstração das Mutações do Patrimônio Líquido / DMPL - 01/01/2024 à 31/03/2024**(Reais Mil)**

| Código da Conta | Descrição da Conta | Capital Social Integralizado | Reservas de Capital, Opções Outorgadas e Ações em Tesouraria | Reservas de Lucro | Lucros ou Prejuízos Acumulados | Outros Resultados Abrangentes | Patrimônio Líquido |
|------------------------|---|-------------------------------------|---|--------------------------|---------------------------------------|--------------------------------------|---------------------------|
| 5.01 | Saldos Iniciais | 341.499 | 1.024.626 | 2.616 | -329.689 | -52.638 | 986.414 |
| 5.02 | Ajustes de Exercícios Anteriores | 0 | 0 | 0 | 0 | 0 | 0 |
| 5.03 | Saldos Iniciais Ajustados | 341.499 | 1.024.626 | 2.616 | -329.689 | -52.638 | 986.414 |
| 5.04 | Transações de Capital com os Sócios | 0 | 1.178 | 0 | 0 | 0 | 1.178 |
| 5.05 | Resultado Abrangente Total | 0 | 0 | 0 | -27.864 | 0 | -27.864 |
| 5.05.01 | Lucro Líquido do Período | 0 | 0 | 0 | -27.864 | 0 | -27.864 |
| 5.06 | Mutações Internas do Patrimônio Líquido | 0 | 0 | 0 | 0 | 0 | 0 |
| 5.07 | Saldos Finais | 341.499 | 1.025.804 | 2.616 | -357.553 | -52.638 | 959.728 |

DFs Individuais / Demonstração das Mutações do Patrimônio Líquido / DMPL - 01/01/2023 à 31/03/2023**(Reais Mil)**

| Código da Conta | Descrição da Conta | Capital Social Integralizado | Reservas de Capital, Opções Outorgadas e Ações em Tesouraria | Reservas de Lucro | Lucros ou Prejuízos Acumulados | Outros Resultados Abrangentes | Patrimônio Líquido |
|------------------------|---|-------------------------------------|---|--------------------------|---------------------------------------|--------------------------------------|---------------------------|
| 5.01 | Saldos Iniciais | 340.644 | 1.007.679 | 2.616 | -162.065 | -50.910 | 1.137.964 |
| 5.02 | Ajustes de Exercícios Anteriores | 0 | 0 | 0 | 0 | 0 | 0 |
| 5.03 | Saldos Iniciais Ajustados | 340.644 | 1.007.679 | 2.616 | -162.065 | -50.910 | 1.137.964 |
| 5.04 | Transações de Capital com os Sócios | 568 | 8.525 | 0 | 0 | 0 | 9.093 |
| 5.04.01 | Aumentos de Capital | 568 | 0 | 0 | 0 | 0 | 568 |
| 5.04.09 | Stock Option | 0 | 8.525 | 0 | 0 | 0 | 8.525 |
| 5.05 | Resultado Abrangente Total | 0 | 0 | 0 | -50.878 | 0 | -50.878 |
| 5.05.01 | Lucro Líquido do Período | 0 | 0 | 0 | -50.878 | 0 | -50.878 |
| 5.06 | Mutações Internas do Patrimônio Líquido | 0 | 0 | 0 | 0 | 0 | 0 |
| 5.07 | Saldos Finais | 341.212 | 1.016.204 | 2.616 | -212.943 | -50.910 | 1.096.179 |

DFs Individuais / Demonstração de Valor Adicionado**(Reais Mil)**

| Código da Conta | Descrição da Conta | Acumulado do Atual Exercício 01/01/2024 à 31/03/2024 | Acumulado do Exercício Anterior 01/01/2023 à 31/03/2023 |
|------------------------|--|---|--|
| 7.02 | Insumos Adquiridos de Terceiros | -108 | -9.133 |
| 7.02.04 | Outros | -108 | -9.133 |
| 7.02.04.01 | Serviços de terceiros | -94 | -8.300 |
| 7.02.04.02 | Outras despesas (Receitas) | -3 | -52 |
| 7.02.04.03 | Viagens e hospedagens | -11 | -781 |
| 7.03 | Valor Adicionado Bruto | -108 | -9.133 |
| 7.04 | Retenções | -294 | -270 |
| 7.04.01 | Depreciação, Amortização e Exaustão | -294 | -270 |
| 7.05 | Valor Adicionado Líquido Produzido | -402 | -9.403 |
| 7.06 | Vlr Adicionado Recebido em Transferência | -1.490 | 457 |
| 7.06.02 | Receitas Financeiras | 349 | 9.264 |
| 7.06.03 | Outros | -1.839 | -8.807 |
| 7.06.03.01 | Participação nos lucros de controladas | -1.839 | -8.807 |
| 7.07 | Valor Adicionado Total a Distribuir | -1.892 | -8.946 |
| 7.08 | Distribuição do Valor Adicionado | -1.892 | -8.946 |
| 7.08.01 | Pessoal | 1.417 | 10.474 |
| 7.08.01.01 | Remuneração Direta | 239 | 1.949 |
| 7.08.01.04 | Outros | 1.178 | 8.525 |
| 7.08.01.04.01 | Stock option | 1.178 | 8.525 |
| 7.08.03 | Remuneração de Capitais de Terceiros | 24.555 | 31.458 |
| 7.08.03.01 | Juros | 24.555 | 31.458 |
| 7.08.04 | Remuneração de Capitais Próprios | -27.864 | -50.878 |
| 7.08.04.03 | Lucros Retidos / Prejuízo do Período | -27.864 | -50.878 |

DFs Consolidadas / Balanço Patrimonial Ativo**(Reais Mil)**

| Código da Conta | Descrição da Conta | Trimestre Atual 31/03/2024 | Exercício Anterior 31/12/2023 |
|------------------------|--|---------------------------------------|--|
| 1 | Ativo Total | 4.740.047 | 4.704.610 |
| 1.01 | Ativo Circulante | 1.395.998 | 1.352.145 |
| 1.01.01 | Caixa e Equivalentes de Caixa | 215.247 | 359.858 |
| 1.01.01.01 | Caixa e Equivalentes de Caixa | 215.247 | 359.858 |
| 1.01.03 | Contas a Receber | 973.914 | 806.601 |
| 1.01.03.01 | Clientes | 973.914 | 806.601 |
| 1.01.04 | Estoques | 68.347 | 80.408 |
| 1.01.04.01 | Estoques | 68.347 | 80.408 |
| 1.01.08 | Outros Ativos Circulantes | 138.490 | 105.278 |
| 1.01.08.03 | Outros | 138.490 | 105.278 |
| 1.02 | Ativo Não Circulante | 3.344.049 | 3.352.465 |
| 1.02.01 | Ativo Realizável a Longo Prazo | 142.069 | 148.601 |
| 1.02.01.07 | Tributos Diferidos | 90.705 | 93.408 |
| 1.02.01.07.01 | Imposto de Renda e Contribuição Social Diferidos | 90.705 | 93.408 |
| 1.02.01.10 | Outros Ativos Não Circulantes | 51.364 | 55.193 |
| 1.02.01.10.03 | Outros Ativos Não Circulantes | 51.364 | 55.193 |
| 1.02.02 | Investimentos | 8.660 | 8.629 |
| 1.02.02.01 | Participações Societárias | 8.660 | 8.629 |
| 1.02.02.01.01 | Participações em Coligadas | 8.660 | 8.629 |
| 1.02.03 | Imobilizado | 1.320.100 | 1.295.679 |
| 1.02.03.01 | Imobilizado em Operação | 615.563 | 615.635 |
| 1.02.03.01.01 | Imobilizado em Operação | 615.563 | 615.635 |
| 1.02.03.02 | Direito de Uso em Arrendamento | 704.537 | 680.044 |
| 1.02.03.02.01 | Direito de Uso em Arrendamento | 704.537 | 680.044 |
| 1.02.04 | Intangível | 1.873.220 | 1.899.556 |
| 1.02.04.01 | Intangíveis | 1.873.220 | 1.899.556 |

DFs Consolidadas / Balanço Patrimonial Passivo**(Reais Mil)**

| Código da Conta | Descrição da Conta | Trimestre Atual 31/03/2024 | Exercício Anterior 31/12/2023 |
|------------------------|--|---------------------------------------|--|
| 2 | Passivo Total | 4.740.047 | 4.704.610 |
| 2.01 | Passivo Circulante | 800.643 | 700.107 |
| 2.01.02 | Fornecedores | 420.809 | 374.721 |
| 2.01.02.01 | Fornecedores Nacionais | 420.809 | 374.721 |
| 2.01.03 | Obrigações Fiscais | 30.746 | 28.637 |
| 2.01.03.01 | Obrigações Fiscais Federais | 30.746 | 28.637 |
| 2.01.03.01.01 | Imposto de Renda e Contribuição Social a Pagar | 30.746 | 28.637 |
| 2.01.04 | Empréstimos e Financiamentos | 282.329 | 213.852 |
| 2.01.04.01 | Empréstimos e Financiamentos | 179.918 | 117.247 |
| 2.01.04.01.01 | Em Moeda Nacional | 179.918 | 117.247 |
| 2.01.04.03 | Financiamento por Arrendamento | 102.411 | 96.605 |
| 2.01.04.03.01 | Financiamento por Arrendamento | 102.411 | 96.605 |
| 2.01.05 | Outras Obrigações | 66.759 | 82.897 |
| 2.01.05.02 | Outros | 66.759 | 82.897 |
| 2.01.05.02.02 | Dividendo Mínimo Obrigatório a Pagar | 673 | 673 |
| 2.01.05.02.05 | Passivo relacionado a contratos com clientes | 9.023 | 13.003 |
| 2.01.05.02.06 | Contas a pagar por aquisição | 57.063 | 69.221 |
| 2.02 | Passivo Não Circulante | 2.879.403 | 2.919.388 |
| 2.02.01 | Empréstimos e Financiamentos | 2.497.716 | 2.531.118 |
| 2.02.01.01 | Empréstimos e Financiamentos | 1.832.919 | 1.890.671 |
| 2.02.01.01.01 | Em Moeda Nacional | 1.832.919 | 1.890.671 |
| 2.02.01.03 | Financiamento por Arrendamento | 664.797 | 640.447 |
| 2.02.01.03.01 | Financiamento por Arrendamento | 664.797 | 640.447 |
| 2.02.02 | Outras Obrigações | 355.054 | 362.654 |
| 2.02.02.02 | Outros | 355.054 | 362.654 |
| 2.02.02.02.03 | Outras obrigações | 78.199 | 80.921 |
| 2.02.02.02.04 | Contas a pagar por aquisição | 276.855 | 281.733 |
| 2.02.04 | Provisões | 26.633 | 25.616 |
| 2.02.04.02 | Outras Provisões | 26.633 | 25.616 |
| 2.03 | Patrimônio Líquido Consolidado | 1.060.001 | 1.085.115 |
| 2.03.01 | Capital Social Realizado | 341.499 | 341.499 |
| 2.03.02 | Reservas de Capital | 1.025.804 | 1.024.626 |
| 2.03.02.05 | Ações em Tesouraria | -17.125 | -17.125 |
| 2.03.02.07 | Reservas de Capital | 1.089.507 | 1.088.329 |
| 2.03.02.08 | Gasto com Emissão de Ações | -46.578 | -46.578 |
| 2.03.05 | Lucros/Prejuízos Acumulados | -407.575 | -379.711 |
| 2.03.09 | Participação dos Acionistas Não Controladores | 100.273 | 98.701 |

DFs Consolidadas / Demonstração do Resultado**(Reais Mil)**

| Código da Conta | Descrição da Conta | Acumulado do Atual Exercício 01/01/2024 à 31/03/2024 | Acumulado do Exercício Anterior 01/01/2023 à 31/03/2023 |
|------------------------|--|---|--|
| 3.01 | Receita de Venda de Bens e/ou Serviços | 565.143 | 553.027 |
| 3.02 | Custo dos Bens e/ou Serviços Vendidos | -442.868 | -428.986 |
| 3.03 | Resultado Bruto | 122.275 | 124.041 |
| 3.04 | Despesas/Receitas Operacionais | -44.375 | -70.267 |
| 3.04.02 | Despesas Gerais e Administrativas | -42.795 | -65.944 |
| 3.04.04 | Outras Receitas Operacionais | 4.551 | 852 |
| 3.04.05 | Outras Despesas Operacionais | -6.162 | -6.494 |
| 3.04.06 | Resultado de Equivalência Patrimonial | 31 | 1.319 |
| 3.05 | Resultado Antes do Resultado Financeiro e dos Tributos | 77.900 | 53.774 |
| 3.06 | Resultado Financeiro | -96.432 | -99.074 |
| 3.06.01 | Receitas Financeiras | 4.547 | 13.021 |
| 3.06.02 | Despesas Financeiras | -100.979 | -112.095 |
| 3.07 | Resultado Antes dos Tributos sobre o Lucro | -18.532 | -45.300 |
| 3.08 | Imposto de Renda e Contribuição Social sobre o Lucro | -6.607 | -2.735 |
| 3.09 | Resultado Líquido das Operações Continuadas | -25.139 | -48.035 |
| 3.11 | Lucro/Prejuízo Consolidado do Período | -25.139 | -48.035 |
| 3.11.01 | Atribuído a Sócios da Empresa Controladora | -27.864 | -50.878 |
| 3.11.02 | Atribuído a Sócios Não Controladores | 2.725 | 2.843 |
| 3.99 | Lucro por Ação - (Reais / Ação) | | |
| 3.99.01 | Lucro Básico por Ação | | |
| 3.99.01.01 | ON | -0,036 | -0,0658 |

DFs Consolidadas / Demonstração do Resultado Abrangente**(Reais Mil)**

| Código da Conta | Descrição da Conta | Acumulado do Atual Exercício 01/01/2024 à 31/03/2024 | Acumulado do Exercício Anterior 01/01/2023 à 31/03/2023 |
|------------------------|---|---|--|
| 4.01 | Lucro Líquido Consolidado do Período | -25.138 | -48.035 |
| 4.02 | Outros Resultados Abrangentes | 230 | 1.722 |
| 4.03 | Resultado Abrangente Consolidado do Período | -24.908 | -46.313 |
| 4.03.01 | Atribuído a Sócios da Empresa Controladora | -27.864 | -50.878 |
| 4.03.02 | Atribuído a Sócios Não Controladores | 2.956 | 4.565 |

DFs Consolidadas / Demonstração do Fluxo de Caixa (Método Indireto)**(Reais Mil)**

| Código da Conta | Descrição da Conta | Acumulado do Atual Exercício 01/01/2024 à 31/03/2024 | Acumulado do Exercício Anterior 01/01/2023 à 31/03/2023 |
|------------------------|---|---|--|
| 6.01 | Caixa Líquido Atividades Operacionais | -117.891 | -551.818 |
| 6.01.01 | Caixa Gerado nas Operações | 118.014 | 110.803 |
| 6.01.01.01 | Lucro (prejuízo) antes do imposto de renda | -18.532 | -45.300 |
| 6.01.01.02 | Depreciação | 20.860 | 22.494 |
| 6.01.01.03 | Amortização | 15.974 | 15.607 |
| 6.01.01.04 | Juros provisionados | 84.683 | 92.527 |
| 6.01.01.05 | Resultado de controladas reconhecido por equivalência patrimonial | -31 | -1.319 |
| 6.01.01.06 | Provisão (Reversão) de contingências | 152 | 500 |
| 6.01.01.09 | Ajuste a valor presente - parcela diferida preço de aquisição | 8.698 | 12.669 |
| 6.01.01.10 | Perda por redução ao valor recuperável de contas a receber | 5.032 | 5.100 |
| 6.01.01.13 | Reconhecimento de opção outorgada | 1.178 | 8.525 |
| 6.01.02 | Variações nos Ativos e Passivos | -143.146 | -541.047 |
| 6.01.02.01 | Estoques | 12.061 | 4.131 |
| 6.01.02.02 | Contas a receber de clientes e outros recebíveis | -176.325 | -561.628 |
| 6.01.02.03 | Fornecedores e outras obrigações | 44.200 | 37.440 |
| 6.01.02.04 | Outros ativos | -25.785 | -16.745 |
| 6.01.02.05 | Imposto de renda e contribuição social diferidos | 2.703 | -4.245 |
| 6.01.03 | Outros | -92.759 | -121.574 |
| 6.01.03.01 | Juros pagos | -88.065 | -68.429 |
| 6.01.03.02 | Imposto de renda e contribuição social pagos | -4.694 | -53.145 |
| 6.02 | Caixa Líquido Atividades de Investimento | -16.972 | -18.358 |
| 6.02.03 | Aquisição de imobilizado e intangível | -16.972 | -18.358 |
| 6.03 | Caixa Líquido Atividades de Financiamento | -9.748 | -20.118 |
| 6.03.01 | Obtenção de empréstimo | 27.237 | 142 |
| 6.03.02 | Pagamento de empréstimos | -18.858 | -9.232 |
| 6.03.03 | Pagamento de contas a pagar por aquisição | -14.021 | 0 |
| 6.03.04 | Aumento de capital | 0 | 568 |
| 6.03.05 | Pagamento do passivo de arrendamento | -1.752 | -11.596 |
| 6.03.06 | Distribuição de dividendos | -2.354 | 0 |
| 6.05 | Aumento (Redução) de Caixa e Equivalentes | -144.611 | -590.294 |
| 6.05.01 | Saldo Inicial de Caixa e Equivalentes | 359.858 | 779.534 |
| 6.05.02 | Saldo Final de Caixa e Equivalentes | 215.247 | 189.240 |

DFs Consolidadas / Demonstração das Mutações do Patrimônio Líquido / DMPL - 01/01/2024 à 31/03/2024**(Reais Mil)**

| Código da Conta | Descrição da Conta | Capital Social Integralizado | Reservas de Capital, Opções Outorgadas e Ações em Tesouraria | Reservas de Lucro | Lucros ou Prejuízos Acumulados | Outros Resultados Abrangentes | Patrimônio Líquido | Participação dos Não Controladores | Patrimônio Líquido Consolidado |
|------------------------|---|-------------------------------------|---|--------------------------|---------------------------------------|--------------------------------------|---------------------------|---|---------------------------------------|
| 5.01 | Saldos Iniciais | 341.499 | 1.024.626 | 2.616 | -329.689 | -52.638 | 986.414 | 98.701 | 1.085.115 |
| 5.02 | Ajustes de Exercícios Anteriores | 0 | 0 | 0 | 0 | 0 | 0 | 0 | 0 |
| 5.03 | Saldos Iniciais Ajustados | 341.499 | 1.024.626 | 2.616 | -329.689 | -52.638 | 986.414 | 98.701 | 1.085.115 |
| 5.04 | Transações de Capital com os Sócios | 0 | 1.178 | 0 | 0 | 0 | 1.178 | -1.383 | -205 |
| 5.04.02 | Gastos com Emissão de Ações | 0 | 1.178 | 0 | 0 | 0 | 1.178 | 0 | 1.178 |
| 5.04.06 | Dividendos | 0 | 0 | 0 | 0 | 0 | 0 | -1.383 | -1.383 |
| 5.05 | Resultado Abrangente Total | 0 | 0 | 0 | -27.864 | 0 | -27.864 | 2.955 | -24.909 |
| 5.05.01 | Lucro Líquido do Período | 0 | 0 | 0 | -27.864 | 0 | -27.864 | 2.725 | -25.139 |
| 5.05.02 | Outros Resultados Abrangentes | 0 | 0 | 0 | 0 | 0 | 0 | 230 | 230 |
| 5.06 | Mutações Internas do Patrimônio Líquido | 0 | 0 | 0 | 0 | 0 | 0 | 0 | 0 |
| 5.07 | Saldos Finais | 341.499 | 1.025.804 | 2.616 | -357.553 | -52.638 | 959.728 | 100.273 | 1.060.001 |

DFs Consolidadas / Demonstração das Mutações do Patrimônio Líquido / DMPL - 01/01/2023 à 31/03/2023**(Reais Mil)**

| Código da Conta | Descrição da Conta | Capital Social Integralizado | Reservas de Capital, Opções Outorgadas e Ações em Tesouraria | Reservas de Lucro | Lucros ou Prejuízos Acumulados | Outros Resultados Abrangentes | Patrimônio Líquido | Participação dos Não Controladores | Patrimônio Líquido Consolidado |
|------------------------|---|-------------------------------------|---|--------------------------|---------------------------------------|--------------------------------------|---------------------------|---|---------------------------------------|
| 5.01 | Saldos Iniciais | 340.644 | 1.007.679 | 2.616 | -162.065 | -50.910 | 1.137.964 | 85.728 | 1.223.692 |
| 5.02 | Ajustes de Exercícios Anteriores | 0 | 0 | 0 | 0 | 0 | 0 | 0 | 0 |
| 5.03 | Saldos Iniciais Ajustados | 340.644 | 1.007.679 | 2.616 | -162.065 | -50.910 | 1.137.964 | 85.728 | 1.223.692 |
| 5.04 | Transações de Capital com os Sócios | 568 | 8.525 | 0 | 0 | 0 | 9.093 | 0 | 9.093 |
| 5.04.01 | Aumentos de Capital | 568 | 0 | 0 | 0 | 0 | 568 | 0 | 568 |
| 5.04.08 | Stock Option | 0 | 8.525 | 0 | 0 | 0 | 8.525 | 0 | 8.525 |
| 5.05 | Resultado Abrangente Total | 0 | 0 | 0 | -50.878 | 0 | -50.878 | 4.565 | -46.313 |
| 5.05.01 | Lucro Líquido do Período | 0 | 0 | 0 | -50.878 | 0 | -50.878 | 2.843 | -48.035 |
| 5.05.02 | Outros Resultados Abrangentes | 0 | 0 | 0 | 0 | 0 | 0 | 1.722 | 1.722 |
| 5.06 | Mutações Internas do Patrimônio Líquido | 0 | 0 | 0 | 0 | 0 | 0 | 0 | 0 |
| 5.07 | Saldos Finais | 341.212 | 1.016.204 | 2.616 | -212.943 | -50.910 | 1.096.179 | 90.293 | 1.186.472 |

DFs Consolidadas / Demonstração de Valor Adicionado**(Reais Mil)**

| Código da Conta | Descrição da Conta | Acumulado do Atual Exercício 01/01/2024 à 31/03/2024 | Acumulado do Exercício Anterior 01/01/2023 à 31/03/2023 |
|------------------------|---|---|--|
| 7.01 | Receitas | 597.962 | 585.597 |
| 7.01.01 | Vendas de Mercadorias, Produtos e Serviços | 602.994 | 590.697 |
| 7.01.04 | Provisão/Reversão de Créds. Liquidação Duvidosa | -5.032 | -5.100 |
| 7.02 | Insumos Adquiridos de Terceiros | -295.407 | -306.788 |
| 7.02.04 | Outros | -295.407 | -306.788 |
| 7.02.04.01 | Materiais e medicamentos | -117.660 | -114.138 |
| 7.02.04.02 | Serviços de terceiros | -135.883 | -145.704 |
| 7.02.04.03 | Utilidades e serviços | -40.722 | -40.026 |
| 7.02.04.04 | Viagens e hospedagens | -3.667 | -3.689 |
| 7.02.04.05 | Outras despesas (Receitas) | 2.525 | -3.231 |
| 7.03 | Valor Adicionado Bruto | 302.555 | 278.809 |
| 7.04 | Retenções | -36.834 | -38.101 |
| 7.04.01 | Depreciação, Amortização e Exaustão | -36.834 | -38.101 |
| 7.05 | Valor Adicionado Líquido Produzido | 265.721 | 240.708 |
| 7.06 | Vlr Adicionado Recebido em Transferência | 4.578 | 14.340 |
| 7.06.01 | Resultado de Equivalência Patrimonial | 31 | 1.319 |
| 7.06.02 | Receitas Financeiras | 4.547 | 13.021 |
| 7.07 | Valor Adicionado Total a Distribuir | 270.299 | 255.048 |
| 7.08 | Distribuição do Valor Adicionado | 270.299 | 255.048 |
| 7.08.01 | Pessoal | 146.923 | 146.741 |
| 7.08.01.01 | Remuneração Direta | 145.745 | 138.216 |
| 7.08.01.02 | Benefícios | 1.178 | 8.525 |
| 7.08.02 | Impostos, Taxas e Contribuições | 44.458 | 40.405 |
| 7.08.03 | Remuneração de Capitais de Terceiros | 104.057 | 115.937 |
| 7.08.03.01 | Juros | 100.979 | 112.095 |
| 7.08.03.02 | Aluguéis | 3.078 | 3.842 |
| 7.08.04 | Remuneração de Capitais Próprios | -25.139 | -48.035 |
| 7.08.04.03 | Lucros Retidos / Prejuízo do Período | -27.864 | -50.878 |
| 7.08.04.04 | Part. Não Controladores nos Lucros Retidos | 2.725 | 2.843 |

Comentário do Desempenho

Kora Saúde

DIVULGAÇÃO DE

RESULTADOS

1 T 2 4

KRSA
B3 LISTED NM

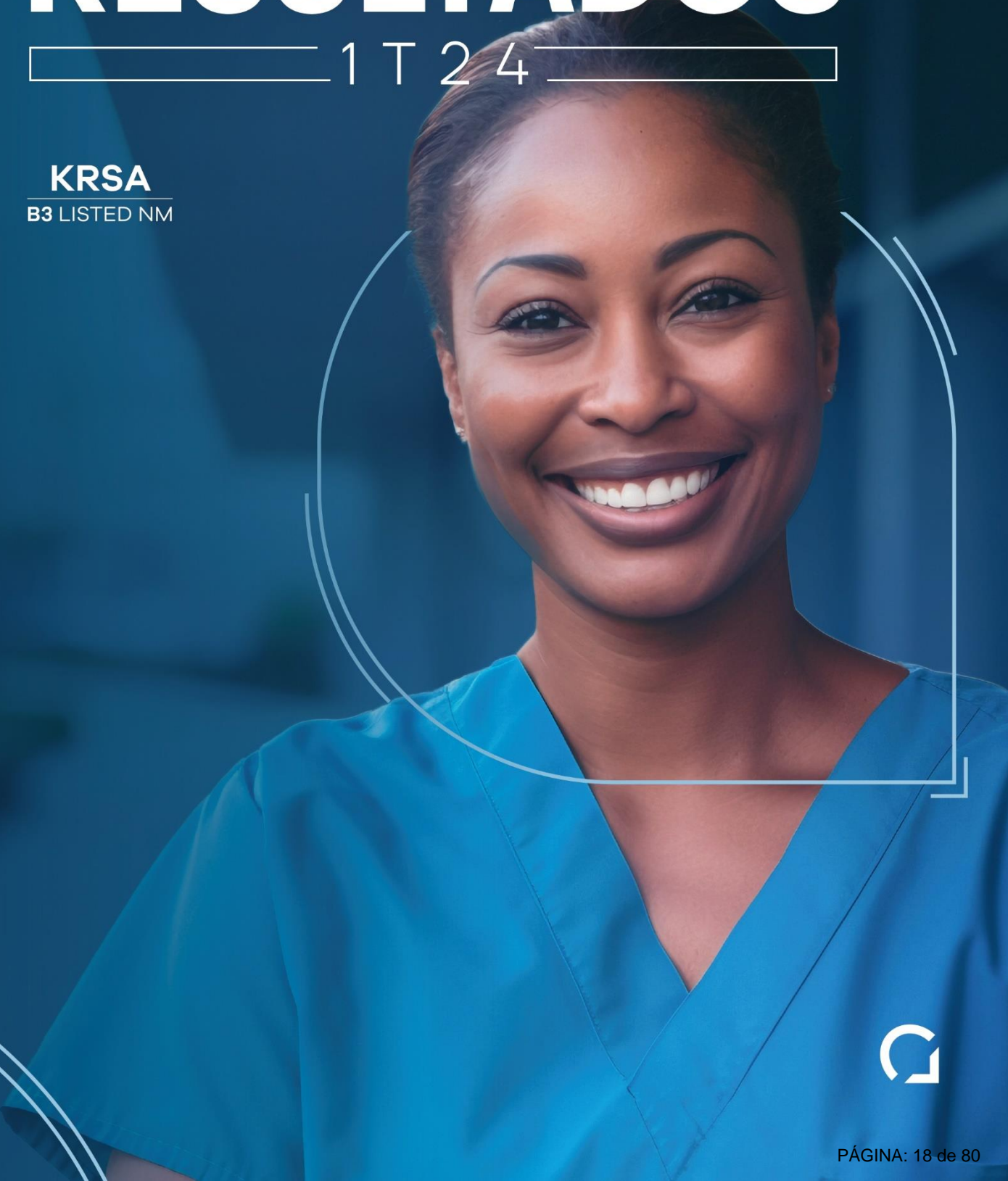

SUMÁRIO

| | |
|--|----|
| DESTAQUES 1T24 | 3 |
| COMENTÁRIO DA ADMINISTRAÇÃO | 3 |
| AGENDA DE DESENVOLVIMENTO SUSTENTÁVEL | 11 |
| SUMÁRIO DOS RESULTADOS | 13 |
| RECEITA LÍQUIDA | 14 |
| DADOS OPERACIONAIS | 15 |
| DADOS FINANCEIROS | 18 |
| CUSTOS DOS SERVIÇOS PRESTADOS | 18 |
| ANEXOS | 25 |

A **Kora Saúde** nasceu com o propósito de mudar o mundo da saúde, oferecendo **medicina de excelência a um valor justo**.

Somos a **rede privada de assistência médica que mais cresce no Brasil**. Cuidamos das pessoas por toda a vida, entregando **avanços tecnológicos**, investimentos constantes nos mais modernos equipamentos, **resolutividade**, com os **melhores médicos, enfermeiros e equipe** trabalhando com os mais modernos protocolos assistenciais e de acolhimento, com acomodações confortáveis e atendimento humanizado e personalizado. Somos requisitados pelas **melhores fontes pagadores regionais e nacionais** e valorizamos essa parceria buscando, além de prestar um **serviço de excelência para seus beneficiários**, oferecer diferentes modelos de remuneração para que possamos ter um **preço previsível e sustentável**.

Desde 2001, com a fundação do Hospital Meridional no município de Cariacica (ES), vivemos 21 anos de uma jornada que deu origem a **17 hospitais em 5 estados** (Espírito Santo, Ceará, Goiás, Tocantins, Mato Grosso) e nas cidades satélites do **Distrito Federal**, totalizando mais de **2 mil leitos**, além de um parque cada vez mais completo na oferta de serviços de apoio diagnóstico e terapêutico, incluindo oncologia, análises clínicas, radiologia, hemodinâmica e outros.



Espírito Santo, 13 de maio de 2024 - A Kora Saúde, uma das maiores redes hospitalares do Brasil com presença no ES, DF, MT, TO, GO e CE anuncia seus resultados para o primeiro trimestre de 2024 (1T24).

DESTAQUES 1T24



R\$565 M

De receita líquida
crescimento de 2% a.a.



R\$123 M

EBITDA Ajustado
crescimento de 10% a.a.



21,9%

de margem
EBITDA ajustada
+1,6 p.p. vs. 1T23



R\$104 M

De geração de caixa
operacional¹



75,7%

De taxa de ocupação



+120 mil

Pacientes-dia



R\$43 M

De receita líquida oncológica
crescimento de 37% a.a.



+227 mil

Exames de imagem
(RM, RX, TC e US)²



+25 mil

Avisos cirúrgicos
realizados



+310 mil

de atendimentos
em Pronto-Socorro

¹ Caixa operacional líquido das cessões de recebíveis realizadas no 4T23 e 1T24.

² RM, RX, TC e US: Ressonância magnética, raio-x, tomografia computadorizada e ultrassom.

COMENTÁRIO DA ADMINISTRAÇÃO



Iniciamos o ano de 2024 focando na **agenda de fortalecimento dos Hubs existentes**. Durante o primeiro trimestre de 2024, reforçamos os prontos-socorros, ampliamos a oferta de serviços de diagnóstico e terapia, investimos em melhoria de processos e protocolos e promovemos o desenvolvimento da oncologia em nossos centros especializados, adicionando **tecnologia, complexidade e resolutividade** aos nossos hospitais. Ao mesmo tempo, estabelecemos novos credenciamentos de fontes pagadoras e mais acordos para redução de inadimplência foram realizados.

Resultado das iniciativas realizada acima, reportamos **receita líquida de R\$ 565,1 milhões no 1T24**, crescimento de 2,2% vs. o mesmo período do ano anterior. A disciplina na gestão de custos e despesas operacionais, aliada ao controle de custos hospitalares e reimplantação de sistemas operacionais nas unidades para redução de despesas, resultou em um **EBITDA Ajustado de R\$ 123,5 milhões no 1T24**, crescimento de 10,2% em relação ao 1T23.

No mesmo período, geramos caixa operacional antes do pagamento de juros e impostos no valor total de **R\$ 104,4 milhões¹ e uma conversão de 85% do EBITDA Ajustado**, impulsionado por iniciativas de ganho de capital de giro.

Na estratégia de **crescimento orgânico (brownfields)**, a Kora Saúde evoluiu de acordo com o cronograma estipulado na operacionalização dos leitos inaugurados. Destaque para a ativação de 12 leitos de UTI no Oto Meireles, 23 leitos no OTO Santos Dummont e 38 leitos no Hub Centro-Oeste.

Na estratégia de **aumento de complexidade dos nossos hospitais**, destacamos o avanço das seguintes operações inauguradas em 2023: (i) maturação da radioterapia no Meridional Vitória, com 92 pessoas já tratadas ou em tratamento desde sua inauguração; (ii) crescimento da oncologia no Ceará em parceria com o Crio; e (iii) *ramp-up* da ala de transplante de medula óssea no Meridional Cariacica, inaugurada no último trimestre.

Seguimos com o compromisso de levar **medicina de qualidade** para os pacientes dos nossos hospitais, oferecendo **modelos de remuneração com preços sustentáveis** para as fontes pagadoras locais e nacionais.

Os resultados alcançados são consistentes com a nossa estratégia em **gerar crescimento, rentabilidade, inovação e resolutividade** para os nossos negócios, conforme destaques apresentados a seguir.

¹Caixa operacional líquido das cessões de recebíveis realizadas no 4T23 e 1T24.

COMPLEXIDADE E QUALIDADE NA REDE MERIDIONAL

A **Rede Meridional** é consagrada como líder no Espírito Santo, e seus hospitais são reconhecidos por sua excelência médica e resolutividade pela população capixaba, corpo clínico e fontes pagadoras.

Desde a sua inauguração em 2001, a Rede Meridional passou a oferecer uma **ampla gama de serviços hospitalares de excelência**, que incluem desde acomodações com quartos modernos, UTI hepática, cardiológica, neurológica, neonatal e pediátrica, além de especialidades médicas como geriatria, cardiologia, ginecologia, obstetrícia e cirurgias de alta complexidade.



No 1T24, observamos o **crescimento e maturação da oncologia** nos hospitais que compõem a Rede Meridional. Ao todo, 5 dos 7 hospitais da Rede Meridional oferecem serviços de oncologia para a população local.

Em menos de um ano desde a sua inauguração, o setor de radioterapia do Meridional Vitória vem se consolidando cada vez mais como referência no Espírito-Santo. Desde a sua abertura, **92 novos pacientes já foram tratados ou iniciaram seus tratamentos**. A estrutura conta com instalações modernas e equipamento tecnológico, que permite tratamentos mais eficazes e seguros aos pacientes, reduzindo os efeitos colaterais.

Outro investimento recente realizado pela Kora Saúde na Rede Meridional, foi a unidade de transplante de medula óssea no Meridional Cariacica, em dezembro de 2023. Com habitação para realizar **todos os tipos de transplantes de medula óssea**, a nova unidade de TMO possui infraestrutura moderna, reduzindo o risco de infecções graves e garantindo a segurança dos pacientes durante o tratamento.

Essas iniciativas fazem parte da estratégia da Kora Saúde em levar **complexidade e inovação** para os seus hospitais.



Prêmio Marcas Ícones e UTIs Top Performer: reconhecimento da **marca Rede Meridional**

No 1T24, a marca Meridional alcançou mais uma vez o **primeiro lugar** em duas categorias do **Prêmio Marcas Ícones 2024**, em parceria com a Rede Vitória, filiada da Rede Record no Espírito-Santo: (i) **“Hospital Particular”**; e (ii) **“Maternidade Privada”**, resultado da qualidade dos serviços prestados e dos investimentos constantes em tecnologia e modernização das instalações dos hospitais que compõem a Rede.

No mesmo período, três UTIs da Rede Meridional receberam o selo concedido pela Epimed Solution, **“UTI Top Performer 2024”**: (i) Meridional Serra; (ii) Meridional Cariacica; e (iii) Meridional Vitória. Esse selo reconhece as UTIs que se destacam pela gestão de indicadores de qualidade e desempenho no cuidado aos pacientes internados.



EXCELÊNCIA E CRESCIMENTO OPERACIONAL NO CENTRO-OESTE

O Hub Centro-Oeste é composto por aproximadamente **720 leitos**, formado pelos hospitais: (i) **H. Anchieta Taguatinga** (Taguatinga-DF); (ii) **H. Ancheita Ceilândia** (Ceilândia-DF); (iii) **H. São Mateus** (Cuiabá-MT); (iv) Instituto de Neurologia de Goiânia - **ING** (Goiânia-GO) e (v) **H. Encore** (Aparecida de Goiânia-GO).

Os resultados apresentados a seguir são consistentes com a estratégia da Kora Saúde em agregar medicina de qualidade e solução completa de serviços para as fontes pagadoras, médicos e pacientes para os hospitais adquiridos.

H. Anchieta Taguatinga: evolução dos indicadores operacionais e crescimento da oncologia

O **H. Anchieta Taguatinga é um dos maiores hospitais do Distrito Federal** e do país. O hospital oferece uma jornada completa para os pacientes, que inclui desde atendimentos no pronto-socorro e internações de diversas especialidades, até unidades de terapia intensiva (UTI) e serviços oncológicos.

Reconhecido por sua **excelência médica**, o H. Anchieta Taguatinga realiza um gerenciamento eficaz nos mais diversos protocolos, tais como sepse, pneumonia comunitária, entre outros. Esse gerenciamento proporciona rapidez, qualidade e segurança na linha de cuidado do paciente, além de garantir um treinamento e educação contínua do corpo clínico.

Outro destaque positivo no trimestre foi o crescimento da **Oncologia Anchieta**. Com início em jun/22, a operação é composta por hematologistas, oncologistas e toda a infraestrutura de apoio. No 1T24, a receita líquida oncológica do H. Anchieta totalizou **R\$ 7,5 milhões, 4x maior** quando comparado ao mesmo período do ano anterior.

No mesmo período, o H. Anchieta Taguatinga reportou **avanço dos seus principais indicadores operacionais**, que foram: (i) expansão de leitos operacionais, com crescimento de 15% a.a.; (ii) crescimento dos tratamentos oncológicos e na linha de cuidado neuro-cardiológico; (iii) taxa de ocupação acima de 90%; e (iv) 20.467 pacientes-dia, crescimento de 21% a.a.

Refletindo o trabalho exposto acima, o H. Anchieta Taguatinga encerrou o trimestre com **251 leitos operacionais**, crescimento de 73% em relação ao 1T21 (pré-aquisição), quando operava com 145 leitos.

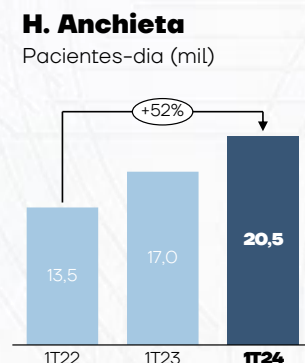
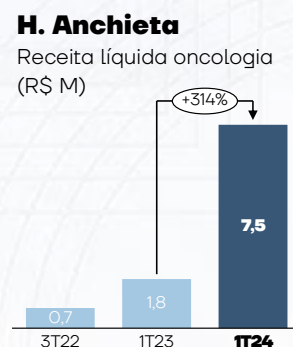

Conclusão da **unificação de marcas** no **H. São Francisco**

Com o objetivo de fortalecer a operação local no Centro-Oeste, no 1T24, a Kora Saúde concluiu o processo de unificação dos hospitais localizados no Distrito Federal para a marca **Anchieta**. O **H. Anchieta Ceilândia** (antigo H. São Francisco de Brasília), passou por diversas melhorias e reestruturação, ampliação da sua estrutura, reforma de leitos e incorporação de novas especialidades.

Além da estratégia de *branding*, no 1T24, o H. Anchieta Ceilândia (antigo H. São Francisco de Brasília), concluiu iniciativas que **impulsionaram** seus **resultados operacionais**. Destacam-se: (i) inauguração de 10 leitos da UTI adulta de neurologia e cardiologia; (ii) crescimento da linha de cardiologia intervencionista, trazendo procedimentos mais complexos; e (iii) reformas de leitos e abertura de consultórios de ambulatório.



EXCELÊNCIA E COMPLEXIDADE NO CEARÁ

A Rede OTO é a maior rede de hospitais não verticalizados do Ceará, sendo referência de qualidade para a população cearense. Ao todo, a Rede soma 450 leitos nos hospitais **Oto Aldeota** (antiga Otológica), **Oto Meireles** (antiga Gastroclínica) e **Oto Santos Dumont** (antigo H. São Mateus).



No 1T24, os hospitais do Hub reportaram por mais um trimestre crescimento dos seus negócios.

O **Oto Meireles** inaugurou uma nova Unidade de Terapia Intensiva (UTI), composta por 12 leitos equipados com tecnologia de última geração e equipe multidisciplinar altamente qualificada, para garantir excelência no cuidado aos pacientes.

Os hospitais **Oto Aldeota** e **Oto Santos Dumont** conquistaram o selo “**Top Performer**”, concedido pela Epimed Solution, e “**UTI Eficiente 2024**”, concedido pela Associação de Medicina Intensiva Brasileira (AMIB), reforçando o compromisso com cuidados de excelência para os pacientes, atendendo altos padrões de qualidade, segurança e gestão integrada no ambiente hospitalar.



Ainda, no 1T24, observamos o *ramp-up* da operação da **OTOCrio Oncologia** no Oto Meireles, operação inaugurada no 3T23 numa *joint-venture* com o Centro Regional Integrado de Oncologia (Crio), confirmando o compromisso da Companhia em oferecer **medicina de alta complexidade** em todas as regiões onde atua.

Por fim, como resultado da expansão da oferta de serviços de diagnóstico por imagem, em linha com a estratégia de fortalecimento de SADT nos Hubs existentes, no 1T24, o Hub Ceará reportou **42,5 mil exames de imagem, crescimento de 57% vs. o 1T23.**

Hub Ceará

Exames de Imagem (mil)

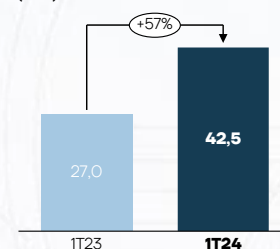

FORTALECIMENTO DA LIDERANÇA NO TOCANTINS

A **Rede Medical** é formada por 2 hospitais em Palmas (TO), líderes no estado e na região Norte, oferecendo medicina de qualidade e excelência aos seus pacientes.



Reflexo das instalações com equipamentos de ponta, protocolos eficazes e profissionais altamente capacitados, no 1T24, o **H. Medical Santa Thereza** recebeu o **selo UTI Eficiente 2024**, concedido pela EPIMED Solutions, tornando-se o primeiro hospital privado do estado do Tocantins a receber esse reconhecimento. No mesmo período, o **H. Medical Palmas** conquistou o **Selo de Certificação da Iniciativa Angels**, resultado da qualidade e a inovação no tratamento do AVC, consolidando sua posição de liderança na Região Norte.

Ainda, por mais um período, destacamos a performance da **Oncologia Medical**. Inaugurada em 2021, oferece para a população da região Norte serviços de oncologia clínica, hematologia, áreas de diagnóstico e boxes individuais. No 1T24, a Rede Medical totalizou **614 infusões oncológicas**, crescimento de 6% vs. o mesmo período do ano anterior.

Hub Norte
Infusões oncológicas

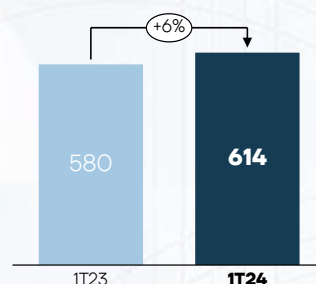

AGENDA DE DESENVOLVIMENTO SUSTENTÁVEL

Impacto ambiental

A Kora Saúde tem avançado de forma consistente e eficiente em sua gestão ambiental, **demonstrando responsabilidade com os recursos administrados nos seus hospitais**. No 1T24, o Centro Goiano de Ortopedia e Traumatologia (GCOT), localizado no ING, aderiu ao mercado livre de energia, com capacidade de economia em 30% do consumo de energia. Ao todo, **12 hospitais** já estão no mercado livre de energia e parte da energia consumida origina-se de fonte 100% renovável, garantindo a rastreabilidade do consumo de eletricidade.



No mesmo período, o **Meridional Vitória** celebrou contrato com empresa parceira, com o objetivo de **reduzir o custo com oxigênio líquido** consumidos no hospital e do aluguel dos módulos de ar-comprimido, vácuo, tanque criogênico e telemetria.

Impacto social

Durante o 1T24, realizamos importantes campanhas de conscientização e educação social para seus colaboradores e pacientes, sendo elas: (i) **Janeiro Branco**: buscamos reforçar a necessidade do cuidado com a saúde emocional, ensinando formas de lidar com problemas como ansiedade e estresse; (ii) **Fevereiro Laranja**: que tem como objetivo promover a prevenção, o diagnóstico precoce e o tratamento da leucemia e o linfoma, dois tipos de cânceres que afetam o sangue e a medula óssea; e (iii) **Março Azul Escuro**: mês de prevenção ao câncer colorretal. O diagnóstico desse tipo de câncer é realizado através de um exame de colonoscopia e o ideal é que o carcinoma seja descoberto antes dos sintomas aparecerem. Essas ações trazem conhecimento aos colaboradores, pacientes e comunidades locais.

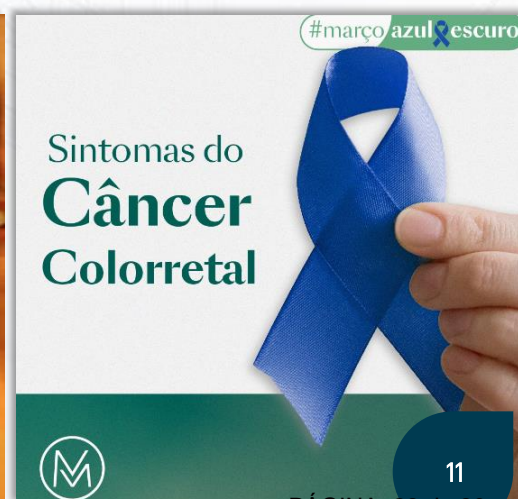

Governança



No 1T24, os times de Compliance e Tecnologia da Informação da Kora Saúde, **conduziram uma série de treinamentos para os colaboradores** das unidades. Os temas abordados foram relacionados aos **valores e princípios da Companhia**, com o objetivo de prevenir e orientar os colaboradores em relação às condutas desejadas, além de promover uma cultura de integridade dentro do ambiente organizacional.



AGRADECIMENTOS

Por mais um trimestre, a Companhia reporta **resultados consistentes** com sua estratégia de **crescimento e consolidação**, seguindo confiante na trajetória escolhida. O sucesso da Kora Saúde é reflexo do empenho e determinação de cada profissional, do corpo clínico e da comunidade médica, que seguem trabalhando para cumprir nosso propósito de mudar o mundo da saúde, oferecendo medicina de excelência a um valor justo. Agradecemos a todos os nossos colaboradores pela dedicação contínua e aos nossos investidores, credores e demais *stakeholders* pela confiança em 2024.

A Administração

SUMÁRIO DOS RESULTADOS

| R\$ milhões | 1T24 | 1T23 | Δ% | 4T23 | Δ% |
|---|-------|-------|----------|-------|-----------|
| Número de Hospitais | 17 | 17 | 0% | 17 | 0% |
| Leitos Totais <small>(final do período)</small> | 2.103 | 2.103 | 0% | 2.103 | 0% |
| Leitos Operacionais <small>(final do período)</small> | 1.772 | 1.743 | 2% | 1.708 | 4% |
| Receita Líquida | 565,1 | 553,0 | 2% | 564,7 | 0% |
| EBITDA Aj. | 123,5 | 112,1 | 10% | 137,4 | -10% |
| Margem EBITDA Aj. | 21,9% | 20,3% | 1,6 p.p. | 24,3% | -2,5 p.p. |
| Lucro Líquido Aj. ¹ | 4,8 | 3,2 | 49% | -0,2 | n.a. |
| Margem Líquida Aj. ¹ | 0,9% | 0,6% | 0,3 p.p. | 0,0% | 0,9 p.p. |

¹ Detalhamento dos ajustes na seção de [Lucro Líquido e Lucro líquido ajustado](#)



RECEITA LÍQUIDA

A Kora Saúde reportou uma **receita líquida de R\$565,1 milhões** no 1T24, crescimento de 2% comparado ao 1T23 e estável em comparação ao 4T23.

O crescimento da receita líquida no 1T24 em relação ao 1T23, foi positivamente impactado por: (i) crescimento orgânico na base de hospitais já existentes; (ii) crescimento de 37% da receita oncológica quando comparada ao 1T23; (iii) efetivação dos reajustes contratuais anuais com as fontes pagadoras; (iv) ampliação de especialidades médicas; (v) novos procedimentos de alta complexidade; e (vi) aumento da receita de serviços de apoio diagnóstico e terapêutico (SADT), análises clínicas e radiologia; e (vii) maior fluxo de atendimentos nos prontos-socorros.

Receita líquida total (R\$ M)

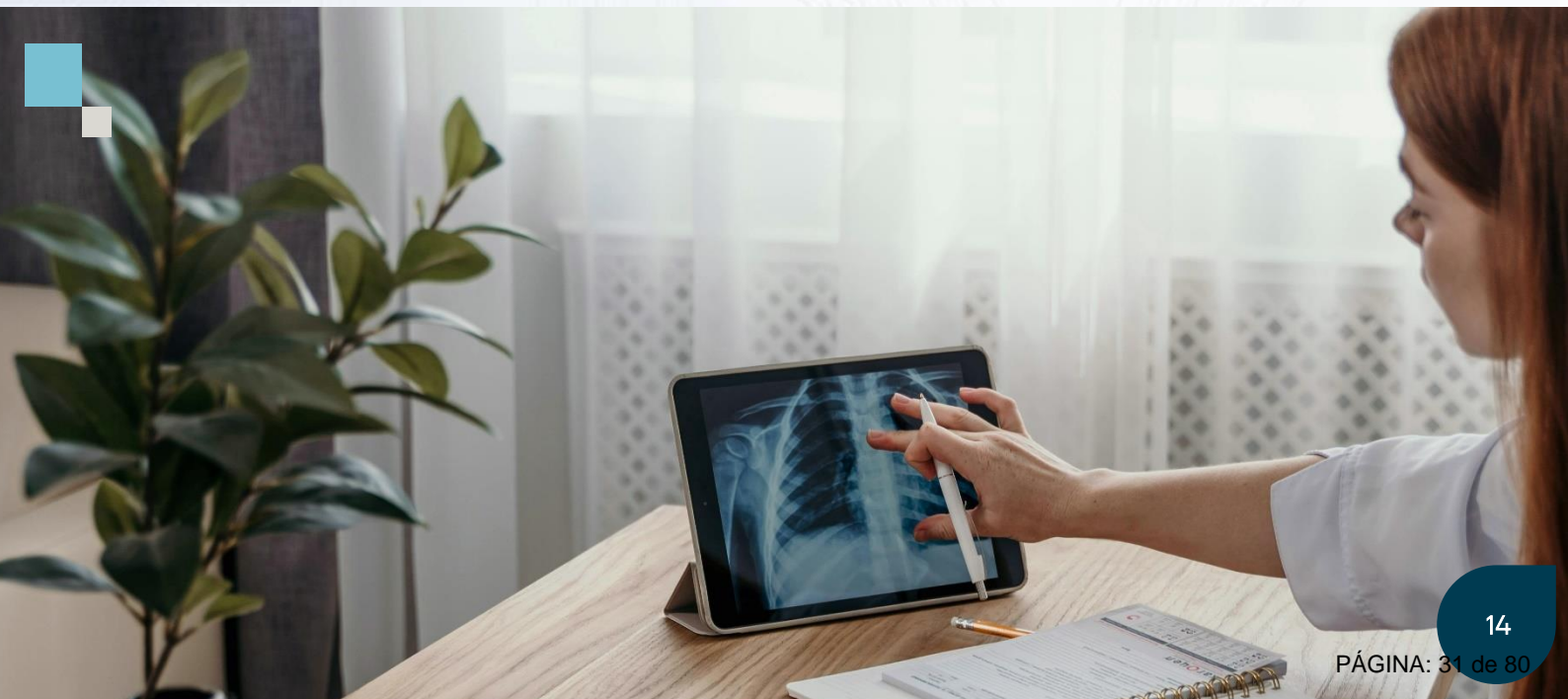
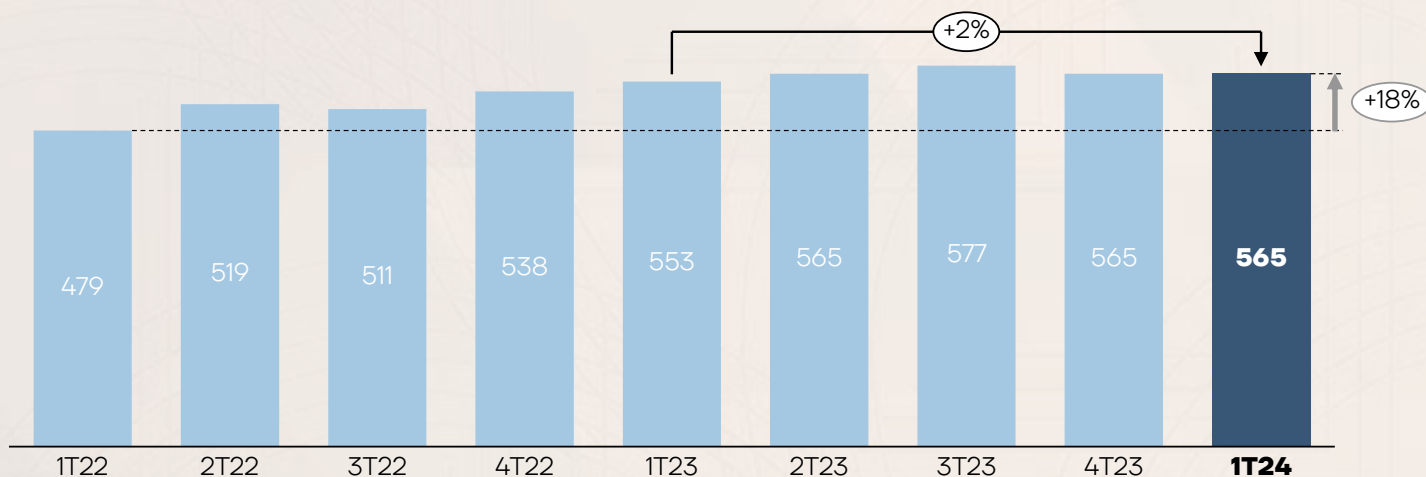

DADOS OPERACIONAIS

Evolução do Número de Leitos

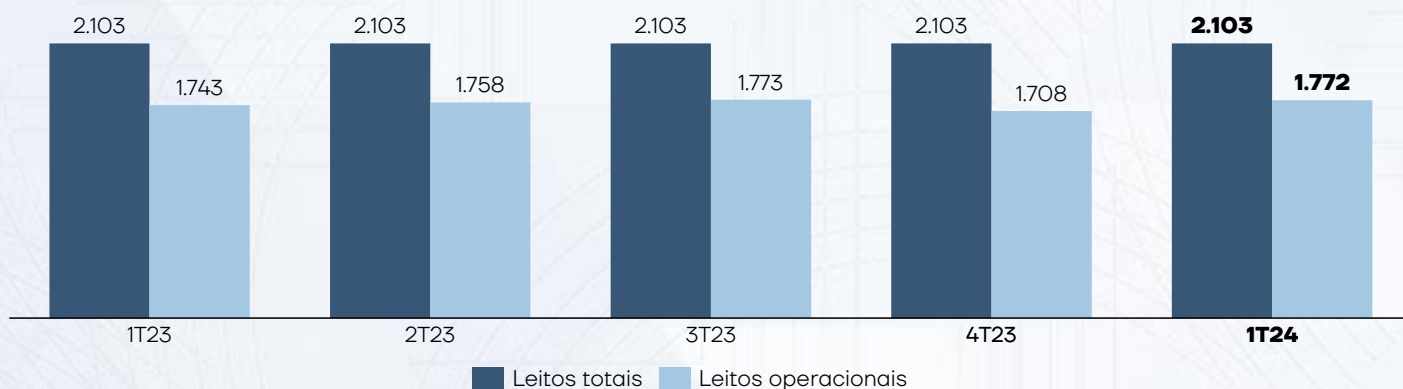

A Companhia encerrou o 1T24 com 2.103 leitos totais, sendo 1.772 operacionais. Os leitos operacionais apresentaram um crescimento de 2% vs. o 1T23. No 1T24, registramos um aumento no número de leitos operacionais em relação ao trimestre anterior, causada pela otimização da utilização de leitos nos hospitais e efeitos sazonais na demanda por serviços de saúde.

Taxa de Ocupação de Leitos Operacionais

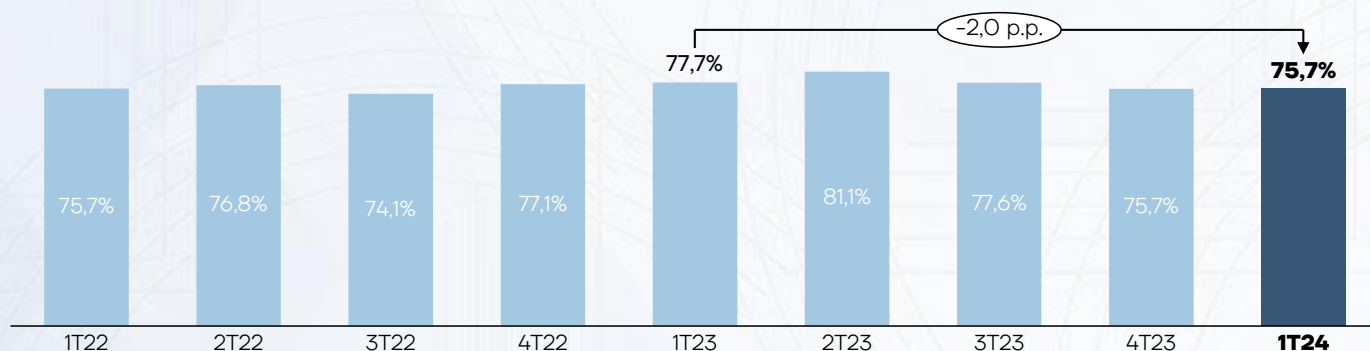

No 1T24, a taxa de ocupação de leitos atingiu 75,7%, uma redução de 2,0 p.p. em relação ao 1T23 e estável em relação ao 4T23. A queda na taxa de ocupação no 1T24 foi ocasionada pelo crescimento no número de leitos operacionais, concomitante a uma redução na quantidade de avisos cirúrgicos no período.

Volume de Internações

No 1T24, a Companhia atingiu 120 mil pacientes-dia, queda de 1% em relação ao 1T23, resultado da retirada de alguns convênios que possuíam prazos de pagamentos mais longos.

Ticket médio

O cálculo do ticket médio leva em consideração a receita bruta (ex-oncologia) e o volume de internações do período. No 1T24, o ticket médio reportou um total de R\$4.788 por internação vs. R\$4.804 no 1T23. A redução no ticket foi ocasionada por: (i) reavaliação de cirurgias com alto custo de OPME e que geram menor margem; e (ii) incidência de doenças com menor grau de complexidade, como dengue e COVID.

Volume de pacientes-dia

(mil)

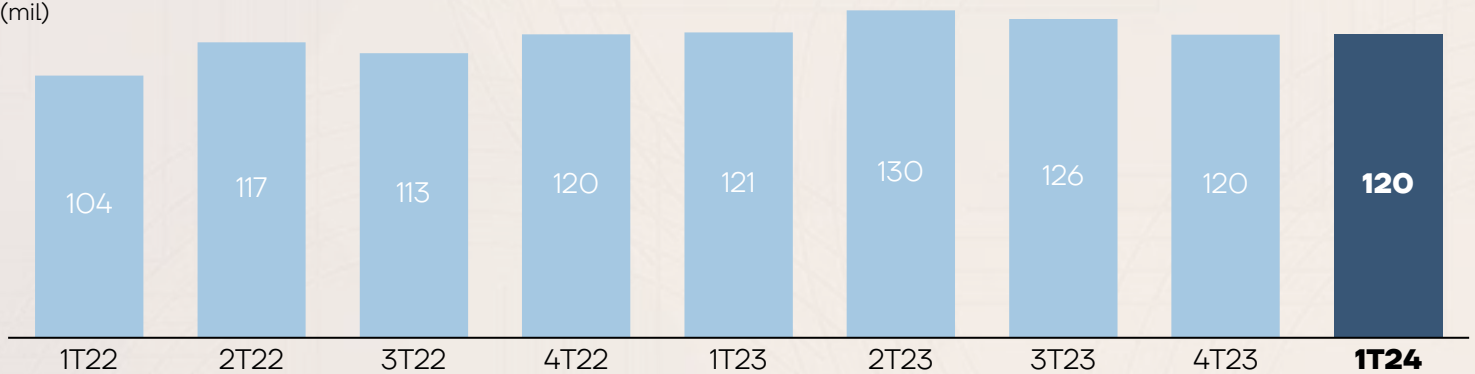

Ticket médio

(receita bruta ex-oncologia por paciente-dia) (R\$)

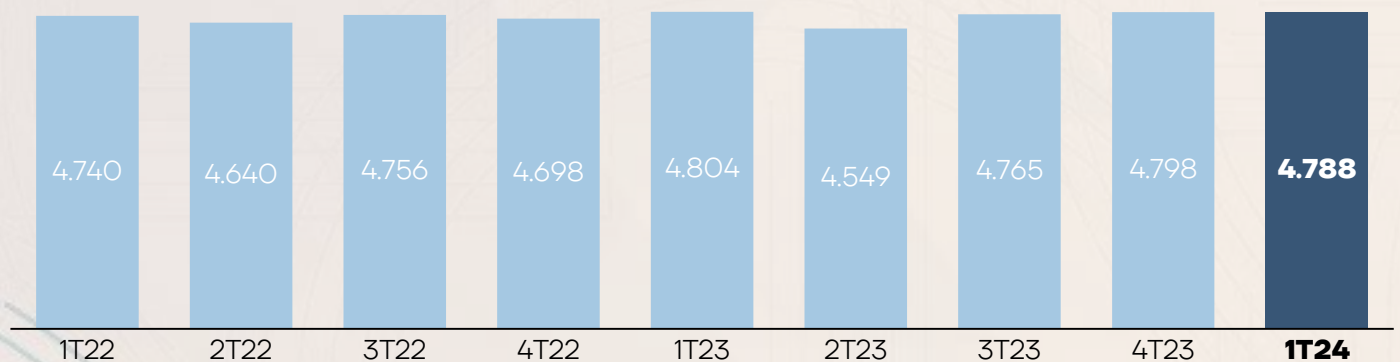

ONCOLOGIA



O sólido crescimento na linha de tratamentos oncológicos reflete a assertividade na estratégia da Kora Saúde em se consolidar como uma plataforma integrada nos cuidados à saúde. Atualmente, contamos com **9 hospitais com serviços próprios de infusão**. Os espaços oferecem serviços de oncologia clínica, hematologia, crioterapia, além de comportar ambulatorios, áreas de diagnósticos e boxes individuais para infusões.

Refletindo a maturação dos serviços de oncologia inaugurados em 2022 e 2023 e da estratégia da Companhia em se tornar um provedor cada vez mais completo de serviços de saúde, o segmento de oncologia atingiu um recorde em sua receita oncológica, reportando um total de **R\$ 43,1 milhões** no 1T24, **crescimento de 37%** quando comparado ao mesmo período do ano anterior e 91% quando comparado ao 1T22.

A Companhia segue confiante nas oportunidades mapeadas e nas vantagens estruturais da Kora Saúde para o segmento oncológico.

Receita Líquida oncologia (R\$ M)

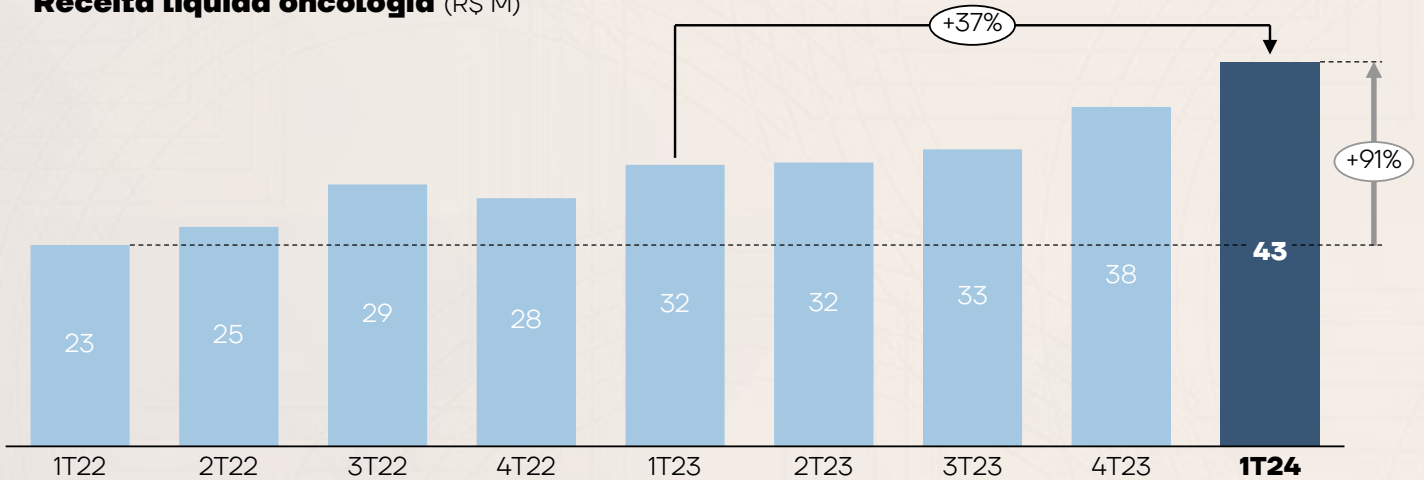

DADOS FINANCEIROS

CUSTOS DOS SERVIÇOS PRESTADOS

No 1T24, os custos operacionais totalizaram R\$442,9 milhões, aumento de 3% em relação ao mesmo período do ano anterior e redução de 2% contra o 4T23. O crescimento nos custos está relacionado principalmente à rubrica de pessoal no período.

Os custos com pessoal totalizaram R\$ 127,0 milhões no 1T24, crescimento de 13% em relação ao 1T23, causado pela realocação entre as linhas de custos e despesas com pessoal realizados no período, além da reclassificação de custos com serviços de mão de obra terceirizada, saindo da linha de custos com serviços de terceiros para a linha de custos com pessoal.

Os custos de serviços de terceiros totalizaram R\$129,5 milhões no 1T24, queda de 2% em relação ao mesmo período do ano anterior e se manteve estável em relação ao 4T23, causada principalmente pela reclassificação de serviços com mão de obra terceirizada mencionada acima.

| R\$ milhões | 1T24 | 1T23 | Δ% | 4T23 | Δ% |
|--------------------------------------|----------------|----------------|-----------|----------------|------------|
| Receita líquida | 565,1 | 553,0 | 2% | 564,7 | 0% |
| Pessoal | (127,0) | (112,3) | 13% | (122,4) | 4% |
| Materiais e medicamentos | (117,7) | (114,1) | 3% | (120,9) | -3% |
| Serviços de terceiros | (129,5) | (131,7) | -2% | (129,1) | 0% |
| Utilidades e serviços | (40,7) | (40,0) | 2% | (38,0) | 7% |
| Aluguéis | (3,1) | (3,8) | -20% | (3,9) | -21% |
| Depreciações e amortizações | (24,9) | (27,0) | -8% | (36,1) | -31% |
| Custos dos serviços prestados | (442,9) | (429,0) | 3% | (450,3) | -2% |
| % da Receita líquida | 78,4% | 77,6% | 0,8 p.p. | 79,7% | -1,4 p.p. |



Despesas gerais e administrativas

No 1T24, as despesas gerais e administrativas totalizaram R\$42,8 milhões, redução de 35% em comparação com o mesmo período no ano anterior, impactados principalmente pela redução da provisão de stock-options e pela reclassificação entre custos e despesas com pessoal.

As despesas com pessoal no 1T24 totalizaram R\$ 18,7 milhões, uma redução de 28% em relação ao mesmo período do ano anterior, causado principalmente pela reclassificação entre custos e despesas com pessoal realizada no 1T23.

As despesas com serviços de terceiros totalizaram R\$ 6,4 milhões, uma redução de 54% em relação ao 1T23, resultado da reclassificação de serviços de tecnologia para a linha de custos com serviços de terceiros, iniciados no 2T23.

| R\$ milhões | 1T24 | 1T23 | Δ% | 4T23 | Δ% |
|---|---------------|---------------|------------------|---------------|-----------------|
| Receita Líquida | 565,1 | 538,0 | 5% | 564,7 | 0% |
| Stock-option (SOP) (efeito não-caixa) | (1,2) | (8,5) | -86% | 8,9 | n.a. |
| Pessoal | (18,7) | (25,9) | -28% | (24,8) | -25% |
| Serviços de terceiros | (6,4) | (14,0) | -54% | (5,7) | 12% |
| Viagens e hospedagens | (3,7) | (3,7) | -1% | (4,3) | -14% |
| Outras despesas | (0,9) | (2,7) | -67% | (2,2) | -59% |
| Depreciações e amortizações | (12,0) | (11,1) | 7% | (12,0) | 0% |
| Desp. gerais e administrativas total | (42,8) | (65,9) | -35% | (40,0) | 7% |
| % da Receita Líquida | 7,6% | 12,3% | -4,7 p.p. | 7,1% | 0,5 p.p. |

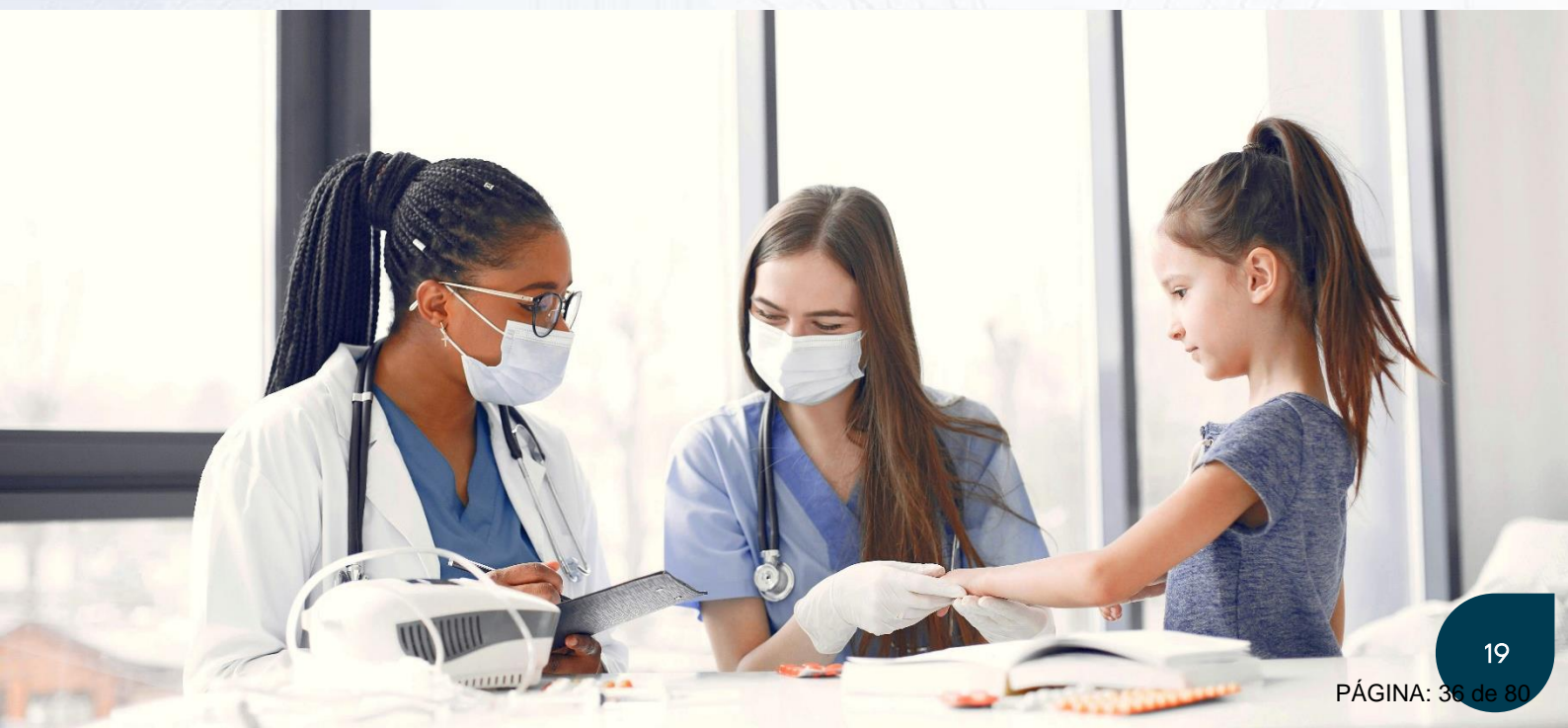

EBITDA e EBITDA Ajustado

No 1T24, a Companhia registrou um EBITDA Aj. de R\$123,5 milhões, crescimento de 10% em relação ao 1T23 e queda de 10% em relação ao 4T23. Mesmo com uma redução de 57% em ajustes no EBITDA, o crescimento da rubrica é resultado da disciplina na gestão de custos e despesas da Companhia. Com essas iniciativas, a margem EBITDA Aj. apresentou uma expansão de 2,0 p.p. *versus* o 1T23.

| R\$ milhões | 1T24 | 1T23 | Δ% | 4T23 | Δ% |
|---------------------------------|--------------|--------------|------------|--------------|-------------|
| Lucro líquido | (25,1) | (48,0) | -48% | (19,6) | 29% |
| Resultado financeiro | 96,4 | 99,1 | -3% | 113,4 | -15% |
| Imposto de renda e CSLL | 6,6 | 2,7 | 142% | (9,2) | n.a. |
| Depreciações e amortizações | 36,8 | 38,1 | -3% | 48,1 | -23% |
| EBITDA | 114,7 | 91,9 | 25% | 132,7 | -14% |
| M&A e integração | 1,8 | 9,2 | -81% | 4,5 | -61% |
| Stock-option (efeito não-caixa) | 1,2 | 8,5 | -86% | (8,9) | n.a. |
| Outros não recorrentes | 5,8 | 2,4 | 138% | 9,1 | -36% |
| EBITDA Ajustado | 123,5 | 112,1 | 10% | 137,4 | -10% |
| Margem EBITDA Ajustado (%) | 21,9% | 19,8% | 2,0 p.p. | 23,8% | -2,0 p.p. |

Os ajustes de EBITDA são referentes a custos e despesas não recorrentes com (i) M&A e Integração, (ii) Stock-option e (iii) Outros.

Os ajustes relacionados a 'M&A e Integração', assim como a rubrica de 'Outros não recorrentes', consistem em rescisões, advogados, consultorias e equivalentes. Esses custos e despesas adicionam pressão no curto prazo e são investimentos essenciais para a captura das sinergias. Os ajustes relacionados ao Stock-option consistem em um efeito não-caixa, referente ao plano de remuneração de longo prazo firmado com diretores e gerentes da Companhia.

Impacto IFRS-16

As despesas de arrendamento mercantil atingiram R\$21 milhões no 1T24 e foram contabilizadas em juros e depreciação. Considerando o efeito caixa, as despesas de aluguel da Kora Saúde correspondem a R\$21 milhões no mesmo período.

Resultado financeiro

O resultado financeiro totalizou R\$96,4 milhões no 1T24, redução de 3% em relação ao 1T23 e 15% em relação ao 4T23, impactado pela redução das taxas de juros e renegociação de contratos. A Companhia vem realizando desde o 4T22, o reperfilamento do seu passivo financeiro, por meio do alongamento do cronograma de vencimentos, incluindo a renegociação de spreads.

| R\$ milhões | 1T24 | 1T23 | Δ% | 4T23 | Δ% |
|----------------------|---------|---------|------|---------|------|
| Resultado Financeiro | (96,4) | (99,1) | -3% | (113,4) | -15% |
| Receitas financeiras | 4,5 | 13,0 | -65% | 7,5 | -39% |
| Despesas financeiras | (101,0) | (112,1) | -10% | (120,9) | -16% |

Lucro líquido e lucro líquido ajustado

A Companhia divulga o lucro líquido ajustado a fim de proporcionar maior visibilidade sobre a rentabilidade recorrente de seus negócios, excluindo despesas não-caixa e itens não recorrentes.

O lucro líquido ajustado totalizou R\$4,8 milhões no 1T24 e a margem líquida ajustada atingiu 0,9%, aumento de 0,3 p.p. em relação ao 1T23, impactado principalmente pelo crescimento do EBITDA, conforme explicado anteriormente na seção de EBITDA e EBITDA Ajustado, e redução do resultado financeiro no período.

| R\$ milhões | 1T24 | 1T23 | Δ% | 4T23 | Δ% |
|--|---------------|---------------|-------------|---------------|-------------|
| EBITDA | 114,7 | 91,9 | 25% | 132,7 | -14% |
| Resultado Financeiro | (96,4) | (99,1) | -3% | (113,4) | -15% |
| Imposto de Renda e CSLL | (6,6) | (2,7) | 142% | 9,2 | n.a. |
| Depreciações e amortizações | (36,8) | (38,1) | -3% | (48,1) | -23% |
| Lucro líquido | (25,1) | (48,0) | -48% | (19,6) | 29% |
| Amortização da mais-valia ¹ | 18,2 | 28,1 | -35% | 18,3 | -1% |
| IR/CS diferidos (ágio das aquisições) | 3,0 | 3,0 | 0% | 3,0 | 0% |
| Stock-option | 1,2 | 8,5 | -86% | (8,9) | n.a. |
| Itens não recorrentes | 7,6 | 11,7 | -35% | 6,8 | 11% |
| Lucro líquido ajustado | 4,8 | 3,2 | 49% | (0,2) | n.a. |
| Margem líquida ajustada (%) | 0,9% | 0,6% | 0,3 p.p. | 0,0% | 0,9 p.p. |

¹ Valores líquidos da parcela dedutível de impostos IR/CS

ESTRUTURA DE CAPITAL E ENDIVIDAMENTO

No final do período de mar/24, a Companhia reportou uma dívida bruta de R\$ 2.347 milhões, redução de 12,4% vs. mar/23. Essa redução é causada principalmente pelas seguintes iniciativas realizadas em dez/23 para readequação da estrutura de capital: (i) o alongamento do cronograma de amortização da dívida; (ii) a reestruturação do cronograma de contas a pagar por aquisição; e (iii) a operação de arrendamento do imóvel do H. Anchieta, no valor bruto de R\$ 389 milhões.

A dívida líquida, por sua vez, apresentou uma redução em relação à mar/23, resultado da geração de caixa operacional antes do pagamento de juros e IR/CS de R\$ 104,4 milhões no 1T24 e crescimento em relação a dez/23, impactada temporariamente pela recomposição da carteira de recebíveis.

| R\$ milhões | Mar/24 | Mar/23 | Dez/23 |
|------------------------------------|--------|--------|--------|
| Empréstimos bancários e debêntures | 2.013 | 2.035 | 2.008 |
| Contas a pagar por aquisição | 334 | 643 | 351 |
| Dívida bruta total | 2.347 | 2.678 | 2.359 |
| (-) Caixa e equivalentes de caixa | 215 | 189 | 360 |
| Dívida Líquida | 2.132 | 2.489 | 1.999 |

Cronograma atual de amortizações¹ - R\$M

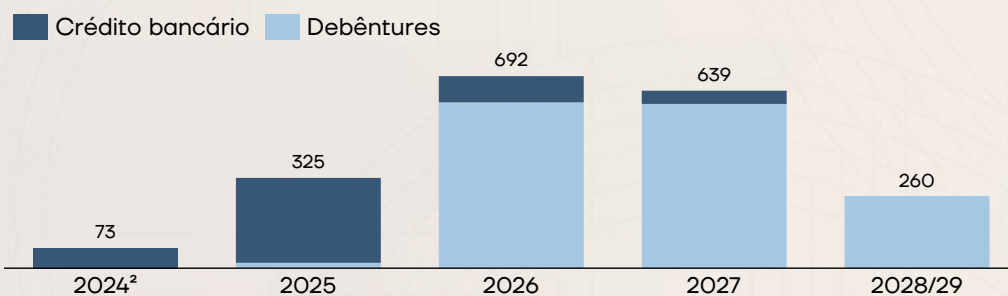

¹Exclui despesas financeiras

²Considera as amortizações do exercício de 2024.

Custo médio da dívida:

CDI + 2,2%

FLUXO DE CAIXA GERENCIAL

No primeiro trimestre de 2024, continuamos a implementar medidas para otimizar o capital de giro, incluindo: (i) automatização do envio de contas para reduzir glosas e inadimplências; (ii) reestruturação do time de cobrança para melhor monitoramento de prazos e negociação com convênios inadimplentes; (iii) introdução de ferramentas de automação para o planejamento de estoques em hospitais; (iv) realinhamento do pagamento de OPME; e (v) ajuste das condições contratuais para fornecedores novos e existentes.

Essas iniciativas, descontadas do efeito da cessão de recebíveis realizada no 4T23 e no 1T24, resultaram em uma geração de caixa operacional antes do pagamento de juros, IR e CS de R\$ 104,4 milhões¹ no 1T24, versus R\$ 53,1 milhões no mesmo período do ano anterior.

| R\$ milhões | 1T24 | 1T23 | 4T23 |
|---|---------------|----------------|--------------|
| Caixa e equivalentes de caixa no início do período | 359,9 | 779,5 | 209,9 |
| Fluxo de caixa gerado nas atividades operacionais ajust. | 104,4 | 53,1 | 86,8 |
| Cessão de recebíveis | (129,5) | (483,3) | 189,6 |
| Fluxo de caixa gerado nas atividades operacionais | (25,1) | (430,2) | 276,3 |
| (-) Pagamento de juros, IR e CS | (92,8) | (121,6) | (77,6) |
| (-) Atividades de investimento | (31,0) | (18,4) | (42,3) |
| (-) Atividades de financiamento | 4,3 | (20,1) | (6,5) |
| Caixa e equivalentes de caixa no final do período | 215,2 | 189,2 | 359,9 |

¹Caixa operacional líquido do efeito das cessões de recebíveis realizadas no 4T23 e 1T24.



FATO RELEVANTE – CARTA RECEBIDA DOS ACIONISTAS

No dia 05 de maio de 2024, a Companhia publicou um Fato Relevante, comunicando aos seus acionistas, que recebeu dos acionistas controladores, uma notificação no dia 03 de maio de 2024, solicitando a convocação, pelo Conselho de Administração da Companhia, de assembleia geral extraordinária, nos termos do art. 123, parágrafo único, alínea “c”, da Lei das Sociedades por Ações, para deliberar sobre: (i) a saída voluntária da Companhia do segmento especial de listagem da B3 S.A. – Brasil, Bolsa, Balcão (“B3”) denominado Novo Mercado (“Novo Mercado”), com a dispensa da realização de oferta pública de aquisição de ações, nos termos dos artigos 41 e 44 do Regulamento do Novo Mercado, com a consequente migração da Companhia para o segmento básico de listagem da B3; e (ii) a reforma e consolidação do estatuto social da Companhia, sujeita à aprovação da saída do Novo Mercado (“Assembleia Geral”).



A Saída Voluntária da Companhia do segmento do Novo Mercado para o segmento básico de listagem da B3, poderá contribuir de forma determinante para a execução das estratégias de financiamento e crescimento da Kora, ampliando o leque de alternativas a disposição da Companhia, além de permitir a redução de custos regulatórios e a simplificação da otimização da estrutura organizacional da Companhia.



Relações com Investidores

ri@korasaude.com.br

IMOKL

ANEXOS

Balanço Patrimonial Consolidado

| R\$ mil | 31/03/2024 | 31/03/2023 | 31/12/2023 |
|--|------------------|------------------|------------------|
| Ativo | 4.740.047 | 4.726.331 | 4.704.610 |
| Circulante | 1.395.998 | 1.329.237 | 1.352.145 |
| Caixa e equivalentes de caixa | 215.247 | 189.240 | 359.858 |
| Contas a receber | 973.914 | 934.324 | 806.601 |
| Estoques | 68.347 | 92.918 | 80.408 |
| Outros ativos circulantes | 138.490 | 112.755 | 105.278 |
| Não Circulante | 3.344.049 | 3.397.094 | 3.352.465 |
| Imposto de renda e contribuição social diferidos | 90.705 | 83.333 | 93.408 |
| Outros ativos não circulantes | 51.364 | 47.860 | 55.250 |
| Investimentos | 8.660 | 8.518 | 8.629 |
| Imobilizado | 615.563 | 1.002.301 | 615.635 |
| Ativos de direito de uso | 704.537 | 376.093 | 680.044 |
| Intangível | 1.873.220 | 1.878.989 | 1.899.499 |
| Passivo + Patrimônio Líquido | 4.740.047 | 4.726.331 | 4.704.610 |
| Circulante | 800.643 | 615.032 | 699.566 |
| Fornecedores e outras obrigações | 420.809 | 308.097 | 374.720 |
| Contas a pagar por aquisição | 57.063 | 98.780 | 69.221 |
| Passivos relacionados a contratos com clientes | 9.023 | 39.990 | 13.003 |
| Empréstimos, financiamentos e debêntures | 179.918 | 104.911 | 117.247 |
| Imposto de renda e contribuição social a pagar | 30.746 | 12.755 | 28.637 |
| Passivos de arrendamento | 102.411 | 50.410 | 96.605 |
| Dividendos Propostos | 673 | 89 | 133 |
| Não Circulante | 2.879.403 | 2.924.827 | 2.919.388 |
| Contas a pagar por aquisição | 276.855 | 544.221 | 281.733 |
| Empréstimos, financiamentos e debêntures | 1.832.919 | 1.930.454 | 1.890.671 |
| Passivos de arrendamento | 664.797 | 372.667 | 640.447 |
| Provisões para contingências | 26.633 | 26.624 | 25.616 |
| Outras obrigações | 78.199 | 50.861 | 80.921 |
| Patrimônio Líquido | 1.060.001 | 1.186.472 | 1.085.656 |
| Capital social | 341.499 | 341.212 | 341.499 |
| Reservas de capital | 1.089.507 | 1.082.021 | 1.088.329 |
| Reservas de lucros | - | (102.771) | - |
| Lucros/Prejuízos acumulados | (379.711) | (107.588) | (379.711) |
| Gasto com emissão de ações | (46.578) | (46.578) | (46.578) |
| Participação dos não controladores | 100.273 | 90.293 | 99.242 |
| Ações em tesouraria | (17.125) | (19.239) | (17.125) |
| Prejuízo do período | (27.864) | (50.878) | - |

Demonstração do Resultado Consolidado

| R\$ mil | 1T24 | 1T23 | Δ% | 4T23 | Δ% |
|---|-----------------|-----------------|-------------|-----------------|-------------|
| Receita bruta | 623.737 | 614.299 | 2% | 617.846 | 1% |
| Deduções | (58.594) | (61.272) | -4% | (53.157) | 10% |
| Receita líquida | 565.143 | 553.027 | 2% | 564.688 | 0% |
| Custos dos serviços prestados | (442.868) | (428.986) | 3% | (450.324) | -2% |
| Pessoal | (127.039) | (112.315) | 13% | (122.383) | 4% |
| Materiais e medicamentos | (117.660) | (114.138) | 3% | (120.926) | -3% |
| Serviços de terceiros | (129.496) | (131.713) | -2% | (129.082) | 0% |
| Utilidades e serviços | (40.722) | (40.026) | 2% | (37.970) | 7% |
| Aluguéis | (3.078) | (3.842) | -20% | (3.876) | -21% |
| Depreciações e amortizações | (24.873) | (26.952) | -8% | (36.087) | -31% |
| Lucro bruto | 122.275 | 124.041 | -1% | 114.364 | 7% |
| Margem bruta (%) | 21,6% | 22,4% | -0,8 p.p. | 20,3% | 1,4 p.p. |
| Despesas gerais e administrativas | (42.795) | (65.944) | -38% | (40.048) | 2% |
| Pessoal | (18.705) | (25.901) | -28% | (24.792) | -25% |
| Stock-option | (1.178) | (8.525) | -86% | 8.888 | n.a. |
| Serviços de terceiros | (6.387) | (13.991) | -54% | (5.707) | 12% |
| Viagens e hospedagens | (3.667) | (3.689) | -1% | (4.279) | -14% |
| Outras despesas | (897) | (2.689) | n.a. | (2.190) | n.a. |
| Depreciações e amortizações | (11.961) | (11.149) | 7% | (11.968) | 0% |
| Outras receitas (despesas) | (1.611) | (5.642) | -39% | 9.404 | n.a. |
| Resultado financeiro | (96.432) | (99.074) | -3% | (113.399) | -15% |
| Equivalência patrimonial | 31 | 1.319 | -98% | 928 | -97% |
| Lucro antes do imposto de renda | (18.531) | (45.300) | -59% | (28.750) | -36% |
| Imposto de renda e contribuição social | (6.607) | (2.735) | 142% | 9.194 | n.a. |
| Lucro líquido | (25.138) | (48.035) | -48% | (19.556) | 29% |
| Margem líquida (%) | -4,4% | -8,7% | 4,2 p.p. | -3,5% | -1,0 p.p. |
| Participação de minoritários | (2.725) | (2.843) | -4% | 621 | n.a. |
| Lucro líquido após participação dos minoritários | (27.863) | (50.878) | -45% | (18.935) | 47% |

Fluxo de Caixa Consolidado

| R\$ mil | 1T24 | 1T23 |
|--|------------------|------------------|
| Lucro (prejuízo) antes do imposto de renda e da contribuição social | (18.532) | (45.300) |
| Fluxos de caixa das atividades operacionais | | |
| Depreciação do ativo imobilizado e do direito de uso | 20.860 | 22.494 |
| Amortização do ativo intangível | 15.974 | 15.607 |
| Provisões de juros sobre empréstimos, amortização de custo de captação, financiamentos, debêntures e arrendamentos | 84.683 | 92.527 |
| Atualização monetária - parcela diferida preço de aquisição | 8.698 | 12.669 |
| Equivalência patrimonial | (31) | (1.319) |
| Provisões para contingências | 152 | 500 |
| Perda por redução ao valor recuperável de contas a receber | 5.032 | - |
| Provisão de Stock Options | 1.178 | 8.525 |
| Variação de ativos e passivos: | | |
| Contas a receber de clientes | (176.325) | (556.528) |
| Estoques | 12.061 | 4.131 |
| Outros ativos / obrigações | (25.785) | (16.680) |
| Fornecedores e outras obrigações | 44.200 | 37.375 |
| Imposto de renda e contribuição social diferidos | 2.703 | (4.245) |
| Caixa líquido gerado pelas (aplicado nas) operações | (25.132) | (430.244) |
| Juros pagos | (88.065) | (68.429) |
| Imposto de renda e contribuição social pagos | (4.694) | (53.145) |
| Caixa líquido aplicado nas atividades operacionais | (117.891) | (551.818) |
| Fluxo de caixa das atividades de investimento | | |
| Aquisição de imobilizado e intangível | (16.972) | (18.358) |
| Contas a pagar por aquisição | (14.021) | - |
| Caixa líquido aplicado nas atividades de investimento | (30.993) | (18.358) |
| Fluxo de caixa das atividades de financiamento | | |
| Empréstimos, financiamentos e debêntures – captações | 27.237 | 142 |
| Empréstimos, financiamentos e debêntures – amortizações | (18.858) | (9.232) |
| Pagamento do passivo de arrendamento | (1.752) | (11.596) |
| Aumento de capital | - | 568 |
| Distribuição de dividendos | (2.354) | - |
| Caixa líquido gerado pelas atividades de financiamento | 4.273 | (20.118) |
| Aumento (redução) de caixa e equivalentes | (144.611) | (590.294) |
| Caixas e equivalentes de caixa no início do período | 359.858 | 779.534 |
| Caixas e equivalentes de caixa no final do período | 215.247 | 189.240 |
| Aumento (redução) de caixa e equivalentes | (144.611) | (590.294) |

Comentário do Desempenho



ri@korasaude.com.br



linkedin.com/company/kora-saude



instagram.com/kora.saude



facebook.com/kora.saude



www.korasaude.com.br

KRSA
B3 LISTED NM

KoraSaúde
DIVULGAÇÃO DE
RESULTADOS
1 T 2 4

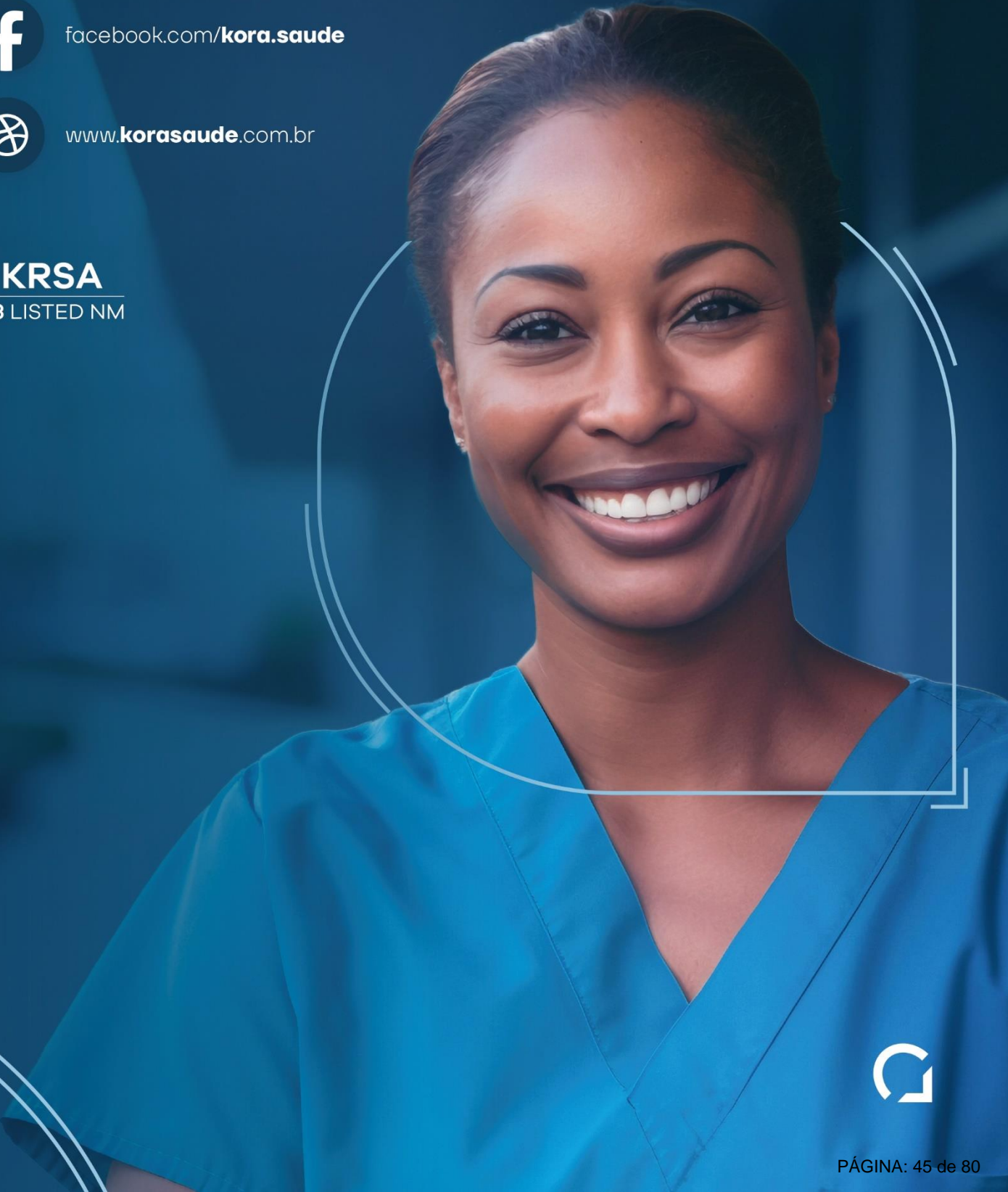

Notas Explicativas

Kora Saúde Participações S.A.

Notas explicativas às informações trimestrais individuais e consolidadas
Em 31 de março de 2024, 31 de março de 2023 e 31 de dezembro de 2023
Em milhares de reais, exceto quando indicado de outra forma

1. Contexto operacional

A Kora Saúde Participações S.A., (“Kora” ou “Companhia”) é uma sociedade anônima de capital aberto, com sede na Avenida Desembargador Santos Neves, Nº 207, Vitória – Espírito Santo. A Companhia tem ações negociadas na Bolsa de Valores de São Paulo (B3 S.A. – Brasil, Bolsa, Balcão) sob o código KRSA3.

As informações trimestrais individuais e consolidadas da Companhia abrangem a Kora e suas Controladas e Coligadas (“Grupo”) e tem por objeto social:

- (a) participação em outras sociedades não financeiras como sócia, quotista ou acionista; e
- (b) prestação de serviços hospitalares, tais como: atividades de atendimento hospitalar; atividades de atendimento em pronto-socorro e unidades hospitalares para atendimento a urgências; atividades de atendimento a urgências e emergências; atividade de clínica médica (clínicas, consultórios e ambulatórios); outras atividades de serviços de complementação diagnóstica e terapêutica; serviços de banco de leite materno; serviços de remoções; outras atividades relacionadas com atenção à saúde; planos de saúde; aluguel de imóveis; atividade de fornecimento de infraestrutura de apoio e assistência a paciente no domicílio; atividade de limpeza não especificada anteriormente; atividade médica ambulatorial com recursos para realização de procedimentos cirúrgicos; atividades de serviços de complementação diagnóstica e terapêutica não especificadas anteriormente; serviços de bancos de células e tecidos humanos; UTI móvel; outras atividades de atenção ambulatorial; serviços de tomografia; serviços de diagnóstico por imagem com uso de radiação ionizante, exceto tomografia; serviços de quimioterapia; atividades de enfermagem; atividades de terapia de nutrição enteral e parenteral; laboratórios clínicos; atividades de fisioterapia; serviços de diagnóstico por imagem sem uso de radiação ionizante, exceto ressonância magnética; serviços de ressonância magnética; serviços de radioterapia e hemodinâmica.

2. Base de preparação e apresentação das informações trimestrais

2.1 Declaração de conformidade

As informações trimestrais foram preparadas e estão sendo apresentadas de acordo com o Pronunciamento Técnico CPC 21 - Demonstração Intermediária e com a norma internacional IAS 34 - *Interim Financial Reporting*, emitida pelo *International Accounting Standards Board* - IASB, de forma condizente com as normas expedidas pela Comissão de Valores Mobiliários, aplicáveis a elaboração das Informações Trimestrais – ITR.

Estas informações trimestrais devem ser lidas em conjunto com as demonstrações financeiras do exercício social encerrado em 31 de dezembro de 2023, uma vez que seu objetivo é prover uma atualização das atividades, eventos e circunstâncias significativas em relação àquela demonstração financeira.

Essas informações trimestrais foram aprovadas e autorizadas para publicação pela Administração em 13 de maio de 2024.

2.2 Declaração de relevância

A Companhia aplicou a orientação técnica OCPC 7 e a Deliberação CVM nº 727/2014, atendendo aos requerimentos mínimos e, ao mesmo tempo, divulgando somente informações relevantes, que auxiliem os leitores na tomada de decisões. Portanto, todas as informações relevantes usadas na gestão do negócio estão evidenciadas nestas informações trimestrais.

Notas Explicativas

Kora Saúde Participações S.A.

Notas explicativas às informações trimestrais individuais e consolidadas
Em 31 de março de 2024, 31 de março de 2023 e 31 de dezembro de 2023
Em milhares de reais, exceto quando indicado de outra forma

2.3 Principais julgamentos contábeis e fontes de incertezas nas estimativas

A preparação das informações trimestrais requer o uso de certas estimativas contábeis críticas e o exercício de julgamento por parte da Administração da Companhia no processo de aplicação das suas práticas contábeis.

Não houve mudanças significativas nas premissas e julgamentos por parte da Administração da Companhia no uso das estimativas para preparação destas Informações trimestrais em relação àquelas utilizadas nas demonstrações financeiras de 31 de dezembro de 2023.

2.4 Base de mensuração

Estas informações trimestrais foram elaboradas com base no custo histórico, exceto por determinados instrumentos financeiros mensurados pelos seus valores justos.

2.5 Políticas contábeis

As principais políticas contábeis adotadas na elaboração das informações trimestrais individuais e consolidadas, estão consistentes com aquelas adotadas e divulgadas nas notas explicativas das demonstrações financeiras referentes ao exercício findo em 31 de dezembro de 2023, as quais foram divulgadas em 27 de fevereiro de 2024 e devem ser lidas em conjunto com esta demonstração.

2.6 Moeda funcional

As informações trimestrais são apresentadas em Reais (R\$), moeda funcional da Companhia, com os saldos arredondados para o milhar mais próximo, exceto quando indicado de outra forma.

2.7 Base de consolidação

As informações intermediárias consolidadas incluem as operações da Companhia e das seguintes empresas controladas e coligadas, cuja participação percentual na data do balanço é assim resumida:

Notas Explicativas

Kora Saúde Participações S.A.

Notas explicativas às informações trimestrais individuais e consolidadas
Em 31 de março de 2024, 31 de março de 2023 e 31 de dezembro de 2023

Em milhares de reais, exceto quando indicado de outra forma

| Sigla | Empresa | CNPJ | Participação | Atividade | % de Participação | |
|-----------------|---|--------------------|--------------|-----------|-------------------|------------|
| | | | | | 31/03/2024 | 31/12/2023 |
| HMC / HM | Hospital Meridional Cariacica S.A. | 00.625.711/0001-51 | Direta | Saúde | 94,73% | 94,73% |
| HMS | Hospital Metropolitano S.A. | 32.402.414/0001-33 | Indireta | Saúde | 98,26% | 98,26% |
| HSF | Hospital e Maternidade São Francisco de Assis S.A. | 30.779.649/0001-13 | Indireta | Saúde | 98,67% | 98,67% |
| HSL | Hospital São Luiz S.A. | 27.569.847/0001-48 | Indireta | Saúde | 94,20% | 94,20% |
| HSM / HSM | Hospital Meridional São Mateus S.A. | 10.427.478/0001-56 | Indireta | Saúde | 98,61% | 98,61% |
| HPC | Hospital Praia da Costa S.A. | 39.298.922/0001-62 | Indireta | Saúde | 95,33% | 95,33% |
| MSU / HMV / HSU | Maternidade Santa Úrsula de Vitória Ltda./Meridional Vitória | 27.434.992/0001-11 | Indireta | Saúde | 100,00% | 100,00% |
| HEM | Hemodinâmica Meridional Ltda. | 04.668.694/0001-90 | Indireta | Saúde | 100,00% | 100,00% |
| HSMC | Hospital e Maternidade São Mateus Ltda. | 15.016.827/0001-60 | Direta | Saúde | 100,00% | 100,00% |
| EXC | Excelência Plano de Saúde S.A. | 31.763.326/0001-02 | Indireta | Saúde | 100,00% | 100,00% |
| CADIM | Centro Avançado de Diagnóstico por Imagem Ltda. | 04.309.245/0001-56 | Indireta | Saúde | 50,00% | 50,00% |
| PCD | Praia da Costa Diagnóstico Ltda. | 08.272.562/0001-04 | Indireta | Holding | 51,32% | 51,32% |
| HPM | Hospital Palmas Medical S.A. | 12.955.953/0001-92 | Direta | Saúde | 75,00% | 75,00% |
| HST | Sociedade Hospitalar Santa Thereza Ltda. | 25.016.319/0001-36 | Indireta | Saúde | 100,00% | 100,00% |
| IBP | Ilha do Boi Participações S.A. | 42.739.608/0001-82 | Direta | Holding | 97,00% | 97,00% |
| PCP | Praia do Canto Participações Ltda. | 34.329.064/0001-52 | Direta | Holding | 100,00% | 100,00% |
| ICP | Ilha das Caieiras Participações Ltda. | 42.739.622/0001-86 | Direta | Holding | 100,00% | 100,00% |
| IFP | Ilha do Frade Participações Ltda. | 42.739.619/0001-62 | Direta | Holding | 100,00% | 100,00% |
| ITP | Itaparica Participações Ltda. | 44.201.415/0001-07 | Direta | Holding | 100,00% | 100,00% |
| KORACARD | Kora Card Cartões de Descontos Ltda. | 44.201.532/0001-62 | Direta | Holding | 100,00% | 100,00% |
| ITB | Itaciba Participações Ltda. | 44.214.272/0001-60 | Direta | Holding | 100,00% | 100,00% |
| LAP | Laranjeiras Participações Ltda. | 44.673.089/0001-22 | Indireta | Holding | 100,00% | 100,00% |
| ANGIO | Angiocardis – Diagnóstico e Terapêutica Ltda. | 04.585.802/0001-61 | Indireta | Saúde | 95,58% | 95,58% |
| ING | Instituto de Neurologia de Goiânia Ltda. | 01.011.865/0001-16 | Indireta | Saúde | 99,80% | 99,80% |
| CGOT | Centro Goiano de Ortopedia e Traumatologia Ltda. | 00.994.015/0001-12 | Indireta | Saúde | 50,00% | 50,00% |
| CAM | Camburi Participações S.A. | 35.542.611/0001-46 | Direta | Holding | 80,00% | 80,00% |
| HG / GASTRO | Clínica de Endoscopia e Cirurgia Digestiva Dr. Edgard Nadra Ary Ltda. | 07.272.404/0001-83 | Indireta | Saúde | 100,00% | 100,00% |
| HSMF | Hospital São Mateus Ltda. | 41.580.077/0001-65 | Indireta | Saúde | 100,00% | 100,00% |
| OTOSAUDE | Otosau de Patrimonial Ltda. | 42.432.133/0001-87 | Indireta | Holding | 100,00% | 100,00% |
| OTOCLÍNICA | Hospital Otológica Ltda. | 23.443.518/0001-03 | Indireta | Saúde | 100,00% | 100,00% |
| OTOIMAGEM | Otoimagem Diagnósticos S.A. | 07.824.131/0001-32 | Indireta | Saúde | 90,00% | 90,00% |
| OTOLAB | Otolab Medicina Diagnostica Ltda. | 24.862.986/0001-77 | Indireta | Saúde | 100,00% | 100,00% |
| OTOCARDIO | Otocardio Serviços Médicos Ltda. | 22.822.632/0001-73 | Indireta | Saúde | 50,00% | 50,00% |
| OTOHOME | Otohomecare Residence – Assistência Domiciliar Ltda. | 30.952.367/0001-76 | Indireta | Saúde | 60,00% | 60,00% |
| SLP | Santa Lúcia Participações Ltda. | 38.044.743/0001-36 | Direta | Holding | 100,00% | 100,00% |
| MSM | Meridional Serviços de Manipulação Ltda. | 42.897.919/0001-70 | Indireta | Saúde | 100,00% | 100,00% |
| HA | Hospital Anchieta S.A. | 02.560.878/0001-07 | Direta | Saúde | 100,00% | 100,00% |
| CDA | Centro Diagnóstico Anchieta Ltda. | 30.110.749/0001-52 | Indireta | Saúde | 75,00% | 75,00% |
| ITAP | Itapua Participações Ltda. | 44.179.007/0001-98 | Indireta | Holding | 100,00% | 100,00% |
| IRT | Instituto de Radioterapia de Taguatinga Ltda. | 06.292.778/0001-06 | Indireta | Saúde | 100,00% | 100,00% |
| IDE | Instituto de Diagnósticos Especializados Ltda. | 02.142.603/0001-53 | Indireta | Saúde | 100,00% | 100,00% |
| HSFB / YUGE | Serviços Hospitalares Yuge S.A. | 72.576.143/0001-57 | Indireta | Saúde | 100,00% | 100,00% |
| GDI | Gastroclínica Diagnósticos Especializados Ltda. | 01.727.481/0001-02 | Indireta | Saúde | 89,00% | 89,00% |
| JAP | Jacaraípe Participações Ltda. | 45.498.207/0001-76 | Direta | Holding | 100,00% | 100,00% |
| MEP | Meaípe Participações Ltda. | 45.498.217/0001-01 | Direta | Holding | 100,00% | 100,00% |
| CCRI | Centro de Cardiologia e Radiologia Intervencionista Ltda. | 02.780.488/0001-42 | Indireta | Saúde | 100,00% | 100,00% |
| HE | Hospital Encore Ltda. | 26.878.439/0001-05 | Indireta | Saúde | 99,15% | 99,15% |
| SCP | Hospital São Bernardo Ltda. | 30.857.198/0001-95 | Indireta | Saúde | 51,00% | 51,00% |
| CRIO | Oto Crio Oncologia S.A. | 48.432.852/0001-84 | Indireta | Saúde | 75,00% | 75,00% |

Saldos e transações intragrupo, e quaisquer receitas ou despesas não realizadas derivadas de transações intragrupo, são eliminados. Ganhos não realizados oriundos de transações com investidas registradas por equivalência patrimonial são eliminados contra o investimento na proporção da participação da Companhia na investida. Perdas não realizadas são eliminadas da mesma maneira de que os ganhos não realizados, mas somente na extensão em que não haja evidência de perda por redução ao valor recuperável.

2.8 Novas normas, alterações e interpretações de normas

As normas alteradas e interpretações efetivas para o exercício iniciado em 1º de janeiro de 2024, não impactaram essas informações trimestrais. Uma série de outras revisões de normas e interpretações estão em andamento pelo IASB e a Companhia as avaliará oportunamente.

3. Gerenciamento de riscos

As atividades do Grupo estão expostas aos riscos financeiros, tais como: risco de mercado (incluindo risco de taxa de juros), risco de crédito e risco de liquidez. O programa de gestão de risco global da Kora se concentra na imprevisibilidade dos mercados financeiros e busca minimizar potenciais efeitos

Notas Explicativas

Kora Saúde Participações S.A.

Notas explicativas às informações trimestrais individuais e consolidadas
Em 31 de março de 2024, 31 de março de 2023 e 31 de dezembro de 2023
Em milhares de reais, exceto quando indicado de outra forma

adversos no desempenho financeiro do Grupo.

A gestão de risco é realizada pela Tesouraria central da Kora. A Tesouraria identifica, avalia e protege a Companhia contra eventuais riscos financeiros em cooperação com as unidades operacionais da Kora, para efetuar a gestão de risco global assim como para áreas específicas tais como: risco de taxa de juros, risco de crédito e investimento de excedentes de caixa. A Companhia não faz uso de instrumentos financeiros derivativos.

3.1 Riscos de mercado

Risco de taxa de juros dos instrumentos financeiros

A Companhia possui empréstimos em moeda local, pré-fixado e/ou pós-fixado (sujeito à flutuação da taxa de juros). Empréstimos com juros pré-fixados não são considerados riscos para a Companhia. O risco inerente de empréstimos pós-fixados surge em razão da possibilidade de existirem flutuações nessas taxas que impactem seus fluxos de caixa.

O risco de taxa de juros da Companhia decorre de empréstimos de longo prazo. Os empréstimos com taxas variáveis expõem a Companhia ao risco de taxa de juros de fluxo de caixa.

Análise de sensibilidade

A Kora possui empréstimos, financiamentos e debêntures em moedas locais, sujeitos, principalmente, à flutuação das taxas de juros. O risco inerente a esses passivos surge em razão da possibilidade de existirem flutuações nessas taxas que impactem seus fluxos de caixa.

A análise de sensibilidade dos juros sobre empréstimos, financiamentos e debêntures utilizou como cenário provável (Cenário I) as taxas referenciais obtidas na B3 e BNDES em 31 de março de 2024, e os cenários II e III levam em consideração um incremento de 25% e 50%, respectivamente, nessa taxa. A análise foi realizada para o período dos próximos 12 meses. Os resultados são como seguem:

| Taxas | Cenário I atual | Cenário II 25% | Cenário III 50% |
|---|--------------------|-------------------|--------------------|
| CDI (a.a.) | 10,65% | 13,31% | 15,98% |
| TJLP (a.a.) | IPCA +3,93% | IPCA +4,91% | IPCA +5,90% |
| Despesas com juros projetadas para 2024 (em milhares) | 190.568 | 238.209 | 285.852 |
| Aplicações financeiras | 173.821 | 217.276 | 260.732 |

Segue abaixo a composição de dívida com instituições financeiras da Companhia, por rating:

| 31 de março de 2024 | | | |
|-----------------------|---|-----------------------------|---------------------------|
| Banco | % Dívida com instituições financeiras | % Aplicações financeiras | National Ratings S&P's |
| Instrumento à mercado | 71,99% | 0,00% | - |
| Banco Itaú | 6,12% | 0,51% | AAA |
| Banco Santander | 8,76% | 62,79% | AAA |
| Banco do Brasil | 7,67% | 3,86% | AAA |
| Bocom BBM | 4,68% | 0,37% | AAA |
| Banco Daycoval | 0,00% | 20,57% | AA |
| XP Investimentos | 0,00% | 1,73% | AA |
| Bradesco | 0,00% | 4,08% | AAA |
| Outros | 0,77% | 6,11% | A(bra) e AA (bra) |

3.2 Risco cambial

Até o período de março de 2024, os empréstimos da Companhia foram realizados em moeda nacional (R\$), dessa forma, não há impacto de variação cambial.

Notas Explicativas

Kora Saúde Participações S.A.

Notas explicativas às informações trimestrais individuais e consolidadas
Em 31 de março de 2024, 31 de março de 2023 e 31 de dezembro de 2023
Em milhares de reais, exceto quando indicado de outra forma

3.3 Risco de crédito

O risco de crédito da Companhia decorre de depósitos em bancos e aplicações financeiras de curto prazo, bem como de exposições de crédito a clientes, incluindo contas a receber em aberto.

As aplicações financeiras da Companhia são realizadas em instituições financeiras consolidadas no mercado com ratings em âmbito nacional de nível elevado.

A Administração não espera nenhuma perda decorrente de inadimplência no contas a receber em aberto superior ao valor já provisionado.

(i) Contas a receber de clientes e ativos de contratos

A Companhia aplica a abordagem simplificada do CPC 48 – Instrumentos financeiros para a mensuração de perdas de crédito esperadas considerando uma provisão para perdas esperadas ao longo da vida útil para todas as contas a receber de clientes e ativos de contratos (contas a receber de clientes a faturar).

As taxas de perdas esperadas são baseadas nos perfis de pagamento de serviços de seus clientes e as perdas de crédito históricas correspondentes incorridas durante esse período. As taxas utilizadas são de perdas históricas a fim de refletir informações atuais e prospectivas sobre fatores macroeconômicos que afetam a capacidade dos clientes de liquidar os recebíveis.

3.4 Risco de liquidez

A previsão de fluxo de caixa é realizada nas entidades operacionais da Companhia e agregada pelo departamento de Tesouraria. Este departamento monitora as previsões contínuas das exigências de liquidez do Grupo para assegurar que exista caixa suficiente para atender às necessidades operacionais. Também mantém espaço livre suficiente em suas linhas de crédito compromissadas disponíveis a qualquer momento.

Para os contratos que possui *covenants*, monitora os principais índices econômicos a fim de que a Companhia não quebre os limites ou as cláusulas do empréstimo em qualquer uma de suas linhas de crédito.

3.5 Gestão de capital

Os objetivos da Companhia ao administrar seu capital são os de salvaguardar a capacidade de continuidade do Grupo para oferecer retorno aos acionistas e benefícios às outras partes interessadas, além de manter uma estrutura de capital ideal para reduzir esse custo.

Para manter ou ajustar a estrutura de capital da Companhia, a Administração pode, ou propõe, nos casos em que os acionistas têm de aprovar, rever a política de pagamento de dividendos, devolver capital aos acionistas ou, ainda, emitir novas ações ou vender ativos para reduzir, por exemplo, o nível de endividamento.

Condizente com outras companhias do setor, a Companhia monitora o capital com base no índice de alavancagem financeira. Esse índice corresponde à dívida líquida expressa como percentual do capital total. A dívida líquida, por sua vez, corresponde ao total de empréstimos (incluindo empréstimos de curto e longo prazos, conforme demonstrado no balanço patrimonial consolidado), subtraído do montante de caixa e equivalentes de caixa.

Notas Explicativas**Kora Saúde Participações S.A.**

Notas explicativas às informações trimestrais individuais e consolidadas
Em 31 de março de 2024, 31 de março de 2023 e 31 de dezembro de 2023
Em milhares de reais, exceto quando indicado de outra forma

Cláusulas contratuais restritivas – covenants

A Kora, bem como as suas controladas Hospital Meridional e Hospital Anchieta possuem cláusulas restritivas que podem requerer o vencimento antecipado ou o refinanciamento das dívidas se não cumprirem com essas cláusulas restritivas.

Os cálculos dos índices atrelados a cláusulas restritivas são avaliados anualmente (ou quando necessário) a fim de verificar indícios de não cumprimento dos termos contratuais. Em 31 de dezembro de 2023 e em 31 de março de 2024, não foram verificados indícios de que as Empresas não seriam capazes de cumprir integralmente as condições estabelecidas.

3.6 Mensuração do valor justo

Todos os ativos e passivos para os quais o valor justo seja mensurado ou divulgado nas informações trimestrais individuais e consolidadas são categorizados dentro da hierarquia de valor justo descrita abaixo, com base na informação de nível mais baixo que seja significativa à mensuração do valor justo como um todo:

Nível 1 - preços cotados (não ajustados) em mercados ativos para ativos e passivos idênticos.

Nível 2 - informações, além dos preços cotados incluídos no nível 1, que são observáveis pelo mercado para o ativo ou passivo, seja diretamente (ou seja, como preços) ou indiretamente (ou seja, derivados dos preços).

Nível 3 - informações para os ativos ou passivos que não são baseadas em dados observáveis pelo mercado (ou seja, premissas não observáveis).

A tabela abaixo apresenta o valor justo dos ativos e passivos consolidados em 31 de março de 2024 e de 31 de dezembro de 2023:

| | 31 de março de 2024 | | | | 31 de dezembro de 2023 | | | |
|--|---------------------|-----------|---------|-------------|------------------------|-----------|---------|-------------|
| | Nível 1 | Nível 2 | Nível 3 | Saldo total | Nível 1 | Nível 2 | Nível 3 | Saldo total |
| Ativos financeiros | | | | | | | | |
| Aplicações financeiras | - | 173.821 | - | 173.821 | - | 161.794 | - | 161.794 |
| Passivos financeiros | | | | | | | | |
| Empréstimos, financiamentos e debêntures (Nota 17) | - | 2.012.837 | - | 2.012.837 | - | 2.035.365 | - | 2.035.365 |
| Contas a pagar em combinação de negócios (Nota 15) | - | 333.918 | - | 333.918 | - | 643.001 | - | 643.001 |

Não houve transferência entre os níveis durante os exercícios.

Notas Explicativas

Kora Saúde Participações S.A.

Notas explicativas às informações trimestrais individuais e consolidadas
Em 31 de março de 2024, 31 de março de 2023 e 31 de dezembro de 2023

Em milhares de reais, exceto quando indicado de outra forma

Instrumentos financeiros por categoria

| | Controladora | | Consolidado | |
|---|---------------------|------------------------|---------------------|------------------------|
| | 31 de março de 2024 | 31 de dezembro de 2023 | 31 de março de 2024 | 31 de dezembro de 2023 |
| Ativos financeiros | | | | |
| Ativos ao custo amortizado | | | | |
| Recursos em banco e em caixa - Nota 4 | 9.185 | 90 | 41.426 | 9.778 |
| Contas a receber de clientes e demais contas a receber | - | - | 973.914 | 806.601 |
| | 9.185 | 90 | 1.015.340 | 816.379 |
| | | | | |
| Ativos financeiros | | | | |
| Ativos ao valor justo por meio do resultado | | | | |
| Depósitos bancários de curto prazo - Nota 4 | - | 75.034 | 173.821 | 350.080 |
| | - | 75.034 | 173.821 | 350.080 |
| | | | | |
| Passivos financeiros | | | | |
| Passivos ao custo amortizado | | | | |
| Fornecedores e outras obrigações, excluindo obrigações legais | 21.830 | 18.872 | 420.809 | 374.721 |
| Contas a pagar com partes relacionadas | 51.183 | 106.236 | - | - |
| Passivos de arrendamento | 3.548 | 3.670 | 767.208 | 737.052 |
| Contas a pagar por aquisição | - | - | 333.918 | 350.954 |
| Empréstimos | 787.331 | 764.879 | 2.012.837 | 2.007.918 |
| | 863.892 | 893.657 | 3.534.772 | 3.470.645 |

4. Caixa e equivalentes de caixa

| | Controladora | | Consolidado | |
|------------------------------------|---------------------|------------------------|---------------------|------------------------|
| | 31 de março de 2024 | 31 de dezembro de 2023 | 31 de março de 2024 | 31 de dezembro de 2023 |
| Recursos em banco e em caixa | 9.185 | 90 | 41.426 | 9.778 |
| Depósitos bancários de curto prazo | - | 75.034 | 173.821 | 350.080 |
| | 9.185 | 75.124 | 215.247 | 359.858 |

Os depósitos bancários correspondem aos saldos mantidos em aplicações de curto prazo na data base das informações trimestrais. As aplicações financeiras possuem remuneração entre 60% à 110% do Certificado de Depósito Interbancário - CDI, resgatáveis em prazos inferiores a 90 dias e com mudança insignificante de valor.

5. Contas a receber de clientes

| | Consolidado | |
|---|---------------------|------------------------|
| | 31 de março de 2024 | 31 de dezembro de 2023 |
| Contas a receber de clientes (i) | 1.157.270 | 984.925 |
| (-) Provisão para perda esperada | (183.356) | (178.324) |
| Contas a receber de clientes, líquidas | 973.914 | 806.601 |

(i) Aumento devido a recomposição do saldo pela produção ainda não recebida, conforme calendário das operadoras. Prazo médio de recebimento de 45 a 60 dias.

Notas Explicativas

Kora Saúde Participações S.A.

Notas explicativas às informações trimestrais individuais e consolidadas
Em 31 de março de 2024, 31 de março de 2023 e 31 de dezembro de 2023
Em milhares de reais, exceto quando indicado de outra forma

Movimentação da provisão para *impairment* de contas a receber:

| | Consolidado | |
|---|--------------------------------|--------------------------------|
| | 31 de março de 2024 | 31 de março de 2023 |
| Saldo inicial | (178.324) | (158.163) |
| Provisão para <i>impairment</i> de contas a receber de clientes - Nota 24 | (5.032) | (5.100) |
| Saldo em final | (183.356) | (163.263) |

Aging do contas a receber:

| | Consolidado | | | | |
|---|--------------------|--------------------------------------|---|---------------------------------------|----------------|
| | A vencer | De 31 a 59 dias em atraso | De 60 até 119 dias em atraso | Mais de 120 dias em atraso | Total |
| 31 de dezembro de 2023 | | | | | |
| Taxa de perdas esperadas - % | 1% | 8% | 10% | 100% | |
| Valor contábil bruto - contas a receber de clientes | 493.379 | 164.222 | 185.635 | 141.689 | 984.925 |
| Provisão para perdas | (4.934) | (13.137) | (18.564) | (141.689) | (178.324) |
| | 488.445 | 151.085 | 167.071 | - | 806.601 |
| 31 de março de 2024 | | | | | |
| Taxa de perdas esperadas - % | 1% | 8% | 10% | 100% | |
| Valor contábil bruto - contas a receber de clientes | 674.607 | 169.813 | 166.470 | 146.380 | 1.157.270 |
| Provisão para perdas | (6.746) | (13.583) | (16.647) | (146.380) | (183.356) |
| | 667.861 | 156.230 | 149.823 | - | 973.914 |

6. Estoques

Os estoques são representados por material hospitalar e medicamentos segregados entre o almoxarifado central e farmácias localizadas nas principais acomodações dos hospitais.

| | Consolidado | |
|---------------------|--------------------------------|-----------------------------------|
| | 31 de março de 2024 | 31 de dezembro de 2023 |
| Material hospitalar | 37.628 | 40.764 |
| Medicamentos | 22.886 | 30.415 |
| Outros | 7.833 | 9.229 |
| | 68.347 | 80.408 |

Em 31 de março de 2024 e 31 de dezembro de 2023, não houve provisão de obsolescência e/ou perda reconhecida, dado que a Companhia verifica os lotes de vencimentos no prazo de 30 a 60 dias, o que evita a necessidade da provisão.

Em 31 de março de 2024 o custo representou R\$ 117.660 (R\$ 114.138 em 31 de março de 2023).

A seguir, a movimentação dos estoques:

| | 31 de março de 2024 |
|----------------------|--------------------------------|
| Saldo Inicial | 80.408 |
| Adições | 97.858 |
| Consumo | (109.919) |
| Saldo final | 68.347 |

Notas Explicativas

Kora Saúde Participações S.A.

Notas explicativas às informações trimestrais individuais e consolidadas
Em 31 de março de 2024, 31 de março de 2023 e 31 de dezembro de 2023
Em milhares de reais, exceto quando indicado de outra forma

7. Outros ativos

| | Controladora | | Consolidado | |
|--------------------------------------|---------------------|---------------------------|---------------------|---------------------------|
| | 31 de março 2024 | 31 de dezembro de 2023 | 31 de março 2024 | 31 de dezembro de 2023 |
| Ativo circulante | | | | |
| IRPJ e CSLL a recuperar | - | - | 18.914 | 13.848 |
| Créditos tributários (i) | 5.072 | 5.104 | 36.722 | 29.654 |
| Adiantamentos (ii) | 470 | 555 | 52.435 | 47.558 |
| Outras contas a receber | 19.544 | 14.133 | 30.419 | 14.218 |
| Total do ativo circulante | 25.086 | 19.792 | 138.490 | 105.278 |
| Ativo não circulante | | | | |
| Depósitos judiciais | 13 | 13 | 19.070 | 18.753 |
| Outras contas a receber | 74 | 78 | 6.687 | 12.202 |
| Ativo indenizatório | - | - | 25.607 | 24.238 |
| Total do ativo não circulante | 87 | 91 | 51.364 | 55.193 |

(i) Expectativa de realização dos créditos tributários dentro de um ano.

(ii) O saldo se refere a adiantamentos para funcionários (férias e salário) e adiantamentos a fornecedores.

8. Partes relacionadas

Consolidado

As seguintes transações foram conduzidas com partes relacionadas:

(a) Remuneração do pessoal-chave da Administração

A Companhia considerou como pessoal-chave da Administração somente os integrantes da sua diretoria.

A remuneração paga ou a pagar ao pessoal-chave da Administração, por seus serviços, está apresentada a seguir:

| | Controladora | |
|--|------------------------|------------------------|
| | 31 de março de 2024 | 31 de março de 2023 |
| Salários e outros benefícios de curto prazo, a diretores | 8.590 | 8.131 |
| | 8.590 | 8.131 |
| | Consolidado | |
| | 31 de março de 2024 | 31 de março de 2023 |
| Salários e outros benefícios de curto prazo, a diretores | 12.046 | 14.147 |
| | 12.046 | 14.147 |

Notas Explicativas**Kora Saúde Participações S.A.**

Notas explicativas às informações trimestrais individuais e consolidadas
Em 31 de março de 2024, 31 de março de 2023 e 31 de dezembro de 2023
Em milhares de reais, exceto quando indicado de outra forma

(b) Aluguéis

A Companhia mantém contratos de aluguéis de imóveis (Hospitais) junto a empresas imobiliárias, um dos sócios minoritários dessas imobiliárias é parte relacionada da Kora (executivo da Companhia). Os aluguéis estão a valor de mercado e geraram um custo (despesa de juros) no resultado, como segue:

| | 31 de março de 2024 | Consolidado 31 de março de 2023 |
|---|--------------------------------|--|
| Meridional Imobiliária S.A. | 2.771 | 2.612 |
| Praia da Costa Participações Imobiliária S.A. | 688 | 649 |
| São Francisco Participações Imobiliárias S.A. | 22 | 21 |
| São Luiz Imobiliária S.A. | 202 | 190 |
| São Mateus Imobiliária S.A. | 1.122 | 1.056 |
| | 4.805 | 4.528 |

Esses contratos de aluguéis atendem aos conceitos de arrendamentos (IFRS 16) e estão contidos na divulgação da Nota 12.

(c) Transações entre partes relacionadas

As contas a receber de partes relacionadas se trata de transferências de recursos entre as empresas, sendo os principais saldos eliminados nas informações trimestrais consolidadas. Tais saldos não são corrigidos e não têm prazo de vencimento e a expectativa de recebimento é substancialmente no exercício social subsequente.

Notas Explicativas

Kora Saúde Participações S.A.

Notas explicativas às informações trimestrais individuais e consolidadas
Em 31 de março de 2024, 31 de março de 2023 e 31 de dezembro de 2023

Em milhares de reais, exceto quando indicado de outra forma

| Ativo | Controladora | |
|---|------------------------|---------------------------|
| | 31 de março de 2024 | 31 de dezembro de 2023 |
| Contas a receber de partes relacionadas | | |
| Hospital Meridional S.A. | 171.638 | 193.595 |
| Hospital Metropolitano S.A. | 17.877 | 17.816 |
| Hospital Meridional São Mateus S.A. | 330 | 352 |
| Hospital São Francisco S.A. | 1.398 | 1.392 |
| Hospital São Luiz S.A. | 261 | 261 |
| Maternidade Santa Úrsula Ltda. | 7.603 | 7.543 |
| Hospital e Maternidade São Mateus Ltda. | 22.940 | 22.575 |
| Hospital Palmas Medical S.A. | 36.092 | 35.896 |
| Sociedade Hospitalar Santa Thereza Ltda. | 833 | 108 |
| Camburi Participações S.A. | 67.988 | 78.813 |
| Centro de Cardiologia e Radiologia Intervençcionista Ltda. | 7.367 | 7.411 |
| Santa Lúcia Participações Ltda. | 395 | 394 |
| Ilha das Caieiras Participações Ltda. | 9 | 8 |
| Itaoca Participações Ltda. | 391 | 381 |
| Hospital Anchieta S.A. | 228.370 | 184.589 |
| Ilha do Frade Participações Ltda. | 687 | 685 |
| Serviços Hospitalares Yuge S.A. | 668 | 696 |
| Praia do Canto Participações Ltda. | 1.098 | 1.096 |
| Itapuã Participações Ltda. | 208.121 | 208.121 |
| Instituto de Neurologia de Goiânia Ltda. | 3.835 | 3.877 |
| Hospital São Mateus Ltda. | 5.641 | 5.695 |
| Meridional Serviço de Manipulação Ltda. | 124 | 124 |
| Laranjeiras Participações Ltda. | 70 | 70 |
| Ilha do Boi Participações S.A. | 21.207 | 24.512 |
| Excelência Plano de Saúde S.A. | 150 | 150 |
| Itaparica Participações Ltda. | 9 | 8 |
| Gastroclínica Diagnóstico por Imagem Ltda. | 60 | 62 |
| Jacaraípe Participações Ltda. | 1 | 1 |
| Meaipe Participações Ltda. | 1 | 1 |
| Clínica de Endoscopia e Cirurgia Digestiva Dr. Edgard Nadra Ary Ltda. | 266 | 292 |
| Itaciba Participações Ltda. | 70 | 70 |
| Centro Diagnóstico Anchieta Ltda. | 749 | 760 |
| Otoimagem Diagnósticos S.A. | 311 | 317 |
| Otolab Medicina Diagnóstica Ltda. | 282 | 285 |
| Instituto de Diagnósticos Especializados Ltda. | 110 | 110 |
| Hospital Encore Ltda. | 375 | 377 |
| Instituto de Radioterapia de Taguatinga Ltda. | 77 | 46 |
| Angiocardis – Diagnóstico e Terapêutica Ltda. | 20 | 22 |
| Hospital Otolínica Ltda. | 562 | 543 |
| Otocardio Serviços Médicos Ltda. | 5 | 3 |
| Hospital São Bernardo Ltda. | 33 | 14 |
| | 808.024 | 799.071 |

Notas Explicativas**Kora Saúde Participações S.A.**

Notas explicativas às informações trimestrais individuais e consolidadas
Em 31 de março de 2024, 31 de março de 2023 e 31 de dezembro de 2023
Em milhares de reais, exceto quando indicado de outra forma

| Passivo | Controladora | |
|--|--------------------------------|-----------------------------------|
| | 31 de março de 2024 | 31 de dezembro de 2022 |
| Contas a pagar a partes relacionadas | | |
| Hospital Meridional S.A. | - | 6.252 |
| Hospital Metropolitan S.A. | - | 3.804 |
| Hospital e Maternidade São Mateus Ltda. | - | 1.881 |
| Hospital Anchieta S.A. | 1 | 20.035 |
| Instituto de Neurologia de Goiânia Ltda. | - | 401 |
| Serviços Hospitalares Yuge S.A. | 6.311 | 11.332 |
| Hospital Otolinica Ltda. | 25.880 | 32.468 |
| Maternidade Santa Úrsula Ltda. | - | 2.133 |
| Hospital Praia da Costa S.A. | 6.865 | 8.742 |
| Hospital São Francisco S.A. | - | 277 |
| Hospital São Luiz S.A. | - | 448 |
| Sociedade Hospitalar Santa Thereza Ltda. | 4.075 | 4.861 |
| Hospital Palmas Medical S.A. | - | 1.683 |
| Clínica de Endoscopia e Cirurgia Digestiva Dr. Edgard Nadra Ary Ltda. | 5.731 | 7.550 |
| Hospital São Mateus Ltda. | - | 896 |
| Hospital Meridional São Mateus S.A. | 2.320 | 3.082 |
| Hospital Encore Ltda. | - | 351 |
| Angiocardis – Diagnóstico e Terapêutica Ltda. | - | 40 |
| | 51.183 | 106.236 |

9. Imposto de renda e contribuição social diferidos

Os ativos de impostos diferidos estão relacionados a provisões de crédito de liquidação duvidosa, provisões de processos com classificação de perda provável, prejuízo fiscal, ágio por expectativa de rentabilidade futura e outras provisões que são diferenças temporais para cálculo do imposto corrente.

Os passivos de impostos diferidos estão relacionados à receita diferida que são diferenças temporais para cálculo do imposto corrente.

Notas Explicativas

Kora Saúde Participações S.A.

Notas explicativas às informações trimestrais individuais e consolidadas
Em 31 de março de 2024, 31 de março de 2023 e 31 de dezembro de 2023
Em milhares de reais, exceto quando indicado de outra forma

| | Consolidado | |
|--|--------------------------------|-----------------------------------|
| | 31 de março de 2024 | 31 de dezembro de 2023 |
| Ativo de imposto diferido | | |
| Provisão para crédito de liquidação duvidosa | 27.619 | 24.044 |
| Provisão (reversão) para contingências | 5.393 | 4.793 |
| IFRS 16 | 16.632 | 15.470 |
| Ágio - Aproveitamento fiscal sobre ágio não amortizado contabilmente | (104.042) | (97.911) |
| Prejuízos fiscais/base negativa | 275.378 | 237.076 |
| Demais diferenças temporárias | (7.038) | 21.055 |
| | 213.942 | 204.527 |
| Passivo de imposto diferido | | |
| Receitas diferidas | 123.237 | 111.119 |
| | 123.237 | 111.119 |
| Impostos diferidos (líquidos) | (90.705) | (93.408) |

A expectativa de compensação do ativo de imposto diferido é como segue:

| | Consolidado | |
|----------------------------------|--------------------------------|-----------------------------------|
| | 31 de março de 2024 | 31 de dezembro de 2023 |
| Ativo de imposto diferido | | |
| Menos de um ano | 27.812 | 26.588 |
| Entre um e dois anos | 24.197 | 23.132 |
| Entre dois e cinco anos | 161.933 | 154.807 |
| | 213.942 | 204.527 |

10. Investimentos

A movimentação dos investimentos é conforme segue:

| | Controladora | |
|---|--------------------------------|-----------------------------------|
| | 31 de março de 2024 | 31 de dezembro de 2023 |
| Em 1º de janeiro | 969.237 | 977.600 |
| Aportes de capital em controladas | - | 54.020 |
| Participação nos lucros (prejuízos) de controladas | (1.839) | (40.454) |
| Participação nos outros resultados abrangentes de controladas | - | (1.728) |
| Perda patrimonial | - | (3.756) |
| Dividendos | (5.449) | (16.445) |
| | 961.949 | 969.237 |
| | | |
| | Consolidado | |
| | 31 de março de 2024 | 31 de dezembro de 2023 |
| Em 1º de janeiro | 8.629 | 7.198 |
| Participação nos lucros de coligadas | 31 | 3.916 |
| Distribuição de dividendos pagos | - | (2.485) |
| | 8.660 | 8.629 |

Notas Explicativas

Kora Saúde Participações S.A.

Notas explicativas às informações trimestrais individuais e consolidadas
Em 31 de março de 2024, 31 de março de 2023 e 31 de dezembro de 2023

Em milhares de reais, exceto quando indicado de outra forma

11. Imobilizado

| | | | | | Consolidado |
|--|------------------------|--------------------|------------|-----------------------------------|------------------|
| | Terrenos e edificações | Obras em andamento | Veículos | Móveis, utensílios e equipamentos | Total |
| Saldo em 31 de março de 2023 | | | | | |
| Saldo inicial | 624.923 | 113.590 | 341 | 263.974 | 1.002.828 |
| Aquisições | 2.475 | 5.422 | - | 9.915 | 17.812 |
| Transferências | 118.358 | (119.012) | - | 654 | - |
| Depreciação - Nota 22 e 23 | (7.850) | - | (9) | (122.812) | (130.671) |
| Saldo contábil, líquido | 737.906 | - | 332 | 151.731 | 889.969 |
| Saldo em 31 de março de 2023 | | | | | |
| Custo | 791.076 | - | 527 | 386.875 | 1.178.478 |
| Depreciação acumulada | (53.170) | - | (195) | (122.812) | (176.177) |
| Saldo contábil, líquido | 737.906 | - | 332 | 264.063 | 1.002.301 |
| Saldo em 31 de dezembro de 2023 | | | | | |
| Custo | 456.028 | - | 527 | 403.226 | 859.781 |
| Depreciação acumulada | (85.010) | - | (222) | (158.914) | (244.146) |
| Saldo contábil, líquido | 371.018 | - | 305 | 244.312 | 615.635 |
| Saldo em 31 de março de 2024 | | | | | |
| Saldo inicial | 371.018 | - | 305 | 244.312 | 615.635 |
| Aquisições | 7.951 | - | - | 5.911 | 13.862 |
| Baixa | - | - | - | (3) | (3) |
| Depreciação - Nota 22 e 23 | (4.949) | - | (8) | (8.974) | (13.931) |
| Saldo contábil, líquido | 374.020 | - | 297 | 241.246 | 615.563 |
| Saldo em 31 de março de 2024 | | | | | |
| Custo | 463.979 | - | 527 | 409.133 | 873.639 |
| Depreciação acumulada | (89.959) | - | (230) | (167.887) | (258.076) |
| Saldo contábil, líquido | 374.020 | - | 297 | 241.246 | 615.563 |

A depreciação dos ativos é calculada usando o método linear considerando os seus custos e seus valores residuais durante a vida útil estimada.

12. Direito de uso e passivos de arrendamento

A Companhia arrenda imóveis, sendo que os contratos mais relevantes têm prazo de até 30 (trinta) anos. Adicionalmente, para esses contratos há a opção de renovação do arrendamento após este período. Os pagamentos de arrendamentos são reajustados anualmente, para refletir os valores de mercado, conforme índices contratuais.

Os montantes registrados no direito de uso são amortizados pelo menor prazo entre a vida útil estimada dos bens e a duração prevista do contrato de arrendamento.

As informações sobre arrendamentos para os quais a Companhia é o arrendatário são apresentadas abaixo:

| | Consolidado | |
|----------------------------------|---------------------|------------------------|
| | 31 de março de 2024 | 31 de dezembro de 2023 |
| Ativos de direito de uso | | |
| Edificações | 702.212 | 677.570 |
| Máquinas e equipamentos | 2.325 | 2.474 |
| | 704.537 | 680.044 |
| Passivos de arrendamentos | | |
| Circulante | 102.411 | 96.605 |
| Não circulante | 664.797 | 640.447 |
| | 767.208 | 737.052 |

Notas Explicativas**Kora Saúde Participações S.A.**

Notas explicativas às informações trimestrais individuais e consolidadas
Em 31 de março de 2024, 31 de março de 2023 e 31 de dezembro de 2023
Em milhares de reais, exceto quando indicado de outra forma

Direito de uso

A seguir, é demonstrado os montantes registrados de direito de uso em 31 de março de 2024 e 31 de dezembro de 2023:

| | |
|---------------------------------------|----------------|
| Saldo em 1º de janeiro de 2023 | 343.451 |
| Adição por novos contratos | 14.064 |
| Ajustes por remensuração | 22.733 |
| Despesa de depreciação - Nota 22 e 23 | (4.155) |
| Saldo em 31 de março de 2023 | 376.093 |
| | |
| Saldo em 1º de janeiro de 2024 | 680.044 |
| Ajustes por remensuração | 31.422 |
| Despesa de depreciação - Nota 22 e 23 | (6.929) |
| Saldo em 31 de março de 2024 | 704.537 |

As atividades exercidas pelos hospitais da Kora são obrigatoriamente tributadas pelo regime cumulativo de PIS e COFINS, o que impossibilita a compensação de créditos de qualquer natureza.

Anualmente, a Kora e suas controladas analisam indicativos de eventuais perdas (“*Impairment*”) na recuperabilidade de seus ativos não circulantes, de acordo com a política contábil. Em 2023, a Companhia não identificou indicativos de *impairment* para seus ativos de direito de uso.

Passivo de arrendamento

Na adoção do CPC 06 (R2) – Arrendamentos / IFRS 16, a Companhia reconheceu passivos de arrendamento para os contratos vigentes e que anteriormente estavam classificados como arrendamento operacional segundo os princípios do CPC 06 / IAS 17 - Operações de Arrendamento Mercantil, com exceção dos contratos enquadrados no expediente prático permitido pela norma e adotado pela Companhia.

A seguir, é demonstrada a movimentação do passivo de arrendamento em 31 de março de 2024 e de março de 2023:

| | |
|---|----------------|
| Saldo em 1º de janeiro de 2023 | 387.193 |
| Juros incorridos - Nota 25 | 11.484 |
| Juros pagos | (801) |
| Adição por novos contratos | 14.064 |
| Pagamentos | (11.596) |
| Ajuste de remensuração de arrendamentos variáveis baseados em índices ou taxas médias | 22.733 |
| Saldo em 31 de março de 2023 | 423.077 |
| | |
| Saldo em 1º de janeiro de 2024 | 737.052 |
| Juros incorridos - Nota 25 | 21.169 |
| Juros pagos | (20.683) |
| Pagamentos | (1.752) |
| Ajuste de remensuração de arrendamentos variáveis baseados em índices ou taxas médias | 31.422 |
| Saldo em 31 de março 2024 | 767.208 |

(i) Os ajustes são realizados anualmente para refletir a atualização dos fluxos de pagamentos dos contratos de arrendamentos.

Notas Explicativas**Kora Saúde Participações S.A.**

Notas explicativas às informações trimestrais individuais e consolidadas
Em 31 de março de 2024, 31 de março de 2023 e 31 de dezembro de 2023
Em milhares de reais, exceto quando indicado de outra forma

A seguir, é demonstrada a taxa de desconto do passivo de arrendamento em 31 de março de 2024 e 31 de dezembro de 2023:

| Prazos | Taxa % a.a. |
|---------------|--------------------|
| 5 anos | 14,36 - 17,53 |
| 7 anos | 9,06 |
| 30 anos | 9,63 - 12,33 |

A seguir, é demonstrada a idade de vencimento do passivo de arrendamento contemplando o ajuste a valor presente em 31 de março de 2024:

| Vencimento das prestações | |
|----------------------------------|----------------|
| Até 1 ano | 102.411 |
| Entre 1 e 2 anos | 55.515 |
| Entre 2 e 5 anos | 79.884 |
| Entre 5 e 10 anos | 127.277 |
| Entre 10 e 15 anos | 125.726 |
| Entre 15 e 20 anos | 124.608 |
| Acima de 20 anos | 151.787 |
| Saldo em 31 de março 2024 | 767.208 |
| Valores não descontados | 2.340.314 |
| Juros embutidos | (1.573.106) |
| Saldo em 31 de março 2024 | 767.208 |

Notas Explicativas

Kora Saúde Participações S.A.

Notas explicativas às informações trimestrais individuais e consolidadas
Em 31 de março de 2024, 31 de março de 2023 e 31 de dezembro de 2023

Em milhares de reais, exceto quando indicado de outra forma

13. Intangível

| | Consolidado | | | | |
|--|--|--|--------------------------------|---|------------------|
| | Ágio (vida útil indefinida) | Non compete e marca (20% a 50% a.a) | Softwares (20% a.a) | Custos de implantação de softwares | Total |
| Saldo 1º de janeiro de 2023 | | | | | |
| Custo | 1.567.442 | 400.065 | 11.963 | 8.089 | 1.987.559 |
| Amortização e impairment acumulados | - | (88.998) | (4.470) | - | (93.468) |
| Saldo contábil, líquido | 1.567.442 | 311.067 | 7.493 | 8.089 | 1.894.091 |
| Saldo em 31 de março de 2023 | | | | | |
| Saldo inicial | 1.567.442 | 311.067 | 7.493 | 8.089 | 1.894.091 |
| Aquisições | - | - | 238 | - | 238 |
| Ajustes aquisições exercícios anteriores | (206) | 473 | - | - | 267 |
| Amortização - Nota 22 e 23 | - | (15.345) | (262) | - | (15.607) |
| Saldo contábil, líquido | 1.567.236 | 296.195 | 7.469 | 8.089 | 1.878.989 |
| Saldo em 31 de março de 2023 | | | | | |
| Custo | 1.567.236 | 400.538 | 12.201 | 8.089 | 1.988.064 |
| Amortização e impairment acumulados | - | (104.343) | (4.732) | - | (109.075) |
| Saldo contábil, líquido | 1.567.236 | 296.195 | 7.469 | 8.089 | 1.878.989 |
| Saldo em 31 de dezembro de 2023 | | | | | |
| Custo | 1.617.907 | 404.707 | 12.992 | 21.156 | 2.056.762 |
| Amortização e impairment acumulados | - | (151.708) | (5.498) | - | (157.206) |
| Saldo contábil, líquido | 1.617.907 | 252.999 | 7.494 | 21.156 | 1.899.556 |
| Saldo em 31 de dezembro de 2024 | | | | | |
| Saldo inicial | 1.617.907 | 252.999 | 7.494 | 21.156 | 1.899.556 |
| Aquisições | - | - | 104 | 3.006 | 3.110 |
| Ajustes aquisições exercícios anteriores | (11.559) | (1.913) | - | - | (13.472) |
| Amortização - Nota 22 e 23 | - | (15.664) | (61) | (249) | (15.974) |
| Saldo contábil, líquido | 1.606.348 | 235.422 | 7.537 | 23.913 | 1.873.220 |
| Saldo em 31 de dezembro de 2024 | | | | | |
| Custo | 1.606.348 | 402.794 | 13.096 | 24.161 | 2.046.399 |
| Amortização e impairment acumulados | - | (167.372) | (5.559) | (248) | (173.179) |
| Saldo contábil, líquido | 1.606.348 | 235.422 | 7.537 | 23.913 | 1.873.220 |

Notas Explicativas

Kora Saúde Participações S.A.

Notas explicativas às informações trimestrais individuais e consolidadas
Em 31 de março de 2024, 31 de março de 2023 e 31 de dezembro de 2023

Em milhares de reais, exceto quando indicado de outra forma

A controladora possui um saldo de intangível de 17.454 em softwares.

A composição dos ágios por expectativa de rentabilidade futura, marca, carteira de cliente e *non-competete* por empresa está apresentado no quadro abaixo:

| | 31 de março 2024 | | | 31 de dezembro 2023 | | |
|---|------------------|----------------|------------------|---------------------|----------------|------------------|
| | Ágio | Marca | Non competete | Ágio | Marca | Non competete |
| Praia da Costa Diagnósticos Ltda. | 360 | - | - | 360 | - | - |
| Hospital Meridional Praia da Costa S.A. | 6.464 | - | - | 6.464 | - | - |
| Hospital São Luiz S.A. | 854 | - | - | 854 | - | - |
| Hospital e Maternidade São Francisco S.A. | 464 | - | - | 464 | - | - |
| Hospital Metropolitan S.A. | 78.394 | - | 1.997 | 78.394 | - | 2.915 |
| Maternidade Santa Ursula de Vitória Ltda. | 19.425 | - | 1.895 | 19.425 | - | 1.977 |
| Hospital e Maternidade São Mateus Ltda. | 92.310 | - | - | 92.310 | - | - |
| Hospital Palmas Medical S.A. | 29.336 | 2.074 | - | 29.336 | 3.028 | - |
| Hospital Santa Thereza Ltda. | 27.147 | - | - | 27.147 | - | - |
| Hospital Anchieta S.A. | 889.088 | 51.977 | - | 900.647 | 58.294 | - |
| Clínica de Endoscopia e Cirurgia Digestiva Dr. Edgard Nadra Ary Ltda. | 42.284 | 7.968 | - | 42.284 | 8.755 | - |
| Hospital São Mateus Ltda - Fortaleza | 61.936 | 9.512 | - | 61.936 | 10.479 | - |
| Otosauáde Patrimonial Ltda. | 225.828 | 32.250 | - | 225.828 | 35.186 | - |
| Otoimagem Diagnosticos Ltda. | 9.266 | - | - | 9.266 | - | - |
| Angiocardis - Diagnósticos e Terapêutica Ltda. | 7.424 | 594 | - | 7.424 | 647 | - |
| Centro Goiano de Ortopedia e Traumatologia Ltda | 4.911 | 2.005 | - | 4.911 | 2.227 | - |
| Instituto de Neurologia de Goiânia Ltda. | - | 89.236 | - | - | 90.506 | - |
| Hospital São Francisco S.A. | 80.507 | 26.601 | - | 80.507 | 28.948 | - |
| Instituto de Radioterapia de Taquatinga Ltda. | 15.029 | 1.014 | - | 15.029 | 1.098 | - |
| Instituto de Diagnósticos Especializados Ltda. | 8.654 | 1.283 | - | 8.654 | 1.390 | - |
| Gastroclínica Diagnóstico por Imagem Ltda. | 499 | 570 | - | 499 | 609 | - |
| Centro de Cardiologia e Radiologia Intervencionista Ltda. | 6.168 | 6.446 | - | 6.168 | 6.883 | - |
| Total | 1.606.348 | 231.530 | 3.892 | 1.617.907 | 248.050 | 4.892 |

14. Fornecedores e outras obrigações

| | Controladora | | Consolidado | |
|---|------------------------|---------------------------|------------------------|---------------------------|
| | 31 de março de 2024 | 31 de dezembro de 2023 | 31 de março de 2024 | 31 de dezembro de 2023 |
| Contas a pagar aos fornecedores (i) | 4.333 | 4.360 | 193.373 | 191.722 |
| Obrigações sociais e trabalhistas - Nota 14.a | 15.191 | 11.870 | 135.660 | 104.366 |
| Imposto de renda e contribuição a pagar - Nota 14.b | - | - | 30.746 | 28.637 |
| Obrigações tributárias correntes - Nota 14.b | 274 | 599 | 59.518 | 44.992 |
| Obrigações tributárias parceladas - Nota 14.c | 882 | 923 | 71.704 | 74.752 |
| Outras obrigações - Nota 14.d | 5.843 | 6.186 | 38.753 | 39.810 |
| Total | 26.523 | 23.938 | 529.754 | 484.279 |
| Passivo circulante | 21.830 | 18.872 | 451.555 | 403.358 |
| Passivo não circulante | 4.693 | 5.066 | 78.199 | 80.921 |
| Total | 26.523 | 23.938 | 529.754 | 484.279 |

(i) A Companhia tem saldos com fornecedores no país, que fornecem substancialmente materiais, medicamentos e serviços hospitalares. As operações são efetuadas em condições normais de mercado, os prazos com fornecedores variam entre 30 e 60 dias.

(a) Obrigações sociais e trabalhistas

| | Controladora | | Consolidado | |
|--------------------------------|------------------------|---------------------------|------------------------|---------------------------|
| | 31 de março de 2024 | 31 de dezembro de 2023 | 31 de março de 2024 | 31 de dezembro de 2023 |
| Salários a pagar | 2.662 | 2.108 | 32.123 | 22.556 |
| Bônus a pagar | 6.214 | 5.000 | 15.574 | 12.596 |
| INSS a pagar | 2.478 | 985 | 39.419 | 21.140 |
| FGTS a pagar | 216 | 236 | 2.853 | 2.787 |
| Provisão de férias e encargos | 3.579 | 3.528 | 45.496 | 45.189 |
| Outras obrigações trabalhistas | 42 | 13 | 195 | 98 |
| Total | 15.191 | 11.870 | 135.660 | 104.366 |

Notas Explicativas

Kora Saúde Participações S.A.

Notas explicativas às informações trimestrais individuais e consolidadas
Em 31 de março de 2024, 31 de março de 2023 e 31 de dezembro de 2023

Em milhares de reais, exceto quando indicado de outra forma

(b) Obrigações tributárias

| | Controladora | | Consolidado | |
|----------------------|------------------------|---------------------------|------------------------|---------------------------|
| | 31 de março de 2024 | 31 de dezembro de 2023 | 31 de março de 2024 | 31 de dezembro de 2023 |
| IRPJ e CSLL a pagar | - | - | 30.746 | 28.637 |
| PIS e COFINS a pagar | 25 | - | 35.920 | 20.636 |
| ISS a pagar | 6 | 8 | 21.750 | 18.389 |
| Retenções a recolher | 243 | 591 | 1.848 | 5.967 |
| Total | 274 | 599 | 90.264 | 73.629 |

(c) Obrigações tributárias parceladas

| | Consolidado | |
|--------------------------|------------------------|---------------------------|
| | 31 de março de 2024 | 31 de dezembro de 2023 |
| Parcelamentos municipais | 149 | 163 |
| Parcelamentos federais | 71.555 | 74.589 |
| Total | 71.704 | 74.752 |
| Passivo circulante | 17.821 | 19.226 |
| Passivo não circulante | 53.883 | 55.526 |
| Total | 71.704 | 74.752 |

(d) Outras obrigações

O saldo do grupo refere-se à operação de venda da folha de pagamento (diferimento de acordo com o prazo contratual), pensões judiciais e outras contas a pagar.

| | Consolidado | |
|------------------------|------------------------|---------------------------|
| | 31 de março de 2024 | 31 de dezembro de 2023 |
| Outras dívidas | 31.078 | 31.019 |
| Outras obrigações | 7.675 | 8.791 |
| Total | 38.753 | 39.810 |
| Passivo circulante | 14.437 | 14.416 |
| Passivo não circulante | 24.316 | 25.394 |
| Total | 38.753 | 39.810 |

Notas Explicativas

Kora Saúde Participações S.A.

Notas explicativas às informações trimestrais individuais e consolidadas
Em 31 de março de 2024, 31 de março de 2023 e 31 de dezembro de 2023

Em milhares de reais, exceto quando indicado de outra forma

15. Contas a pagar por aquisição

As contas a pagar por aquisições de hospitais se referem ao saldo remanescente das aquisições efetuadas.

| Aquisições | Índice de correção | Data da aquisição | Consolidado | |
|--|--------------------|-------------------|---------------------|------------------------|
| | | | 31 de março de 2024 | 31 de dezembro de 2023 |
| Hospital Metropolitano S.A. | IPCA | 31/10/2018 | 16.125 | 16.764 |
| Hospital e Maternidade São Mateus Ltda. | IPCA | 21/10/2019 | 20.003 | 19.491 |
| Maternidade Santa Ursula de Vitória Ltda. | IPCA | 11/12/2019 | 6.445 | 6.708 |
| Hospital Palmas Medical S.A. | IPCA | 31/10/2022 | 9.638 | 9.812 |
| Hospital Santa Thereza Ltda. | IPCA | 26/09/2020 | 4.746 | 4.804 |
| DKP Saúde Anchieta | CDI | 14/05/2021 | 55.842 | 70.479 |
| Clínica de Endoscopia e Cirurgia Digestiva | CDI | 31/08/2021 | 16.002 | 15.688 |
| Dr. Edgard Nadra Ary Ltda. | | | | |
| Hospital São Mateus Ltda. | CDI | 01/09/2021 | 20.969 | 20.637 |
| Otosáude Patrimonial Ltda. | CDI | 01/11/2021 | 65.962 | 72.499 |
| Otoimagem Diagnósticos Ltda. | CDI | 01/11/2021 | 2.432 | 2.370 |
| Angiocardis - Diagnósticos e Terapêutica Ltda. | IPCA | 01/09/2021 | 1.129 | 1.134 |
| Instituto de Neurologia de Goiânia Ltda. | IPCA | 31/10/2021 | 12.294 | 12.183 |
| Serviços Hospitalares Yuqe S.A. | CDI | 31/01/2022 | 90.664 | 86.815 |
| Instituto de Radioterapia de Taquatinga Ltda. | IPCA | 08/04/2022 | 8.958 | 8.870 |
| Instituto de Diagnósticos Especializados Ltda. | IPCA | 01/04/2022 | 2.148 | 2.153 |
| Gastroclínica Diagnóstico por Imagem Ltda. | IPCA | 01/08/2022 | 561 | 547 |
| Total | | | 333.918 | 350.954 |
| Passivo circulante | | | 57.063 | 69.221 |
| Passivo não circulante | | | 276.855 | 281.733 |
| Total | | | 333.918 | 350.954 |

Em 31 de março de 2024 e 31 de dezembro de 2023, o saldo em aberto possui o seguinte cronograma de vencimento:

| Ano | Controladora | |
|----------------------|---------------------|------------------------|
| | 31 de março de 2024 | 31 de dezembro de 2023 |
| Até um ano | 57.063 | 69.221 |
| Entre um e dois anos | 25.211 | 68.028 |
| Acima de dois anos | 251.644 | 213.705 |
| Total | 333.918 | 350.954 |

16. Passivos relacionados a contratos com clientes

| Passivo circulante | Consolidado | |
|------------------------------|---------------------|------------------------|
| | 31 de março de 2024 | 31 de dezembro de 2023 |
| Adiantamento de clientes (i) | 9.023 | 13.003 |
| | 9.023 | 13.003 |

(i) Os adiantamentos de clientes correspondem a pagamentos antecipados realizados por convênios/operadoras de saúde previamente acordados com a Administração da Companhia, nas quais esperam-se que as obrigações de desempenho futuramente realizadas compensarão esses recebimentos antecipados.

Notas Explicativas

Kora Saúde Participações S.A.

Notas explicativas às informações trimestrais individuais e consolidadas
Em 31 de março de 2024, 31 de março de 2023 e 31 de dezembro de 2023
Em milhares de reais, exceto quando indicado de outra forma

17. Empréstimos, financiamentos e debêntures

| | Controladora | | Consolidado | |
|-----------------------|---------------------|------------------------|---------------------|------------------------|
| | 31 de março de 2024 | 31 de dezembro de 2023 | 31 de março de 2024 | 31 de dezembro de 2023 |
| Circulante | | | | |
| Empréstimos bancários | 13.429 | 82 | 134.452 | 73.835 |
| Debêntures | 36.602 | 14.258 | 45.466 | 43.412 |
| | 50.031 | 14.340 | 179.918 | 117.247 |
| Não circulante | | | | |
| Empréstimos bancários | 37.300 | 50.539 | 365.538 | 418.528 |
| Debêntures | 700.000 | 700.000 | 1.467.381 | 1.472.143 |
| | 737.300 | 750.539 | 1.832.919 | 1.890.671 |
| Total | 787.331 | 764.879 | 2.012.837 | 2.007.918 |

Apresentamos a seguir, os empréstimos da Companhia por instituições financeiras:

| Operação/Instrumento | Garantias | Taxa (a.a) | Vencimento | 31 de março de 2024 | 31 de dezembro de 2023 |
|--|--|------------------|------------|---------------------|------------------------|
| Debênture 1ª emissão Kora Saúde - 1ª série | Garantia fidejussória na forma de fiança | 100% CDI + 1,95% | mai/27 | 463.007 | 448.900 |
| Debênture 1ª emissão Kora Saúde - 2ª série | Garantia fidejussória na forma de fiança | 100% CDI + 2,20% | mai/29 | 273.595 | 265.357 |
| Debênture 2ª emissão - Hospital Anchieta - Série única | Garantia fidejussória na forma de fiança | 100% CDI + 2,10% | set/27 | 715.491 | 743.167 |
| Debênture 1ª emissão - Hospital Meridional - Série única | - | 100% CDI + 2,65% | nov/25 | 57.724 | 58.131 |
| CCB's Itaú | Aval | 100% CDI + 2,73% | nov/25 | 123.732 | 124.165 |
| CCB's Santander | Aval | 100% CDI + 2,68% | jun/27 | 146.656 | 150.678 |
| CCB's BB | Aval | 100% CDI + 2,36% | set/27 | 124.481 | 112.666 |
| CCB's BBM | Aval | 100% CDI + 2,99% | out/26 | 96.105 | 97.521 |
| Outros | Aval | 100% CDI + 1,80% | abr/29 | 12.046 | 7.333 |
| Total | | | | 2.012.837 | 2.007.918 |

A seguir, é apresentado o vencimento dos empréstimos, financiamentos e debêntures:

| | Controladora | | Consolidado | |
|-------------------------|---------------------|------------------------|---------------------|------------------------|
| | 31 de março de 2024 | 31 de dezembro de 2023 | 31 de março de 2024 | 31 de dezembro de 2023 |
| Até um ano | 50.031 | 14.340 | 179.918 | 117.247 |
| Entre um e dois anos | 40.135 | 53.514 | 301.054 | 320.088 |
| Entre dois e cinco anos | 567.165 | - | 1.401.830 | 1.448.054 |
| Acima de cinco anos | 130.000 | 697.025 | 130.035 | 122.529 |
| | 787.331 | 764.879 | 2.012.837 | 2.007.918 |

Notas Explicativas

Kora Saúde Participações S.A.

Notas explicativas às informações trimestrais individuais e consolidadas
Em 31 de março de 2024, 31 de março de 2023 e 31 de dezembro de 2023

Em milhares de reais, exceto quando indicado de outra forma

A seguir, é apresentado a movimentação dos empréstimos, financiamentos e debêntures:

| | <u>Controladora</u> | <u>Consolidado</u> |
|---------------------------------------|---------------------|--------------------|
| Saldo em 1º de janeiro de 2023 | 765.575 | 2.031.040 |
| Custos de transação | 140 | 142 |
| Juros incorridos - Nota 25 | 30.317 | 81.043 |
| Amortizações de principal | - | (9.232) |
| Amortizações de juros | (2.082) | (67.628) |
| Saldo em 31 de março de 2023 | 793.950 | 2.035.365 |
| Saldo em 1º de janeiro de 2024 | 764.879 | 2.007.918 |
| Captação | - | 27.237 |
| Custos de transação | 139 | 408 |
| Juros incorridos - Nota 25 | 24.087 | 63.514 |
| Amortizações de principal | - | (18.858) |
| Amortizações de juros | (1.774) | (67.382) |
| Saldo em 31 de março de 2024 | 787.331 | 2.012.837 |

(a) Debênture não conversível

O título de dívida não conversível reconhecido no balanço patrimonial é apresentado como segue em 31 de março de 2024 e março de 2023:

| Debênture | Tipo | Quant. títulos emitidos | Valor | Data | Carência | Vencimento da dívida | Taxa aplicada |
|---------------------|-------------------------|-------------------------|---------|------------|----------|----------------------|---------------|
| Hospital Meridional | 1ª Debênture | 100.000 | 100.000 | 08/01/2019 | 2 anos | 7 anos | CDI+2,65% |
| Hospital Anchieta | 2ª Debênture | 715.000 | 715.000 | 06/10/2022 | 4 anos | 5 anos | CDI+2,10% |
| Kora Saúde | 1ª Debênture - 1ª Série | 700.000 | 700.000 | 03/05/2022 | 4 anos | 5 anos | CDI+1,95% |
| | 1ª Debênture - 2ª Série | | | | 6 anos | 7 anos | CDI+2,20% |

| | <u>Controladora</u> | <u>Consolidado</u> |
|---|---------------------|--------------------|
| Componente do passivo em 1º de janeiro de 2022 | 716.659 | 1.515.297 |
| Despesa financeira - Nota 25 | 27.046 | 56.991 |
| Juros pagos | - | (50.264) |
| Componente do passivo em 31 de março de 2023 | 743.705 | 1.522.024 |
| Componente do passivo em 1º de janeiro de 2024 | 714.258 | 1.515.555 |
| Despesa financeira - Nota 25 | 22.344 | 47.356 |
| Juros pagos | - | (50.064) |
| Componente do passivo em 31 de março de 2024 | 736.602 | 1.512.847 |

Notas Explicativas

Kora Saúde Participações S.A.

Notas explicativas às informações trimestrais individuais e consolidadas
Em 31 de março de 2024, 31 de março de 2023 e 31 de dezembro de 2023
Em milhares de reais, exceto quando indicado de outra forma

18. Imposto de renda e contribuição social

A seguir, é apresentada a composição do imposto de renda e contribuição social diferidos:

| | Consolidado | |
|---|--------------------------------|--------------------------------|
| | 31 de março de 2024 | 31 de março de 2023 |
| Imposto corrente | | |
| Imposto corrente sobre o lucro do período | 3.868 | 8.477 |
| Total do imposto corrente | 3.868 | 8.477 |
| Imposto diferido | | |
| Geração e estorno de diferenças temporárias | 2.739 | (5.742) |
| Total do imposto diferido | 2.739 | (5.742) |
| Despesa de imposto de renda | 6.607 | 2.735 |

Remensuração do ativo e passivo de imposto de renda e da contribuição social diferido:

| | Consolidado | |
|--|--------------------------------|--------------------------------|
| | 31 de março de 2024 | 31 de março de 2023 |
| Remensuração de imposto diferido | | |
| Ativo | | |
| Provisão para créditos de liquidação duvidosa | (1.090) | (989) |
| Provisão (reversão) para contingência | (320) | (615) |
| Ágio - Aproveitamento fiscal sobre ágio não amortizado | 12.819 | 22.237 |
| IFRS 16 | (377) | (750) |
| Prejuízos fiscais | (25.596) | (31.395) |
| Despesas diferidas | - | - |
| Provisão para repasses médicos | - | 1.861 |
| Demais diferenças temporárias | (452) | (541) |
| | (15.016) | (10.192) |
| Passivo | | |
| Receitas diferidas | 17.755 | 4.450 |
| | 17.755 | 4.450 |
| Total do imposto diferido | 2.739 | (5.742) |

Notas Explicativas

Kora Saúde Participações S.A.

Notas explicativas às informações trimestrais individuais e consolidadas
Em 31 de março de 2024, 31 de março de 2023 e 31 de dezembro de 2023

Em milhares de reais, exceto quando indicado de outra forma

A seguir é apresentada a composição da despesa de imposto de renda e da contribuição social:

| | 31 de março de 2024 | Consolidado 31 de março de 2023 |
|---|--------------------------------|--|
| Prejuízo antes do imposto | (18.533) | (45.300) |
| Imposto calculado com base em alíquotas de imposto local | 6.301 | 15.396 |
| Ajustes temporários | | |
| Provisão para créditos de liquidação duvidosa | (1.090) | 989 |
| Provisão (reversão) para contingências | (320) | 615 |
| Receitas diferidas | 17.755 | (4.450) |
| Outras receitas (despesas) | (452) | (571) |
| IFRS 16 | (377) | - |
| Prejuízo fiscal e base negativa | (25.596) | 31.395 |
| Benefício fiscal - Goodwill | 12.819 | (22.237) |
| Ajustes permanentes | | |
| Benefício fiscal - Goodwill /Mais Valia | (17.541) | (4.291) |
| Despesas não dedutíveis para fins de impostos | 814 | 166 |
| Resultado equiv. patrimonial controladas | (11) | (449) |
| Prejuízo fiscal e base negativa | 12.663 | 17.991 |
| Investidas no regime lucro presumido (i) | 1.870 | 4.874 |
| Outras receitas (despesas) | (228) | (159) |
| Encargo fiscal | 6.607 | 8.477 |
| Alíquota efetiva - % | -36% | -19% |

19. Provisões para contingência

A Companhia é parte envolvida em determinados assuntos legais decorrentes do curso normal de seus negócios, que incluem processos trabalhistas, cíveis e tributários.

A Companhia classifica o risco de perda dos processos legais como provável, possível ou remoto e registra provisões para perdas classificadas como provável, conforme determinado pela Administração da Companhia, com base na análise de seus assessores jurídicos, as quais refletem razoavelmente as perdas prováveis estimadas. Os passivos judiciais classificados como de perda possível são divulgados com base em valores razoavelmente estimados.

A Administração da Companhia acredita que, com base nos elementos existentes na data base destas informações trimestrais, a provisão para riscos trabalhistas e cíveis, são suficientes para cobrir eventuais perdas com processos administrativos e judiciais, conforme apresentado a seguir:

(a) Processos com risco de perda provável

A Companhia responde por processos judiciais e administrativos de natureza cível, trabalhista e tributário, perante diferentes tribunais. A Administração da Companhia, baseada na opinião de seus assessores legais e outras evidências, constituiu provisão para aquelas demandas cujo desfecho desfavorável é considerado provável.

Notas Explicativas**Kora Saúde Participações S.A.**

Notas explicativas às informações trimestrais individuais e consolidadas
Em 31 de março de 2024, 31 de março de 2023 e 31 de dezembro de 2023

Em milhares de reais, exceto quando indicado de outra forma

A seguir, quadro sumário das contingências prováveis:

| | <u>Trabalhistas</u> | <u>Cíveis</u> | <u>Tributárias</u> | <u>Total</u> |
|----------------------------|---------------------|---------------|--------------------|--------------|
| Em 1º de janeiro de 2022 | 8.814 | 16.479 | 3.422 | 28.715 |
| Adições de novos processos | 270 | 467 | - | 737 |
| Remensuração de processos | - | (237) | - | (237) |
| Mudança de probabilidade | (364) | (1.411) | (816) | (2.591) |
| Em 31 de março de 2023 | 8.720 | 15.298 | 2.606 | 26.624 |
| Em 1º de janeiro de 2024 | 2.830 | 19.763 | 3.023 | 25.616 |
| Adições de novos processos | - | 1 | - | 1 |
| Remensuração de processos | 20 | 94 | - | 114 |
| Mudança de probabilidade | 63 | 152 | 687 | 902 |
| Em 31 de março de 2024 | 2.913 | 20.010 | 3.710 | 26.633 |

(b) Processos com risco de perda possível

Os valores em risco dos processos cujos desfechos são considerados possíveis por seus assessores jurídicos e que são individualmente não relevantes, podem ser assim resumidos:

| | <u>Consolidado</u> | |
|--------------|----------------------------|----------------------------|
| | <u>31 de março de 2024</u> | <u>31 de março de 2023</u> |
| Trabalhistas | 34.754 | 23.068 |
| Cíveis | 120.867 | 99.342 |
| Tributárias | 4.873 | 6.366 |
| | <u>160.494</u> | <u>128.776</u> |

A natureza das provisões prováveis e possíveis podem ser sumariadas como segue:

Contingências trabalhistas: A Companhia é parte integrante em processos trabalhistas, principalmente devido a demissões no curso normal de seus negócios. A Administração, com auxílio de seus consultores jurídicos, avalia essas demandas registrando provisões para perdas quando razoavelmente estimadas e prováveis, considerando as experiências anteriores em relação aos valores demandados.

Ações cíveis: Os processos de natureza cível estão relacionados a ações movidas por pacientes e familiares diretamente relacionadas às atividades médicas, comuns ao setor hospitalar.

Ações tributárias: Consta autos de infração alegando insuficiência de recolhimento e entrega de declaração lançamento ISS, IRPJ, CSLL, PIS e COFINS.

20. Patrimônio líquido**(a) Capital social**

Em 31 de março de 2024 o capital social subscrito e totalmente integralizado da Companhia é de 341.499 (341.499 em 31 de dezembro de 2023).

(b) Reserva legal

A reserva legal é constituída anualmente como destinação de 5% do lucro líquido do exercício e não poderá exceder a 20% do capital social. A reserva legal tem por fim assegurar a integridade do capital social e somente poderá ser utilizada para compensar prejuízo e aumentar o capital.

(c) Reserva de capital – ágio na emissão de ações

A reserva de ágio se refere à diferença entre o preço da subscrição que os acionistas pagaram pelas ações e o seu valor nominal. Por se tratar de uma reserva de capital, somente poderá ser utilizada para

Notas Explicativas**Kora Saúde Participações S.A.**

Notas explicativas às informações trimestrais individuais e consolidadas
Em 31 de março de 2024, 31 de março de 2023 e 31 de dezembro de 2023

Em milhares de reais, exceto quando indicado de outra forma

aumento de capital, absorção de prejuízos, resgate, reembolso ou compra de ações ou pagamento de dividendos cumulativo.

| | |
|-------------------------|------------------|
| Saldo inicial | 1.024.626 |
| <i>Stock option</i> | 1.178 |
| Total da emissão | 1.025.804 |

(d) Reserva de lucros

A reserva de lucros é composta por retenção de lucros, prejuízos acumulados, quando aplicável, e outros resultados abrangentes. Essa rubrica apresenta saldos negativos devido ao reconhecimento de resultado abrangente que surgiu por meio de alienações de terrenos e edificações oriundas de processos de cisão que ocorreram em 30 de maio de 2018, em alguns hospitais controlados pela Kora.

(e) Dividendos propostos

As ações têm direito a dividendos mínimos obrigatórios de 25% do lucro líquido ajustado nos termos da Lei nº6.404/76, ressalvadas as hipóteses previstas nos parágrafos terceiro e quarto do Artigo 202 da referida lei.

O saldo restante do lucro líquido ajustado deverá permanecer na conta de lucros acumulados até que a Assembleia Geral delibere sobre sua destinação.

(f) Resultado por ação**Resultado básico**

O lucro básico por ação é calculado mediante a divisão do lucro líquido atribuível aos acionistas da Companhia, pela quantidade média ponderada de ações ordinárias emitidas durante o período, excluindo as ações ordinárias compradas pela Companhia e mantidas como ações em tesouraria.

| Resultado básico por ação | 31/03/2024 | 31/03/2023 |
|---|-------------------|-------------------|
| | Ordinárias | Ordinárias |
| Prejuízo atribuível aos acionistas | (27.864) | (50.878) |
| Quantidade de ações (em milhares) - média ponderada | 773.348 | 772.752 |
| Resultado básico por ação – Em reais | (0.0360) | (0.0658) |

Resultado diluído por ação

O lucro diluído por ação é calculado mediante o ajuste da quantidade média ponderada de ações ordinárias em circulação, para presumir a conversão de todas as ações ordinárias potenciais diluídas. A Companhia tem uma categoria de ações ordinárias potenciais diluídas: 1) Em 31 de março de 2024, são consideradas as opções de compra de ações, para as quais é realizado cálculo para determinar a quantidade de ações que poderiam ter sido adquiridas pelo valor justo, com base no valor monetário dos direitos de subscrição vinculados às opções de compra de ações em circulação.

| Resultado diluído por ação | 31/03/2024 | 31/03/2023 |
|--|-------------------|-------------------|
| | Ordinárias | Ordinárias |
| Prejuízo atribuível aos acionistas | (27.864) | (50.878) |
| Quantidade de ações (em milhares) - média ponderada | 773.348 | 772.752 |
| Ajustes de opções de compra de ações (em milhares) | - | 1.117 |
| Quantidade média ponderada de ações ordinárias para resultado diluído por ação | 773.348 | 773.869 |
| Resultado diluído por ação – Em reais | (0.0360) | (0.0657) |

Notas Explicativas

Kora Saúde Participações S.A.

Notas explicativas às informações trimestrais individuais e consolidadas
Em 31 de março de 2024, 31 de março de 2023 e 31 de dezembro de 2023

Em milhares de reais, exceto quando indicado de outra forma

(g) Plano de opção de compra de ações e incentivos atrelados a ações

Em Assembleia Geral Extraordinária (AGE) de 19 de fevereiro de 2021 foi aprovado o primeiro programa de Outorga de Opções de Compra de Ações da Companhia (plano), o plano concede opções de ações à administração e funcionários (Beneficiários) que possuem cargos estratégicos.

Os Beneficiários do plano celebraram o contrato com a Companhia em 4 de outubro de 2021, totalizando 3.843.617 opções (ações próprias) que serão exercidas se cumprindo com o prazo contratual de *vesting* de cada instrumento, a partir da data de concessão e se o executivo ainda estiver empregado naquela data.

O Plano ainda oferta o total de 15.374.468 opções (Opções), onde na data da outorga das ações próprias o beneficiário poderá adquirir quatro opções de compra de ações para cada ação própria adquirida, conforme cláusula dos contratos individuais de cada beneficiário.

O valor justo das opções é estimado na data de concessão, com base em modelo binomial que considera os prazos e as condições da concessão dos instrumentos. As opções de ações podem ser exercidas, no máximo seis anos a partir da outorga.

A Companhia não adotou a política de liquidação em dinheiro no passado e não há alternativas para liquidação em dinheiro.

A Administração firmou contratos para cada beneficiário a um preço de exercício, bem como o período para aquisição de ações próprias, posteriormente estes beneficiários foram subdivididos por grupos, levando em consideração as datas de referência do preço.

O quadro abaixo apresenta o total de ações dos programas vigentes do Plano:

| Programa do plano | Beneficiários | Data da 1ª outorga | Total de ações de contratos de opção de compra | Total da despesas do plano |
|-------------------|--|--------------------|--|----------------------------|
| 1º Programa | Executivos e empregados indicados pela diretoria | 04/10/2021 | 19.218 | 113.526 |
| | | | 19.218 | 113.526 |

De acordo com o CPC 10 – Pagamento baseado em ações, o pagamento baseado em ações deve ser mensurado ao seu valor justo na data de outorga ou nas datas em que houver alteração do plano. O preço de exercício deverá ser corrigido monetariamente de acordo com a variação do IPCA a partir do segundo exercício da opção.

O preço de exercício será pago pelos outorgados nas formas e prazos determinados pelo Conselho de Administração quando da ocorrência do evento de liquidez.

O efeito no resultado do período findo em 31 de março de 2024, foi no montante de R\$ 1.178

Em 31 de março a quantidade e o preço de exercício das opções de ações para cada grupos de opções se dá conforme a tabela abaixo:

| | Plano 1 | Plano 2 | Plano 3 | Plano 4 | Plano 5 | Plano 6 | Plano 7 | Plano 8 | Plano 9 | Plano 10 |
|--|------------|------------|------------|------------|------------|------------|------------|------------|------------|------------|
| Prazo de exercício | 04/10/2027 | 04/10/2027 | 04/10/2027 | 04/10/2027 | 04/10/2027 | 04/10/2027 | 04/10/2027 | 04/10/2027 | 04/10/2027 | 04/10/2027 |
| Quantidade de ações do programa | 11.587.290 | 1.200.000 | 600.000 | 620.780 | 1.931.215 | 978.800 | 300.000 | 1.700.000 | 200.000 | 100.000 |
| Preço do exercício na data da outorga em R\$ | 0,36 | 0,36 | 0,36 | 0,74 | 0,74 | 0,74 | 6,53 | 6,53 | 4,00 | 6,53 |
| Valor médio da ação/opção em R\$ | 7,49 | 8,75 | 8,75 | 13,19 | 13,18 | 13,19 | 8,43 | 8,43 | 10,35 | 8,43 |
| Valor justo das opções em R\$ | 86.774 | 10.494 | 5.248 | 8.187 | 25.458 | 12.907 | 2.529 | 14.324 | 2.070 | 843 |
| Volatilidade do preço da ação - % | 50 | 50 | 50 | 50 | 50 | 50 | 50 | 50 | 50 | 50 |
| Taxa de retorno livre de risco - % | 6,63 | 6,63 | 6,63 | 6,63 | 6,63 | 6,63 | 6,63 | 6,63 | 6,63 | 6,63 |
| Valor de mercado | 74.676 | 7.780 | 3.891 | 3.785 | 11.768 | 5.967 | 707 | 4.002 | 715 | 235 |

Não houve movimentação das ações do plano em período findo em 31 de março de 2024 é como segue:

| Grupo de opções | Quantidade | Valor |
|-----------------------------------|------------|-------|
| Em circulação no final do período | 6.798 | 4.889 |

Notas Explicativas

Kora Saúde Participações S.A.

Notas explicativas às informações trimestrais individuais e consolidadas
Em 31 de março de 2024, 31 de março de 2023 e 31 de dezembro de 2023

Em milhares de reais, exceto quando indicado de outra forma

(h) Participação de Não Controladores

Aumento de participação em Controladas:

| Controlada | % Participação no patrimônio líquido | Valor | |
|--|--------------------------------------|---------------------|------------------------|
| | | 31 de março de 2024 | 31 de dezembro de 2023 |
| Hospital Palmas Medical S.A. | 25,00% | 10.317 | 9.188 |
| Centro Diagnóstico Anchieta Ltda. | 25,00% | 9.724 | 9.621 |
| Camburi Participações Ltda. | 20,00% | 51.553 | 52.949 |
| Otoimagem Diagnosticos Ltda. | 10,00% | 1.153 | 996 |
| Otohomecare Residence Ltda. | 40,00% | (78) | (58) |
| Otocardio Serviços Médicos Ltda. | 50,00% | 586 | 558 |
| Instituto de Neurologia de Gôiania Ltda. | 0,20% | 80 | 72 |
| Centro Goiano de Ortopedia e Traumatologia Ltda. | 50,00% | 7.505 | 6.982 |
| Angiocardis - Diagnósticos e Terapêutica Ltda. | 4,42% | 23 | 31 |
| Ilha do Boi Participações S.A. | 3,00% | 3.423 | 3.398 |
| Hospital Meridional Cariacica S.A. | 5,27% | 7.297 | 6.671 |
| Hospital Meridional Serra S.A. | 1,74% | 1.294 | 1.208 |
| Hospital Meridional Praia da Costa S.A. | 4,67% | 3.302 | 3.196 |
| Hospital Meridional São Mateus S.A. | 1,39% | 320 | 321 |
| Hospital São Francisco S.A. | 1,33% | 212 | 225 |
| Hospital São Luiz S.A. | 5,80% | 192 | 227 |
| Gastroclínica Diagnóstico por Imagem Ltda. | 11,00% | 253 | 235 |
| Hospital Encore Ltda. | 0,85% | (85) | (66) |
| Hospital São Bernardo Ltda. | 49,00% | 3.006 | 2.740 |
| Praia da Costa Diagnósticos Ltda. | 48,68% | 212 | 211 |
| Oto Crio Oncologia S.A. | 25,00% | (16) | (4) |
| Total | | 100.273 | 98.701 |

Notas Explicativas**Kora Saúde Participações S.A.**

Notas explicativas às informações trimestrais individuais e consolidadas
Em 31 de março de 2024, 31 de março de 2023 e 31 de dezembro de 2023

Em milhares de reais, exceto quando indicado de outra forma

21. Receita líquida de contratos com clientes

| | 31 de março de 2024 | Consolidado 31 de março de 2023 |
|--|--------------------------------|--|
| Receita bruta de prestação de serviços | 623.737 | 614.299 |
| Impostos sobre prestação de serviços | (37.851) | (37.670) |
| Provisão para dívidas | (20.743) | (23.602) |
| | 565.143 | 553.027 |

22. Custo dos serviços prestados

| | 31 de março de 2024 | Consolidado 31 de março de 2023 |
|--|--------------------------------|--|
| Custos dos serviços prestados | | |
| Pessoal | 127.039 | 112.315 |
| Materiais e medicamentos | 117.660 | 114.138 |
| Serviços de terceiros | 129.496 | 131.713 |
| Utilidades e serviços | 40.722 | 40.026 |
| Aluguéis (i) | 3.078 | 3.842 |
| Depreciação (Direito de uso) - Nota 12 | 6.691 | 3.924 |
| Depreciação - Nota 11 | 13.873 | 18.309 |
| Amortização - Nota 13 | 4.309 | 4.719 |
| | 442.868 | 428.986 |

(i) Os aluguéis referem-se a locações de equipamentos e imóveis e possuem vigência inferior a 12 meses, não constituindo parte dos arrendamentos da Companhia.

Notas Explicativas

Kora Saúde Participações S.A.

Notas explicativas às informações trimestrais individuais e consolidadas
Em 31 de março de 2024, 31 de março de 2023 e 31 de dezembro de 2023
Em milhares de reais, exceto quando indicado de outra forma

23. Despesas gerais e administrativas

| | Controladora | | Consolidado | |
|--|------------------------|------------------------|------------------------|------------------------|
| | 31 de março de 2024 | 31 de março de 2023 | 31 de março de 2024 | 31 de março de 2023 |
| Despesas gerais e administrativas | | | | |
| Pessoal | 239 | 1.949 | 18.705 | 25.901 |
| Stock options - Nota 20 (h) | 1.178 | 8.525 | 1.178 | 8.525 |
| Serviços de terceiros | 94 | 8.300 | 6.387 | 13.991 |
| Viagens e hospedagens | 11 | 781 | 3.667 | 3.689 |
| Outras despesas | 93 | 137 | 897 | 2.689 |
| Amortização - Nota 13 | 10 | 10 | 11.665 | 10.888 |
| Depreciação (Direito de uso) - Nota 12 | 238 | 231 | 238 | 231 |
| Depreciação | 46 | 29 | 58 | 30 |
| | 1.909 | 19.962 | 42.795 | 65.944 |

24. Outras receitas (despesas), líquidas

| | Controladora | | Consolidado | |
|---|------------------------|------------------------|------------------------|------------------------|
| | 31 de março de 2024 | 31 de março de 2023 | 31 de março de 2024 | 31 de março de 2023 |
| Outras receitas | | | | |
| Outras receitas operacionais | 152 | 114 | 4.551 | 852 |
| Total de outras receitas | 152 | 114 | 4.551 | 852 |
| Outras despesas | | | | |
| Provisão para créditos de liquidação duvidosa - Nota 5 | - | - | (5.032) | (5.100) |
| Provisão para contingências | - | - | (152) | (500) |
| Outras receitas (despesas) operacionais | (62) | (29) | (977) | (894) |
| Total de outras despesas | (62) | (29) | (6.161) | (6.494) |
| Outras receitas (despesas) | 90 | 85 | (1.610) | (5.642) |

Notas Explicativas

Kora Saúde Participações S.A.

Notas explicativas às informações trimestrais individuais e consolidadas
Em 31 de março de 2024, 31 de março de 2023 e 31 de dezembro de 2023
Em milhares de reais, exceto quando indicado de outra forma

25. Resultado financeiro

| | Controladora | | Consolidado | |
|---|---------------------|---------------------|---------------------|---------------------|
| | 31 de março de 2024 | 31 de março de 2023 | 31 de março de 2024 | 31 de março de 2023 |
| Receita financeira | | | | |
| Receita financeira de depósitos bancários de curto prazo | 344 | 9.230 | 2.991 | 10.916 |
| Descontos obtidos | 5 | 34 | 1.556 | 2.105 |
| Total da receita financeira | 349 | 9.264 | 4.547 | 13.021 |
| Despesa financeira | | | | |
| Empréstimos bancários - Nota 17 | (1.743) | (3.271) | (16.158) | (24.052) |
| Despesas com atualizações de impostos e outras dívidas | (23) | - | (1.410) | (404) |
| Debêntures - Nota 17 | (22.344) | (27.046) | (47.356) | (56.991) |
| Passivos de arrendamento - Nota 12 | (146) | (162) | (21.169) | (11.484) |
| Atualização monetária da parcela diferida oriunda de combinação de negócios | - | - | (8.698) | (12.669) |
| Outras despesas financeiras | (299) | (979) | (6.188) | (6.495) |
| Total da despesa financeira | (24.555) | (31.458) | (100.979) | (112.095) |
| Resultados financeiros, líquidos | (24.206) | (22.194) | (96.432) | (99.074) |

Notas Explicativas**Kora Saúde Participações S.A.**

Notas explicativas às informações trimestrais individuais e consolidadas
Em 31 de março de 2024, 31 de março de 2023 e 31 de dezembro de 2023

Em milhares de reais, exceto quando indicado de outra forma

26. Compromissos (novos contratos de locações)

A Companhia e suas coligadas possuem contratos de aluguéis, serviços e mercadorias que ainda não possuem requisitos para serem contabilizados até que entre em vigor a sua ocorrência pelo regime de competência. Também não se enquadram nos requisitos do IFRS 16.

| | 31 de março de 2024 | Consolidado 31 de março de 2023 |
|----------------------|--------------------------------|--|
| Até um ano | 13.799 | 4.964 |
| Entre um e dois anos | 4.494 | 913 |
| Acima de dois anos | 4.302 | 533 |
| | 22.595 | 6.410 |

27. Seguros

Em 31 de março de 2024, a Companhia apresentava as seguintes principais apólices de seguro contratadas com terceiros:

| | Consolidado |
|---|--------------------|
| <i>Seguro RC Directors and officers (D&O)</i> | 50.000 |
| Seguro patrimonial | 562.419 |
| Seguro garantia | 1.256 |
| Seguro equipamento | 8.884 |
| Seguro automotivo | 347 |
| Seguro riscos digitais | 5.000 |
| | 627.906 |

Adicionalmente, a Companhia mantém apólices específicas para responsabilidade civil. A suficiência da cobertura não foi objeto de revisão pelos auditores independentes.

28. Transações que não impactam caixa

| | 31 de março de 2024 | Consolidado 31 de março de 2023 |
|---|--------------------------------|--|
| Impacto de novos contratos do direito de uso e do passivo de arrendamento | - | 14.065 |
| Remensuração dos contratos do direito de uso e do passivo de arrendamento | 31.422 | 22.733 |
| | 31.422 | 36.798 |

Pareceres e Declarações / Relatório da Revisão Especial - Sem Ressalva

Aos Administradores e Acionistas
Kora Saúde Participações S.A.

Introdução

Revisamos as informações contábeis intermediárias, individuais e consolidadas, da Kora Saúde Participações S.A. ("Companhia"), contidas no Formulário de Informações Trimestrais (ITR) referente ao trimestre findo em 31 de março de 2024, que compreendem o balanço patrimonial em 31 de março de 2024 e as respectivas demonstrações do resultado e do resultado abrangente, das mutações do patrimônio líquido e dos fluxos de caixa para o período de três e meses findo nessa data, incluindo as notas explicativas.

A administração é responsável pela elaboração das informações contábeis intermediárias individuais e consolidadas de acordo com o Pronunciamento Técnico CPC 21 - "Demonstração Intermediária" e com a norma internacional de contabilidade IAS 34 - Interim Financial Reporting, emitida pelo International Accounting Standards Board (IASB), assim como pela apresentação dessas informações de forma condizente com as normas expedidas pela Comissão de Valores Mobiliários, aplicáveis à elaboração das Informações Trimestrais (ITR). Nossa responsabilidade é a de expressar uma conclusão sobre essas informações contábeis intermediárias com base em nossa revisão.

Alcance da revisão

Conduzimos nossa revisão de acordo com as normas brasileiras e internacionais de revisão de informações intermediárias (NBC TR 2410 - "Revisão de Informações Intermediárias Executada pelo Auditor da Entidade" e ISRE 2410 - Review of Interim Financial Information Performed by the Independent Auditor of the Entity, respectivamente). Uma revisão de informações intermediárias consiste na realização de indagações, principalmente às pessoas responsáveis pelos assuntos financeiros e contábeis e na aplicação de procedimentos analíticos e de outros procedimentos de revisão. O alcance de uma revisão é significativamente menor do que o de uma auditoria conduzida de acordo com as normas de auditoria e, conseqüentemente, não nos permitiu obter segurança de que tomamos conhecimento de todos os assuntos significativos que poderiam ser identificados em uma auditoria. Portanto, não expressamos uma opinião de auditoria.

Conclusão sobre as informações intermediárias

Com base em nossa revisão, não temos conhecimento de nenhum fato que nos leve a acreditar que as informações contábeis intermediárias individuais e consolidadas incluídas nas informações trimestrais acima referidas não foram elaboradas, em todos os aspectos relevantes, de acordo com o CPC 21 e o IAS 34 aplicáveis à elaboração das Informações Trimestrais (ITR), e apresentadas de forma condizente com as normas expedidas pela Comissão de Valores Mobiliários.

Outros assuntos

Demonstrações do Valor Adicionado

As informações trimestrais acima referidas incluem as Demonstrações do Valor Adicionado (DVA), individuais e consolidadas, referentes ao período de três meses findo em 31 de março de 2024, elaboradas sob a responsabilidade da administração da Companhia e apresentadas como informação suplementar para fins do IAS 34. Essas demonstrações foram submetidas a procedimentos de revisão executados em conjunto com a revisão das informações trimestrais, com o objetivo de concluir se elas estão conciliadas com as informações contábeis intermediárias e registros contábeis, conforme aplicável, e se sua forma e conteúdo estão de acordo com os critérios definidos no Pronunciamento Técnico CPC 09 - "Demonstração do Valor Adicionado". Com base em nossa revisão, não temos conhecimento de nenhum fato que nos leve a acreditar que essas demonstrações do valor adicionado não foram elaboradas, em todos aspectos relevantes, segundo os critérios definidos nesse Pronunciamento Técnico e de forma consistente em relação às informações contábeis intermediárias individuais e consolidadas tomadas em conjunto.

Rio de Janeiro, 13 de maio de 2024

PricewaterhouseCoopers
Auditores Independentes Ltda.
CRC 2SP000160/F-5

Cáren Henriete Macohin
Contadora CRC 1PR038429/O-3 "T" SC

Pareceres e Declarações / Declaração dos Diretores sobre as Demonstrações Financeiras

Declaração da Diretoria:

Em conformidade com o inciso VI do Artigo 27 da Resolução CVM nº 80/2022, os Diretores da Kora Saúde Participações S.A., declaram que discutiram, reviram e concordaram com as informações financeiras intermediárias individuais e consolidadas, referentes ao período de três meses findo em 31 de março de 2024.

Vitória, 13 de maio de 2024.

Antônio Alves Benjamim Neto
Diretor-Presidente

Elias Leal Lima
Diretor de Relações com Investidores

Pareceres e Declarações / Declaração dos Diretores sobre o Relatório do Auditor Independente

Declaração da Diretoria:

Em conformidade com o inciso V do Artigo 27 da Resolução CVM nº 80/2022, os Diretores da Kora Saúde Participações S.A., declaram que discutiram, reviram e concordaram com as opiniões expressas no relatório dos auditores independentes em relação as informações financeiras intermediárias individuais e consolidadas, referentes ao período de três meses findo em 31 de março de 2024.

Vitória, 13 de maio de 2024.

Antônio Alves Benjamim Neto
Diretor-Presidente

Elias Leal Lima
Diretor de Relações com Investidores