

Índice

Dados da Empresa

Composição do Capital	1
-----------------------	---

DFs Individuais

Balanço Patrimonial Ativo	2
---------------------------	---

Balanço Patrimonial Passivo	3
-----------------------------	---

Demonstração do Resultado	4
---------------------------	---

Demonstração do Resultado Abrangente	5
--------------------------------------	---

Demonstração do Fluxo de Caixa (Método Indireto)	6
--	---

Demonstração das Mutações do Patrimônio Líquido

DMPL - 01/01/2024 à 30/06/2024	7
--------------------------------	---

DMPL - 01/01/2023 à 30/06/2023	8
--------------------------------	---

Demonstração de Valor Adicionado	9
----------------------------------	---

DFs Consolidadas

Balanço Patrimonial Ativo	10
---------------------------	----

Balanço Patrimonial Passivo	11
-----------------------------	----

Demonstração do Resultado	12
---------------------------	----

Demonstração do Resultado Abrangente	13
--------------------------------------	----

Demonstração do Fluxo de Caixa (Método Indireto)	14
--	----

Demonstração das Mutações do Patrimônio Líquido

DMPL - 01/01/2024 à 30/06/2024	15
--------------------------------	----

DMPL - 01/01/2023 à 30/06/2023	16
--------------------------------	----

Demonstração de Valor Adicionado	17
----------------------------------	----

Comentário do Desempenho	18
--------------------------	----

Notas Explicativas	43
--------------------	----

Pareceres e Declarações

Relatório da Revisão Especial - Sem Ressalva	111
--	-----

Declaração dos Diretores sobre as Demonstrações Financeiras	112
---	-----

Declaração dos Diretores sobre o Relatório do Auditor Independente	113
--	-----

Dados da Empresa / Composição do Capital

Número de Ações (Mil)	Trimestre Atual 30/06/2024
Do Capital Integralizado	
Ordinárias	773.348
Preferenciais	0
Total	773.348
Em Tesouraria	
Ordinárias	4.806
Preferenciais	0
Total	4.806

DFs Individuais / Balanço Patrimonial Ativo**(Reais Mil)**

Código da Conta	Descrição da Conta	Trimestre Atual 30/06/2024	Exercício Anterior 31/12/2023
1	Ativo Total	1.812.084	1.886.478
1.01	Ativo Circulante	34.905	94.916
1.01.01	Caixa e Equivalentes de Caixa	8.003	75.124
1.01.01.01	Caixa e Equivalentes de Caixa	8.003	75.124
1.01.08	Outros Ativos Circulantes	26.902	19.792
1.01.08.03	Outros	26.902	19.792
1.02	Ativo Não Circulante	1.777.179	1.791.562
1.02.01	Ativo Realizável a Longo Prazo	791.675	799.162
1.02.01.04	Contas a Receber	791.591	799.071
1.02.01.04.03	Contas a receber de partes relacionadas	791.591	799.071
1.02.01.10	Outros Ativos Não Circulantes	84	91
1.02.01.10.03	Outros Ativos Não Circulantes	84	91
1.02.02	Investimentos	958.122	969.237
1.02.02.01	Participações Societárias	958.122	969.237
1.02.02.01.01	Participações em Coligadas	6.270	8.629
1.02.02.01.02	Participações em Controladas	951.852	960.608
1.02.03	Imobilizado	7.809	7.861
1.02.03.01	Imobilizado em Operação	3.457	3.116
1.02.03.02	Direito de Uso em Arrendamento	4.352	4.745
1.02.04	Intangível	19.573	15.302
1.02.04.01	Intangíveis	19.573	15.302

DFs Individuais / Balanço Patrimonial Passivo**(Reais Mil)**

Código da Conta	Descrição da Conta	Trimestre Atual 30/06/2024	Exercício Anterior 31/12/2023
2	Passivo Total	1.812.084	1.886.478
2.01	Passivo Circulante	64.933	34.533
2.01.02	Fornecedores	23.733	18.872
2.01.02.01	Fornecedores Nacionais	23.733	18.872
2.01.04	Empréstimos e Financiamentos	41.200	15.661
2.01.04.01	Empréstimos e Financiamentos	26.807	82
2.01.04.01.01	Em Moeda Nacional	26.807	82
2.01.04.02	Debêntures	13.055	14.258
2.01.04.03	Financiamento por Arrendamento	1.338	1.321
2.02	Passivo Não Circulante	814.188	865.531
2.02.01	Empréstimos e Financiamentos	727.415	754.209
2.02.01.01	Empréstimos e Financiamentos	24.061	50.539
2.02.01.01.01	Em Moeda Nacional	24.061	50.539
2.02.01.02	Debêntures	700.000	700.000
2.02.01.03	Financiamento por Arrendamento	3.354	3.670
2.02.02	Outras Obrigações	86.753	111.302
2.02.02.01	Passivos com Partes Relacionadas	79.597	106.236
2.02.02.02	Outros	7.156	5.066
2.02.02.02.03	Outras obrigações	7.156	5.066
2.02.04	Provisões	20	20
2.02.04.02	Outras Provisões	20	20
2.03	Patrimônio Líquido	932.963	986.414
2.03.01	Capital Social Realizado	341.499	341.499
2.03.02	Reservas de Capital	1.073.560	1.071.204
2.03.02.05	Ações em Tesouraria	-17.125	-17.125
2.03.02.07	Reserva de Capital	1.090.685	1.088.329
2.03.04	Reservas de Lucros	-46.578	-46.578
2.03.04.10	Gasto com Emissão de Ações	-46.578	-46.578
2.03.05	Lucros/Prejuízos Acumulados	-435.518	-379.711

DFs Individuais / Demonstração do Resultado**(Reais Mil)**

Código da Conta	Descrição da Conta	Trimestre Atual 01/04/2024 à 30/06/2024	Acumulado do Atual Exercício 01/01/2024 à 30/06/2024	Igual Trimestre do Exercício Anterior 01/04/2023 à 30/06/2023	Acumulado do Exercício Anterior 01/01/2023 à 30/06/2023
3.04	Despesas/Receitas Operacionais	-3.986	-7.644	-25.957	-54.641
3.04.02	Despesas Gerais e Administrativas	-2.701	-4.610	-22.502	-42.464
3.04.05	Outras Despesas Operacionais	2.542	2.632	303	388
3.04.06	Resultado de Equivalência Patrimonial	-3.827	-5.666	-3.758	-12.565
3.04.06.01	Participação nos lucros de controladas avaliadas pelo método de equivalência patrimonial	-3.827	-5.666	-3.758	-12.565
3.05	Resultado Antes do Resultado Financeiro e dos Tributos	-3.986	-7.644	-25.957	-54.641
3.06	Resultado Financeiro	-23.957	-48.163	-26.585	-48.779
3.06.01	Receitas Financeiras	355	704	1.835	11.099
3.06.02	Despesas Financeiras	-24.312	-48.867	-28.420	-59.878
3.07	Resultado Antes dos Tributos sobre o Lucro	-27.943	-55.807	-52.542	-103.420
3.09	Resultado Líquido das Operações Continuadas	-27.943	-55.807	-52.542	-103.420
3.11	Lucro/Prejuízo do Período	-27.943	-55.807	-52.542	-103.420
3.99	Lucro por Ação - (Reais / Ação)				
3.99.01	Lucro Básico por Ação				
3.99.01.01	ON	-0,0362	-0,0722	-0,06798	-0,13378
3.99.02	Lucro Diluído por Ação				
3.99.02.01	ON	-0,0362	-0,0722	-0,06789	-0,13359

DFs Individuais / Demonstração do Resultado Abrangente**(Reais Mil)**

Código da Conta	Descrição da Conta	Trimestre Atual 01/04/2024 à 30/06/2024	Acumulado do Atual Exercício 01/01/2024 à 30/06/2024	Igual Trimestre do Exercício Anterior 01/04/2023 à 30/06/2023	Acumulado do Exercício Anterior 01/01/2023 à 30/06/2023
4.01	Lucro Líquido do Período	-27.943	-55.807	-52.542	-103.420
4.02	Outros Resultados Abrangentes	0	0	-1.728	-1.728
4.02.01	Ajustes de participação no capital de controladas/coligadas	0	0	-1.728	-1.728
4.03	Resultado Abrangente do Período	-27.943	-55.807	-54.270	-105.148

DFs Individuais / Demonstração do Fluxo de Caixa (Método Indireto)**(Reais Mil)**

Código da Conta	Descrição da Conta	Acumulado do Atual Exercício 01/01/2024 à 30/06/2024	Acumulado do Exercício Anterior 01/01/2023 à 30/06/2023
6.01	Caixa Líquido Atividades Operacionais	-62.015	-574.097
6.01.01	Caixa Gerado nas Operações	503	-14.751
6.01.01.01	Lucro (prejuízo) antes do imposto de renda	-55.807	-103.420
6.01.01.02	Depreciação	570	504
6.01.01.03	Amortização	19	19
6.01.01.04	Juros provisionados	47.699	58.531
6.01.01.05	Resultado de controladas por equivalência patrimonial	5.666	12.565
6.01.01.07	Provisão de stock option	2.356	17.050
6.01.02	Variações nos Ativos e Passivos	-13.584	-503.407
6.01.02.03	Fornecedores e outras obrigações	7.229	3.254
6.01.02.04	Outros ativos	-1.654	-9.450
6.01.02.05	Contas a pagar com partes relacionadas	-26.639	-462.264
6.01.02.06	Partes relacionadas - mútuo	7.480	-34.262
6.01.02.07	Outras obrigações	0	-685
6.01.03	Outros	-48.934	-55.939
6.01.03.01	Juros pagos	-48.934	-55.939
6.02	Caixa Líquido Atividades de Investimento	-4.725	-46.749
6.02.02	Aporte de capital em controladas	0	-54.020
6.02.03	Aquisição de imobilizado e intangível	-4.725	-1.621
6.02.05	Dividendos recebidos	0	8.892
6.03	Caixa Líquido Atividades de Financiamento	-381	-462
6.03.01	Recursos provenientes de aporte de capital de acionistas	0	568
6.03.03	Pagamento de empréstimos	0	-381
6.03.04	Pagamento do passivo de arrendamento	-381	-649
6.05	Aumento (Redução) de Caixa e Equivalentes	-67.121	-621.308
6.05.01	Saldo Inicial de Caixa e Equivalentes	75.124	656.191
6.05.02	Saldo Final de Caixa e Equivalentes	8.003	34.883

DFs Individuais / Demonstração das Mutações do Patrimônio Líquido / DMPL - 01/01/2024 à 30/06/2024**(Reais Mil)**

Código da Conta	Descrição da Conta	Capital Social Integralizado	Reservas de Capital, Opções Outorgadas e Ações em Tesouraria	Reservas de Lucro	Lucros ou Prejuízos Acumulados	Outros Resultados Abrangentes	Patrimônio Líquido
5.01	Saldos Iniciais	341.499	1.027.242	-329.689	0	-52.638	986.414
5.02	Ajustes de Exercícios Anteriores	0	0	0	0	0	0
5.03	Saldos Iniciais Ajustados	341.499	1.027.242	-329.689	0	-52.638	986.414
5.04	Transações de Capital com os Sócios	0	2.356	0	0	0	2.356
5.04.03	Opções Outorgadas Reconhecidas	0	2.356	0	0	0	2.356
5.05	Resultado Abrangente Total	0	0	0	-55.807	0	-55.807
5.05.01	Lucro Líquido do Período	0	0	0	-55.807	0	-55.807
5.06	Mutações Internas do Patrimônio Líquido	0	0	0	0	0	0
5.07	Saldos Finais	341.499	1.029.598	-329.689	-55.807	-52.638	932.963

DFs Individuais / Demonstração das Mutações do Patrimônio Líquido / DMPL - 01/01/2023 à 30/06/2023**(Reais Mil)**

Código da Conta	Descrição da Conta	Capital Social Integralizado	Reservas de Capital, Opções Outorgadas e Ações em Tesouraria	Reservas de Lucro	Lucros ou Prejuízos Acumulados	Outros Resultados Abrangentes	Patrimônio Líquido
5.01	Saldos Iniciais	340.644	1.007.679	-159.449	0	-50.910	1.137.964
5.02	Ajustes de Exercícios Anteriores	0	0	0	0	0	0
5.03	Saldos Iniciais Ajustados	340.644	1.007.679	-159.449	0	-50.910	1.137.964
5.04	Transações de Capital com os Sócios	568	17.050	0	0	0	17.618
5.04.01	Aumentos de Capital	568	0	0	0	0	568
5.04.03	Opções Outorgadas Reconhecidas	0	17.050	0	0	0	17.050
5.05	Resultado Abrangente Total	0	0	0	-103.420	0	-103.420
5.05.01	Lucro Líquido do Período	0	0	0	-103.420	0	-103.420
5.06	Mutações Internas do Patrimônio Líquido	0	0	0	0	-1.728	-1.728
5.06.04	Ajuste de variação no patrimônio líquido de controladas/coligadas	0	0	0	0	-1.728	-1.728
5.07	Saldos Finais	341.212	1.024.729	-159.449	-103.420	-52.638	1.050.434

DFs Individuais / Demonstração de Valor Adicionado**(Reais Mil)**

Código da Conta	Descrição da Conta	Acumulado do Atual Exercício 01/01/2024 à 30/06/2024	Acumulado do Exercício Anterior 01/01/2023 à 30/06/2023
7.02	Insumos Adquiridos de Terceiros	1.341	-18.253
7.02.04	Outros	1.341	-18.253
7.02.04.02	Serviços de terceiros	-1.009	-16.553
7.02.04.04	Viagens e hospedagens	-34	-1.719
7.02.04.05	Outras despesas (Receitas)	2.384	19
7.03	Valor Adicionado Bruto	1.341	-18.253
7.04	Retenções	-589	-523
7.04.01	Depreciação, Amortização e Exaustão	-589	-523
7.05	Valor Adicionado Líquido Produzido	752	-18.776
7.06	Vlr Adicionado Recebido em Transferência	-4.962	-1.466
7.06.01	Resultado de Equivalência Patrimonial	-5.666	-12.565
7.06.02	Receitas Financeiras	704	11.099
7.07	Valor Adicionado Total a Distribuir	-4.210	-20.242
7.08	Distribuição do Valor Adicionado	-4.210	-20.242
7.08.01	Pessoal	2.730	23.300
7.08.01.01	Remuneração Direta	374	6.250
7.08.01.04	Outros	2.356	17.050
7.08.04	Remuneração de Capitais Próprios	-55.807	-103.420
7.08.04.03	Lucros Retidos / Prejuízo do Período	-55.807	-103.420
7.08.05	Outros	48.867	59.878
7.08.05.01	Despesas financeiras	48.867	59.878

DFs Consolidadas / Balanço Patrimonial Ativo**(Reais Mil)**

Código da Conta	Descrição da Conta	Trimestre Atual 30/06/2024	Exercício Anterior 31/12/2023
1	Ativo Total	4.756.775	4.704.610
1.01	Ativo Circulante	1.406.997	1.352.145
1.01.01	Caixa e Equivalentes de Caixa	228.028	359.858
1.01.01.01	Caixa e Equivalentes de Caixa	228.028	359.858
1.01.03	Contas a Receber	951.384	806.601
1.01.03.01	Clientes	951.384	806.601
1.01.04	Estoques	71.535	80.408
1.01.04.01	Estoques	71.535	80.408
1.01.08	Outros Ativos Circulantes	156.050	105.278
1.01.08.03	Outros	156.050	105.278
1.02	Ativo Não Circulante	3.349.778	3.352.465
1.02.01	Ativo Realizável a Longo Prazo	169.034	148.601
1.02.01.07	Tributos Diferidos	98.864	93.408
1.02.01.07.01	Imposto de Renda e Contribuição Social Diferidos	98.864	93.408
1.02.01.10	Outros Ativos Não Circulantes	70.170	55.193
1.02.01.10.03	Outros Ativos Não Circulantes	70.170	55.193
1.02.02	Investimentos	6.270	8.629
1.02.02.01	Participações Societárias	6.270	8.629
1.02.02.01.01	Participações em Coligadas	6.270	8.629
1.02.03	Imobilizado	1.314.043	1.295.679
1.02.03.01	Imobilizado em Operação	613.808	615.635
1.02.03.01.01	Imobilizado em Operação	613.808	615.635
1.02.03.02	Direito de Uso em Arrendamento	700.235	680.044
1.02.03.02.01	Direito de Uso em Arrendamento	700.235	680.044
1.02.04	Intangível	1.860.431	1.899.556
1.02.04.01	Intangíveis	1.860.431	1.899.556

DFs Consolidadas / Balanço Patrimonial Passivo**(Reais Mil)**

Código da Conta	Descrição da Conta	Trimestre Atual 30/06/2024	Exercício Anterior 31/12/2023
2	Passivo Total	4.756.775	4.704.610
2.01	Passivo Circulante	870.361	700.107
2.01.02	Fornecedores	434.983	374.721
2.01.02.01	Fornecedores Nacionais	434.983	374.721
2.01.03	Obrigações Fiscais	8.651	28.637
2.01.03.01	Obrigações Fiscais Federais	8.651	28.637
2.01.03.01.01	Imposto de Renda e Contribuição Social a Pagar	8.651	28.637
2.01.04	Empréstimos e Financiamentos	372.608	213.852
2.01.04.01	Empréstimos e Financiamentos	269.788	117.247
2.01.04.01.01	Em Moeda Nacional	269.788	117.247
2.01.04.03	Financiamento por Arrendamento	102.820	96.605
2.01.04.03.01	Financiamento por Arrendamento	102.820	96.605
2.01.05	Outras Obrigações	54.119	82.897
2.01.05.02	Outros	54.119	82.897
2.01.05.02.02	Dividendo Mínimo Obrigatório a Pagar	673	673
2.01.05.02.05	Passivo relacionado a contratos com clientes	0	13.003
2.01.05.02.06	Contas a pagar por aquisição	53.446	69.221
2.02	Passivo Não Circulante	2.851.325	2.919.388
2.02.01	Empréstimos e Financiamentos	2.441.013	2.531.118
2.02.01.01	Empréstimos e Financiamentos	1.778.154	1.890.671
2.02.01.01.01	Em Moeda Nacional	1.778.154	1.890.671
2.02.01.03	Financiamento por Arrendamento	662.859	640.447
2.02.01.03.01	Financiamento por Arrendamento	662.859	640.447
2.02.02	Outras Obrigações	381.021	362.654
2.02.02.02	Outros	381.021	362.654
2.02.02.02.03	Outras obrigações	107.989	80.921
2.02.02.02.04	Contas a pagar por aquisição	273.032	281.733
2.02.04	Provisões	29.291	25.616
2.02.04.02	Outras Provisões	29.291	25.616
2.03	Patrimônio Líquido Consolidado	1.035.089	1.085.115
2.03.01	Capital Social Realizado	341.499	341.499
2.03.02	Reservas de Capital	1.026.982	1.024.626
2.03.02.05	Ações em Tesouraria	-17.125	-17.125
2.03.02.07	Reservas de Capital	1.090.685	1.088.329
2.03.02.08	Gasto com Emissão de Ações	-46.578	-46.578
2.03.05	Lucros/Prejuízos Acumulados	-435.518	-379.711
2.03.09	Participação dos Acionistas Não Controladores	102.126	98.701

DFs Consolidadas / Demonstração do Resultado**(Reais Mil)**

Código da Conta	Descrição da Conta	Trimestre Atual 01/04/2024 à 30/06/2024	Acumulado do Atual Exercício 01/01/2024 à 30/06/2024	Igual Trimestre do Exercício Anterior 01/04/2023 à 30/06/2023	Acumulado do Exercício Anterior 01/01/2023 à 30/06/2023
3.01	Receita de Venda de Bens e/ou Serviços	582.574	1.147.717	565.020	1.118.047
3.02	Custo dos Bens e/ou Serviços Vendidos	-466.732	-909.600	-438.288	-867.274
3.03	Resultado Bruto	115.842	238.117	126.732	250.773
3.04	Despesas/Receitas Operacionais	-44.923	-89.297	-49.354	-119.621
3.04.02	Despesas Gerais e Administrativas	-45.419	-88.214	-52.059	-118.003
3.04.05	Outras Despesas Operacionais	-114	-1.724	1.940	-3.702
3.04.06	Resultado de Equivalência Patrimonial	610	641	765	2.084
3.04.06.01	Participação nos lucros de controladas avaliadas pelo método de equivalência patrimonial	610	641	765	2.084
3.05	Resultado Antes do Resultado Financeiro e dos Tributos	70.919	148.820	77.378	131.152
3.06	Resultado Financeiro	-96.332	-192.764	-109.079	-208.153
3.06.01	Receitas Financeiras	18.582	23.129	6.610	19.631
3.06.02	Despesas Financeiras	-114.914	-215.893	-115.689	-227.784
3.07	Resultado Antes dos Tributos sobre o Lucro	-25.413	-43.944	-31.701	-77.001
3.08	Imposto de Renda e Contribuição Social sobre o Lucro	-678	-7.285	-16.994	-19.729
3.09	Resultado Líquido das Operações Continuadas	-26.091	-51.229	-48.695	-96.730
3.11	Lucro/Prejuízo Consolidado do Período	-26.091	-51.229	-48.695	-96.730
3.11.01	Atribuído a Sócios da Empresa Controladora	-27.943	-55.807	-52.542	-103.420
3.11.02	Atribuído a Sócios Não Controladores	1.852	4.578	3.847	6.690
3.99	Lucro por Ação - (Reais / Ação)				
3.99.01	Lucro Básico por Ação				
3.99.01.01	ON	-0,0002	-0,0722	-0,06798	-0,03
3.99.02	Lucro Diluído por Ação				
3.99.02.01	ON	-0,0002	-0,0722	-0,06789	-0,03

DFs Consolidadas / Demonstração do Resultado Abrangente**(Reais Mil)**

Código da Conta	Descrição da Conta	Trimestre Atual 01/04/2024 à 30/06/2024	Acumulado do Atual Exercício 01/01/2024 à 30/06/2024	Igual Trimestre do Exercício Anterior 01/04/2023 à 30/06/2023	Acumulado do Exercício Anterior 01/01/2023 à 30/06/2023
4.01	Lucro Líquido Consolidado do Período	-26.091	-51.229	-48.695	-96.730
4.02	Outros Resultados Abrangentes	0	230	1.616	3.338
4.02.01	Ajustes de participação no capital de controladas/coligadas	0	230	1.616	3.338
4.03	Resultado Abrangente Consolidado do Período	-26.091	-50.999	-47.079	-93.392
4.03.01	Atribuído a Sócios da Empresa Controladora	-27.943	-55.807	-54.270	-105.148
4.03.02	Atribuído a Sócios Não Controladores	1.852	4.808	7.191	11.756

DFs Consolidadas / Demonstração do Fluxo de Caixa (Método Indireto)**(Reais Mil)**

Código da Conta	Descrição da Conta	Acumulado do Atual Exercício 01/01/2024 à 30/06/2024	Acumulado do Exercício Anterior 01/01/2023 à 30/06/2023
6.01	Caixa Líquido Atividades Operacionais	-132.933	-503.918
6.01.01	Caixa Gerado nas Operações	256.393	239.468
6.01.01.01	Lucro (prejuízo) antes do imposto de renda	-43.944	-77.001
6.01.01.02	Depreciação	41.966	44.044
6.01.01.03	Amortização	31.921	31.598
6.01.01.04	Juros provisionados	167.703	177.726
6.01.01.05	Resultado de controladas reconhecido por equivalência patrimonial	-641	-2.084
6.01.01.06	Provisão (Reversão) de contingências	280	497
6.01.01.07	Atualização monetária - parcela diferida preço de aquisição	15.822	37.391
6.01.01.08	Provisão de stock option	2.356	17.050
6.01.01.09	Perda por redução ao valor recuperável de contas a receber	40.930	10.247
6.01.02	Variações nos Ativos e Passivos	-205.947	-581.800
6.01.02.01	Estoques	8.873	15.548
6.01.02.02	Contas a receber de clientes e outros recebíveis	-198.716	-591.246
6.01.02.03	Fornecedores e outras obrigações	48.995	41.533
6.01.02.04	Outros ativos	-59.643	-39.225
6.01.02.05	Imposto de renda e contribuição social diferidos	-5.456	-6.811
6.01.02.06	Outras obrigações	0	-1.599
6.01.03	Outros	-183.379	-161.586
6.01.03.01	Juros pagos	-178.182	-145.464
6.01.03.02	Imposto de renda e contribuição social pagos	-5.197	-16.122
6.02	Caixa Líquido Atividades de Investimento	-15.837	-34.350
6.02.03	Aquisição de imobilizado e intangíveis	-15.837	-34.350
6.03	Caixa Líquido Atividades de Financiamento	16.940	-51.253
6.03.01	Recursos provenientes de aporte de capital de acionistas	0	568
6.03.02	Obtenção de empréstimo	88.322	0
6.03.03	Pagamento de empréstimos	-37.378	-28.612
6.03.04	Pagamento de contas a pagar por aquisição	-28.420	0
6.03.05	Pagamento do passivo de arrendamento	-6.230	-23.209
6.03.07	Distribuição de dividendos	646	0
6.05	Aumento (Redução) de Caixa e Equivalentes	-131.830	-589.521
6.05.01	Saldo Inicial de Caixa e Equivalentes	359.858	779.534
6.05.02	Saldo Final de Caixa e Equivalentes	228.028	190.013

DFs Consolidadas / Demonstração das Mutações do Patrimônio Líquido / DMPL - 01/01/2024 à 30/06/2024**(Reais Mil)**

Código da Conta	Descrição da Conta	Capital Social Integralizado	Reservas de Capital, Opções Outorgadas e Ações em Tesouraria	Reservas de Lucro	Lucros ou Prejuízos Acumulados	Outros Resultados Abrangentes	Patrimônio Líquido	Participação dos Não Controladores	Patrimônio Líquido Consolidado
5.01	Saldos Iniciais	341.499	1.027.242	-329.689	0	-52.638	986.414	98.701	1.085.115
5.02	Ajustes de Exercícios Anteriores	0	0	0	0	0	0	0	0
5.03	Saldos Iniciais Ajustados	341.499	1.027.242	-329.689	0	-52.638	986.414	98.701	1.085.115
5.04	Transações de Capital com os Sócios	0	2.356	0	0	0	2.356	-1.383	973
5.04.03	Opções Outorgadas Reconhecidas	0	2.356	0	0	0	2.356	0	2.356
5.04.06	Dividendos	0	0	0	0	0	0	-1.383	-1.383
5.05	Resultado Abrangente Total	0	0	0	-55.807	0	-55.807	4.808	-50.999
5.05.01	Lucro Líquido do Período	0	0	0	-55.807	0	-55.807	4.578	-51.229
5.05.02	Outros Resultados Abrangentes	0	0	0	0	0	0	230	230
5.05.02.04	Ajustes de Conversão do Período	0	0	0	0	0	0	230	230
5.06	Mutações Internas do Patrimônio Líquido	0	0	0	0	0	0	0	0
5.07	Saldos Finais	341.499	1.029.598	-329.689	-55.807	-52.638	932.963	102.126	1.035.089

DFs Consolidadas / Demonstração das Mutações do Patrimônio Líquido / DMPL - 01/01/2023 à 30/06/2023**(Reais Mil)**

Código da Conta	Descrição da Conta	Capital Social Integralizado	Reservas de Capital, Opções Outorgadas e Ações em Tesouraria	Reservas de Lucro	Lucros ou Prejuízos Acumulados	Outros Resultados Abrangentes	Patrimônio Líquido	Participação dos Não Controladores	Patrimônio Líquido Consolidado
5.01	Saldos Iniciais	340.644	1.007.679	-159.449	0	-50.910	1.137.964	85.728	1.223.692
5.02	Ajustes de Exercícios Anteriores	0	0	0	0	0	0	0	0
5.03	Saldos Iniciais Ajustados	340.644	1.007.679	-159.449	0	-50.910	1.137.964	85.728	1.223.692
5.04	Transações de Capital com os Sócios	568	17.050	0	0	0	17.618	0	17.618
5.04.01	Aumentos de Capital	568	0	0	0	0	568	0	568
5.04.03	Opções Outorgadas Reconhecidas	0	17.050	0	0	0	17.050	0	17.050
5.05	Resultado Abrangente Total	0	0	0	-103.420	0	-103.420	6.690	-96.730
5.05.01	Lucro Líquido do Período	0	0	0	-103.420	0	-103.420	6.690	-96.730
5.06	Mutações Internas do Patrimônio Líquido	0	0	0	0	-1.728	-1.728	5.066	3.338
5.06.04	Ajuste de variação no patrimônio líquido de controladas/coligadas	0	0	0	0	-1.728	-1.728	5.066	3.338
5.07	Saldos Finais	341.212	1.024.729	-159.449	-103.420	-52.638	1.050.434	97.484	1.147.918

DFs Consolidadas / Demonstração de Valor Adicionado**(Reais Mil)**

Código da Conta	Descrição da Conta	Acumulado do Atual Exercício 01/01/2024 à 30/06/2024	Acumulado do Exercício Anterior 01/01/2023 à 30/06/2023
7.01	Receitas	1.183.919	1.184.168
7.01.01	Vendas de Mercadorias, Produtos e Serviços	1.224.849	1.194.415
7.01.04	Provisão/Reversão de Créds. Liquidação Duvidosa	-40.930	-10.247
7.02	Insumos Adquiridos de Terceiros	-576.931	-600.602
7.02.04	Outros	-576.931	-600.602
7.02.04.01	Materiais e medicamentos	-244.325	-227.424
7.02.04.02	Serviços de terceiros	-277.363	-282.783
7.02.04.03	Utilidades e serviços	-84.843	-84.838
7.02.04.04	Viagens e hospedagens	-7.569	-7.721
7.02.04.05	Outras despesas (Receitas)	37.169	2.164
7.03	Valor Adicionado Bruto	606.988	583.566
7.04	Retenções	-73.887	-75.642
7.04.01	Depreciação, Amortização e Exaustão	-73.887	-75.642
7.05	Valor Adicionado Líquido Produzido	533.101	507.924
7.06	Vlr Adicionado Recebido em Transferência	23.770	21.715
7.06.02	Receitas Financeiras	23.129	19.631
7.06.03	Outros	641	2.084
7.06.03.01	Participação nos lucros de controladas	641	2.084
7.07	Valor Adicionado Total a Distribuir	556.871	529.639
7.08	Distribuição do Valor Adicionado	556.871	529.639
7.08.01	Pessoal	299.223	294.966
7.08.01.01	Remuneração Direta	296.867	277.916
7.08.01.04	Outros	2.356	17.050
7.08.02	Impostos, Taxas e Contribuições	84.417	96.097
7.08.02.01	Federais	84.417	96.097
7.08.03	Remuneração de Capitais de Terceiros	8.567	7.522
7.08.03.02	Aluguéis	8.567	7.522
7.08.04	Remuneração de Capitais Próprios	-51.229	-96.730
7.08.04.03	Lucros Retidos / Prejuízo do Período	-55.807	-103.420
7.08.04.04	Part. Não Controladores nos Lucros Retidos	4.578	6.690
7.08.05	Outros	215.893	227.784
7.08.05.01	Despesas financeiras	215.893	227.784

Comentário do Desempenho

KoraSaúde
DIVULGAÇÃO DE
RESULTADOS
2 T 2 4 | 6 M 2 4

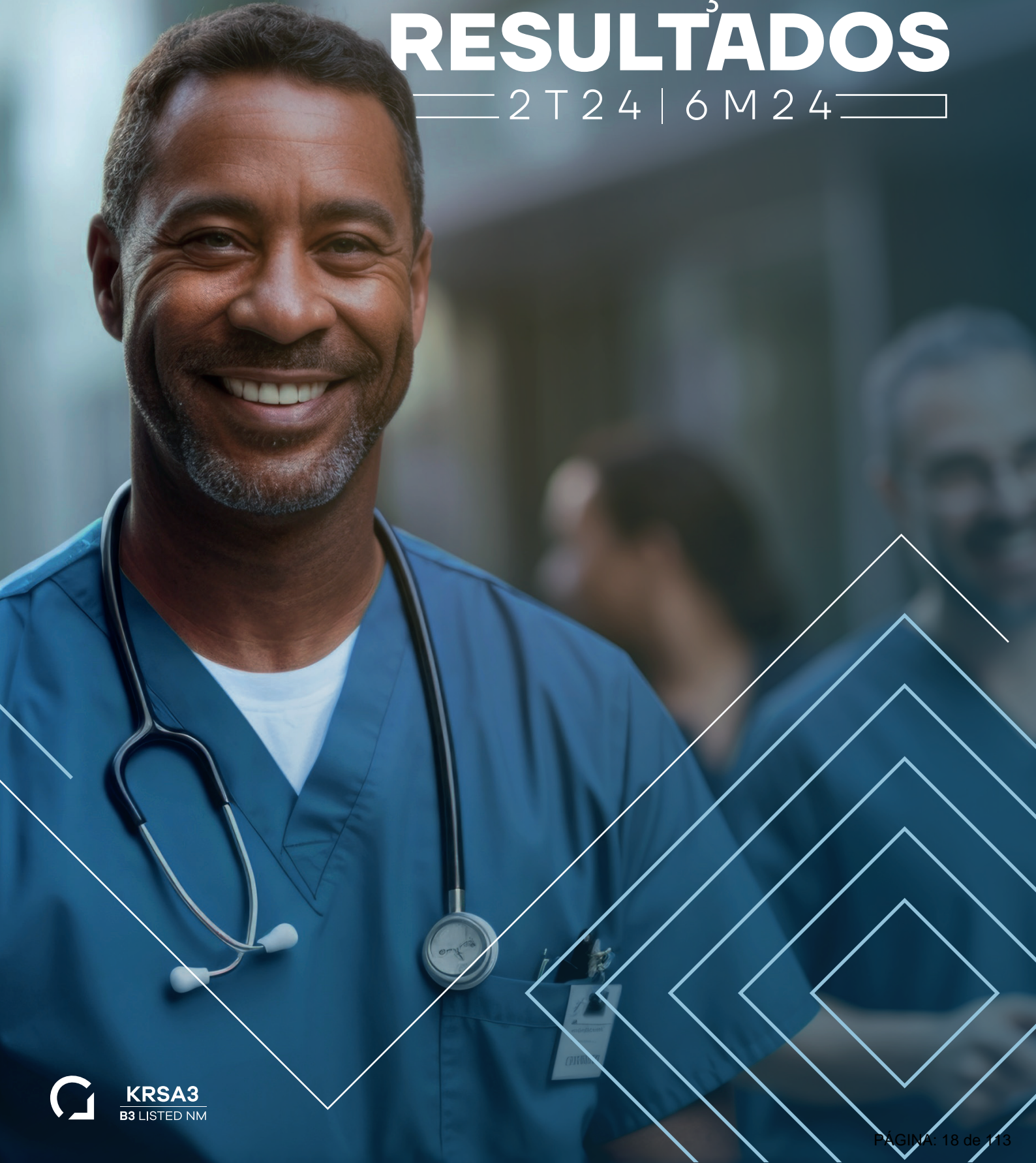

KRSA3
B3 LISTED NM

SUMÁRIO

DESTAQUES 2T24	2
COMENTÁRIO DA ADMINISTRAÇÃO	3
AGENDA DE DESENVOLVIMENTO SUSTENTÁVEL	8
SUMÁRIO DOS RESULTADOS	10
RECEITA LÍQUIDA	11
DADOS OPERACIONAIS	12
DADOS FINANCEIROS	15
ANEXOS	21

A **Kora Saúde** nasceu com o propósito de mudar o mundo da saúde, oferecendo **medicina de excelência a um valor justo**.

Somos a **rede privada de assistência médica que mais cresce no Brasil**. Cuidamos das pessoas por toda a vida, entregando **avanços tecnológicos**, investimentos constantes nos mais modernos equipamentos, **resolutividade**, com os **melhores médicos, enfermeiros e equipe** trabalhando com os mais modernos protocolos assistenciais e de acolhimento, com acomodações confortáveis e atendimento humanizado e personalizado. Somos requisitados pelas **melhores fontes pagadores regionais e nacionais** e valorizamos essa parceria buscando, além de prestar um **serviço de excelência para seus beneficiários**, oferecer diferentes modelos de remuneração para que possamos ter um **preço previsível e sustentável**.

Desde 2001, com a fundação do Hospital Meridional no município de Cariacica (ES), vivemos 21 anos de uma jornada que deu origem a **17 hospitais em 5 estados** (Espírito Santo, Ceará, Goiás, Tocantins, Mato Grosso) e nas cidades satélites do **Distrito Federal**, totalizando mais de **2 mil leitos**, além de um parque cada vez mais completo na oferta de serviços de apoio diagnóstico e terapêutico, incluindo oncologia, análises clínicas, radiologia, hemodinâmica e outros.

Espírito Santo, 12 de agosto de 2024 – A Kora Saúde, uma das maiores redes hospitalares do Brasil com presença no ES, DF, MT, TO, GO e CE anuncia seus resultados para o segundo trimestre de 2024 (2T24) e primeiro semestre de 2024 (6M24).

DESTAQUES 2T24



R\$583 M

Recorde de receita líquida
crescimento de 3% a.a.



R\$117 M

EBITDA Ajustado



20,1%

de margem
EBITDA ajustada



R\$92 M

De geração de caixa
operacional¹



+ 125 mil

Pacientes-dia



79,0%

de taxa de ocupação



R\$46 M

De receita líquida oncológica
Crescimento de 45% a.a.



+ 310 mil

De atendimentos em
Pronto-Socorro



+ 238 mil

Exames de imagem
(RM, RX, TC e US)²



+ 25 mil

Avisos cirúrgicos
realizados

¹ Caixa operacional líquido das cessões de recebíveis realizadas no 1T24 e 2T24.

² RM, RX, TC e US: Ressonância magnética, raio-x, tomografia computadorizada e ultrassom.

COMENTÁRIO DA ADMINISTRAÇÃO



O segundo trimestre de 2024 foi marcado por **importantes avanços operacionais e financeiros** dos nossos negócios, consistente com a estratégia de crescimento e consolidação da **Kora Saúde**.

Por mais um período, **adicionamos complexidade, inovação e resolutividade em nossas operações**, ao mesmo tempo em que estabelecemos novos credenciamentos, realizamos **mais acordos com os convênios** para redução de glosas e inadimplências, além de fortalecermos as parcerias já existentes.

Na estratégia de **aumento de complexidade dos nossos hospitais**, destacamos no 2T24: (i) o crescimento da operação de oncologia nos Hubs Centro-Oeste, Norte e Ceará; (ii) a maturação da radioterapia no Meridional Vitória, com mais de 100 pacientes já tratados desde a sua inauguração em maio/23; e (iii) a inauguração do centro de hemodinâmica no Meridional Praia da Costa.

Outro destaque importante no 2T24, foi a **implementação da cirurgia robótica** nos hospitais Anchieta Taguatinga (DF), OTO Aldeota (CE), São Mateus de Cuiabá (MT) e Medical Santa Thereza (TO), em linha com a estratégia da Companhia em realizar investimentos que tornam os hospitais cada vez mais **complexos e resolutivos**.

Todas essas iniciativas resultaram em um **recorde de receita líquida** em um único trimestre de **R\$ 582,6 milhões**, crescimento de 3,1% em relação ao 2T23 e uma **forte geração de caixa operacional no período**, impulsionado por iniciativas de ganho de capital de giro. Como resultado, observamos no 2T24 uma conversão de 79% do EBITDA Ajustado em caixa operacional.

Seguimos com o compromisso de levar **medicina de qualidade** para os pacientes dos nossos hospitais, oferecendo **modelos de remuneração com preços sustentáveis** para as fontes pagadoras locais e nacionais.

Encerramos mais um trimestre com a confiança que entregamos resultados consistentes com a nossa estratégia em **gerar crescimento, rentabilidade, inovação e resolutividade** para os nossos negócios, conforme destaques apresentados a seguir.

COMPLEXIDADE E RESOLUTIVIDADE NO ESPÍRITO SANTO

Com 7 hospitais, a **Rede Meridional** é consagrada como líder absoluta no estado do Espírito Santo, sendo reconhecida por sua excelência médica tanto pela comunidade local quanto pelo corpo clínico e fontes pagadoras. No 2T24, a Rede Meridional reportou mais um trimestre consecutivo de desenvolvimentos operacionais, resultados financeiros e crescimento de negócios, em linha com o plano desenvolvido. Destacamos:

Meridional Cariacica: maior hospital transplantador do Espírito Santo

O **Meridional Cariacica**, primeiro hospital a compor a Rede Meridional, é reconhecido pela alta complexidade e resolutividade dos tratamentos oferecidos, sendo referência em alta complexidade para a população capixaba.

Atualmente, o Meridional Cariacica é considerado como um dos **maiores centros transplantadores de órgãos do país**, e desde sua inauguração em 2002, o hospital já realizou mais de **1.500 transplantes**, entre renais, hepáticos e cardíacos. No final do ano passado, o Meridional Cariacica recebeu a habilitação para realização de todos os tipos de transplantes de medula óssea.

No 2T24, o hospital alcançou a marca de **500 transplantes de fígado**, se consolidando como o maior hospital transplantador do Espírito Santo, que conta com apoio da UTI hepática. A UTI é equipada com **tecnologia avançada** e uma equipe multidisciplinar qualificada que oferece monitoramento contínuo, tratamentos especializados e resposta rápida a emergências, priorizando o bem-estar dos pacientes com protocolos rigorosos.



No mesmo período, em linha com a estratégia da Kora Saúde de se tornar um provedor cada vez mais completo em cuidados de saúde e de agregar complexidade aos hospitais da rede, foi realizada no Meridional Cariacica uma cirurgia de **transplante ósseo**, um procedimento complexo que demanda alta precisão e especialização médica. Esse tipo de procedimento já é realizado na Rede Meridional há vários anos, e, atualmente, o Meridional Cariacica é o **único hospital do Espírito Santo** habilitado para realizar **transplantes de ossos, ligamentos e pele**.

1 ano de radioterapia no **Meridional Vitória**

O setor de radioterapia do Meridional Vitória, investimento realizado pela Companhia, completou um **ano desde sua inauguração**. Ao todo, mais de **100 pacientes** já foram tratados ou iniciaram seus tratamentos. A nova unidade traz uma tecnologia que faz com que a radiação utilizada não atinja o corpo como um todo, apenas o local do procedimento, garantindo aos pacientes uma recuperação mais rápida e menos efeitos colaterais.



Inauguração de Centro de Hemodinâmica no **Meridional Praia da Costa**



No 2º trimestre de 2024, o Meridional Praia da Costa inaugurou **um novo centro de hemodinâmica**, proporcionando aos pacientes cuidado integral, desde o diagnóstico até o tratamento dos casos mais complexos de obstruções vasculares no cérebro, coração e vasos periféricos. Toda a estrutura é operada por profissionais altamente qualificados, garantindo um atendimento de excelência e precisão. O novo centro representa um **avanço na oferta de cuidados especializados** da cidade de Vila Velha, reforçando o compromisso da Kora Saúde com a inovação e a qualidade no atendimento médico.

CRESCIMENTO DA ONCOLOGIA E QUALIDADE NO CENTRO-OESTE

O Hub Centro-Oeste é composto por aproximadamente **720 leitos**, formado pelos hospitais: (i) **H. Anchieta Taguatinga** (Taguatinga-DF); (ii) **H. Ancheita Ceilândia** (Ceilândia-DF); (iii) **H. São Mateus** (Cuiabá-MT); (iv) **Instituto de Neurologia de Goiânia - ING** (Goiânia-GO) e (v) **H. Encore** (Aparecida de Goiânia-GO).

Os resultados apresentados a seguir são consistentes com a estratégia da Companhia em agregar qualidade, complexidade e resolutividade para os hospitais adquiridos.

Adquirido em maio de 2021, o **H. Anchieta Taguatinga** é **considerado um dos maiores e mais reconhecidos** hospitais do **Distrito Federal** e do país. O hospital oferece uma jornada completa para os pacientes, que inclui desde atendimentos no pronto-socorro e internações de diversas especialidades, até unidades de terapia intensiva (UTI) e serviços oncológicos.

No 2T24, ampliamos a complexidade e a operação do H. Anchieta por meio de: (i) um novo **pronto-socorro** mais moderno, com mais especialidades e protocolos mais maduros; (ii) **ramp-up da operação de oncologia**, que reportou uma receita de líquida de R\$ 8,6 milhões no 2T24, 3x maior quando comparado ao mesmo período do ano anterior; (iii) credenciamento de novas fontes pagadoras; e (iv) avanço da taxa de ocupação acima de 85%.

No mesmo período, foi inaugurado o **Robô Da Vinci X** no H. Anchieta Taguatinga e no H. São Mateus (MT), em linha com a estratégia da Companhia em levar complexidade para os hospitais adquiridos.

Refletindo o trabalho exposto acima, o H. Anchieta encerrou o trimestre com **205 leitos operacionais**, crescimento de 41% em relação ao 1T21 (pré-aquisição), quando operava com 145 leitos.



INOVAÇÃO E CRESCIMENTO NO CEARÁ

Em 2021, a Kora Saúde inaugurou sua presença no Nordeste e criou o maior player independente de gestão hospitalar no Ceará. Referência de qualidade e resolutividade para a população cearense, a Rede Oto é composta pelos hospitais **Oto Aldeota** (antiga Otoclínica), **Oto Meireles** (antiga Gastroclínica) e **Oto Santos Dumont** (antigo H. São Mateus), totalizando 450 leitos.

No 2T24, os hospitais passaram por importantes transformações que impulsionaram seus resultados operacionais. O **Oto Aldeota inaugurou o Robô Da Vinci X**, com o objetivo de incorporar tecnologia de ponta e aprimorar os padrões de precisão, segurança e eficácia nos procedimentos cirúrgicos realizados no hospital. Esta inovação está alinhada com a **estratégia da Companhia** em levar cada vez mais **complexidade** aos hospitais adquiridos.



No mesmo período, o **OTO Aldeota** inaugurou um **novo pronto socorro pediátrico**. A emergência infantil foi projetada para atender pacientes de 16 anos, com médicos pediatras e equipe de enfermagem especializada em pediatria. O espaço inclui uma área lúdica com brinquedos e atividades para minimizar o estresse e a ansiedade durante o atendimento. Esse resultado reforça o compromisso da Companhia de cuidar dos pacientes em todas as fases da sua vida e oferecer tratamento de qualidade e resolutivo.

Por fim, como resultado da **expansão da oferta de serviços de diagnóstico por imagem**, em linha com a estratégia de fortalecimento de SADT nos Hubs existentes, no 2T24, o Hub Ceará reportou 45,6 mil exames de imagem, crescimento de 95% vs. o 2T23.

Exames de imagem HUB CE

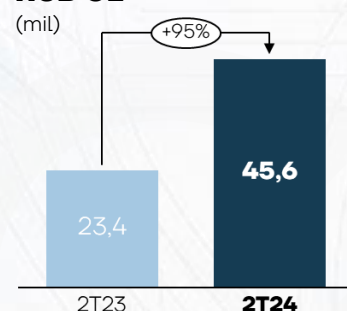

FORTALECIMENTO DA LIDERANÇA NO TOCANTINS

Com 2 hospitais em Palmas (TO), a **Rede Medical** possui liderança no estado e na região Norte. Desde sua aquisição, a Kora Saúde realizou investimentos que tornaram a Rede Medical cada vez mais complexa, oferecendo especialidades médicas que incluem pediatria, ginecologia e obstetrícia, cardiologia, cirurgia geral e oncologia.

Por mais um trimestre, destacamos a performance da **Oncologia Medical**. Considerada referência na região, oferece serviços de oncologia clínica, hematologia, áreas de diagnóstico e boxes individuais para infusões. No 6M24, a Rede Medical totalizou **1.316 infusões oncológicas**, crescimento de 15% vs. o 6M23. Tal crescimento confirma o compromisso da Companhia em oferecer medicina de alta complexidade em todas as regiões onde atua.

HUB Norte
Infusões oncológicas

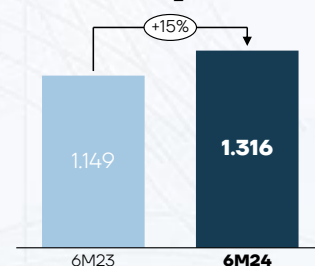

Outro destaque positivo no período foi a implantação do **Robô Da Vinci X** no **H. Medical Santa Thereza**. Essa tecnologia permite a realização de procedimentos cirúrgicos de alta precisão e minimamente invasivos, proporcionando melhores resultados e maior segurança aos pacientes, com menor trauma nos tecidos e redução de complicações.



Impacto ambiental

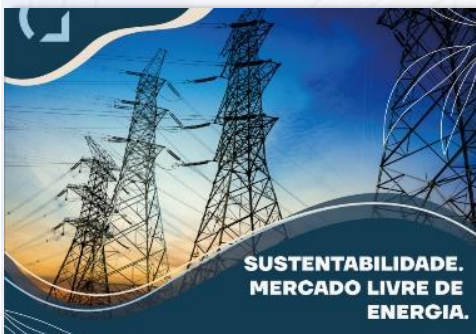

A Kora Saúde tem avançado de forma consistente e eficiente em sua gestão ambiental, demonstrando responsabilidade com os recursos administrados nos seus hospitais. No 2T24, o OTO Meireles, aderiu ao mercado livre de energia. Ao todo, **13 hospitais já estão no mercado livre de energia** e parte da energia consumida origina-se de fonte 100% renovável, garantindo a rastreabilidade do consumo de eletricidade.

Impacto social

Durante o 2T24, realizamos importantes campanhas de conscientização e educação social em nossos hospitais, a exemplo do: (i) **Abril Verde:**



iniciativa que visa promover a conscientização sobre a importância da segurança e saúde no trabalho; e (ii) **Maio Marrom:** iniciativa que busca conscientizar a população sobre os malefícios do tabaco. Essas ações trazem conhecimento aos colaboradores, pacientes e comunidades locais.



Governança

No 2T24, foram ministrados uma série de treinamentos e capacitações a fim de engajar os colaboradores para que suas condutas estejam em conformidade com os valores e o DNA de integridade da Kora Saúde, reforçando a cultura de transparência, ética e respeito.

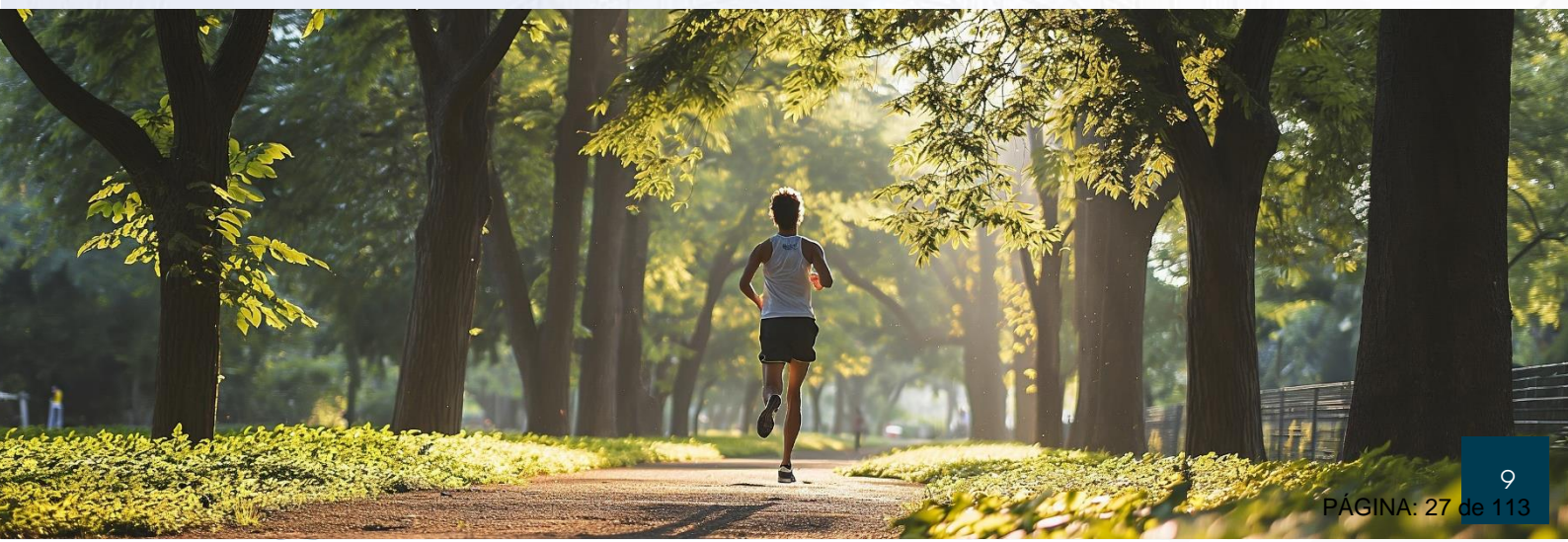

AGRADECIMENTOS

Por mais um trimestre, a Companhia reporta **resultados consistentes** com sua estratégia de **crescimento e consolidação**, seguindo confiante na trajetória escolhida. O sucesso da Kora Saúde é reflexo do empenho e determinação de cada profissional, do corpo clínico e da comunidade médica, que seguem trabalhando para cumprir nosso propósito de mudar o mundo da saúde, oferecendo medicina de excelência a um valor justo. Agradecemos a todos os nossos colaboradores pela dedicação contínua e aos nossos investidores, credores e demais *stakeholders* pela confiança em 2024.

A Administração

SUMÁRIO DOS RESULTADOS

R\$ milhões	2T24	2T23	Δ%	1T24	Δ%	6M24	6M23	Δ%
Número de Hospitais	17	17	0%	17	0%	17	17	0%
Leitos Totais <small>(final do período)</small>	2.103	2.103	0%	2.103	0%	2.103	2.103	0%
Leitos Operacionais <small>(final do período)</small>	1.744	1.758	-1%	1.772	-2%	1.744	1.758	-1%
Receita Líquida	582,6	565,0	3%	565,1	3%	1.147,7	1.118,0	3%
EBITDA Aj.	117,4	130,3	-10%	123,5	-5%	240,9	242,3	-1%
Margem EBITDA Aj.	20,1%	23,1%	-2,9 p.p.	21,9%	-1,7 p.p.	21,0%	21,7%	-0,7 p.p.
Lucro Líquido Aj. ¹	4,5	-9,0	n.a.	4,8	-6%	9,4	-5,8	n.a.
Margem Líquida Aj. ¹	0,8%	-1,6%	2,4 p.p.	0,9%	-0,1 p.p.	0,8%	-0,5%	1,3 p.p.

¹ Detalhamento dos ajustes na seção de [Lucro Líquido e Lucro líquido ajustado](#)



RECEITA LÍQUIDA

A Kora Saúde reportou uma **receita líquida** de **R\$582,6 milhões** no 2T24, crescimento de 3% comparado ao 2T23. No acumulado do ano, a receita líquida totalizou R\$1.147,7 milhões, crescimento de 3% vs. o mesmo período no ano anterior, mesmo com a retirada de alguns convênios que possuíam prazos de pagamentos mais longos.

O crescimento da receita líquida no 2T24 em relação ao 2T23 foi ancorado por: (i) crescimento de 45% da receita oncológica quando comparada ao 2T23; (ii) efetivação dos reajustes contratuais anuais com as fontes pagadoras; (iii) ampliação de especialidades médicas; (iv) novos procedimentos de alta complexidade; e (v) aumento da receita de serviços de apoio diagnóstico e terapêutico (SADT), análises clínicas e radiologia.

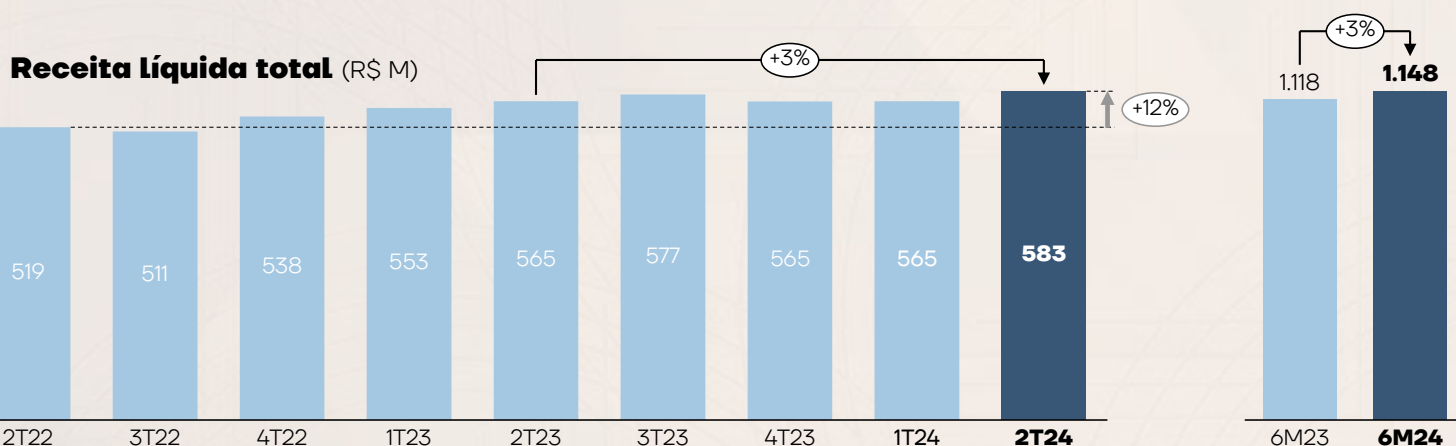

DADOS OPERACIONAIS

Evolução do Número de Leitos

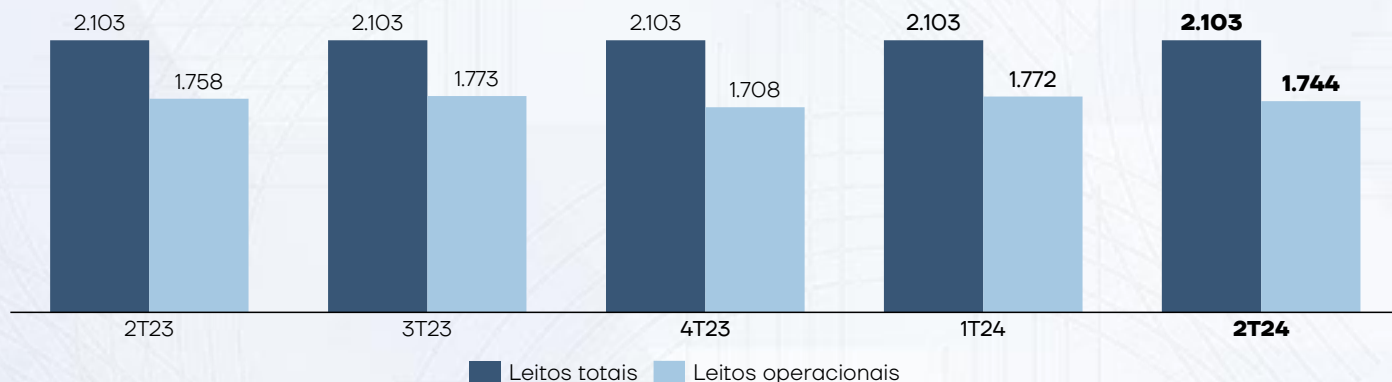

A Companhia encerrou o 2T24 com 2.103 leitos totais, sendo 1.744 operacionais. No 2T24, registramos uma redução no número de leitos operacionais em relação ao trimestre anterior, causada pela otimização da utilização de leitos nos hospitais e efeitos sazonais na demanda por serviços de saúde no período.

Taxa de Ocupação de Leitos Operacionais

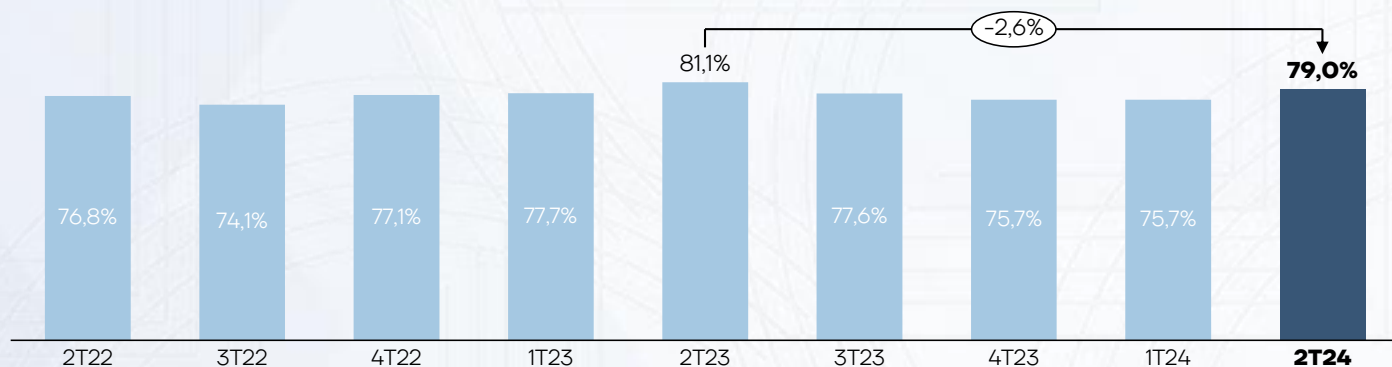

No 2T24, a taxa de ocupação de leitos atingiu 79,0%, uma redução de 2,6 p.p. em relação ao 2T23, ocasionada por flutuações sazonais, e crescimento de 3,3 p.p em relação ao 1T24. O crescimento na taxa de ocupação reflete o sucesso das estratégias implementadas pela empresa para equilibrar o desempenho dos hospitais adquiridos. Como resultado, houve uma otimização na utilização dos leitos, resultando em melhorias significativas na eficiência operacional.

Volume de Internações

No 2T24, a Companhia atingiu 126 mil pacientes-dia, volume 3% abaixo do mesmo período do ano anterior, resultado da retirada de alguns convênios que possuíam prazos de pagamentos mais longos.

Ticket médio

O cálculo do ticket médio leva em consideração a receita (ex-oncologia) e o volume de internações do período. No 2T24, o ticket médio bruto reportou um total de R\$4.717 por internação vs. R\$4.549 no 2T23, refletindo a estratégia de ampliação e fortalecimento de parceria com as fontes pagadoras, novos credenciamentos e maior volume em procedimentos de alta complexidade.

Volume de pacientes-dia

(mil)

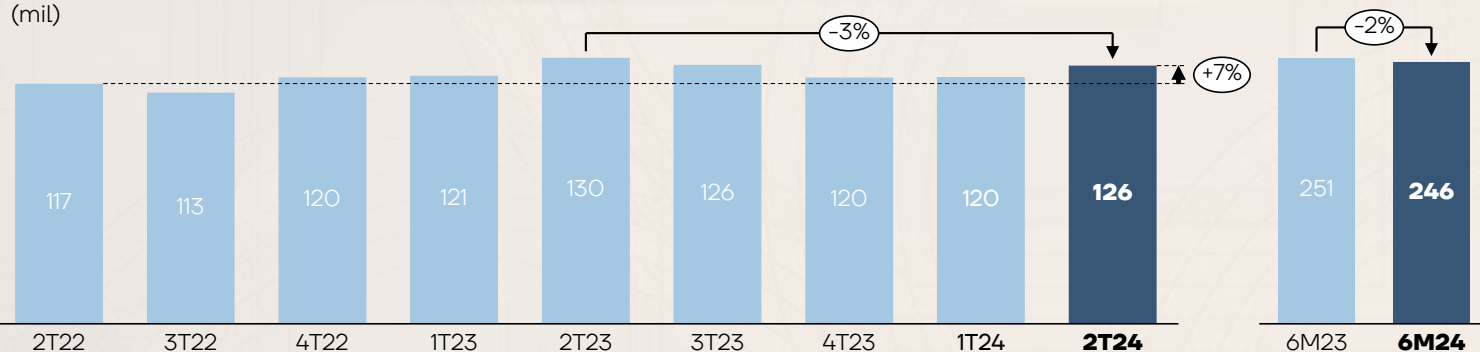

Ticket médio

(receita bruta ex-oncologia por paciente-dia) (R\$)

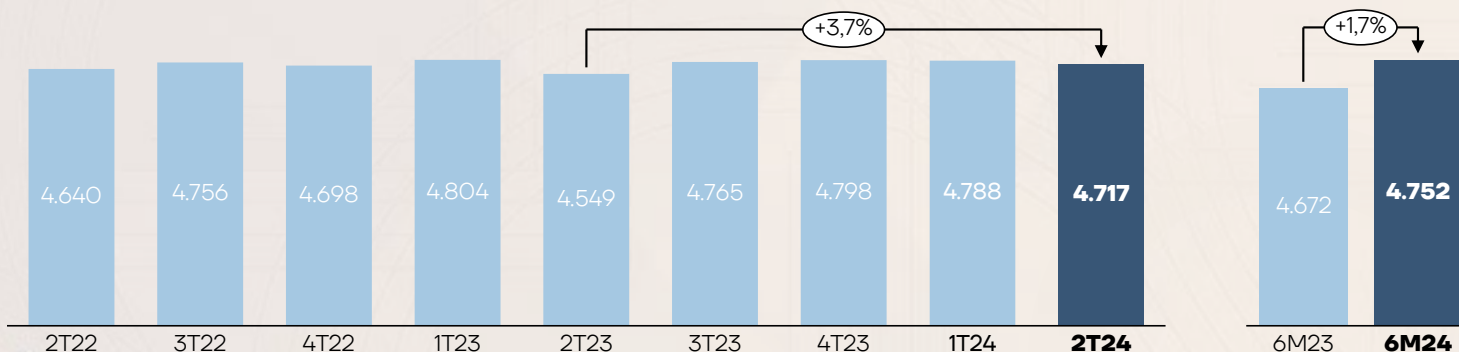

ONCOLOGIA



O sólido crescimento na linha de tratamentos oncológicos reflete a assertividade na estratégia da Kora Saúde em se consolidar como uma plataforma integrada nos cuidados à saúde.

Contamos com **9 hospitais com serviços próprios de infusão**. Os espaços oferecem serviços de oncologia clínica, hematologia, crioterapia, além de comportar ambulatorios, áreas de diagnósticos e boxes individuais para infusões.

Refletindo a evolução dos serviços de oncologia inaugurados em 2022 e 2023 e da estratégia da Companhia em se tornar um provedor cada vez mais completo de serviços de saúde, o segmento de oncologia atingiu um recorde em sua receita oncológica, reportando um total de **R\$ 46,0 milhões** no 2T24, **crescimento de 45%** quando comparado ao mesmo período do ano anterior e 87% quando comparado ao 2T22. A Companhia segue confiante nas oportunidades mapeadas e nas vantagens estruturais da Kora Saúde para o segmento oncológico.

Receita Líquida oncologia (R\$ M)

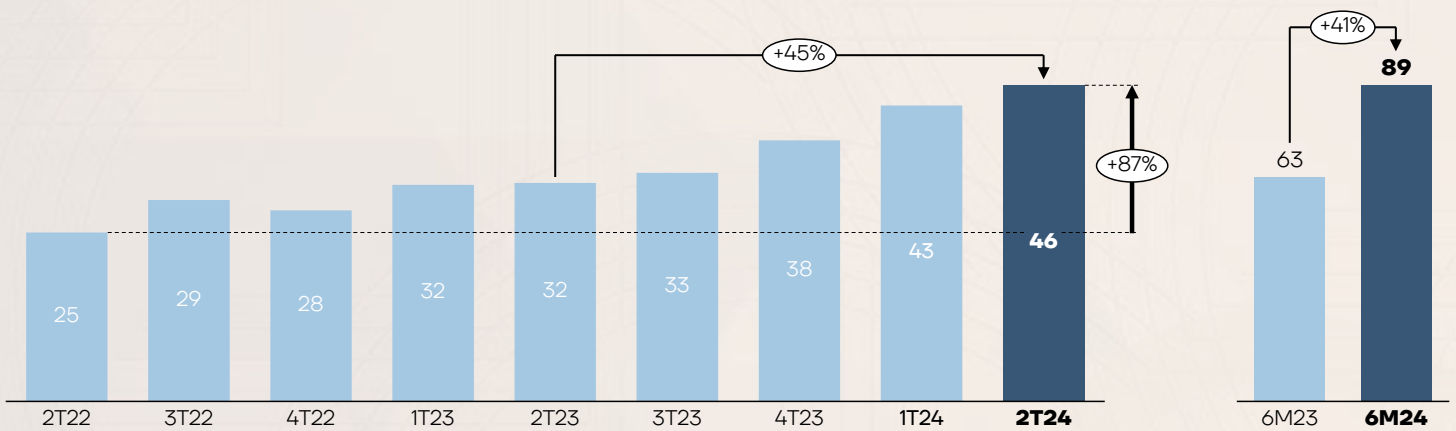

DADOS FINANCEIROS

Custos dos serviços prestados

No 2T24, os custos operacionais totalizaram R\$466,7 milhões, crescimento de 6% em relação ao mesmo período do ano anterior e 5% contra o 1T24. O aumento da rubrica está relacionado principalmente ao crescimento da receita e à rubrica de materiais e medicamentos no período.

Os custos com pessoal totalizaram R\$133,1 milhões no 2T24, crescimento de 8% em relação ao 2T23, causado parcialmente pelo impacto do piso da enfermagem.

Os custos de materiais e medicamentos totalizaram R\$126,7 milhões no 2T24, crescimento de 12% em relação ao mesmo período do ano anterior e de 8% em relação ao 1T24. O aumento da rubrica está relacionado ao aumento da receita de oncologia e ao mix de cirurgias.

Os custos de serviços de terceiros totalizaram R\$132,3 milhões no 2T24, aumento de 4% em relação ao mesmo período do ano anterior e de 2% em relação ao 1T24.

R\$ milhões	2T24	2T23	Δ%	1T24	Δ%	6M24	6M23	Δ%
Receita líquida	582,6	565,0	3%	565,1	3%	1.147,7	1.118,0	3%
Pessoal	(133,1)	(122,9)	8%	(127,0)	5%	(260,1)	(235,2)	11%
Materiais e medicamentos	(126,7)	(113,3)	12%	(117,7)	8%	(244,3)	(227,4)	7%
Serviços de terceiros	(132,3)	(127,5)	4%	(129,5)	2%	(261,8)	(259,3)	1%
Utilidades e serviços	(44,1)	(44,8)	-2%	(40,7)	8%	(84,8)	(84,8)	0%
Aluguéis	(5,5)	(3,7)	49%	(3,1)	78%	(8,6)	(7,5)	14%
Depreciações e amortizações	(25,1)	(26,0)	-4%	(24,9)	1%	(50,0)	(53,0)	-6%
Custos dos serviços prestados	(466,7)	(438,3)	6%	(442,9)	5%	(909,6)	(867,3)	5%
% da Receita Líquida	80,1%	77,6%	2,5 p.p.	78,4%	1,8 p.p.	79,3%	77,6%	1,7 p.p.



Despesas gerais e administrativas

No 2T24, as despesas gerais e administrativas totalizaram R\$45,4 milhões, redução de 13% em comparação com o mesmo período no ano anterior, impactados principalmente pela redução da provisão de stock-options no período.

As despesas com pessoal no 2T24 totalizaram R\$ 18,1 milhões, um crescimento de 8% em relação ao mesmo período do ano anterior.

As despesas com serviços de terceiros totalizaram R\$ 9,2 milhões, uma redução de 4% em relação ao 2T23, resultado da reclassificação de serviços de tecnologia para a linha de custos com serviços de terceiros, iniciados no 2T23. Em relação ao 1T24, o crescimento na rubrica está associado a contratação de assessoria jurídica e aumento com gastos com software.

R\$ milhões	2T24	2T23	Δ%	1T24	Δ%	6M24	6M23	Δ%
Receita líquida	582,6	553,0	5%	565,1	3%	1.147,7	1.118,0	3%
Stock-option (SOP) <small>(efeito não-caixa)</small>	(1,2)	(8,5)	-86%	(1,2)	0%	(2,4)	(17,1)	-86%
Pessoal	(18,1)	(16,8)	8%	(18,7)	-3%	(36,8)	(42,7)	-14%
Serviços de terceiros	(9,2)	(9,5)	-4%	(6,4)	44%	(15,6)	(23,5)	-34%
Viagens e hospedagens	(3,9)	(4,0)	-3%	(3,7)	6%	(7,6)	(7,7)	-2%
Outras despesas	(1,1)	(1,7)	-33%	(0,9)	27%	(2,0)	(4,4)	-54%
Depreciações e amortizações	(12,0)	(11,5)	4%	(12,0)	0%	(23,9)	(22,6)	6%
Desp. gerais e administrativas total	(45,4)	(52,1)	-13%	(42,8)	6%	(88,2)	(118,0)	-25%
% da Receita Líquida	7,8%	9,4%	-1,6 p.p.	7,6%	0,2 p.p.	7,7%	10,6%	-2,9 p.p.



EBITDA e EBITDA Ajustado

O crescimento consistente da receita associado ao processo de maturação de sinergias em custos e despesas dos hospitais recém-adquiridos, resultou em um EBITDA Aj. da Companhia de R\$117,4 milhões no 2T24, redução de 10% em relação ao 2T23 e 5% em relação ao 1T24.

A redução do EBITDA ajustado da Companhia está principalmente ligada à queda da margem bruta, causada pelo impacto do PL dos enfermeiros e maior consumo de materiais e medicamentos, devido ao mix cirúrgico e ao crescimento da oncologia no período.

R\$ milhões	2T24	2T23	Δ%	1T24	Δ%	6M24	6M23	Δ%
Lucro líquido	(26,1)	(48,7)	-46%	(25,1)	4%	(51,2)	(96,7)	-47%
Resultado financeiro	96,3	109,1	-12%	96,4	0%	192,8	208,2	-7%
Imposto de renda e CSLL	0,7	17,0	-96%	6,6	-90%	7,3	19,7	-63%
Depreciações e amortizações	37,1	37,5	-1%	36,8	1%	73,9	75,6	-2%
EBITDA	108,0	114,9	-6%	114,7	-6%	222,7	206,8	8%
M&A e integração	0,6	2,5	-78%	1,8	-69%	2,3	11,7	-80%
Stock-option (efeito não-caixa)	1,2	8,5	-86%	1,2	0%	2,4	17,1	-86%
Outros ajustes do EBITDA	7,7	4,3	78%	5,8	32%	13,5	6,8	100%
EBITDA Ajustado	117,4	130,3	-10%	123,5	-5%	240,9	242,3	-1%
Margem EBITDA Ajustado (%)	20,1%	23,6%	-3,4 p.p.	21,9%	-1,7 p.p.	21,0%	21,7%	-0,7 p.p.

Os ajustes de EBITDA são referentes a custos e despesas não recorrentes com: (i) M&A e Integração, (ii) Stock-option e (iii) Outros.

Os ajustes relacionados a 'M&A e Integração', assim como a rubrica de 'Outros ajuste do EBITDA', consistem em rescisões, advogados, consultorias, descontos obtidos com fornecedores e equivalentes. Esses custos e despesas adicionam pressão no curto prazo e são investimentos essenciais para a captura das sinergias. Os ajustes relacionados ao Stock-option consistem em um efeito não-caixa, referente ao plano de remuneração de longo prazo firmado com diretores e gerentes da Companhia.

Impacto IFRS-16

As despesas de arrendamento mercantil atingiram R\$21 milhões no 2T24 e foram contabilizadas em juros e depreciação.

Resultado financeiro

O resultado financeiro totalizou R\$96,3 milhões no 2T24, redução de 12% em relação ao 2T23, impactado pela redução das taxas de juros e renegociação de contratos. A Companhia vem realizando desde o 4T22 o reperfilamento do seu passivo financeiro, por meio do alongamento do cronograma de vencimentos, incluindo a renegociação de spreads.

R\$ milhões	2T24	2T23	Δ%	1T24	Δ%	6M24	6M23	Δ%
Resultado Financeiro	(96,3)	(109,1)	-12%	(96,4)	0%	(192,8)	(208,2)	-7%
Receitas financeiras	18,6	6,6	181%	4,5	n.a.	23,1	19,6	18%
Despesas financeiras	(114,9)	(115,7)	-1%	(101,0)	14%	(215,9)	(227,8)	-5%

Lucro líquido e lucro líquido ajustado

A Companhia divulga o lucro líquido ajustado a fim de proporcionar maior visibilidade sobre a rentabilidade recorrente de seus negócios, excluindo despesas não-caixa e itens não recorrentes.

O lucro líquido ajustado totalizou R\$4,5 milhões no 2T24 e a margem líquida ajustada atingiu 0,8%, aumento de 2,4 p.p. em relação ao 2T23, impactado principalmente pela redução do resultado financeiro no período.

R\$ milhões	2T24	2T23	Δ%	1T24	Δ%	6M24	6M23	Δ%
EBITDA	108,0	114,9	-6%	114,7	-6%	222,7	206,8	8%
Resultado Financeiro	(96,3)	(109,1)	-12%	(96,4)	0%	(192,8)	(208,2)	-7%
Imposto de Renda e CSLL	(0,7)	(17,0)	-96%	(6,6)	-90%	(7,3)	(19,7)	-63%
Depreciações e amortizações	(37,1)	(37,5)	-1%	(36,8)	1%	(73,9)	(75,6)	-2%
Lucro líquido	(26,1)	(48,7)	-46%	(25,1)	4%	(51,2)	(96,7)	-47%
Amortização da mais-valia ¹	18,2	21,3	-15%	18,2	0%	36,4	49,4	-26%
IR/CS diferidos (ágio das aquisições)	3,0	3,0	0%	3,0	0%	6,1	6,1	0%
Stock-option	1,2	8,5	-86%	1,2	0%	2,4	17,1	-86%
Outros ajustes	8,2	6,8	21%	7,6	9%	15,8	18,5	-14%
Lucro líquido ajustado	4,5	(9,0)	n.a.	4,8	-6%	9,4	(5,8)	n.a.
Margem líquida ajustada (%)	0,8%	-1,6%	2,4 p.p.	0,9%	0,1 p.p.	0,8%	-0,5%	1,3 p.p.

¹ Valores líquidos da parcela dedutível de impostos IR/CS

Os outros ajustes consistem em M&A e Integração, rescisões, advogados e consultorias.

ENDIVIDAMENTO

No final do período de jun/24, a Companhia reportou uma dívida bruta de R\$ 2.374 milhões, redução de 11,4% vs. jun/23. Entre as iniciativas realizadas para readequação da estrutura de capital destacam-se: (i) o alongamento do cronograma de amortização da dívida; (ii) a reestruturação do cronograma de contas a pagar por aquisição; e (iii) a operação de arrendamento do imóvel do H. Anchieta, no valor bruto de R\$ 389 milhões.

A dívida líquida, por sua vez, apresentou uma redução em relação a jun/23, resultado da geração de caixa operacional antes do pagamento de juros e IR/CS de R\$ 92,3 milhões no 2T24 e crescimento em relação a dez/23, impactada temporariamente pela recomposição da carteira de recebíveis.

R\$ milhões	Jun/24	Jun/23	Dez/23
Empréstimos bancários e debêntures	2.048	2.013	2.008
Contas a pagar por aquisição	326	666	351
Dívida bruta total	2.374	2.680	2.359
(-) Caixa e equivalentes de caixa	228	190	360
Dívida Líquida + Contas a pagar por aquisição	2.146	2.490	1.999

Cronograma atual de amortizações¹ - R\$M

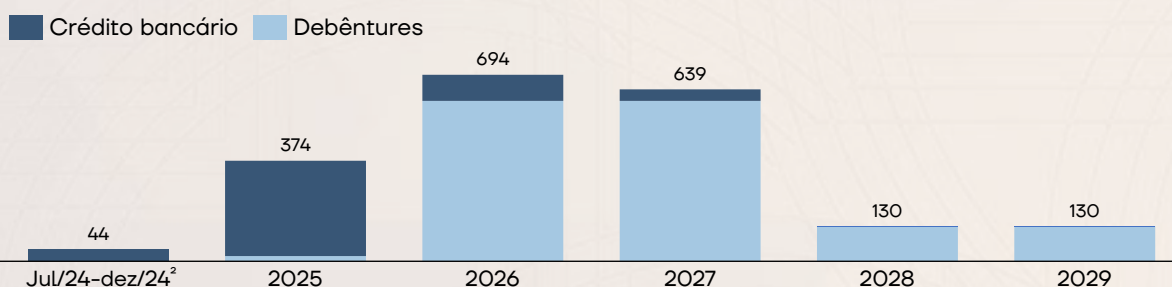

Custo médio da dívida:

CDI + 2,2%

¹Exclui despesas financeiras

²Considera as amortizações do exercício de 2024.

FLUXO DE CAIXA

No segundo trimestre de 2024, continuamos a implementar medidas para otimizar o capital de giro, incluindo: (i) renegociação de contratos com fontes pagadoras para redução e trava de glosa; (ii) monitoramento diário dos recebimentos para identificar e tratar inadimplências e glosas indevidas; (iii) renegociação do saldo de glosas dos anos anteriores; (iv) introdução de ferramentas de automação para o planejamento de estoques em hospitais; (v) realinhamento do pagamento de OPME; e (vi) ajuste das condições contratuais para fornecedores novos e existentes.

Essas iniciativas, descontadas do efeito da cessão de recebíveis realizada no 4T23, no 1T24 e no 2T24, resultaram em uma geração de caixa operacional antes do pagamento de juros, IR e CS de R\$ 92,3 milhões no 2T24, versus R\$ 87,9 milhões no mesmo período do ano anterior.

R\$ milhões	2T24	2T23	4T23
Caixa e equivalentes de caixa no início do período	215,2	189,2	209,9
Fluxo de caixa gerado nas atividades operacionais ajust.	92,3	87,9	86,8
Cessão de recebíveis	-	-	189,6
Conversão de EBITDA Ajustado em caixa (%)	79%	67%	63%
Fluxo de caixa gerado nas atividades operacionais	92,3	87,9	276,3
(-) Pagamento de juros, IR e CS	(90,6)	(40,0)	(77,6)
(-) Atividades de investimento	(30,0)	(16,0)	(42,3)
(-) Atividades de financiamento	41,1	(31,1)	(6,5)
Caixa e equivalentes de caixa no final do período	228,0	190,0	359,9

Relações com Investidores

ri@korasaude.com.br

Comentário do Desempenho

ANEXOS

Balança Patrimonial Consolidado

R\$ mil	30/06/2024	31/12/2023
Ativo	4.756.775	4.704.610
Circulante	1.406.997	1.352.145
Caixa e equivalentes de caixa	228.028	359.858
Contas a receber	951.384	806.601
Estoques	71.535	80.408
Outros ativos circulantes	156.050	105.278
Não Circulante	3.349.778	3.352.465
Imposto de renda e contribuição social diferidos	98.864	93.408
Outros ativos não circulantes	70.170	55.250
Investimentos	6.270	8.629
Imobilizado	613.808	615.635
Ativos de direito de uso	700.235	680.044
Intangível	1.860.431	1.899.499
Passivo + Patrimônio Líquido	4.756.775	4.704.610
Circulante	870.361	699.566
Fornecedores e outras obrigações	434.983	374.720
Contas a pagar por aquisição	53.446	69.221
Passivos relacionados a contratos com clientes	-	13.003
Empréstimos, financiamentos e debêntures	269.788	117.247
Imposto de renda e contribuição social a pagar	8.651	28.637
Passivos de arrendamento	102.820	96.605
Dividendos Propostos	673	133
Não Circulante	2.851.325	2.919.388
Contas a pagar por aquisição	273.032	281.733
Empréstimos, financiamentos e debêntures	1.778.154	1.890.671
Passivos de arrendamento	662.859	640.447
Provisões para contingências	29.291	25.616
Outras obrigações	107.989	80.921
Patrimônio Líquido	1.035.089	1.085.656
Capital social	341.499	341.499
Reservas de capital	1.090.685	1.088.329
Reservas de lucros	-	-
Lucros/Prejuízos acumulados	(379.711)	(379.711)
Gasto com emissão de ações	(46.578)	(46.578)
Participação dos não controladores	102.126	99.242
Ações em tesouraria	(17.125)	(17.125)
Prejuízo do período	(55.807)	-

Comentário do Desempenho

Demonstração do Resultado Consolidado

R\$ mil	2T24	2T23	Δ%	1T24	Δ%	6M24	6M23	Δ%
Receita bruta	643.128	623.529	3%	623.737	3%	1.266.865	1.237.827	2%
Deduções	(60.554)	(58.508)	3%	(58.594)	3%	(119.148)	(119.780)	-1%
Receita líquida	582.574	565.021	3%	565.143	3%	1.147.717	1.118.048	3%
Custos dos serviços prestados	(466.732)	(438.287)	6%	(442.868)	5%	(909.600)	(867.273)	5%
Pessoal	(133.067)	(122.927)	8%	(127.039)	5%	(260.106)	(235.242)	11%
Materiais e medicamentos	(126.665)	(113.286)	12%	(117.660)	8%	(244.325)	(227.424)	7%
Serviços de terceiros	(132.298)	(127.537)	4%	(129.496)	2%	(261.794)	(259.250)	1%
Utilidades e serviços	(44.121)	(44.812)	-2%	(40.722)	8%	(84.843)	(84.838)	0%
Aluguéis	(5.489)	(3.680)	49%	(3.078)	78%	(8.567)	(7.522)	14%
Depreciações e amortizações	(25.092)	(26.045)	-4%	(24.873)	1%	(49.965)	(52.997)	-6%
Lucro bruto	115.842	126.734	-9%	122.275	-5%	238.117	250.775	-5%
Margem bruta (%)	19,9%	22,4%	-2,5 p.p.	21,6%	-1,8 p.p.	20,7%	22,43%	-1,7 p.p.
Despesas gerais e administrativas	(45.419)	(52.059)	-13%	(42.795)	6%	(88.214)	(118.003)	-25%
Pessoal	(18.056)	(16.773)	8%	(18.705)	-3%	(36.761)	(42.674)	-14%
Stock-option	(1.178)	(8.525)	-86%	(1.178)	0%	(2.356)	(17.050)	-86%
Serviços de terceiros	(9.182)	(9.542)	-4%	(6.387)	44%	(15.569)	(23.533)	-34%
Viagens e hospedagens	(3.902)	(4.032)	-3%	(3.667)	6%	(7.569)	(7.721)	-2%
Outras despesas	(1.140)	(1.692)	-33%	(897)	27%	(2.037)	(4.381)	-54%
Depreciações e amortizações	(11.961)	(11.495)	4%	(11.961)	0%	(23.922)	(22.644)	6%
Outras receitas (despesas)	(114)	1.939	n.a.	(1.611)	-93%	(1.725)	(3.703)	-53%
Resultado financeiro	(96.332)	(109.079)	-12%	(96.432)	0%	(192.764)	(208.153)	-7%
Equivalência patrimonial	610	765	-20%	31	1854%	641	2.084	-69%
Lucro antes do imposto de renda	(25.413)	(31.701)	-20%	(18.532)	37%	(43.945)	(77.001)	-43%
Imposto de renda e contribuição social	(678)	(16.994)	-96%	(6.607)	-90%	(7.285)	(19.729)	-63%
Lucro líquido	(26.091)	(48.694)	-46%	(25.138)	4%	(51.229)	(96.730)	-47%
Margem líquida (%)	-4,5%	-8,6%	4,1 p.p.	-4,4%	-0,1 p.p.	-4,5%	-8,65%	4,2 p.p.

Comentário do Desempenho

Fluxo de Caixa Consolidado

R\$ mil	2T24	2T23	6M24	6M23
Lucro (prejuízo) antes do imposto de renda e da contribuição social	(25.412)	(31.701)	(43.944)	(77.001)
Fluxos de caixa das atividades operacionais				
Depreciação do ativo imobilizado e do direito de uso	21.106	21.550	41.966	44.044
Amortização do ativo intangível	15.947	15.991	31.921	31.598
Provisões de juros sobre empréstimos, amortização de custo de captação, financiamentos, debêntures e arrendamentos	83.020	85.199	167.703	177.726
Atualização monetária – parcela diferida preço de aquisição	7.124	24.722	15.822	37.391
Equivalência patrimonial	(610)	10.247	(641)	8.928
Provisões para contingências	128	(3)	280	497
Perda por redução ao valor recuperável de contas a receber	35.898	(765)	40.930	(765)
Provisões de Stock Options	1.178	8.525	2.356	17.050
Variação de ativos e passivos:				
Contas a receber de clientes	(22.391)	(34.718)	(198.716)	(591.246)
Estoques	(3.188)	11.417	8.873	15.548
Outros ativos / obrigações	(33.858)	(24.144)	(59.643)	(40.824)
Fornecedores e outras obrigações	21.533	4.158	48.995	41.533
Imposto de renda e contribuição social pagos	(8.159)	(2.566)	(5.456)	(6.811)
Caixa líquido gerado pelas (aplicado nas) operações	75.578	87.912	50.446	(342.332)
Juros pagos	(90.117)	(77.035)	(178.182)	(145.464)
Imposto de renda e contribuição social pagos	(503)	37.023	(5.197)	(16.122)
Caixa líquido aplicado nas atividades operacionais	(15.042)	47.900	(132.933)	(503.918)
Fluxo de caixa das atividades de investimento				
Aquisição de imobilizado e intangível	1.135	(15.992)	(15.837)	(34.350)
Contas a pagar por aquisição	(14.399)	-	(28.420)	-
Caixa líquido aplicado nas atividades de investimento	(13.264)	(15.992)	(44.257)	(34.350)
Fluxo de caixa das atividades de financiamento				
Empréstimos, financiamentos e debêntures – captações	61.085	(142)	88.322	-
Empréstimos, financiamentos e debêntures – amortizações	(18.520)	(19.380)	(37.378)	(28.612)
Pagamento do passivo de arrendamento	(4.478)	(11.613)	(6.230)	(23.209)
Aumento de capital	-	-	-	568
Distribuição de dividendos	3.000	-	646	-
Caixa líquido gerado pelas (aplicado nas) atividades de financiamento	41.087	(31.135)	45.360	(51.253)
Aumento (redução) de caixa e equivalentes	12.781	773	(131.830)	(589.521)
Caixas e equivalentes de caixa no início do período	215.247	189.240	359.858	779.534
Caixas e equivalentes de caixa no final do período	228.028	190.013	228.028	190.013
Aumento (redução) de caixa e equivalentes	12.781	773	(131.830)	(589.521)

Comentário do Desempenho

Kora Saúde

DIVULGAÇÃO DE RESULTADOS

2 T 2 4 | 6 M 2 4



ri@korasaude.com.br



linkedin.com/company/kora-saude



instagram.com/kora.saude



facebook.com/kora.saude



www.korasaude.com.br



KRSA3
B3 LISTED NM

Notas Explicativas

Kora Saúde Participações S.A.

Informações Trimestrais (ITR) em 30 de junho de 2024 e relatório sobre a revisão de informações trimestrais

Notas Explicativas



Relatório sobre a revisão de informações trimestrais

Aos Administradores e Acionistas
Kora Saúde Participações S.A.

Introdução

Revisamos as informações contábeis intermediárias, individuais e consolidadas, da Kora Saúde Participações S.A. ("Companhia"), contidas no Formulário de Informações Trimestrais (ITR) referente ao trimestre findo em 30 de junho de 2024, que compreendem o balanço patrimonial em 30 de junho de 2024 e as respectivas demonstrações do resultado e do resultado abrangente para os períodos de três e seis meses findos nessa data, das mutações do patrimônio líquido e dos fluxos de caixa para o período de seis meses findo nessa data, incluindo as notas explicativas.

A administração é responsável pela elaboração das informações contábeis intermediárias individuais e consolidadas de acordo com o Pronunciamento Técnico CPC 21 - "Demonstração Intermediária" e com a norma internacional de contabilidade IAS 34 - *Interim Financial Reporting*, emitida pelo *International Accounting Standards Board* (IASB), assim como pela apresentação dessas informações de forma condizente com as normas expedidas pela Comissão de Valores Mobiliários, aplicáveis à elaboração das Informações Trimestrais (ITR). Nossa responsabilidade é a de expressar uma conclusão sobre essas informações contábeis intermediárias com base em nossa revisão.

Alcance da revisão

Conduzimos nossa revisão de acordo com as normas brasileiras e internacionais de revisão de informações intermediárias (NBC TR 2410 - "Revisão de Informações Intermediárias Executada pelo Auditor da Entidade" e ISRE 2410 - *Review of Interim Financial Information Performed by the Independent Auditor of the Entity*, respectivamente). Uma revisão de informações intermediárias consiste na realização de indagações, principalmente às pessoas responsáveis pelos assuntos financeiros e contábeis e na aplicação de procedimentos analíticos e de outros procedimentos de revisão. O alcance de uma revisão é significativamente menor do que o de uma auditoria conduzida de acordo com as normas de auditoria e, conseqüentemente, não nos permitiu obter segurança de que tomamos conhecimento de todos os assuntos significativos que poderiam ser identificados em uma auditoria. Portanto, não expressamos uma opinião de auditoria.

Conclusão sobre as informações intermediárias

Com base em nossa revisão, não temos conhecimento de nenhum fato que nos leve a acreditar que as informações contábeis intermediárias individuais e consolidadas incluídas nas informações trimestrais acima referidas não foram elaboradas, em todos os aspectos relevantes, de acordo com o CPC 21 e o IAS 34 aplicáveis à elaboração das Informações Trimestrais (ITR), e apresentadas de forma condizente com as normas expedidas pela Comissão de Valores Mobiliários.

2

PricewaterhouseCoopers Auditores Independentes Ltda., Rua do Russel, 804, 7º, Ed. Manchete,
Rio de Janeiro, RJ, Brasil, 22210-907
T: 4004-8000, www.pwc.com.br

Notas Explicativas



Kora Saúde Participações S.A.

Outros assuntos

Demonstrações do Valor Adicionado

As informações trimestrais acima referidas incluem as Demonstrações do Valor Adicionado (DVA), individuais e consolidadas, referentes ao período de seis meses findo em 30 de junho de 2024, elaboradas sob a responsabilidade da administração da Companhia e apresentadas como informação suplementar para fins do IAS 34. Essas demonstrações foram submetidas a procedimentos de revisão executados em conjunto com a revisão das informações trimestrais, com o objetivo de concluir se elas estão conciliadas com as informações contábeis intermediárias e registros contábeis, conforme aplicável, e se sua forma e conteúdo estão de acordo com os critérios definidos no Pronunciamento Técnico CPC 09 - "Demonstração do Valor Adicionado". Com base em nossa revisão, não temos conhecimento de nenhum fato que nos leve a acreditar que essas demonstrações do valor adicionado não foram elaboradas, em todos aspectos relevantes, segundo os critérios definidos nesse Pronunciamento Técnico e de forma consistente em relação às informações contábeis intermediárias individuais e consolidadas tomadas em conjunto.

Rio de Janeiro, 12 de agosto de 2024

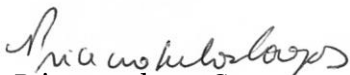
PricewaterhouseCoopers
Auditores Independentes Ltda.
CRC 2SP000160/F-5

DocuSign
São Paulo, Brasil
Assinado por: CAREN HENRIETE MACOHIN 0145411796
CPF: 042411796
Papel: Auditor
Data Hora da Assinatura: 12 de agosto de 2024 12:51:07
ID de Assinatura: 0000017960193
C. BR
Empres. AC. SERASA PPR v3
ICP-Brasil

Caren Henriete Macohin
Contadora CRC 1PR038429/O-3 "T" SC

Notas Explicativas

Kora Saúde

DIVULGAÇÃO DE **RESULTADOS**

2 T 2 4 | 6 M 2 4



KRSA3
B3 LISTED NM

SUMÁRIO

DESTAQUES 2T24	2
COMENTÁRIO DA ADMINISTRAÇÃO	3
AGENDA DE DESENVOLVIMENTO SUSTENTÁVEL	8
SUMÁRIO DOS RESULTADOS	10
RECEITA LÍQUIDA	11
DADOS OPERACIONAIS	12
DADOS FINANCEIROS	15
ANEXOS	21

A **Kora Saúde** nasceu com o propósito de mudar o mundo da saúde, oferecendo **medicina de excelência a um valor justo**.

Somos a **rede privada de assistência médica que mais cresce no Brasil**. Cuidamos das pessoas por toda a vida, entregando **avanços tecnológicos**, investimentos constantes nos mais modernos equipamentos, **resolutividade**, com os **melhores médicos, enfermeiros e equipe** trabalhando com os mais modernos protocolos assistenciais e de acolhimento, com acomodações confortáveis e atendimento humanizado e personalizado. Somos requisitados pelas **melhores fontes pagadores regionais e nacionais** e valorizamos essa parceria buscando, além de prestar um **serviço de excelência para seus beneficiários**, oferecer diferentes modelos de remuneração para que possamos ter um **preço previsível e sustentável**.

Desde 2001, com a fundação do Hospital Meridional no município de Cariacica (ES), vivemos 21 anos de uma jornada que deu origem a **17 hospitais em 5 estados** (Espírito Santo, Ceará, Goiás, Tocantins, Mato Grosso) e nas cidades satélites do **Distrito Federal**, totalizando mais de **2 mil leitos**, além de um parque cada vez mais completo na oferta de serviços de apoio diagnóstico e terapêutico, incluindo oncologia, análises clínicas, radiologia, hemodinâmica e outros.

Espírito Santo, 12 de agosto de 2024 – A Kora Saúde, uma das maiores redes hospitalares do Brasil com presença no ES, DF, MT, TO, GO e CE anuncia seus resultados para o segundo trimestre de 2024 (2T24) e primeiro semestre de 2024 (6M24).

DESTAQUES 2T24



R\$583 M

Recorde de receita líquida crescimento de 3% a.a.



R\$117 M

EBITDA Ajustado



20,1%

de margem EBITDA ajustada



R\$92 M

De geração de caixa operacional¹



+ 125 mil

Pacientes-dia



79,0%

de taxa de ocupação



R\$46 M

De receita líquida oncológica Crescimento de 45% a.a.



+ 310 mil

De atendimentos em Pronto-Socorro



+ 238 mil

Exames de imagem (RM, RX, TC e US)²



+ 25 mil

Avisos cirúrgicos realizados

¹ Caixa operacional líquido das cessões de recebíveis realizadas no 1T24 e 2T24.

² RM, RX, TC e US: Ressonância magnética, raio-x, tomografia computadorizada e ultrassom.

COMENTÁRIO DA ADMINISTRAÇÃO



O segundo trimestre de 2024 foi marcado por **importantes avanços operacionais e financeiros** dos nossos negócios, consistente com a estratégia de crescimento e consolidação da **Kora Saúde**.

Por mais um período, **adicionamos complexidade, inovação e resolutividade em nossas operações**, ao mesmo tempo em que estabelecemos novos credenciamentos, realizamos **mais acordos com os convênios** para redução de glosas e inadimplências, além de fortalecermos as parcerias já existentes.

Na estratégia de **aumento de complexidade dos nossos hospitais**, destacamos no 2T24: (i) o crescimento da operação de oncologia nos Hubs Centro-Oeste, Norte e Ceará; (ii) a maturação da radioterapia no Meridional Vitória, com mais de 100 pacientes já tratados desde a sua inauguração em maio/23; e (iii) a inauguração do centro de hemodinâmica no Meridional Praia da Costa.

Outro destaque importante no 2T24, foi a **implementação da cirurgia robótica** nos hospitais Anchieta Taguatinga (DF), OTO Aldeota (CE), São Mateus de Cuiabá (MT) e Medical Santa Thereza (TO), em linha com a estratégia da Companhia em realizar investimentos que tornam os hospitais cada vez mais **complexos e resolutivos**.

Todas essas iniciativas resultaram em um **recorde de receita líquida** em um único trimestre de **R\$ 582,6 milhões**, crescimento de 3,1% em relação ao 2T23 e uma **forte geração de caixa operacional no período**, impulsionado por iniciativas de ganho de capital de giro. Como resultado, observamos no 2T24 uma conversão de 79% do EBITDA Ajustado em caixa operacional.

Seguimos com o compromisso de levar **medicina de qualidade** para os pacientes dos nossos hospitais, oferecendo **modelos de remuneração com preços sustentáveis** para as fontes pagadoras locais e nacionais.

Encerramos mais um trimestre com a confiança que entregamos resultados consistentes com a nossa estratégia em **gerar crescimento, rentabilidade, inovação e resolutividade** para os nossos negócios, conforme destaques apresentados a seguir.

COMPLEXIDADE E RESOLUTIVIDADE NO ESPÍRITO SANTO

Com 7 hospitais, a **Rede Meridional** é consagrada como líder absoluta no estado do Espírito Santo, sendo reconhecida por sua excelência médica tanto pela comunidade local quanto pelo corpo clínico e fontes pagadoras. No 2T24, a Rede Meridional reportou mais um trimestre consecutivo de desenvolvimentos operacionais, resultados financeiros e crescimento de negócios, em linha com o plano desenvolvido. Destacamos:

Meridional Cariacica: maior hospital transplantador do Espírito Santo

O **Meridional Cariacica**, primeiro hospital a compor a Rede Meridional, é reconhecido pela alta complexidade e resolutividade dos tratamentos oferecidos, sendo referência em alta complexidade para a população capixaba.

Atualmente, o Meridional Cariacica é considerado como um dos **maiores centros transplantadores de órgãos do país**, e desde sua inauguração em 2002, o hospital já realizou mais de **1.500 transplantes**, entre renais, hepáticos e cardíacos. No final do ano passado, o Meridional Cariacica recebeu a habilitação para realização de todos os tipos de transplantes de medula óssea.

No 2T24, o hospital alcançou a marca de **500 transplantes de fígado**, se consolidando como o maior hospital transplantador do Espírito Santo, que conta com apoio da UTI hepática. A UTI é equipada com **tecnologia avançada** e uma equipe multidisciplinar qualificada que oferece monitoramento contínuo, tratamentos especializados e resposta rápida a emergências, priorizando o bem-estar dos pacientes com protocolos rigorosos.



No mesmo período, em linha com a estratégia da Kora Saúde de se tornar um provedor cada vez mais completo em cuidados de saúde e de agregar complexidade aos hospitais da rede, foi realizada no Meridional Cariacica uma cirurgia de **transplante ósseo**, um procedimento complexo que demanda alta precisão e especialização médica. Esse tipo de procedimento já é realizado na Rede Meridional há vários anos, e, atualmente, o Meridional Cariacica é o **único hospital do Espírito Santo** habilitado para realizar **transplantes de ossos, ligamentos e pele**.

1 ano de radioterapia no **Meridional Vitória**

O setor de radioterapia do Meridional Vitória, investimento realizado pela Companhia, completou um **ano desde sua inauguração**. Ao todo, mais de **100 pacientes** já foram tratados ou iniciaram seus tratamentos. A nova unidade traz uma tecnologia que faz com que a radiação utilizada não atinja o corpo como um todo, apenas o local do procedimento, garantindo aos pacientes uma recuperação mais rápida e menos efeitos colaterais.



Inauguração de Centro de Hemodinâmica no **Meridional Praia da Costa**



No 2º trimestre de 2024, o Meridional Praia da Costa inaugurou **um novo centro de hemodinâmica**, proporcionando aos pacientes cuidado integral, desde o diagnóstico até o tratamento dos casos mais complexos de obstruções vasculares no cérebro, coração e vasos periféricos. Toda a estrutura é operada por profissionais altamente qualificados, garantindo um atendimento de excelência e precisão. O novo centro representa um **avanço na oferta de cuidados especializados** da cidade de Vila Velha, reforçando o compromisso da Kora Saúde com a inovação e a qualidade no atendimento médico.

CRESCIMENTO DA ONCOLOGIA E QUALIDADE NO CENTRO-OESTE

O Hub Centro-Oeste é composto por aproximadamente **720 leitos**, formado pelos hospitais: (i) **H. Anchieta Taguatinga** (Taguatinga-DF); (ii) **H. Ancheita Ceilândia** (Ceilândia-DF); (iii) **H. São Mateus** (Cuiabá-MT); (iv) **Instituto de Neurologia de Goiânia - ING** (Goiânia-GO) e (v) **H. Encore** (Aparecida de Goiânia-GO).

Os resultados apresentados a seguir são consistentes com a estratégia da Companhia em agregar qualidade, complexidade e resolutividade para os hospitais adquiridos.

Adquirido em maio de 2021, o **H. Anchieta Taguatinga** é **considerado um dos maiores e mais reconhecidos** hospitais do **Distrito Federal** e do país. O hospital oferece uma jornada completa para os pacientes, que inclui desde atendimentos no pronto-socorro e internações de diversas especialidades, até unidades de terapia intensiva (UTI) e serviços oncológicos.

No 2T24, ampliamos a complexidade e a operação do H. Anchieta por meio de: (i) um novo **pronto-socorro** mais moderno, com mais especialidades e protocolos mais maduros; (ii) **ramp-up da operação de oncologia**, que reportou uma receita de líquida de R\$ 8,6 milhões no 2T24, 3x maior quando comparado ao mesmo período do ano anterior; (iii) credenciamento de novas fontes pagadoras; e (iv) avanço da taxa de ocupação acima de 85%.

No mesmo período, foi inaugurado o **Robô Da Vinci X** no H. Anchieta Taguatinga e no H. São Mateus (MT), em linha com a estratégia da Companhia em levar complexidade para os hospitais adquiridos.

Refletindo o trabalho exposto acima, o H. Anchieta encerrou o trimestre com **205 leitos operacionais**, crescimento de 41% em relação ao 1T21 (pré-aquisição), quando operava com 145 leitos.



INOVAÇÃO E CRESCIMENTO NO CEARÁ

Em 2021, a Kora Saúde inaugurou sua presença no Nordeste e criou o maior player independente de gestão hospitalar no Ceará. Referência de qualidade e resolutividade para a população cearense, a Rede Oto é composta pelos hospitais **Oto Aldeota** (antiga Otoclínica), **Oto Meireles** (antiga Gastroclínica) e **Oto Santos Dumont** (antigo H. São Mateus), totalizando 450 leitos.

No 2T24, os hospitais passaram por importantes transformações que impulsionaram seus resultados operacionais. O **Oto Aldeota inaugurou o Robô Da Vinci X**, com o objetivo de incorporar tecnologia de ponta e aprimorar os padrões de precisão, segurança e eficácia nos procedimentos cirúrgicos realizados no hospital. Esta inovação está alinhada com a **estratégia da Companhia** em levar cada vez mais **complexidade** aos hospitais adquiridos.



No mesmo período, o **OTO Aldeota** inaugurou um **novo pronto socorro pediátrico**. A emergência infantil foi projetada para atender pacientes de 16 anos, com médicos pediatras e equipe de enfermagem especializada em pediatria. O espaço inclui uma área lúdica com brinquedos e atividades para minimizar o estresse e a ansiedade durante o atendimento. Esse resultado reforça o compromisso da Companhia de cuidar dos pacientes em todas as fases da sua vida e oferecer tratamento de qualidade e resolutivo.

Por fim, como resultado da **expansão da oferta de serviços de diagnóstico por imagem**, em linha com a estratégia de fortalecimento de SADT nos Hubs existentes, no 2T24, o Hub Ceará reportou 45,6 mil exames de imagem, crescimento de 95% vs. o 2T23.

Exames de imagem HUB CE

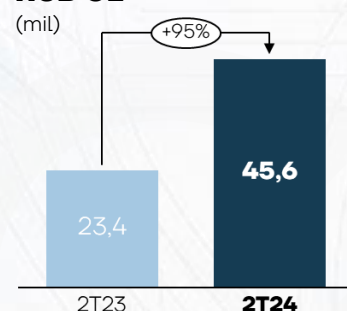

FORTALECIMENTO DA LIDERANÇA NO TOCANTINS

Com 2 hospitais em Palmas (TO), a **Rede Medical** possui liderança no estado e na região Norte. Desde sua aquisição, a Kora Saúde realizou investimentos que tornaram a Rede Medical cada vez mais complexa, oferecendo especialidades médicas que incluem pediatria, ginecologia e obstetrícia, cardiologia, cirurgia geral e oncologia.

Por mais um trimestre, destacamos a performance da **Oncologia Medical**.

Considerada referência na região, oferece serviços de oncologia clínica, hematologia, áreas de diagnóstico e boxes individuais para infusões. No 6M24, a Rede Medical totalizou **1.316 infusões oncológicas**, crescimento de 15% vs. o 6M23. Tal crescimento confirma o compromisso da Companhia em oferecer medicina de alta complexidade em todas as regiões onde atua.

HUB Norte
Infusões oncológicas

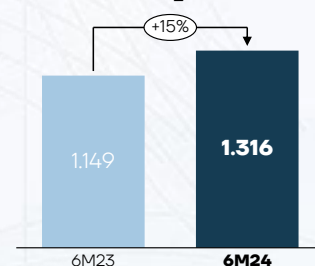

Outro destaque positivo no período foi a implantação do **Robô Da Vinci X** no **H. Medical Santa Thereza**. Essa tecnologia permite a realização de procedimentos cirúrgicos de alta precisão e minimamente invasivos, proporcionando melhores resultados e maior segurança aos pacientes, com menor trauma nos tecidos e redução de complicações.



Impacto ambiental

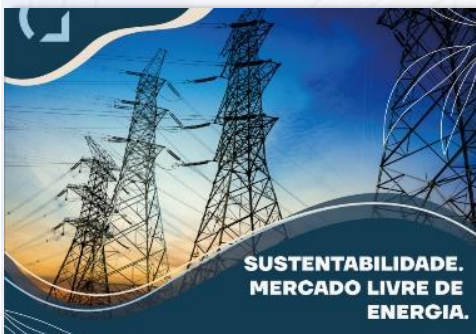

A Kora Saúde tem avançado de forma consistente e eficiente em sua gestão ambiental, demonstrando responsabilidade com os recursos administrados nos seus hospitais. No 2T24, o OTO Meireles, aderiu ao mercado livre de energia. Ao todo, **13 hospitais já estão no mercado livre de energia** e parte da energia consumida origina-se de fonte 100% renovável, garantindo a rastreabilidade do consumo de eletricidade.

Impacto social

Durante o 2T24, realizamos importantes campanhas de conscientização e educação social em nossos hospitais, a exemplo do: (i) **Abril Verde:**



iniciativa que visa promover a conscientização sobre a importância da segurança e saúde no trabalho; e (ii) **Maio Marrom:** iniciativa que busca conscientizar a população sobre os malefícios do tabaco. Essas ações trazem conhecimento aos colaboradores, pacientes e comunidades locais.



Governança

No 2T24, foram ministrados uma série de treinamentos e capacitações a fim de engajar os colaboradores para que suas condutas estejam em conformidade com os valores e o DNA de integridade da Kora Saúde, reforçando a cultura de transparência, ética e respeito.



AGRADECIMENTOS

Por mais um trimestre, a Companhia reporta **resultados consistentes** com sua estratégia de **crescimento e consolidação**, seguindo confiante na trajetória escolhida. O sucesso da Kora Saúde é reflexo do empenho e determinação de cada profissional, do corpo clínico e da comunidade médica, que seguem trabalhando para cumprir nosso propósito de mudar o mundo da saúde, oferecendo medicina de excelência a um valor justo. Agradecemos a todos os nossos colaboradores pela dedicação contínua e aos nossos investidores, credores e demais *stakeholders* pela confiança em 2024.

A Administração

SUMÁRIO DOS RESULTADOS

R\$ milhões	2T24	2T23	Δ%	1T24	Δ%	6M24	6M23	Δ%
Número de Hospitais	17	17	0%	17	0%	17	17	0%
Leitos Totais <small>(final do período)</small>	2.103	2.103	0%	2.103	0%	2.103	2.103	0%
Leitos Operacionais <small>(final do período)</small>	1.744	1.758	-1%	1.772	-2%	1.744	1.758	-1%
Receita Líquida	582,6	565,0	3%	565,1	3%	1.147,7	1.118,0	3%
EBITDA Aj.	117,4	130,3	-10%	123,5	-5%	240,9	242,3	-1%
Margem EBITDA Aj.	20,1%	23,1%	-2,9 p.p.	21,9%	-1,7 p.p.	21,0%	21,7%	-0,7 p.p.
Lucro Líquido Aj. ¹	4,5	-9,0	n.a.	4,8	-6%	9,4	-5,8	n.a.
Margem Líquida Aj. ¹	0,8%	-1,6%	2,4 p.p.	0,9%	-0,1 p.p.	0,8%	-0,5%	1,3 p.p.

¹ Detalhamento dos ajustes na seção de [Lucro Líquido e Lucro líquido ajustado](#)



RECEITA LÍQUIDA

A Kora Saúde reportou uma **receita líquida** de **R\$582,6 milhões** no 2T24, crescimento de 3% comparado ao 2T23. No acumulado do ano, a receita líquida totalizou R\$1.147,7 milhões, crescimento de 3% vs. o mesmo período no ano anterior, mesmo com a retirada de alguns convênios que possuíam prazos de pagamentos mais longos.

O crescimento da receita líquida no 2T24 em relação ao 2T23 foi ancorado por: (i) crescimento de 45% da receita oncológica quando comparada ao 2T23; (ii) efetivação dos reajustes contratuais anuais com as fontes pagadoras; (iii) ampliação de especialidades médicas; (iv) novos procedimentos de alta complexidade; e (v) aumento da receita de serviços de apoio diagnóstico e terapêutico (SADT), análises clínicas e radiologia.

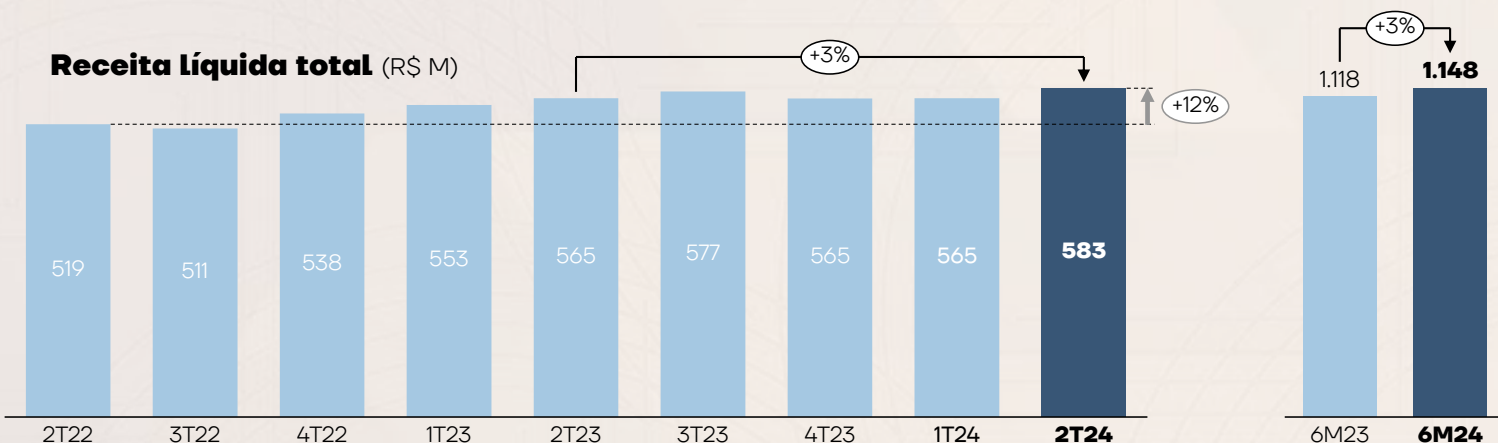

DADOS OPERACIONAIS

Evolução do Número de Leitos

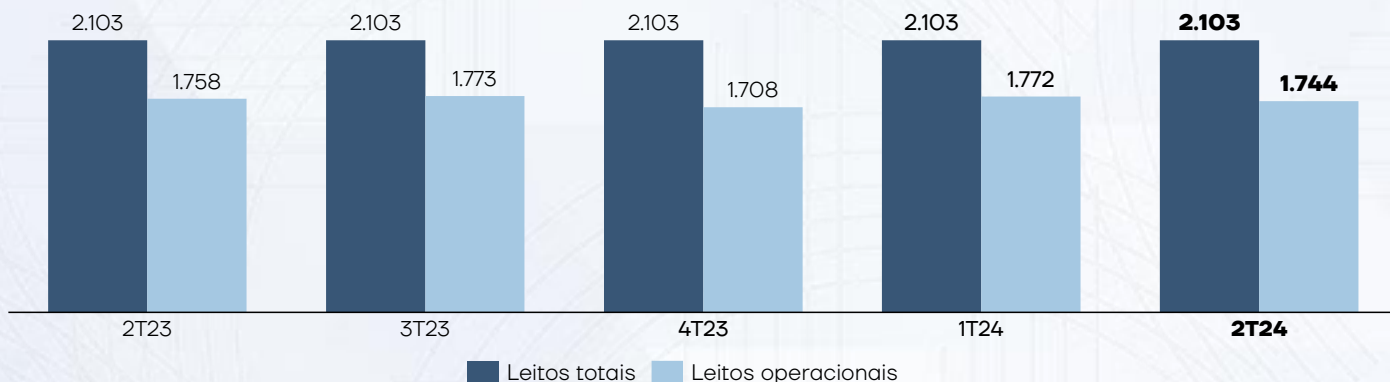

A Companhia encerrou o 2T24 com 2.103 leitos totais, sendo 1.744 operacionais. No 2T24, registramos uma redução no número de leitos operacionais em relação ao trimestre anterior, causada pela otimização da utilização de leitos nos hospitais e efeitos sazonais na demanda por serviços de saúde no período.

Taxa de Ocupação de Leitos Operacionais

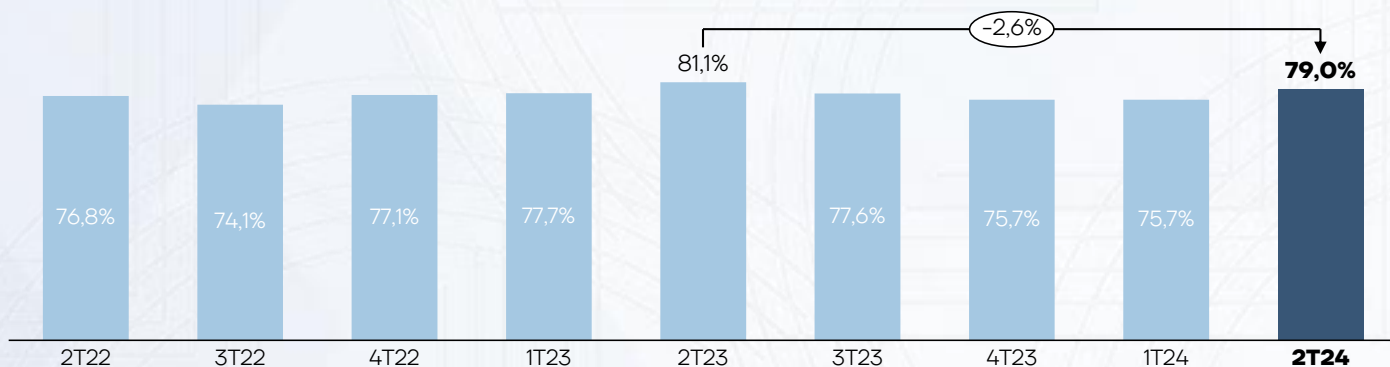

No 2T24, a taxa de ocupação de leitos atingiu 79,0%, uma redução de 2,6 p.p. em relação ao 2T23, ocasionada por flutuações sazonais, e crescimento de 3,3 p.p em relação ao 1T24. O crescimento na taxa de ocupação reflete o sucesso das estratégias implementadas pela empresa para equilibrar o desempenho dos hospitais adquiridos. Como resultado, houve uma otimização na utilização dos leitos, resultando em melhorias significativas na eficiência operacional.

Volume de Internações

No 2T24, a Companhia atingiu 126 mil pacientes-dia, volume 3% abaixo do mesmo período do ano anterior, resultado da retirada de alguns convênios que possuíam prazos de pagamentos mais longos.

Ticket médio

O cálculo do ticket médio leva em consideração a receita (ex-oncologia) e o volume de internações do período. No 2T24, o ticket médio bruto reportou um total de R\$4.717 por internação vs. R\$4.549 no 2T23, refletindo a estratégia de ampliação e fortalecimento de parceria com as fontes pagadoras, novos credenciamentos e maior volume em procedimentos de alta complexidade.

Volume de pacientes-dia

(mil)

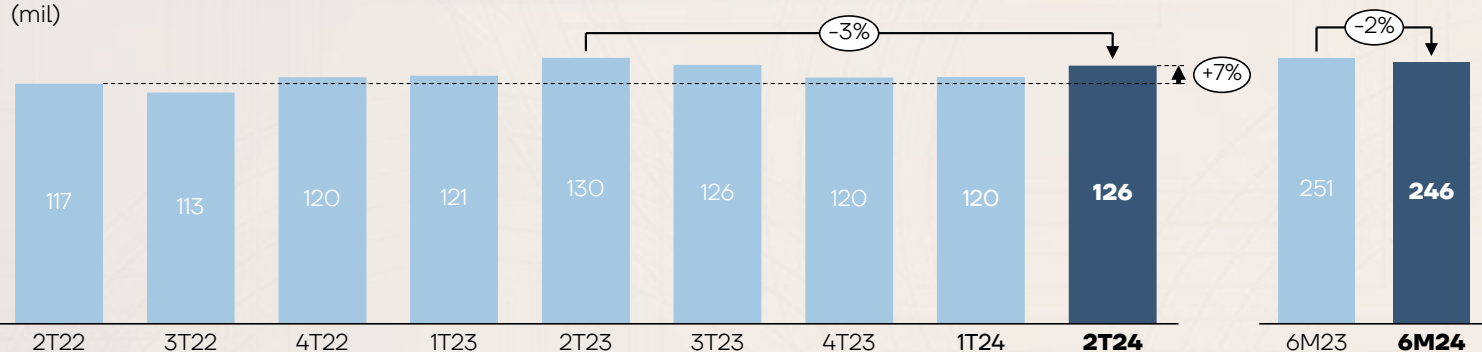

Ticket médio

(receita bruta ex-oncologia por paciente-dia) (R\$)

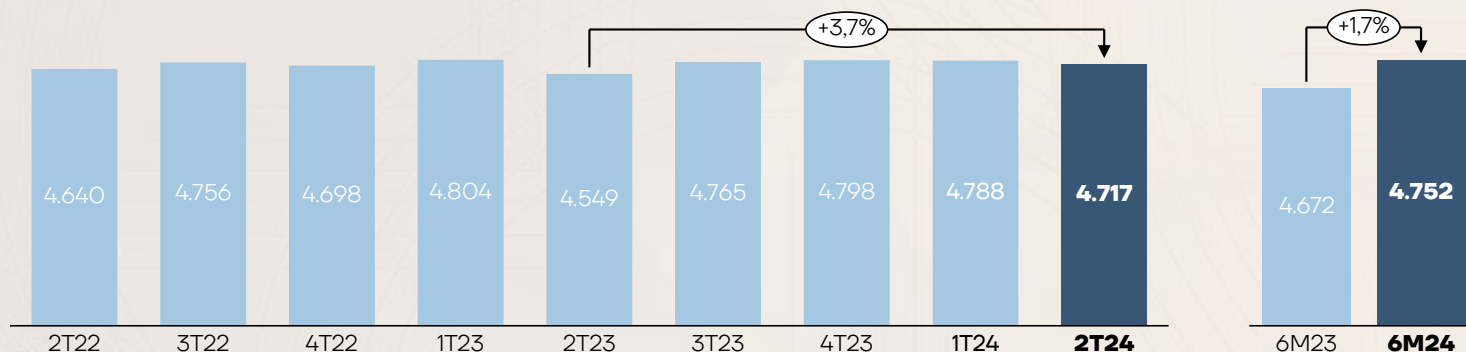

ONCOLOGIA



O sólido crescimento na linha de tratamentos oncológicos reflete a assertividade na estratégia da Kora Saúde em se consolidar como uma plataforma integrada nos cuidados à saúde.

Contamos com **9 hospitais com serviços próprios de infusão**. Os espaços oferecem serviços de oncologia clínica, hematologia, crioterapia, além de comportar ambulatorios, áreas de diagnósticos e boxes individuais para infusões.

Refletindo a evolução dos serviços de oncologia inaugurados em 2022 e 2023 e da estratégia da Companhia em se tornar um provedor cada vez mais completo de serviços de saúde, o segmento de oncologia atingiu um recorde em sua receita oncológica, reportando um total de **R\$ 46,0 milhões** no 2T24, **crescimento de 45%** quando comparado ao mesmo período do ano anterior e 87% quando comparado ao 2T22. A Companhia segue confiante nas oportunidades mapeadas e nas vantagens estruturais da Kora Saúde para o segmento oncológico.

Receita Líquida oncologia (R\$ M)

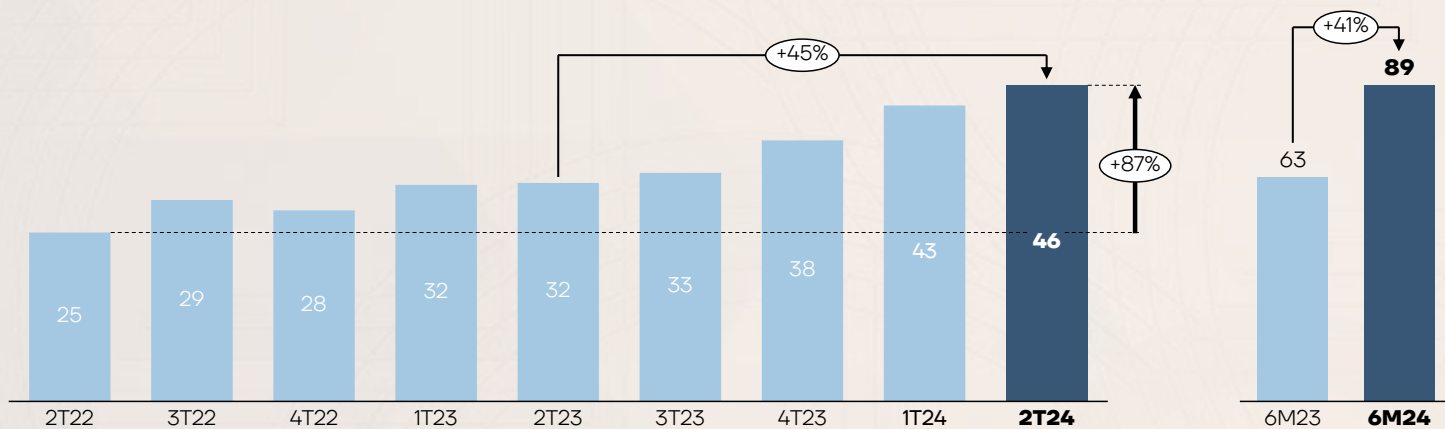

DADOS FINANCEIROS

Custos dos serviços prestados

No 2T24, os custos operacionais totalizaram R\$466,7 milhões, crescimento de 6% em relação ao mesmo período do ano anterior e 5% contra o 1T24. O aumento da rubrica está relacionado principalmente ao crescimento da receita e à rubrica de materiais e medicamentos no período.

Os custos com pessoal totalizaram R\$133,1 milhões no 2T24, crescimento de 8% em relação ao 2T23, causado parcialmente pelo impacto do piso da enfermagem.

Os custos de materiais e medicamentos totalizaram R\$126,7 milhões no 2T24, crescimento de 12% em relação ao mesmo período do ano anterior e de 8% em relação ao 1T24. O aumento da rubrica está relacionado ao aumento da receita de oncologia e ao mix de cirurgias.

Os custos de serviços de terceiros totalizaram R\$132,3 milhões no 2T24, aumento de 4% em relação ao mesmo período do ano anterior e de 2% em relação ao 1T24.

R\$ milhões	2T24	2T23	Δ%	1T24	Δ%	6M24	6M23	Δ%
Receita Líquida	582,6	565,0	3%	565,1	3%	1.147,7	1.118,0	3%
Pessoal	(133,1)	(122,9)	8%	(127,0)	5%	(260,1)	(235,2)	11%
Materiais e medicamentos	(126,7)	(113,3)	12%	(117,7)	8%	(244,3)	(227,4)	7%
Serviços de terceiros	(132,3)	(127,5)	4%	(129,5)	2%	(261,8)	(259,3)	1%
Utilidades e serviços	(44,1)	(44,8)	-2%	(40,7)	8%	(84,8)	(84,8)	0%
Aluguéis	(5,5)	(3,7)	49%	(3,1)	78%	(8,6)	(7,5)	14%
Depreciações e amortizações	(25,1)	(26,0)	-4%	(24,9)	1%	(50,0)	(53,0)	-6%
Custos dos serviços prestados	(466,7)	(438,3)	6%	(442,9)	5%	(909,6)	(867,3)	5%
% da Receita Líquida	80,1%	77,6%	2,5 p.p.	78,4%	1,8 p.p.	79,3%	77,6%	1,7 p.p.

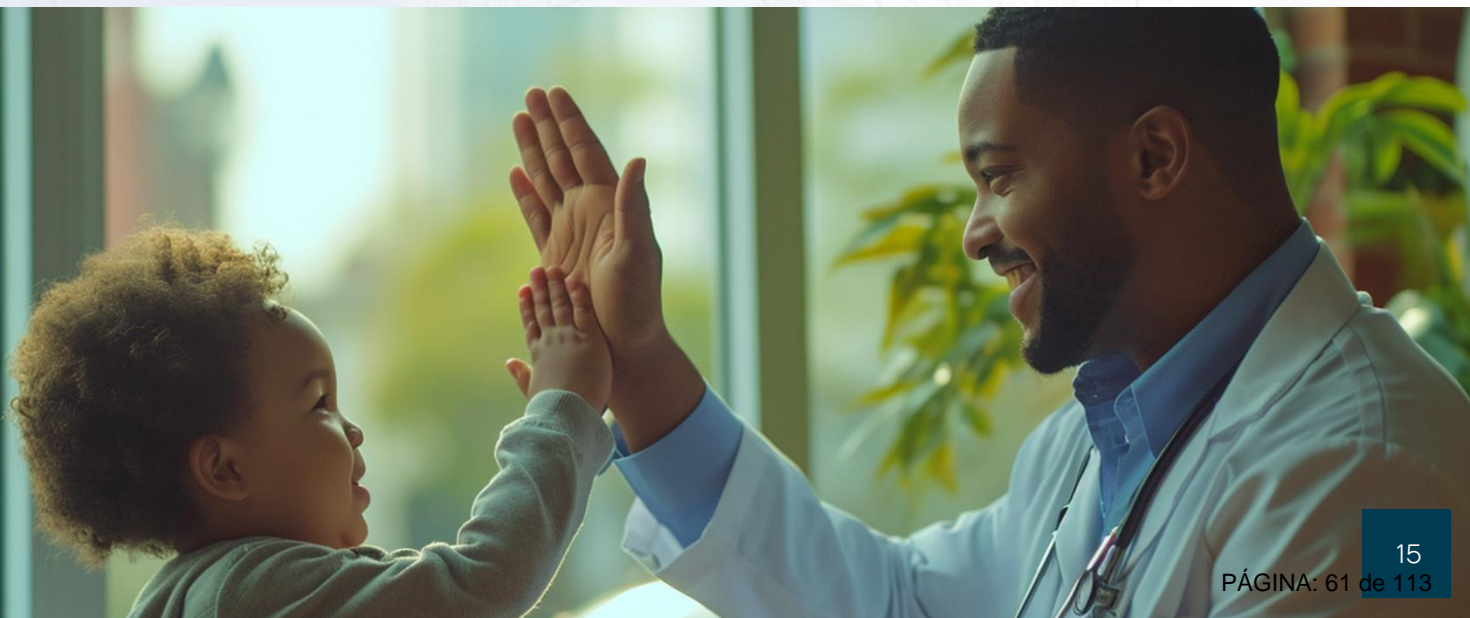

Despesas gerais e administrativas

No 2T24, as despesas gerais e administrativas totalizaram R\$45,4 milhões, redução de 13% em comparação com o mesmo período no ano anterior, impactados principalmente pela redução da provisão de stock-options no período.

As despesas com pessoal no 2T24 totalizaram R\$ 18,1 milhões, um crescimento de 8% em relação ao mesmo período do ano anterior.

As despesas com serviços de terceiros totalizaram R\$ 9,2 milhões, uma redução de 4% em relação ao 2T23, resultado da reclassificação de serviços de tecnologia para a linha de custos com serviços de terceiros, iniciados no 2T23. Em relação ao 1T24, o crescimento na rubrica está associado a contratação de assessoria jurídica e aumento com gastos com software.

R\$ milhões	2T24	2T23	Δ%	1T24	Δ%	6M24	6M23	Δ%
Receita líquida	582,6	553,0	5%	565,1	3%	1.147,7	1.118,0	3%
Stock-option (SOP) <small>(efeito não-caixa)</small>	(1,2)	(8,5)	-86%	(1,2)	0%	(2,4)	(17,1)	-86%
Pessoal	(18,1)	(16,8)	8%	(18,7)	-3%	(36,8)	(42,7)	-14%
Serviços de terceiros	(9,2)	(9,5)	-4%	(6,4)	44%	(15,6)	(23,5)	-34%
Viagens e hospedagens	(3,9)	(4,0)	-3%	(3,7)	6%	(7,6)	(7,7)	-2%
Outras despesas	(1,1)	(1,7)	-33%	(0,9)	27%	(2,0)	(4,4)	-54%
Depreciações e amortizações	(12,0)	(11,5)	4%	(12,0)	0%	(23,9)	(22,6)	6%
Desp. gerais e administrativas total	(45,4)	(52,1)	-13%	(42,8)	6%	(88,2)	(118,0)	-25%
% da Receita Líquida	7,8%	9,4%	-1,6 p.p.	7,6%	0,2 p.p.	7,7%	10,6%	-2,9 p.p.



EBITDA e EBITDA Ajustado

O crescimento consistente da receita associado ao processo de maturação de sinergias em custos e despesas dos hospitais recém-adquiridos, resultou em um EBITDA Aj. da Companhia de R\$117,4 milhões no 2T24, redução de 10% em relação ao 2T23 e 5% em relação ao 1T24.

A redução do EBITDA ajustado da Companhia está principalmente ligada à queda da margem bruta, causada pelo impacto do PL dos enfermeiros e maior consumo de materiais e medicamentos, devido ao mix cirúrgico e ao crescimento da oncologia no período.

R\$ milhões	2T24	2T23	Δ%	1T24	Δ%	6M24	6M23	Δ%
Lucro líquido	(26,1)	(48,7)	-46%	(25,1)	4%	(51,2)	(96,7)	-47%
Resultado financeiro	96,3	109,1	-12%	96,4	0%	192,8	208,2	-7%
Imposto de renda e CSLL	0,7	17,0	-96%	6,6	-90%	7,3	19,7	-63%
Depreciações e amortizações	37,1	37,5	-1%	36,8	1%	73,9	75,6	-2%
EBITDA	108,0	114,9	-6%	114,7	-6%	222,7	206,8	8%
M&A e integração	0,6	2,5	-78%	1,8	-69%	2,3	11,7	-80%
Stock-option (efeito não-caixa)	1,2	8,5	-86%	1,2	0%	2,4	17,1	-86%
Outros ajustes do EBITDA	7,7	4,3	78%	5,8	32%	13,5	6,8	100%
EBITDA Ajustado	117,4	130,3	-10%	123,5	-5%	240,9	242,3	-1%
Margem EBITDA Ajustado (%)	20,1%	23,6%	-3,4 p.p.	21,9%	-1,7 p.p.	21,0%	21,7%	-0,7 p.p.

Os ajustes de EBITDA são referentes a custos e despesas não recorrentes com: (i) M&A e Integração, (ii) Stock-option e (iii) Outros.

Os ajustes relacionados a 'M&A e Integração', assim como a rubrica de 'Outros ajuste do EBITDA', consistem em rescisões, advogados, consultorias, descontos obtidos com fornecedores e equivalentes. Esses custos e despesas adicionam pressão no curto prazo e são investimentos essenciais para a captura das sinergias. Os ajustes relacionados ao Stock-option consistem em um efeito não-caixa, referente ao plano de remuneração de longo prazo firmado com diretores e gerentes da Companhia.

Impacto IFRS-16

As despesas de arrendamento mercantil atingiram R\$21 milhões no 2T24 e foram contabilizadas em juros e depreciação.

Resultado financeiro

O resultado financeiro totalizou R\$96,3 milhões no 2T24, redução de 12% em relação ao 2T23, impactado pela redução das taxas de juros e renegociação de contratos. A Companhia vem realizando desde o 4T22 o reperfilamento do seu passivo financeiro, por meio do alongamento do cronograma de vencimentos, incluindo a renegociação de spreads.

R\$ milhões	2T24	2T23	Δ%	1T24	Δ%	6M24	6M23	Δ%
Resultado Financeiro	(96,3)	(109,1)	-12%	(96,4)	0%	(192,8)	(208,2)	-7%
Receitas financeiras	18,6	6,6	181%	4,5	n.a.	23,1	19,6	18%
Despesas financeiras	(114,9)	(115,7)	-1%	(101,0)	14%	(215,9)	(227,8)	-5%

Lucro líquido e lucro líquido ajustado

A Companhia divulga o lucro líquido ajustado a fim de proporcionar maior visibilidade sobre a rentabilidade recorrente de seus negócios, excluindo despesas não-caixa e itens não recorrentes.

O lucro líquido ajustado totalizou R\$4,5 milhões no 2T24 e a margem líquida ajustada atingiu 0,8%, aumento de 2,4 p.p. em relação ao 2T23, impactado principalmente pela redução do resultado financeiro no período.

R\$ milhões	2T24	2T23	Δ%	1T24	Δ%	6M24	6M23	Δ%
EBITDA	108,0	114,9	-6%	114,7	-6%	222,7	206,8	8%
Resultado Financeiro	(96,3)	(109,1)	-12%	(96,4)	0%	(192,8)	(208,2)	-7%
Imposto de Renda e CSLL	(0,7)	(17,0)	-96%	(6,6)	-90%	(7,3)	(19,7)	-63%
Depreciações e amortizações	(37,1)	(37,5)	-1%	(36,8)	1%	(73,9)	(75,6)	-2%
Lucro líquido	(26,1)	(48,7)	-46%	(25,1)	4%	(51,2)	(96,7)	-47%
Amortização da mais-valia ¹	18,2	21,3	-15%	18,2	0%	36,4	49,4	-26%
IR/CS diferidos (ágio das aquisições)	3,0	3,0	0%	3,0	0%	6,1	6,1	0%
Stock-option	1,2	8,5	-86%	1,2	0%	2,4	17,1	-86%
Outros ajustes	8,2	6,8	21%	7,6	9%	15,8	18,5	-14%
Lucro líquido ajustado	4,5	(9,0)	n.a.	4,8	-6%	9,4	(5,8)	n.a.
Margem líquida ajustada (%)	0,8%	-1,6%	2,4 p.p.	0,9%	0,1 p.p.	0,8%	-0,5%	1,3 p.p.

¹ Valores líquidos da parcela dedutível de impostos IR/CS

Os outros ajustes consistem em M&A e Integração, rescisões, advogados e consultorias.

ENDIVIDAMENTO

No final do período de jun/24, a Companhia reportou uma dívida bruta de R\$ 2.374 milhões, redução de 11,4% vs. jun/23. Entre as iniciativas realizadas para readequação da estrutura de capital destacam-se: (i) o alongamento do cronograma de amortização da dívida; (ii) a reestruturação do cronograma de contas a pagar por aquisição; e (iii) a operação de arrendamento do imóvel do H. Anchieta, no valor bruto de R\$ 389 milhões.

A dívida líquida, por sua vez, apresentou uma redução em relação a jun/23, resultado da geração de caixa operacional antes do pagamento de juros e IR/CS de R\$ 92,3 milhões no 2T24 e crescimento em relação a dez/23, impactada temporariamente pela recomposição da carteira de recebíveis.

R\$ milhões	Jun/24	Jun/23	Dez/23
Empréstimos bancários e debêntures	2.048	2.013	2.008
Contas a pagar por aquisição	326	666	351
Dívida bruta total	2.374	2.680	2.359
(-) Caixa e equivalentes de caixa	228	190	360
Dívida Líquida + Contas a pagar por aquisição	2.146	2.490	1.999

Cronograma atual de amortizações¹ - R\$M

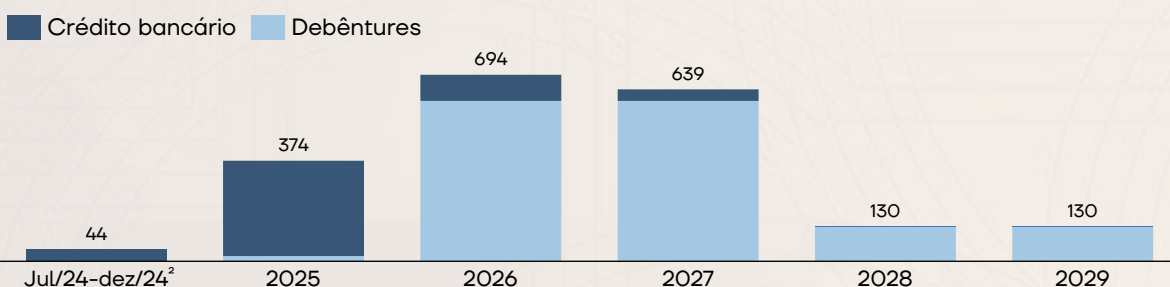

Custo médio da dívida:

CDI + 2,2%

¹Exclui despesas financeiras

²Considera as amortizações do exercício de 2024.

FLUXO DE CAIXA

No segundo trimestre de 2024, continuamos a implementar medidas para otimizar o capital de giro, incluindo: (i) renegociação de contratos com fontes pagadoras para redução e trava de glosa; (ii) monitoramento diário dos recebimentos para identificar e tratar inadimplências e glosas indevidas; (iii) renegociação do saldo de glosas dos anos anteriores; (iv) introdução de ferramentas de automação para o planejamento de estoques em hospitais; (v) realinhamento do pagamento de OPME; e (vi) ajuste das condições contratuais para fornecedores novos e existentes.

Essas iniciativas, descontadas do efeito da cessão de recebíveis realizada no 4T23, no 1T24 e no 2T24, resultaram em uma geração de caixa operacional antes do pagamento de juros, IR e CS de R\$ 92,3 milhões no 2T24, versus R\$ 87,9 milhões no mesmo período do ano anterior.

R\$ milhões	2T24	2T23	4T23
Caixa e equivalentes de caixa no início do período	215,2	189,2	209,9
Fluxo de caixa gerado nas atividades operacionais ajust.	92,3	87,9	86,8
Cessão de recebíveis	-	-	189,6
Conversão de EBITDA Ajustado em caixa (%)	79%	67%	63%
Fluxo de caixa gerado nas atividades operacionais	92,3	87,9	276,3
(-) Pagamento de juros, IR e CS	(90,6)	(40,0)	(77,6)
(-) Atividades de investimento	(30,0)	(16,0)	(42,3)
(-) Atividades de financiamento	41,1	(31,1)	(6,5)
Caixa e equivalentes de caixa no final do período	228,0	190,0	359,9

Relações com Investidores

ri@korasaude.com.br

Notas Explicativas

ANEXOS

Balanço Patrimonial Consolidado

R\$ mil	30/06/2024	31/12/2023
Ativo	4.756.775	4.704.610
Circulante	1.406.997	1.352.145
Caixa e equivalentes de caixa	228.028	359.858
Contas a receber	951.384	806.601
Estoques	71.535	80.408
Outros ativos circulantes	156.050	105.278
Não Circulante	3.349.778	3.352.465
Imposto de renda e contribuição social diferidos	98.864	93.408
Outros ativos não circulantes	70.170	55.250
Investimentos	6.270	8.629
Imobilizado	613.808	615.635
Ativos de direito de uso	700.235	680.044
Intangível	1.860.431	1.899.499
Passivo + Patrimônio Líquido	4.756.775	4.704.610
Circulante	870.361	699.566
Fornecedores e outras obrigações	434.983	374.720
Contas a pagar por aquisição	53.446	69.221
Passivos relacionados a contratos com clientes	-	13.003
Empréstimos, financiamentos e debêntures	269.788	117.247
Imposto de renda e contribuição social a pagar	8.651	28.637
Passivos de arrendamento	102.820	96.605
Dividendos Propostos	673	133
Não Circulante	2.851.325	2.919.388
Contas a pagar por aquisição	273.032	281.733
Empréstimos, financiamentos e debêntures	1.778.154	1.890.671
Passivos de arrendamento	662.859	640.447
Provisões para contingências	29.291	25.616
Outras obrigações	107.989	80.921
Patrimônio Líquido	1.035.089	1.085.656
Capital social	341.499	341.499
Reservas de capital	1.090.685	1.088.329
Reservas de lucros	-	-
Lucros/Prejuízos acumulados	(379.711)	(379.711)
Gasto com emissão de ações	(46.578)	(46.578)
Participação dos não controladores	102.126	99.242
Ações em tesouraria	(17.125)	(17.125)
Prejuízo do período	(55.807)	-

Notas Explicativas

Demonstração do Resultado Consolidado

R\$ mil	2T24	2T23	Δ%	1T24	Δ%	6M24	6M23	Δ%
Receita bruta	643.128	623.529	3%	623.737	3%	1.266.865	1.237.827	2%
Deduções	(60.554)	(58.508)	3%	(58.594)	3%	(119.148)	(119.780)	-1%
Receita líquida	582.574	565.021	3%	565.143	3%	1.147.717	1.118.048	3%
Custos dos serviços prestados	(466.732)	(438.287)	6%	(442.868)	5%	(909.600)	(867.273)	5%
Pessoal	(133.067)	(122.927)	8%	(127.039)	5%	(260.106)	(235.242)	11%
Materiais e medicamentos	(126.665)	(113.286)	12%	(117.660)	8%	(244.325)	(227.424)	7%
Serviços de terceiros	(132.298)	(127.537)	4%	(129.496)	2%	(261.794)	(259.250)	1%
Utilidades e serviços	(44.121)	(44.812)	-2%	(40.722)	8%	(84.843)	(84.838)	0%
Aluguéis	(5.489)	(3.680)	49%	(3.078)	78%	(8.567)	(7.522)	14%
Depreciações e amortizações	(25.092)	(26.045)	-4%	(24.873)	1%	(49.965)	(52.997)	-6%
Lucro bruto	115.842	126.734	-9%	122.275	-5%	238.117	250.775	-5%
Margem bruta (%)	19,9%	22,4%	-2,5 p.p.	21,6%	-1,8 p.p.	20,7%	22,43%	-1,7 p.p.
Despesas gerais e administrativas	(45.419)	(52.059)	-13%	(42.795)	6%	(88.214)	(118.003)	-25%
Pessoal	(18.056)	(16.773)	8%	(18.705)	-3%	(36.761)	(42.674)	-14%
Stock-option	(1.178)	(8.525)	-86%	(1.178)	0%	(2.356)	(17.050)	-86%
Serviços de terceiros	(9.182)	(9.542)	-4%	(6.387)	44%	(15.569)	(23.533)	-34%
Viagens e hospedagens	(3.902)	(4.032)	-3%	(3.667)	6%	(7.569)	(7.721)	-2%
Outras despesas	(1.140)	(1.692)	-33%	(897)	27%	(2.037)	(4.381)	-54%
Depreciações e amortizações	(11.961)	(11.495)	4%	(11.961)	0%	(23.922)	(22.644)	6%
Outras receitas (despesas)	(114)	1.939	n.a.	(1.611)	-93%	(1.725)	(3.703)	-53%
Resultado financeiro	(96.332)	(109.079)	-12%	(96.432)	0%	(192.764)	(208.153)	-7%
Equivalência patrimonial	610	765	-20%	31	1854%	641	2.084	-69%
Lucro antes do imposto de renda	(25.413)	(31.701)	-20%	(18.532)	37%	(43.945)	(77.001)	-43%
Imposto de renda e contribuição social	(678)	(16.994)	-96%	(6.607)	-90%	(7.285)	(19.729)	-63%
Lucro líquido	(26.091)	(48.694)	-46%	(25.138)	4%	(51.229)	(96.730)	-47%
Margem líquida (%)	-4,5%	-8,6%	4,1 p.p.	-4,4%	-0,1 p.p.	-4,5%	-8,65%	4,2 p.p.

Notas Explicativas

Fluxo de Caixa Consolidado

R\$ mil	2T24	2T23	6M24	6M23
Lucro (prejuízo) antes do imposto de renda e da contribuição social	(25.412)	(31.701)	(43.944)	(77.001)
Fluxos de caixa das atividades operacionais				
Depreciação do ativo imobilizado e do direito de uso	21.106	21.550	41.966	44.044
Amortização do ativo intangível	15.947	15.991	31.921	31.598
Provisões de juros sobre empréstimos, amortização de custo de captação, financiamentos, debêntures e arrendamentos	83.020	85.199	167.703	177.726
Atualização monetária – parcela diferida preço de aquisição	7.124	24.722	15.822	37.391
Equivalência patrimonial	(610)	10.247	(641)	8.928
Provisões para contingências	128	(3)	280	497
Perda por redução ao valor recuperável de contas a receber	35.898	(765)	40.930	(765)
Provisões de Stock Options	1.178	8.525	2.356	17.050
Variação de ativos e passivos:				
Contas a receber de clientes	(22.391)	(34.718)	(198.716)	(591.246)
Estoques	(3.188)	11.417	8.873	15.548
Outros ativos / obrigações	(33.858)	(24.144)	(59.643)	(40.824)
Fornecedores e outras obrigações	21.533	4.158	48.995	41.533
Imposto de renda e contribuição social pagos	(8.159)	(2.566)	(5.456)	(6.811)
Caixa líquido gerado pelas (aplicado nas) operações	75.578	87.912	50.446	(342.332)
Juros pagos	(90.117)	(77.035)	(178.182)	(145.464)
Imposto de renda e contribuição social pagos	(503)	37.023	(5.197)	(16.122)
Caixa líquido aplicado nas atividades operacionais	(15.042)	47.900	(132.933)	(503.918)
Fluxo de caixa das atividades de investimento				
Aquisição de imobilizado e intangível	1.135	(15.992)	(15.837)	(34.350)
Contas a pagar por aquisição	(14.399)	-	(28.420)	-
Caixa líquido aplicado nas atividades de investimento	(13.264)	(15.992)	(44.257)	(34.350)
Fluxo de caixa das atividades de financiamento				
Empréstimos, financiamentos e debêntures – captações	61.085	(142)	88.322	-
Empréstimos, financiamentos e debêntures – amortizações	(18.520)	(19.380)	(37.378)	(28.612)
Pagamento do passivo de arrendamento	(4.478)	(11.613)	(6.230)	(23.209)
Aumento de capital	-	-	-	568
Distribuição de dividendos	3.000	-	646	-
Caixa líquido gerado pelas (aplicado nas) atividades de financiamento	41.087	(31.135)	45.360	(51.253)
Aumento (redução) de caixa e equivalentes	12.781	773	(131.830)	(589.521)
Caixas e equivalentes de caixa no início do período	215.247	189.240	359.858	779.534
Caixas e equivalentes de caixa no final do período	228.028	190.013	228.028	190.013
Aumento (redução) de caixa e equivalentes	12.781	773	(131.830)	(589.521)

Notas Explicativas

Kora Saúde

DIVULGAÇÃO DE RESULTADOS

2 T 2 4 | 6 M 2 4



ri@korasaude.com.br



[linkedin.com/company/kora-saude](https://www.linkedin.com/company/kora-saude)



[instagram.com/kora.saude](https://www.instagram.com/kora.saude)



[facebook.com/kora.saude](https://www.facebook.com/kora.saude)



www.korasaude.com.br



KRSA3
B3 LISTED NM

Notas Explicativas

Kora Saúde Participações S.A.

Balço patrimonial
30 de junho de 2024 e 31 de dezembro de 2023
Em milhares de reais

Ativo	Nota	Controladora		Consolidado	
		30 de junho de 2024	31 de dezembro de 2023	30 de junho de 2024	31 de dezembro de 2023
Circulante					
Caixa e equivalentes de caixa	4	8.003	75.124	228.028	359.858
Contas a receber de clientes	5	-	-	951.384	806.601
Estoques	6	-	-	71.535	80.408
Outros ativos	7	26.902	19.792	156.050	105.278
Total do ativo circulante		34.905	94.916	1.406.997	1.352.145
Não circulante					
Contas a receber de partes relacionadas	8	791.591	799.071	-	-
Imposto de renda e contribuição social diferidos	9	-	-	98.864	93.408
Outros ativos	7	84	91	70.170	55.193
Investimentos	10	958.122	969.237	6.270	8.629
Imobilizado	11	3.457	3.116	613.808	615.635
Direito de uso	12	4.352	4.745	700.235	680.044
Intangível	13	19.573	15.302	1.860.431	1.899.556
Total do ativo não circulante		1.777.179	1.791.562	3.349.778	3.352.465
Total do ativo		1.812.084	1.886.478	4.756.775	4.704.610
Passivo e patrimônio líquido	Nota	Controladora		Consolidado	
		30 de junho de 2024	31 de dezembro de 2023	30 de junho de 2024	31 de dezembro de 2023
Circulante					
Fornecedores e outras obrigações	14	23.733	18.872	434.983	374.721
Contas a pagar por aquisição	15	-	-	53.446	69.221
Passivos relacionados a contratos com clientes	16	-	-	-	13.003
Empréstimos, financiamentos e debêntures	17	39.862	14.340	269.788	117.247
Dividendos propostos		-	-	673	673
Imposto de renda e contribuição social a pagar	14	-	-	8.651	28.637
Passivos de arrendamento	12	1.338	1.321	102.820	96.605
Total do passivo circulante		64.933	34.533	870.361	700.107
Não circulante					
Contas a pagar por aquisição	15	-	-	273.032	281.733
Contas a pagar com partes relacionadas	8	79.597	106.236	-	-
Empréstimos, financiamentos e debêntures	17	724.061	750.539	1.778.154	1.890.671
Passivos de arrendamento	12	3.354	3.670	662.859	640.447
Provisões para contingências	19	20	20	29.291	25.616
Outras obrigações	14	7.156	5.066	107.989	80.921
Total do passivo não circulante		814.188	865.531	2.851.325	2.919.388
Total do passivo		879.121	900.064	3.721.686	3.619.495
Patrimônio líquido					
Capital social	20	341.499	341.499	341.499	341.499
Reservas de capital	20	1.090.685	1.088.329	1.090.685	1.088.329
Ações em tesouraria		(17.125)	(17.125)	(17.125)	(17.125)
(-) Gasto com emissão de ações		(46.578)	(46.578)	(46.578)	(46.578)
Prejuízos acumulados		(379.711)	(379.711)	(379.711)	(379.711)
Prejuízo do período		(55.807)	-	(55.807)	-
Patrimônio líquido atribuído aos acionistas controladores		932.963	986.414	932.963	986.414
Patrimônio líquido atribuído aos acionistas não controladores	20	-	-	102.126	98.701
Total do patrimônio líquido		932.963	986.414	1.035.089	1.085.115
Total do passivo e do patrimônio líquido		1.812.084	1.886.478	4.756.775	4.704.610

As notas explicativas da Administração são parte integrante das informações trimestrais individuais e consolidadas.

Notas Explicativas

Kora Saúde Participações S.A.

Demonstração do resultado
Período de três e seis meses findos em 30 de junho
Em milhares de reais, exceto quando indicado de outra forma

	Nota	Controladora				Consolidado			
		30 de junho de 2024	01 de abril a 30 de junho de 2024	30 de junho de 2023	01 de abril a 30 de junho de 2023	30 de junho de 2024	01 de abril a 30 de junho de 2024	30 de junho de 2023	01 de abril a 30 de junho de 2023
Receita líquida de contratos com clientes	21	-	-	-	-	1.147.717	582.574	1.118.047	565.020
Custo dos serviços prestados	22	-	-	-	-	(909.600)	(466.732)	(867.274)	(438.288)
Lucro bruto		-	-	-	-	238.117	115.842	250.773	126.732
Receitas (despesas) operacionais									
Despesas gerais e administrativas	23	(4.610)	(2.701)	(42.464)	(22.502)	(88.214)	(45.419)	(118.003)	(52.059)
Resultado da equivalência patrimonial		(5.666)	(3.827)	(12.565)	(3.758)	641	610	2.084	765
Outras receitas (despesas), líquidas	24	2.632	2.542	388	303	(1.724)	(114)	(3.702)	1.940
Lucro (prejuízo) antes do resultado financeiro e impostos sobre o lucro		(7.644)	(3.986)	(54.641)	(25.957)	148.820	70.919	131.152	77.378
Receitas (despesas) financeiras									
Receitas financeiras	25	704	355	11.099	1.835	23.129	18.582	19.631	6.610
Despesas financeiras	25	(48.867)	(24.312)	(59.878)	(28.420)	(215.893)	(114.914)	(227.784)	(115.689)
Resultado financeiro, líquido		(48.163)	(23.957)	(48.779)	(26.585)	(192.764)	(96.332)	(208.153)	(109.079)
Prejuízo antes do imposto de renda e da contribuição social		(55.807)	(27.943)	(103.420)	(52.542)	(43.944)	(25.413)	(77.001)	(31.701)
Imposto de renda e contribuição social	18	-	-	-	-	(7.285)	(678)	(19.729)	(16.994)
Prejuízo do período		(55.807)	(27.943)	(103.420)	(52.542)	(51.229)	(26.091)	(96.730)	(48.695)
Participação de acionistas controladores		(55.807)	(27.943)	(103.420)	(52.542)	(55.807)	(27.943)	(103.420)	(52.542)
Participação de acionistas não controladores		-	-	-	-	4.578	1.852	6.690	3.847
Prejuízo por ação (expresso em R\$ por ação)									
Básico		(0,0722)	(0,0362)	(0,1338)	(0,0680)	(0,0722)	(0,0002)	(0,1338)	(0,0680)
Diluído		(0,0722)	(0,0362)	(0,1336)	(0,0679)	(0,0722)	(0,0002)	(0,1336)	(0,0679)

As notas explicativas da Administração são parte integrante das informações trimestrais individuais e consolidadas.

Notas Explicativas

Kora Saúde Participações S.A.

Demonstração do resultado abrangente
 Período de três e seis meses findos em 30 de junho
 Em milhares de reais

	<u>Controladora</u>				<u>Consolidado</u>			
	<u>30 de junho de 2024</u>	<u>01 de abril a 30 de junho de 2024</u>	<u>30 de junho de 2023</u>	<u>01 de abril a 30 de junho de 2023</u>	<u>30 de junho de 2024</u>	<u>01 de abril a 30 de junho de 2024</u>	<u>30 de junho de 2023</u>	<u>01 de abril a 30 de junho de 2023</u>
Prejuízo do período	(55.807)	(27.943)	(103.420)	(52.542)	(51.229)	(26.091)	(96.730)	(48.695)
Resultado abrangente do exercício								
Itens que não serão reclassificados para o resultado								
Ajustes de participação no capital de controladas/coligadas	-	-	(1.728)	(1.728)	230	-	3.338	1.616
Outros componentes do resultado abrangente do exercício, líquidos dos efeitos tributários	-	-	(1.728)	(1.728)	230	-	3.338	1.616
Total do resultado abrangente do período	(55.807)	(27.943)	(105.148)	(54.270)	(50.999)	(26.091)	(93.392)	(47.079)
Acionistas controladores					(55.807)	(27.943)	(105.148)	(54.270)
Acionistas não controladores					4.808	1.852	11.756	7.191
					(50.999)	(26.091)	(93.392)	(47.079)

As notas explicativas da Administração são parte integrante das informações trimestrais individuais e consolidadas.

Notas Explicativas

Kora Saúde Participações S.A.

Demonstração das mutações do patrimônio líquido
Período de seis meses findos em 30 de junho
Em milhares de reais

	Controladora									Consolidado		
	Capital social	(-) Capital social a integralizar	Reserva de capital	(-) Ações em tesouraria	(-) Gasto com emissão de ações	Prejuízos acumulados			Lucros acumulados (prejuízos)	Patrimônio líquido atribuível aos acionistas controladores	Participação de não controladores	Total do patrimônio líquido
					Legal	Retenções de lucros (prejuízos)	Outros resultados abrangentes					
Em 1º de janeiro de 2023	340.644	-	1.073.496	(19.239)	(46.578)	2.616	(162.065)	(50.910)	-	1.137.964	85.728	1.223.692
Lucro (prejuízo) do período	-	-	-	-	-	-	-	-	(103.420)	(103.420)	6.690	(96.730)
Aumento de capital	855	(287)	-	-	-	-	-	-	-	568	-	568
Stock option	-	-	17.050	-	-	-	-	-	-	17.050	-	17.050
Ajuste de variação no patrimônio líquido de controladas/coligadas (Nota 10)	-	-	-	-	-	-	-	(1.728)	-	(1.728)	5.066	3.338
Em 30 de junho de 2023	341.499	(287)	1.090.546	(19.239)	(46.578)	2.616	(162.065)	(52.638)	(103.420)	1.050.434	97.484	1.147.918
Em 1º de janeiro de 2024	341.499	-	1.088.329	(17.125)	(46.578)	2.616	(329.689)	(52.638)	-	986.414	98.701	1.085.115
Lucro (prejuízo) do período	-	-	-	-	-	-	-	-	(55.807)	(55.807)	4.578	(51.229)
Dividendos propostos	-	-	-	-	-	-	-	-	-	-	(1.383)	(1.383)
Stock option	-	-	2.356	-	-	-	-	-	-	2.356	-	2.356
Ajuste de variação no patrimônio líquido de controladas/coligadas	-	-	-	-	-	-	-	-	-	-	230	230
Em 30 de junho de 2024	341.499	-	1.090.685	(17.125)	(46.578)	2.616	(329.689)	(52.638)	(55.807)	932.963	102.126	1.035.089

As notas explicativas da Administração são parte integrante das informações trimestrais individuais e consolidadas.

Notas Explicativas

Kora Saúde Participações S.A.

Demonstração dos fluxos de caixa
Períodos de seis meses findos em 30 de junho
Em milhares de reais

Demonstração dos fluxos de caixa
Exercícios findos em 30 de junho
Em milhares de reais

	Nota	Controladora		Consolidado	
		30 de junho de 2024	30 de junho de 2023	30 de junho de 2024	30 de junho de 2023
Fluxo de caixa das atividades operacionais					
Prejuízo antes do imposto de renda e da contribuição social		(55.807)	(103.420)	(43.944)	(77.001)
Ajustes por:					
Depreciação do ativo imobilizado e do direito de uso	22 e 23	570	504	41.966	44.044
Amortização do ativo intangível	22 e 23	19	19	31.921	31.598
Provisões de juros sobre empréstimos, amortização de custo de captação, financiamentos, debêntures e arrendamentos	25	47.699	58.531	167.703	177.726
Atualização monetária - parcela diferida preço de aquisição	25	-	-	15.822	37.391
Equivalência patrimonial	10	5.666	12.565	(641)	(2.084)
Provisões para contingências	24	-	-	280	497
Perda por redução ao valor recuperável de contas a receber	24	-	-	40.930	10.247
Provisão de stock option	23	2.356	17.050	2.356	17.050
Variações de ativos e passivos:					
Contas a receber de clientes		-	-	(198.716)	(591.246)
Estoques		-	-	8.873	15.548
Outros ativos		(1.654)	(9.450)	(59.643)	(39.225)
Fornecedores e outras obrigações		7.229	2.569	48.995	41.533
Imposto de renda e contribuição social diferidos		-	-	(5.456)	(8.410)
Contas a pagar com partes relacionadas		(26.639)	(462.264)	-	-
Partes relacionadas - mútuo		7.480	(34.262)	-	-
Caixa líquido gerado (aplicado) nas operações		(13.081)	(518.158)	50.446	(342.332)
Juros pagos (empréstimos e arrendamentos)	12 e 17	(48.934)	(55.939)	(178.182)	(145.464)
Imposto de renda e contribuição social pagos		-	-	(5.197)	(16.122)
Caixa líquido aplicado nas atividades operacionais		(62.015)	(574.097)	(132.933)	(503.918)
Fluxo de caixa das atividades de investimento:					
Pagamento de contas a pagar por aquisição		-	8.892	(28.420)	-
Aporte de capital em controladas	10	-	(54.020)	-	-
Aquisição de imobilizado e intangível	11 e 13	(4.725)	(1.621)	(15.837)	(34.350)
Caixa líquido aplicado nas atividades de investimento		(4.725)	(46.749)	(44.257)	(34.350)
Fluxo de caixa das atividades de financiamento:					
Empréstimos, financiamentos e debêntures - captações	17	-	-	88.322	-
Empréstimos e financiamentos e debêntures - amortizações	17	-	(381)	(37.378)	(28.612)
Pagamento do passivo de arrendamento	12	(381)	(649)	(6.230)	(23.209)
Aumento de capital	20	-	568	-	568
Distribuição de dividendos		-	-	646	-
Caixa líquido gerado (aplicado) pelas atividades de		(381)	(462)	45.360	(51.253)
Redução de caixa e equivalentes de caixa		(67.121)	(621.308)	(131.830)	(589.521)
Caixas e equivalentes de caixa no início do período		75.124	656.191	359.858	779.534
Caixas e equivalentes de caixa no final do período		8.003	34.883	228.028	190.013
Redução de caixa e equivalentes de caixa		(67.121)	(621.308)	(131.830)	(589.521)

As notas explicativas da Administração são parte integrante das informações trimestrais individuais e consolidadas.

Notas Explicativas

Kora Saúde Participações S.A.

Demonstração do valor adicionado
Período de seis meses findos em 30 de junho
Em milhares de reais

	Controladora		Consolidado	
	30 de junho de 2024	30 de junho de 2023	30 de junho de 2024	30 de junho de 2023
Receitas				
Receita bruta de serviços	-	-	1.224.849	1.194.415
Perda por redução ao valor recuperável de contas a receber	-	-	(40.930)	(10.247)
	-	-	1.183.919	1.184.168
Insumos adquiridos de terceiros				
Materiais e medicamentos	-	-	(244.325)	(227.424)
Serviços de terceiros	(1.009)	(16.553)	(277.363)	(282.783)
Utilidades e serviços	-	-	(84.843)	(84.838)
Viagens e hospedagens	(34)	(1.719)	(7.569)	(7.721)
Outras receitas (despesas)	2.384	19	37.169	2.164
Valor adicionado bruto gerado (aplicado) pela Companhia	1.341	(18.253)	606.988	583.566
Valor adicionado bruto	1.341	(18.253)	606.988	583.566
Depreciação e amortização	(589)	(523)	(73.887)	(75.642)
Valor adicionado líquido gerado (aplicado) pela Companhia	752	(18.776)	533.101	507.924
Valor adicionado recebido em transferência				
Resultado da equivalência patrimonial	(5.666)	(12.565)	641	2.084
Receitas financeiras	704	11.099	23.129	19.631
Valor total adicionado distribuído	(4.210)	(20.242)	556.871	529.639
Distribuição do valor adicionado				
Colaboradores	(2.730)	(23.300)	(299.223)	(294.966)
Remuneração direta e benefícios	(374)	(6.250)	(296.867)	(277.916)
Stock options	(2.356)	(17.050)	(2.356)	(17.050)
Impostos	-	-	(84.417)	(96.097)
Impostos sobre serviços	-	-	(77.132)	(76.368)
Impostos sobre o lucro	-	-	(7.285)	(19.729)
Remuneração de capitais de terceiros	(48.867)	(59.878)	(224.460)	(235.306)
Despesas financeiras	(48.867)	(59.878)	(215.893)	(227.784)
Aluguéis	-	-	(8.567)	(7.522)
Remuneração de capitais próprios	55.807	103.420	51.229	96.730
Participação de acionistas controladores no prejuízo retido	55.807	103.420	55.807	103.420
Participação de acionistas não controladores no lucro retido	-	-	(4.578)	(6.690)
Valor adicionado distribuído	4.210	20.242	(556.871)	(529.639)

As notas explicativas da Administração são parte integrante das informações trimestrais individuais e consolidadas.

Notas Explicativas

Kora Saúde Participações S.A.

Notas explicativas às informações trimestrais individuais e consolidadas
Em 30 de junho de 2024, 30 de junho de 2023 e 31 de dezembro de 2023
Em milhares de reais, exceto quando indicado de outra forma

1. Contexto operacional

A Kora Saúde Participações S.A., (“Kora” ou “Companhia”) é uma sociedade anônima de capital aberto, com sede na Avenida Desembargador Santos Neves, Nº 207, Vitória – Espírito Santo. A Companhia tem ações negociadas na Bolsa de Valores de São Paulo (B3 S.A. – Brasil, Bolsa, Balcão) sob o código KRSA3.

As informações trimestrais individuais e consolidadas da Companhia abrangem a Kora e suas Controladas e Coligadas (“Grupo”) e tem por objeto social:

- (a) participação em outras sociedades não financeiras como sócia, quotista ou acionista; e
- (b) prestação de serviços hospitalares, tais como: atividades de atendimento hospitalar; atividades de atendimento em pronto-socorro e unidades hospitalares para atendimento a urgências; atividades de atendimento a urgências e emergências; atividade de clínica médica (clínicas, consultórios e ambulatórios); outras atividades de serviços de complementação diagnóstica e terapêutica; serviços de banco de leite materno; serviços de remoções; outras atividades relacionadas com atenção à saúde; planos de saúde; aluguel de imóveis; atividade de fornecimento de infraestrutura de apoio e assistência a paciente no domicílio; atividade de limpeza não especificada anteriormente; atividade médica ambulatorial com recursos para realização de procedimentos cirúrgicos; atividades de serviços de complementação diagnóstica e terapêutica não especificadas anteriormente; serviços de bancos de células e tecidos humanos; UTI móvel; outras atividades de atenção ambulatorial; serviços de tomografia; serviços de diagnóstico por imagem com uso de radiação ionizante, exceto tomografia; serviços de quimioterapia; atividades de enfermagem; atividades de terapia de nutrição enteral e parenteral; laboratórios clínicos; atividades de fisioterapia; serviços de diagnóstico por imagem sem uso de radiação ionizante, exceto ressonância magnética; serviços de ressonância magnética; serviços de radioterapia e hemodinâmica.

2. Base de preparação e apresentação das informações trimestrais

2.1 Declaração de conformidade

As informações trimestrais foram preparadas e estão sendo apresentadas de acordo com o Pronunciamento Técnico CPC 21 - Demonstração Intermediária e com a norma internacional IAS 34 - *Interim Financial Reporting*, emitida pelo *International Accounting Standards Board* - IASB, de forma condizente com as normas expedidas pela Comissão de Valores Mobiliários, aplicáveis a elaboração das Informações Trimestrais – ITR.

Estas informações trimestrais devem ser lidas em conjunto com as demonstrações financeiras do exercício social encerrado em 31 de dezembro de 2023, uma vez que seu objetivo é prover uma atualização das atividades, eventos e circunstâncias significativas em relação àquela demonstração financeira.

Essas informações trimestrais foram aprovadas e autorizadas para publicação pela Administração em 12 de Agosto de 2024.

2.2 Declaração de relevância

A Companhia aplicou a orientação técnica OCPC 7 e a Deliberação CVM nº 727/2014, atendendo aos requerimentos mínimos e, ao mesmo tempo, divulgando somente informações relevantes, que auxiliem os leitores na tomada de decisões. Portanto, todas as informações relevantes usadas na gestão do negócio estão evidenciadas nestas informações trimestrais.

Notas Explicativas

Kora Saúde Participações S.A.

Notas explicativas às informações trimestrais individuais e consolidadas
Em 30 de junho de 2024, 30 de junho de 2023 e 31 de dezembro de 2023
Em milhares de reais, exceto quando indicado de outra forma

2.3 Principais julgamentos contábeis e fontes de incertezas nas estimativas

A preparação das informações trimestrais requer o uso de certas estimativas contábeis críticas e o exercício de julgamento por parte da Administração da Companhia no processo de aplicação das suas práticas contábeis.

Não houve mudanças significativas nas premissas e julgamentos por parte da Administração da Companhia no uso das estimativas para preparação destas Informações trimestrais em relação àquelas utilizadas nas demonstrações financeiras de 31 de dezembro de 2023.

2.4 Base de mensuração

Estas informações trimestrais foram elaboradas com base no custo histórico, exceto por determinados instrumentos financeiros mensurados pelos seus valores justos.

2.5 Políticas contábeis

As principais políticas contábeis adotadas na elaboração das informações trimestrais individuais e consolidadas, estão consistentes com aquelas adotadas e divulgadas nas notas explicativas das demonstrações financeiras referentes ao exercício findo em 31 de dezembro de 2023, as quais foram divulgadas em 27 de fevereiro de 2024 e devem ser lidas em conjunto com esta demonstração.

2.6 Moeda funcional

As informações trimestrais são apresentadas em Reais (R\$), moeda funcional da Companhia, com os saldos arredondados para o milhar mais próximo, exceto quando indicado de outra forma.

2.7 Base de consolidação

As informações intermediárias consolidadas incluem as operações da Companhia e das seguintes empresas controladas e coligadas, cuja participação percentual na data do balanço é assim resumida:

Notas Explicativas

Kora Saúde Participações S.A.

Notas explicativas às informações trimestrais individuais e consolidadas
Em 30 de junho de 2024, 30 de junho de 2023 e 31 de dezembro de 2023
Em milhares de reais, exceto quando indicado de outra forma

Sigla	Empresa	CNPJ	Participação	Atividade	% de Participação	
					30 de junho de 2024	31 de dezembro de 2023
HMC / HM	Hospital Meridional Cariacica S.A.	00.625.711/0001-51	Direta	Saúde	94,73%	94,73%
HMS	Hospital Metropolitano S.A.	32.402.414/0001-33	Indireta	Saúde	98,26%	98,26%
HSF	Hospital e Maternidade São Francisco de Assis S.A.	30.779.649/0001-13	Indireta	Saúde	98,67%	98,67%
HSL	Hospital São Luiz S.A.	27.569.847/0001-48	Indireta	Saúde	94,20%	94,20%
HSM / HSM	Hospital Meridional São Mateus S.A.	10.427.478/0001-56	Indireta	Saúde	98,61%	98,61%
HPC	Hospital Praia da Costa S.A.	39.298.922/0001-62	Indireta	Saúde	95,33%	95,33%
MSU / HMV / HSU	Maternidade Santa Úrsula de Vitória Ltda./Meridional Vitória	27.434.992/0001-11	Indireta	Saúde	100,00%	100,00%
HEM	Hemodinâmica Meridional Ltda.	04.668.694/0001-90	Indireta	Saúde	100,00%	100,00%
HSMC	Hospital e Maternidade São Mateus Ltda.	15.016.827/0001-60	Direta	Saúde	100,00%	100,00%
EXC	Excelência Plano de Saúde S.A.	31.763.326/0001-02	Indireta	Saúde	100,00%	100,00%
CADIM	Centro Avançado de Diagnóstico por Imagem Ltda.	04.309.245/0001-56	Indireta	Saúde	50,00%	50,00%
PCD	Praia da Costa Diagnóstico Ltda.	08.272.562/0001-04	Indireta	Holding	51,32%	51,32%
HPI	Hospital Palmas Medical S.A.	12.955.953/0001-92	Direta	Saúde	75,00%	75,00%
HST	Sociedade Hospitalar Santa Thereza Ltda.	25.016.319/0001-36	Indireta	Saúde	100,00%	100,00%
IBP	Ilha do Boi Participações S.A.	42.739.608/0001-82	Direta	Holding	97,00%	97,00%
PCP	Praia do Canto Participações Ltda.	34.329.064/0001-52	Direta	Holding	100,00%	100,00%
ICP	Ilha das Caieiras Participações Ltda.	42.739.622/0001-86	Direta	Holding	100,00%	100,00%
IFP	Ilha do Frade Participações Ltda.	42.739.619/0001-62	Direta	Holding	100,00%	100,00%
ITP	Itaparica Participações Ltda.	44.201.415/0001-07	Direta	Holding	100,00%	100,00%
KORACARD	Kora Card Cartões de Descontos Ltda.	44.201.532/0001-62	Direta	Holding	100,00%	100,00%
ITB	Itaciba Participações Ltda.	44.214.272/0001-60	Direta	Holding	100,00%	100,00%
LAP	Laranjeiras Participações Ltda.	44.673.089/0001-22	Indireta	Holding	100,00%	100,00%
ANGIO	Angiocardis – Diagnóstico e Terapêutica Ltda.	04.585.802/0001-61	Indireta	Saúde	95,58%	95,58%
ING	Instituto de Neurologia de Goiânia Ltda.	01.011.885/0001-16	Indireta	Saúde	99,80%	99,80%
CGOT	Centro Goiano de Ortopedia e Traumatologia Ltda.	00.994.015/0001-12	Indireta	Saúde	50,00%	50,00%
CAM	Camburi Participações S.A.	35.542.611/0001-46	Direta	Holding	80,00%	80,00%
HG / GASTRO	Clínica de Endoscopia e Cirurgia Digestiva Dr. Edgard Nadra Ary Ltda.	07.272.404/0001-83	Indireta	Saúde	100,00%	100,00%
HSMF	Hospital São Mateus Ltda.	41.580.077/0001-65	Indireta	Saúde	100,00%	100,00%
OTOSAUDE	Otosau de Patrimonial Ltda.	42.432.133/0001-87	Indireta	Holding	100,00%	100,00%
OTOCLÍNICA	Hospital Otológica Ltda.	23.443.518/0001-03	Indireta	Saúde	100,00%	100,00%
OTOIMAGEM	Otoimagem Diagnósticos S.A.	07.824.131/0001-32	Indireta	Saúde	90,00%	90,00%
OTOLAB	Otolab Medicina Diagnostica Ltda.	24.862.986/0001-77	Indireta	Saúde	100,00%	100,00%
OTOCARDIO	Otocardio Serviços Médicos Ltda.	22.822.632/0001-73	Indireta	Saúde	50,00%	50,00%
OTOHOME	Otohomecare Residence – Assistência Domiciliar Ltda.	30.952.367/0001-76	Indireta	Saúde	60,00%	60,00%
SLP	Santa Lúcia Participações Ltda.	38.044.743/0001-36	Direta	Holding	100,00%	100,00%
MSM	Meridional Serviços de Manipulação Ltda.	42.897.919/0001-70	Indireta	Saúde	100,00%	100,00%
HA	Hospital Anchieta S.A.	02.560.878/0001-07	Direta	Saúde	100,00%	100,00%
CDA	Centro Diagnóstico Anchieta Ltda.	30.110.749/0001-52	Indireta	Saúde	75,00%	75,00%
ITAP	Itapuã Participações Ltda.	44.179.007/0001-98	Indireta	Holding	100,00%	100,00%
IRT	Instituto de Radioterapia de Taguatinga Ltda.	06.292.778/0001-06	Indireta	Saúde	100,00%	100,00%
IDE	Instituto de Diagnósticos Especializados Ltda.	02.142.603/0001-53	Indireta	Saúde	100,00%	100,00%
HSFB / YUGE	Serviços Hospitalares Yuge S.A.	72.576.143/0001-57	Indireta	Saúde	100,00%	100,00%
GDI	Gastroclínica Diagnósticos Especializados Ltda.	01.727.481/0001-02	Indireta	Saúde	89,00%	89,00%
JAP	Jacaraipe Participações Ltda.	45.498.207/0001-76	Direta	Holding	100,00%	100,00%
MEP	Meaipe Participações Ltda.	45.498.217/0001-01	Direta	Holding	100,00%	100,00%
CCRI	Centro de Cardiologia e Radiologia Intervençcionista Ltda.	02.780.488/0001-42	Indireta	Saúde	100,00%	100,00%
HE	Hospital Encore Ltda.	26.878.439/0001-05	Indireta	Saúde	99,15%	99,15%
SCP	Hospital São Bernardo Ltda.	30.857.198/0001-95	Indireta	Saúde	51,00%	51,00%
CRIO	Oto Crio Oncologia S.A.	48.432.852/0001-84	Indireta	Saúde	75,00%	75,00%

Saldos e transações intragrupo, e quaisquer receitas ou despesas não realizadas derivadas de transações intragrupo, são eliminados. Ganhos não realizados oriundos de transações com investidas registradas por equivalência patrimonial são eliminados contra o investimento na proporção da participação da Companhia na investida. Perdas não realizadas são eliminadas da mesma maneira de que os ganhos não realizados, mas somente na extensão em que não haja evidência de perda por redução ao valor recuperável.

2.8 Novas normas, alterações e interpretações de normas

As normas alteradas e interpretações efetivas para o exercício iniciado em 1º de janeiro de 2024, não impactaram essas informações trimestrais. Uma série de outras revisões de normas e interpretações estão em andamento pelo IASB e a Companhia as avaliará oportunamente.

3. Gerenciamento de riscos

As atividades do Grupo estão expostas aos riscos financeiros, tais como: risco de mercado (incluindo risco de taxa de juros), risco de crédito e risco de liquidez. O programa de gestão de risco global da Kora se concentra na imprevisibilidade dos mercados financeiros e busca minimizar potenciais efeitos adversos no desempenho financeiro do Grupo.

Notas Explicativas

Kora Saúde Participações S.A.

Notas explicativas às informações trimestrais individuais e consolidadas
Em 30 de junho de 2024, 30 de junho de 2023 e 31 de dezembro de 2023
Em milhares de reais, exceto quando indicado de outra forma

A gestão de risco é realizada pela Tesouraria central da Kora. A Tesouraria identifica, avalia e protege a Companhia contra eventuais riscos financeiros em cooperação com as unidades operacionais da Kora, para efetuar a gestão de risco global assim como para áreas específicas tais como: risco de taxa de juros, risco de crédito e investimento de excedentes de caixa. A Companhia não faz uso de instrumentos financeiros derivativos.

3.1 Riscos de mercado

Risco de taxa de juros dos instrumentos financeiros

A Companhia possui empréstimos em moeda local, pré-fixado e/ou pós-fixado (sujeito à flutuação da taxa de juros). Empréstimos com juros pré-fixados não são considerados riscos para a Companhia. O risco inerente de empréstimos pós-fixados surge em razão da possibilidade de existirem flutuações nessas taxas que impactem seus fluxos de caixa.

O risco de taxa de juros da Companhia decorre de empréstimos de longo prazo. Os empréstimos com taxas variáveis expõem a Companhia ao risco de taxa de juros de fluxo de caixa.

Análise de sensibilidade

A Kora possui empréstimos, financiamentos e debêntures em moedas locais, sujeitos, principalmente, à flutuação das taxas de juros. O risco inerente a esses passivos surge em razão da possibilidade de existirem flutuações nessas taxas que impactem seus fluxos de caixa.

A análise de sensibilidade dos juros sobre empréstimos, financiamentos e debêntures utilizou como cenário provável (Cenário I) as taxas referenciais obtidas na B3 e BNDES em 30 de junho de 2024, e os cenários II e III levam em consideração um incremento de 25% e 50%, respectivamente, nessa taxa. A análise foi realizada para o período dos próximos 12 meses. Os resultados são como seguem:

Taxas	Cenário I atual	Cenário II 25%	Cenário III 50%
CDI (a.a.)	10,39%	12,99%	15,59%
TJLP (a.a.)	IPCA +4,23%	IPCA +5,29%	IPCA +6,35%
Despesas com juros projetadas para 2024 (em milhares)	259.020	323.775	388.530
Aplicações financeiras	171.963	214.954	257.945

Segue abaixo a composição de dívida com instituições financeiras da Companhia, por rating:

30 de junho de 2024			
Banco	% Dívida com instituições financeiras	% Aplicações financeiras	National Ratings S&P's
Instrumento à mercado	73,50%	0,00%	-
Banco Itaú	5,38%	0,04%	AAA
Banco Santander	6,46%	62,60%	AAA
Banco do Brasil	6,12%	4,16%	AAA
Bocom BBM	4,27%	0,68%	AAA
Banco Daycoval	0,00%	17,28%	AA
XP Investimentos	0,00%	1,23%	AA
Bradesco	0,00%	1,91%	AAA
Outros	4,26%	12,10%	A(bra) e AA (bra)

3.2 Risco cambial

Até o período de junho de 2024, os empréstimos da Companhia foram realizados em moeda nacional (R\$), dessa forma, não há impacto de variação cambial.

3.3 Risco de crédito

O risco de crédito da Companhia decorre de depósitos em bancos e aplicações financeiras de curto

Notas Explicativas

Kora Saúde Participações S.A.

Notas explicativas às informações trimestrais individuais e consolidadas
Em 30 de junho de 2024, 30 de junho de 2023 e 31 de dezembro de 2023
Em milhares de reais, exceto quando indicado de outra forma

prazo, bem como de exposições de crédito a clientes, incluindo contas a receber em aberto.

As aplicações financeiras da Companhia são realizadas em instituições financeiras consolidadas no mercado com ratings em âmbito nacional de nível elevado.

A Administração não espera nenhuma perda decorrente de inadimplência no contas a receber em aberto superior ao valor já provisionado.

(i) Contas a receber de clientes e ativos de contratos

A Companhia aplica a abordagem simplificada do CPC 48 – Instrumentos financeiros para a mensuração de perdas de crédito esperadas considerando uma provisão para perdas esperadas ao longo da vida útil para todas as contas a receber de clientes e ativos de contratos (contas a receber de clientes a faturar).

As taxas de perdas esperadas são baseadas nos perfis de pagamento de serviços de seus clientes e as perdas de crédito históricas correspondentes incorridas durante esse período. As taxas utilizadas são de perdas históricas a fim de refletir informações atuais e prospectivas sobre fatores macroeconômicos que afetam a capacidade dos clientes de liquidar os recebíveis.

3.4 Risco de liquidez

A previsão de fluxo de caixa é realizada nas entidades operacionais da Companhia e agregada pelo departamento de Tesouraria. Este departamento monitora as previsões contínuas das exigências de liquidez do Grupo para assegurar que exista caixa suficiente para atender às necessidades operacionais. Também mantém espaço livre suficiente em suas linhas de crédito compromissadas disponíveis a qualquer momento.

Para os contratos que possui *covenants*, monitora os principais índices econômicos a fim de que a Companhia não quebre os limites ou as cláusulas do empréstimo em qualquer uma de suas linhas de crédito.

3.5 Gestão de capital

Os objetivos da Companhia ao administrar seu capital são os de salvaguardar a capacidade de continuidade do Grupo para oferecer retorno aos acionistas e benefícios às outras partes interessadas, além de manter uma estrutura de capital ideal para reduzir esse custo.

Para manter ou ajustar a estrutura de capital da Companhia, a Administração pode, ou propõe, nos casos em que os acionistas têm de aprovar, rever a política de pagamento de dividendos, devolver capital aos acionistas ou, ainda, emitir novas ações ou vender ativos para reduzir, por exemplo, o nível de endividamento.

Condizente com outras companhias do setor, a Companhia monitora o capital com base no índice de alavancagem financeira. Esse índice corresponde à dívida líquida expressa como percentual do capital total. A dívida líquida, por sua vez, corresponde ao total de empréstimos (incluindo empréstimos de curto e longo prazos, conforme demonstrado no balanço patrimonial consolidado), subtraído do montante de caixa e equivalentes de caixa.

Cláusulas contratuais restritivas – covenants

A Kora, bem como as suas controladas Hospital Meridional e Hospital Anchieta possuem cláusulas restritivas que podem requerer o vencimento antecipado ou o refinanciamento das dívidas se não cumprirem com essas cláusulas restritivas.

Notas Explicativas

Kora Saúde Participações S.A.

Notas explicativas às informações trimestrais individuais e consolidadas
Em 30 de junho de 2024, 30 de junho de 2023 e 31 de dezembro de 2023
Em milhares de reais, exceto quando indicado de outra forma

Os cálculos dos índices atrelados a cláusulas restritivas são avaliados anualmente (ou quando necessário) a fim de verificar indícios de não cumprimento dos termos contratuais. Em 31 de dezembro de 2023 e em 30 de junho de 2024, não foram verificados indícios de que as Empresas não seriam capazes de cumprir integralmente as condições estabelecidas.

3.6 Mensuração do valor justo

Todos os ativos e passivos para os quais o valor justo seja mensurado ou divulgado nas informações trimestrais individuais e consolidadas são categorizados dentro da hierarquia de valor justo descrita abaixo, com base na informação de nível mais baixo que seja significativa à mensuração do valor justo como um todo:

Nível 1 - preços cotados (não ajustados) em mercados ativos para ativos e passivos idênticos.

Nível 2 - informações, além dos preços cotados incluídos no nível 1, que são observáveis pelo mercado para o ativo ou passivo, seja diretamente (ou seja, como preços) ou indiretamente (ou seja, derivados dos preços).

Nível 3 - informações para os ativos ou passivos que não são baseadas em dados observáveis pelo mercado (ou seja, premissas não observáveis).

A tabela abaixo apresenta o valor justo dos ativos e passivos consolidados em 30 de junho de 2024 e de 31 de dezembro de 2023:

	30 de junho de 2024				31 de dezembro de 2023			
	Nível 1	Nível 2	Nível 3	Saldo total	Nível 1	Nível 2	Nível 3	Saldo total
Ativos financeiros								
Aplicações financeiras	-	171.963	-	171.963	-	161.794	-	161.794
Passivos financeiros								
Empréstimos, financiamentos e debêntures (Nota 17)	-	2.047.942	-	2.047.942	-	2.035.365	-	2.035.365
Contas a pagar em combinação de negócios (Nota 15)	-	326.478	-	326.478	-	643.001	-	643.001

Não houve transferência entre os níveis durante os exercícios.

Notas Explicativas

Kora Saúde Participações S.A.

Notas explicativas às informações trimestrais individuais e consolidadas
Em 30 de junho de 2024, 30 de junho de 2023 e 31 de dezembro de 2023
Em milhares de reais, exceto quando indicado de outra forma

Instrumentos financeiros por categoria

Ativos financeiros	Controladora		Consolidado	
	30 de junho de 2024	31 de dezembro de 2023	30 de junho de 2024	31 de dezembro de 2023
Ativos ao custo amortizado				
Recursos em banco e em caixa - Nota 4	70	90	56.065	9.778
Contas a receber de clientes e demais contas a receber	-	-	951.384	806.601
	70	90	1.007.449	816.379
Ativos financeiros	Controladora		Consolidado	
	30 de junho de 2024	31 de dezembro de 2023	30 de junho de 2024	31 de dezembro de 2023
Ativos ao valor justo por meio do resultado				
Depósitos bancários de curto prazo - Nota 4	7.933	75.034	171.963	350.080
	7.933	75.034	171.963	350.080
Passivos financeiros	Controladora		Consolidado	
	30 de junho de 2024	31 de dezembro de 2023	30 de junho de 2024	31 de dezembro de 2023
Passivos ao custo amortizado				
Fornecedores e outras obrigações, excluindo obrigações legais	23.733	18.872	434.983	374.721
Contas a pagar com partes relacionadas	79.597	106.236	-	-
Passivos de arrendamento	3.354	3.670	765.679	737.052
Contas a pagar por aquisição	-	-	326.478	350.954
Empréstimos	763.923	764.879	2.047.942	2.007.918
	870.607	893.657	3.575.082	3.470.645

4. Caixa e equivalentes de caixa

	Controladora		Consolidado	
	30 de junho de 2024	31 de dezembro de 2023	30 de junho de 2024	31 de dezembro de 2023
Recursos em banco e em caixa	70	90	56.065	9.778
Depósitos bancários de curto prazo	7.933	75.034	171.963	350.080
	8.003	75.124	228.028	359.858

Os depósitos bancários correspondem aos saldos mantidos em aplicações de curto prazo na data base das informações trimestrais. As aplicações financeiras possuem remuneração entre 90% à 110% do Certificado de Depósito Interbancário - CDI, resgatáveis em prazos inferiores a 90 dias e com mudança insignificante de valor.

5. Contas a receber de clientes

	Consolidado	
	30 de junho de 2024	31 de dezembro de 2023
Contas a receber de clientes (i)	1.194.019	984.925
(-) Provisão para perda esperada	(242.635)	(178.324)
Contas a receber de clientes, líquidas	951.384	806.601

(i) O prazo contratual para envio e recebimento varia entre 40 e 60 dias, conforme o calendário das operadoras. O prazo médio entre a produção e o recebimento efetivo permaneceu estável, de 144 dias, no período de dezembro de 2023 a junho de 2024.

Notas Explicativas

Kora Saúde Participações S.A.

Notas explicativas às informações trimestrais individuais e consolidadas
Em 30 de junho de 2024, 30 de junho de 2023 e 31 de dezembro de 2023
Em milhares de reais, exceto quando indicado de outra forma

Movimentação da provisão para *impairment* de contas a receber:

	Consolidado	
	30 de junho de 2024	30 de junho de 2023
Saldo inicial	(178.324)	(158.163)
Provisão para <i>impairment</i> de contas a receber de clientes - Nota 24	(40.930)	(10.247)
Segregação para <i>impairment</i> de contas a receber de clientes	(23.381)	-
Saldo em final	(242.635)	(168.410)

Aging do contas a receber:

	Consolidado				
	A vencer	De 31 a 59 dias em atraso	De 60 até 119 dias em atraso	Mais de 120 dias em atraso	Total
31 de dezembro de 2023					
Taxa de perdas esperadas - %	1%	8%	10%	100%	
Valor contábil bruto - contas a receber de clientes	493.379	164.222	185.635	141.689	984.925
Provisão para perdas	(4.934)	(13.137)	(18.564)	(141.689)	(178.324)
	488.445	151.085	167.071	-	806.601
30 de junho de 2024					
Taxa de perdas esperadas - %	1%	8%	10%	100%	
Valor contábil bruto - contas a receber de clientes (i)	845.738	54.140	66.732	227.409	1.194.019
Provisão para perdas	(7.357)	(3.378)	(4.491)	(227.409)	(242.635)
	838.381	50.762	62.241	-	951.384

(i) A companhia realizou negociações de 50,287 milhões vencidos de períodos anteriores, sendo consequentemente alocados no a vencer.

6. Estoques

Os estoques são representados por material hospitalar e medicamentos segregados entre o almoxarifado central e farmácias localizadas nas principais acomodações dos hospitais.

	Consolidado	
	30 de junho de 2024	31 de dezembro de 2023
Material hospitalar	42.427	40.764
Medicamentos	21.265	30.415
Outros	7.843	9.229
	71.535	80.408

Em 30 de junho de 2024 e 31 de dezembro de 2023, não houve provisão de obsolescência e/ou perda reconhecida, dado que a Companhia verifica os lotes de vencimentos no prazo de 30 a 60 dias, o que evita a necessidade da provisão.

Em 30 de junho de 2024 o custo representou R\$ 244.325 (R\$ 227.424 em 30 de junho de 2023).

A seguir, a movimentação dos estoques:

Notas Explicativas**Kora Saúde Participações S.A.**

Notas explicativas às informações trimestrais individuais e consolidadas
Em 30 de junho de 2024, 30 de junho de 2023 e 31 de dezembro de 2023
Em milhares de reais, exceto quando indicado de outra forma

	30 de junho de 2024
Saldo Inicial	80.408
Adições	213.755
Consumo	(222.628)
Saldo final	71.535

7. Outros ativos

	Controladora		Consolidado	
	30 de junho de 2024	31 de dezembro de 2023	30 de junho de 2024	31 de dezembro de 2023
Ativo circulante				
IRPJ e CSLL a recuperar	-	-	11.903	13.848
Créditos tributários (i)	5.915	5.104	36.578	29.654
Adiantamentos (ii)	1.418	555	61.786	47.558
Outras contas a receber (iii)	19.569	14.133	45.783	14.218
Total do ativo circulante	26.902	19.792	156.050	105.278
Ativo não circulante				
Depósitos judiciais	13	13	19.640	18.753
Outras contas a receber (iii)	71	78	22.410	12.202
Ativo indenizatório	-	-	28.120	24.238
Total do ativo não circulante	84	91	70.170	55.193

(i) Expectativa de realização dos créditos tributários dentro de um ano.

(ii) O saldo se refere a adiantamentos para funcionários (férias e salário) e adiantamentos a fornecedores.

(iii) Os saldos representativos são das operações de Hemodinâmica, aluguéis a receber e receitas de OPME.

8. Partes relacionadas**Consolidado**

As seguintes transações foram conduzidas com partes relacionadas:

(a) Remuneração do pessoal-chave da Administração

A Companhia considerou como pessoal-chave da Administração somente os integrantes da sua diretoria.

A remuneração paga ou a pagar ao pessoal-chave da Administração, por seus serviços, está apresentada a seguir:

Notas Explicativas

Kora Saúde Participações S.A.

Notas explicativas às informações trimestrais individuais e consolidadas
Em 30 de junho de 2024, 30 de junho de 2023 e 31 de dezembro de 2023
Em milhares de reais, exceto quando indicado de outra forma

	Controladora			
	30 de junho de 2024	01 de abril a 30 de junho de 2024	30 de junho de 2023	01 de abril a 30 de junho de 2023
Salários e outros benefícios de curto prazo, a diretores	17.759	9.169	16.373	8.242
	17.759	9.169	16.373	8.242

	Consolidado			
	30 de junho de 2024	01 de abril a 30 de junho de 2024	30 de junho de 2023	01 de abril a 30 de junho de 2023
Salários e outros benefícios de curto prazo, a diretores	24.330	12.284	28.069	13.922
	24.330	12.284	28.069	13.922

(b) Aluguéis

A Companhia mantém contratos de aluguéis de imóveis (Hospitais) junto a empresas imobiliárias, um dos sócios minoritários dessas imobiliárias é parte relacionada da Kora (executivo da Companhia). Os aluguéis estão a valor de mercado e geraram um custo (despesa de juros) no resultado, como segue:

	Consolidado	
	30 de junho de 2024	30 de junho de 2023
Meridional Imobiliária S.A.	5.592	5.281
Praia da Costa Participações Imobiliária S.A.	1.389	1.313
São Francisco Participações Imobiliárias S.A.	45	43
São Luiz Imobiliária S.A.	408	385
São Mateus Imobiliária S.A.	2.266	2.137
	9.700	9.159

Esses contratos de aluguéis atendem aos conceitos de arrendamentos (IFRS 16) e estão contidos na divulgação da Nota 12.

(c) Transações entre partes relacionadas

As contas a receber de partes relacionadas se trata de transferências de recursos entre as empresas, sendo os principais saldos eliminados nas informações trimestrais consolidadas. Tais saldos não são corrigidos e não têm prazo de vencimento e a expectativa de recebimento é substancialmente no exercício social subsequente.

Notas Explicativas

Kora Saúde Participações S.A.

Notas explicativas às informações trimestrais individuais e consolidadas
Em 30 de junho de 2024, 30 de junho de 2023 e 31 de dezembro de 2023
Em milhares de reais, exceto quando indicado de outra forma

Ativo	Controladora	
	30 de junho de 2024	31 de dezembro de 2023
Contas a receber de partes relacionadas		
Hospital Meridional S.A.	172.778	193.595
Hospital Metropolitano S.A.	17.985	17.816
Hospital Praia da Costa S.A.	-	-
Hospital Meridional São Mateus S.A.	466	352
Hospital São Francisco S.A.	1.436	1.392
Hospital São Luiz S.A.	295	261
Maternidade Santa Úrsula Ltda.	7.663	7.543
Hospital e Maternidade São Mateus Ltda.	4.630	22.575
Hospital Palmas Medical S.A.	29.566	35.896
Sociedade Hospitalar Santa Thereza Ltda.	868	108
Camburi Participações S.A.	70.913	78.813
Centro de Cardiologia e Radiologia Intervencionista Ltda.	6.835	7.411
Santa Lúcia Participações Ltda.	396	394
Ilha das Caieiras Participações Ltda.	10	8
Itaoca Participações Ltda.	403	381
Hospital Anchieta S.A.	205.503	184.589
Ilha do Frade Participações Ltda.	687	685
Serviços Hospitalares Yuge S.A.	28.213	696
Praia do Canto Participações Ltda.	1.099	1.096
Itapuã Participações Ltda.	208.120	208.121
Instituto de Neurologia de Goiânia Ltda.	3.820	3.877
Hospital São Mateus Ltda.	5.651	5.695
Meridional Serviço de Manipulação Ltda.	124	124
Laranjeiras Participações Ltda.	70	70
Ilha do Boi Participações S.A.	20.452	24.512
Excelência Plano de Saúde S.A.	150	150
Itaparica Participações Ltda.	9	8
Gastroclínica Diagnóstico por Imagem Ltda.	79	62
Jacaraípe Participações Ltda.	2	1
Meaípe Participações Ltda.	2	1
Clínica de Endoscopia e Cirurgia Digestiva Dr. Edgard Nadra Ary Ltda.	340	292
Itaciba Participações Ltda.	70	70
Centro Diagnóstico Anchieta Ltda.	769	760
Otoimagem Diagnósticos S.A.	339	317
Otolab Medicina Diagnóstica Ltda.	287	285
Instituto de Diagnósticos Especializados Ltda.	110	110
Hospital Encore Ltda.	357	377
Instituto de Radioterapia de Taguatinga Ltda.	47	46
Angiocardis – Diagnóstico e Terapêutica Ltda.	-	22
Hospital Otológica Ltda.	979	543
Otocardio Serviços Médicos Ltda.	4	3
Hospital São Bernardo Ltda.	64	14
	791.591	799.071

Notas Explicativas

Kora Saúde Participações S.A.

Notas explicativas às informações trimestrais individuais e consolidadas
 Em 30 de junho de 2024, 30 de junho de 2023 e 31 de dezembro de 2023
 Em milhares de reais, exceto quando indicado de outra forma

Passivo	Controladora	
	30 de junho de 2024	31 de dezembro de 2023
Contas a pagar a partes relacionadas		
Hospital Meridional S.A.	-	6.252
Hospital Metropolitano S.A.	-	3.804
Hospital e Maternidade São Mateus Ltda.	-	1.881
Hospital Anchieta S.A.	1	20.035
Instituto de Neurologia de Goiânia Ltda.	-	401
Serviços Hospitalares Yuge S.A.	6.311	11.332
Hospital Otolinica Ltda.	25.880	32.468
Maternidade Santa Úrsula Ltda.	-	2.133
Hospital Praia da Costa S.A.	21.236	8.742
Hospital São Francisco S.A.	-	277
Hospital São Luiz S.A.	-	448
Sociedade Hospitalar Santa Thereza Ltda.	17.162	4.861
Hospital Palmas Medical S.A.	-	1.683
Clínica de Endoscopia e Cirurgia Digestiva Dr. Edgard Nadra Ary Ltda.	5.730	7.550
Hospital São Mateus Ltda.	-	896
Hospital Meridional São Mateus S.A.	3.277	3.082
Hospital Encore Ltda.	-	351
Angiocardis – Diagnóstico e Terapêutica Ltda.	-	40
	79.597	106.236

9. Imposto de renda e contribuição social diferidos

Os ativos de impostos diferidos estão relacionados a provisões de crédito de liquidação duvidosa, provisões de processos com classificação de perda provável, prejuízo fiscal, ágio por expectativa de rentabilidade futura e outras provisões que são diferenças temporais para cálculo do imposto corrente.

Os passivos de impostos diferidos estão relacionados à receita diferida que são diferenças temporais para cálculo do imposto corrente.

Notas Explicativas

Kora Saúde Participações S.A.

Notas explicativas às informações trimestrais individuais e consolidadas
Em 30 de junho de 2024, 30 de junho de 2023 e 31 de dezembro de 2023
Em milhares de reais, exceto quando indicado de outra forma

	Consolidado	
	30 de junho de 2024	31 de Dezembro de 2023
Ativo de imposto diferido		
Provisão para crédito de liquidação duvidosa	39.333	24.044
Provisão para contingências	5.691	4.793
IFRS 16	16.631	15.470
Agio - Aproveitamento fiscal sobre ágio não amortizado contabilmente	(135.088)	(97.911)
Prejuízos fiscais/Base negativa	278.668	237.076
Bonus	2.226	-
Demais diferenças temporárias	2.484	21.055
	209.945	204.527
	Consolidado	
	30 de junho de 2024	31 de Dezembro de 2023
Passivo de imposto diferido		
Receitas diferidas	111.081	111.119
	111.081	111.119
Impostos diferidos (líquidos)	(98.864)	(93.408)

A expectativa de compensação do ativo de imposto diferido é como segue:

	Consolidado	
	30 de junho de 2024	31 de dezembro de 2023
Ativo de imposto diferido		
Menos de um ano	46.296	26.588
Entre um e dois anos	76.448	23.132
Entre dois e cinco anos	87.200	154.807
	209.945	204.527

10. Investimentos

A movimentação dos investimentos é conforme segue:

	Controladora	
	30 de junho de 2024	31 de dezembro de 2023
Em 1º de janeiro	969.237	977.600
Aportes de capital em controladas	-	54.020
Participação nos lucros (prejuízos) de controladas	(5.666)	(40.454)
Participação nos outros resultados abrangentes de controladas	-	(1.728)
Perda patrimonial	-	(3.756)
Dividendos	(5.449)	(16.445)
	958.122	969.237
	Consolidado	
	30 de junho de 2024	31 de dezembro de 2023
Em 1º de janeiro	8.629	7.198
Participação nos lucros de coligadas	641	3.916
Distribuição de dividendos pagos	(3.000)	(2.485)
	6.270	8.629

Notas Explicativas

Kora Saúde Participações S.A.

Notas explicativas às informações trimestrais individuais e consolidadas
Em 30 de junho de 2024, 30 de junho de 2023 e 31 de dezembro de 2023
Em milhares de reais, exceto quando indicado de outra forma

11. Imobilizado

	Consolidado				Total
	Terrenos e edificações	Obras em andamento	Veículos	Móveis, utensílios e equipamentos	
Saldo em 30 de junho de 2023					
Saldo inicial	624.923	113.590	341	263.974	1.002.828
Aquisições	7.927	7.153	1	16.979	32.060
Transferências	120.089	(120.743)	-	654	-
Depreciação - Nota 22 e 23	(15.397)	-	(19)	(20.190)	(35.606)
Saldo contábil, líquido	737.542	-	323	261.417	999.282
Saldo em 30 de junho de 2023					
Custo	798.259	-	528	393.939	1.192.726
Depreciação acumulada	(60.717)	-	(205)	(132.522)	(193.444)
Saldo contábil, líquido	737.542	-	323	261.417	999.282
Saldo em 31 de dezembro de 2023					
Custo	456.028	-	527	403.226	859.781
Depreciação acumulada	(85.010)	-	(222)	(158.914)	(244.146)
Saldo contábil, líquido	371.018	-	305	244.312	615.635
Saldo em 30 de junho de 2024					
Saldo inicial	371.018	-	305	244.312	615.635
Aquisições	16.166	185	-	9.813	26.164
Baixa	-	-	-	(3)	(3)
Transferências	146	(185)	-	39	-
Depreciação - Nota 22 e 23	(9.975)	-	(16)	(17.997)	(27.988)
Saldo contábil, líquido	377.355	-	289	236.164	613.808
Saldo em 30 de junho de 2024					
Custo	472.340	-	527	413.075	885.942
Depreciação acumulada	(94.985)	-	(238)	(176.911)	(272.134)
Saldo contábil, líquido	377.355	-	289	236.164	613.808

A depreciação dos ativos é calculada usando o método linear considerando os seus custos e seus valores residuais durante a vida útil estimada.

12. Direito de uso e passivos de arrendamento

A Companhia arrenda imóveis, sendo que os contratos mais relevantes têm prazo de até 30 (trinta) anos. Adicionalmente, para esses contratos há a opção de renovação do arrendamento após este período. Os pagamentos de arrendamentos são reajustados anualmente, para refletir os valores de mercado, conforme índices contratuais.

Os montantes registrados no direito de uso são amortizados pelo menor prazo entre a vida útil estimada dos bens e a duração prevista do contrato de arrendamento.

As informações sobre arrendamentos para os quais a Companhia é o arrendatário são apresentadas abaixo:

	Consolidado	
	30 de junho de 2024	31 de dezembro de 2023
Ativos de direito de uso		
Edificações	698.058	677.570
Máquinas e equipamentos	2.177	2.474
	700.235	680.044
Passivos de arrendamentos		
Circulante	102.820	96.605
Não circulante	662.859	640.447
	765.679	737.052

Notas Explicativas

Kora Saúde Participações S.A.

Notas explicativas às informações trimestrais individuais e consolidadas
Em 30 de junho de 2024, 30 de junho de 2023 e 31 de dezembro de 2023
Em milhares de reais, exceto quando indicado de outra forma

Direito de uso

A seguir, é demonstrado os montantes registrados de direito de uso em 30 de junho de 2024 e 31 de dezembro de 2023:

Saldo em 1º de janeiro de 2023	343.451
Adição por novos contratos	15.482
Ajustes por remensuração	24.581
Despesa de depreciação - Nota 22 e 23	(8.438)
Saldo em 30 de junho de 2023	375.076
Saldo em 1º de janeiro de 2024	680.044
Ajustes por remensuração	34.169
Despesa de depreciação - Nota 22 e 23	(13.978)
Saldo em 30 de junho de 2024	700.235

As atividades exercidas pelos hospitais da Kora são obrigatoriamente tributadas pelo regime cumulativo de PIS e COFINS, o que impossibilita a compensação de créditos de qualquer natureza.

Anualmente, a Kora e suas controladas analisam indicativos de eventuais perdas (“*Impairment*”) na recuperabilidade de seus ativos não circulantes, de acordo com a política contábil. Em 2023, a Companhia não identificou indicativos de *impairment* para seus ativos de direito de uso.

Passivo de arrendamento

Na adoção do CPC 06 (R2) – Arrendamentos / IFRS 16, a Companhia reconheceu passivos de arrendamento para os contratos vigentes e que anteriormente estavam classificados como arrendamento operacional segundo os princípios do CPC 06 / IAS 17 - Operações de Arrendamento Mercantil, com exceção dos contratos enquadrados no expediente prático permitido pela norma e adotado pela Companhia.

A seguir, é demonstrada a movimentação do passivo de arrendamento em 30 de junho de 2024 e de junho de 2023:

Saldo em 1º de janeiro de 2023	387.193
Juros incorridos - Nota 25	23.285
Juros pagos	(1.959)
Adição por novos contratos	15.482
Pagamentos	(23.209)
Ajuste de remensuração de arrendamentos variáveis baseados em índices ou taxas médias	24.581
Saldo em 30 de junho de 2023	425.373
Saldo em 1º de janeiro de 2024	737.052
Juros incorridos - Nota 25	42.567
Juros pagos	(41.879)
Pagamentos	(6.230)
Ajuste de remensuração de arrendamentos variáveis baseados em índices ou taxas médias	34.169
Saldo em 30 de junho de 2024	765.679

(i) Os ajustes são realizados anualmente para refletir a atualização dos fluxos de pagamentos dos contratos de arrendamentos.

Notas Explicativas

Kora Saúde Participações S.A.

Notas explicativas às informações trimestrais individuais e consolidadas
Em 30 de junho de 2024, 30 de junho de 2023 e 31 de dezembro de 2023
Em milhares de reais, exceto quando indicado de outra forma

A seguir, é demonstrada a taxa de desconto do passivo de arrendamento em 30 de junho de 2024 e 31 de dezembro de 2023:

Prazos	Taxa % a.a.
5 anos	14,36 - 17,53
7 anos	9,06
30 anos	9,63 - 12,33

A seguir, é demonstrada a idade de vencimento do passivo de arrendamento contemplando o ajuste a valor presente em 30 de junho de 2024:

Vencimento das prestações	
Até 1 ano	102.820
Entre 1 e 2 anos	55.972
Entre 2 e 5 anos	80.198
Entre 5 e 10 anos	128.012
Entre 10 e 15 anos	126.668
Entre 15 e 20 anos	125.540
Acima de 20 anos	146.468
Saldo em 30 de junho de 2024	765.678
Valores não descontados	2.318.670
Juros embutidos	(1.552.991)
Saldo em 30 de junho de 2024	765.679

Notas Explicativas

Kora Saúde Participações S.A.

Notas explicativas às informações trimestrais individuais e consolidadas
Em 30 de junho de 2024, 30 de junho de 2023 e 31 de dezembro de 2023
Em milhares de reais, exceto quando indicado de outra forma

13. Intangível

	Consolidado				
	Ágio (vida útil indefinida)	Non compete e marca (20% a 50% a.a)	Softwares (20% a.a)	Custos de implantação de softwares	Total
Saldo 1º de janeiro de 2023					
Custo	1.567.442	400.065	11.963	8.089	1.987.559
Amortização e impairment acumulados	-	(88.998)	(4.470)	-	(93.468)
Saldo contábil, líquido	1.567.442	311.067	7.493	8.089	1.894.091
Saldo em 30 de junho de 2023					
Saldo inicial	1.567.442	311.067	7.493	8.089	1.894.091
Aquisições	-	-	260	-	260
Ajustes aquisições exercícios anteriores	(206)	2.195	-	-	1.989
Amortização - Nota 22 e 23	-	(31.074)	(524)	-	(31.598)
Saldo contábil, líquido	1.567.236	282.188	7.229	8.089	1.864.742
Saldo em 30 de junho de 2023					
Custo	1.567.236	402.260	12.223	8.089	1.989.808
Amortização e impairment acumulados	-	(120.072)	(4.994)	-	(125.066)
Saldo contábil, líquido	1.567.236	282.188	7.229	8.089	1.864.742
Saldo em 31 de dezembro de 2023					
Custo	1.617.907	404.707	12.992	21.156	2.056.762
Amortização e impairment acumulados	-	(151.708)	(5.498)	-	(157.206)
Saldo contábil, líquido	1.617.907	252.999	7.494	21.156	1.899.556
Saldo em 30 de junho de 2024					
Saldo inicial	1.617.907	252.999	7.494	21.156	1.899.556
Aquisições	-	-	300	6.111	6.411
Ajustes aquisições exercícios anteriores	(11.559)	(2.056)	-	-	(13.615)
Amortização - Nota 22 e 23	-	(31.303)	(122)	(496)	(31.921)
Saldo contábil, líquido	1.606.348	219.640	7.672	26.771	1.860.431
Saldo em 30 de junho de 2024					
Custo	1.606.348	402.651	13.292	27.267	2.049.558
Amortização e impairment acumulados	-	(183.011)	(5.620)	(496)	(189.127)
Saldo contábil, líquido	1.606.348	219.640	7.672	26.771	1.860.431

Notas Explicativas

Kora Saúde Participações S.A.

Notas explicativas às informações trimestrais individuais e consolidadas
Em 30 de junho de 2024, 30 de junho de 2023 e 31 de dezembro de 2023
Em milhares de reais, exceto quando indicado de outra forma

A controladora possui um saldo de intangível de 17.454 em softwares.

A composição dos ágios por expectativa de rentabilidade futura, marca, carteira de cliente e *non-competete* por empresa está apresentado no quadro abaixo:

	30 de junho de 2024			31 de dezembro 2023		
	Ágio	Marca	Non compete	Ágio	Marca	Non compete
Praia da Costa Diagnósticos Ltda.	360	-	-	360	-	-
Hospital Meridional Praia da Costa S.A.	6.464	-	-	6.464	-	-
Hospital São Luiz S.A.	854	-	-	854	-	-
Hospital e Maternidade São Francisco S.A.	464	-	-	464	-	-
Hospital Metropolitano S.A.	78.394	-	1.079	78.394	-	2.915
Maternidade Santa Ursula de Vitória Ltda.	19.425	-	1.812	19.425	-	1.977
Hospital e Maternidade São Mateus Ltda.	92.310	-	-	92.310	-	-
Hospital Palmas Medical S.A.	29.336	1.935	-	29.336	3.028	-
Hospital Santa Thereza Ltda.	27.147	-	-	27.147	-	-
Hospital Anchieta S.A.	889.088	46.589	-	900.647	58.294	-
Clínica de Endoscopia e Cirurgia Digestiva Dr. Edgard Nadra Ary Ltda.	42.284	7.180	-	42.284	8.755	-
Hospital São Mateus Ltda - Fortaleza	61.936	8.545	-	61.936	10.479	-
Otosauá Patrimonial Ltda.	225.828	29.313	-	225.828	35.186	-
Otomagem Diagnosticos Ltda.	9.266	-	-	9.266	-	-
Angiocardis - Diagnósticos e Terapêutica Ltda.	7.424	542	-	7.424	647	-
Centro Goiano de Ortopedia e Traumatologia Ltda	4.911	1.782	-	4.911	2.227	-
Instituto de Neurologia de Goiânia Ltda.	-	87.965	-	-	90.506	-
Hospital São Francisco S.A.	80.507	24.253	-	80.507	28.948	-
Instituto de Radioterapia de Taguatinga Ltda.	15.029	929	-	15.029	1.098	-
Instituto de Diagnósticos Especializados Ltda.	8.654	1.176	-	8.654	1.390	-
Gastroclínica Diagnóstico por Imagem Ltda.	499	531	-	499	609	-
Centro de Cardiologia e Radiologia Intervencionista Ltda.	6.168	6.009	-	6.168	6.883	-
Total	1.606.348	216.749	2.891	1.617.907	248.050	4.892

14. Fornecedores e outras obrigações

	Controladora		Consolidado	
	30 de junho de 2024	31 de dezembro de 2023	30 de junho de 2024	31 de dezembro de 2023
Contas a pagar aos fornecedores	10.464	4.360	231.965	191.722
Obrigações sociais e trabalhistas - Nota 14.a	10.606	11.870	111.762	104.366
Imposto de renda e contribuição a pagar - Nota 14.b	-	-	8.651	28.637
Obrigações tributárias correntes - Nota 14.b	358	599	39.928	44.992
Obrigações tributárias parceladas - Nota 14.c	4.369	923	128.845	74.752
Outras obrigações - Nota 14.d	5.092	6.186	30.472	39.810
Total	30.889	23.938	551.623	484.279
Passivo circulante	23.733	18.872	443.634	403.358
Passivo não circulante	7.156	5.066	107.989	80.921
Total	30.889	23.938	551.623	484.279

(a) Obrigações sociais e trabalhistas

	Controladora		Consolidado	
	30 de junho de 2024	31 de dezembro de 2023	30 de junho de 2024	31 de dezembro de 2023
Salários a pagar	1.287	2.108	30.203	22.556
Bônus a pagar	6.542	5.000	15.658	12.596
INSS a pagar	627	985	18.011	21.140
FGTS a pagar	262	236	3.745	2.787
Provisão de férias e encargos	1.829	3.528	43.895	45.189
Outras obrigações trabalhistas	59	13	250	98
Total	10.606	11.870	111.762	104.366

Notas Explicativas

Kora Saúde Participações S.A.

Notas explicativas às informações trimestrais individuais e consolidadas
 Em 30 de junho de 2024, 30 de junho de 2023 e 31 de dezembro de 2023
 Em milhares de reais, exceto quando indicado de outra forma

(b) Obrigações tributárias

	Controladora		Consolidado	
	30 de junho de 2024	31 de dezembro de 2023	30 de junho de 2024	31 de dezembro de 2023
IRPJ e CSLL a pagar	-	-	8.651	28.637
PIS e COFINS a pagar	21	-	17.574	20.636
ISS a pagar	6	8	22.348	18.389
Retenções a recolher	331	591	6	5.967
Total	358	599	48.579	73.629

(c) Obrigações tributárias parceladas

	Consolidado	
	30 de junho de 2024	31 de dezembro de 2023
Parcelamentos municipais	377	163
Parcelamentos federais	128.469	74.589
Total	128.846	74.752
Passivo circulante	42.825	19.226
Passivo não circulante	86.020	55.526
Total	128.845	74.752

(d) Outras obrigações

O saldo do grupo refere-se à operação de venda da folha de pagamento (diferimento de acordo com o prazo contratual), pensões judiciais e outras contas a pagar.

	Consolidado	
	30 de junho de 2024	31 de dezembro de 2023
Outras dívidas	23.880	31.019
Outras obrigações	6.592	8.791
Total	30.472	39.810
Passivo circulante	8.503	14.416
Passivo não circulante	21.969	25.394
Total	30.472	39.810

Notas Explicativas

Kora Saúde Participações S.A.

Notas explicativas às informações trimestrais individuais e consolidadas
Em 30 de junho de 2024, 30 de junho de 2023 e 31 de dezembro de 2023
Em milhares de reais, exceto quando indicado de outra forma

15. Contas a pagar por aquisição

As contas a pagar por aquisições de hospitais se referem ao saldo remanescente das aquisições efetuadas.

Aquisições	Índice de correção	Data da aquisição	Consolidado	
			30 de junho de 2024	31 de dezembro de 2023
Hospital Metropolitan S.A.	IPCA	31/10/2018	16.321	16.764
Hospital e Maternidade São Mateus	IPCA	21/10/2019	20.509	19.491
Maternidade Santa Ursula	IPCA	11/12/2019	6.513	6.708
Hospital Palmas Medical S.A.	IPCA	31/10/2022	8.391	9.812
Hospital Santa Thereza	IPCA	26/09/2020	6.144	4.804
DKP Saúde Anchieta	CDI	14/05/2021	53.317	70.479
Clínica de Endoscopia e Cirurgia Digestiva Dr. Edgard Nadra Ary Ltda	CDI	31/08/2021	16.407	15.688
Hospital São Mateus Ltda.	CDI	01/09/2021	21.222	20.637
Otosáude Patrimonial	CDI	01/11/2021	56.606	72.499
Otoimagem Diagnósticos Ltda.	CDI	01/11/2021	2.492	2.370
Angiocardis - Diagnósticos e Terapêutica Ltda.	IPCA	01/09/2021	1.141	1.134
Instituto de Neurologia de Goiânia Ltda.	IPCA	31/10/2021	12.451	12.183
Serviços Hospitalares Yuqe	CDI	31/01/2022	93.164	86.815
Instituto de Radioterapia de Taguatinga Ltda.	IPCA	08/04/2022	9.053	8.870
Instituto de Diagnósticos Especializados Ltda.	IPCA	01/04/2022	2.172	2.153
Gastroclínica Diagnóstico por Imagem Ltda.	IPCA	01/08/2022	575	547
Total			326.478	350.954
Passivo circulante			53.446	69.221
Passivo não circulante			273.032	281.733
Total			326.478	350.954

Em 30 de junho de 2024 e 31 de dezembro de 2023, o saldo em aberto possui o seguinte cronograma de vencimento:

Ano	Controladora	
	30 de junho de 2024	31 de dezembro de 2023
Até um ano	53.446	69.221
Entre um e dois anos	68.626	68.028
Acima de dois anos	204.406	213.705
Total	326.478	350.954

16. Passivos relacionados a contratos com clientes

	Consolidado	
	30 de junho de 2024	31 de dezembro de 2023
Passivo circulante		
Adiantamento de clientes (i)	-	13.003
	-	13.003

Notas Explicativas

Kora Saúde Participações S.A.

Notas explicativas às informações trimestrais individuais e consolidadas
Em 30 de junho de 2024, 30 de junho de 2023 e 31 de dezembro de 2023
Em milhares de reais, exceto quando indicado de outra forma

17. Empréstimos, financiamentos e debêntures

	Controladora		Consolidado	
	30 de junho de 2024	31 de dezembro de 2023	30 de junho de 2024	31 de dezembro de 2023
Circulante				
Empréstimos bancários	26.807	82	221.115	73.835
Debêntures	13.055	14.258	48.673	43.412
	39.862	14.340	269.788	117.247
Não circulante				
Empréstimos bancários	24.061	50.539	315.535	418.528
Debêntures	700.000	700.000	1.462.619	1.472.143
	724.061	750.539	1.778.154	1.890.671
Total	763.923	764.879	2.047.942	2.007.918

Apresentamos a seguir, os empréstimos da Companhia por instituições financeiras:

Operação/Instrumento	Garantias	Taxa (a.a)	Vencimento	30 de junho de 2024	31 de dezembro de 2023
Debênture 1ª emissão Kora Saúde - 1ª série	Garantia fidejussória na forma de fiança	100% CDI + 1,95%	mai/27	448.143	448.900
Debênture 1ª emissão Kora Saúde - 2ª série	Garantia fidejussória na forma de fiança	100% CDI + 2,20%	mai/29	264.912	265.357
Debênture 2ª emissão - Hospital Anchieta - Série única	Garantia fidejussória na forma de fiança	100% CDI + 2,10%	set/27	740.180	743.167
Debênture 1ª emissão - Hospital Meridional - Série única	-	100% CDI + 2,65%	nov/27	58.058	58.131
CCB's Itaú	Aval	100% CDI + 2,70%	nov/25	123.718	124.165
CCB's Santander	Aval	100% CDI + 2,62%	jun/27	132.793	150.678
CCB's BB	Aval	100% CDI + 2,35%	set/27	125.855	112.666
CCB's BBM	Aval	100% CDI + 2,96%	out/26	87.891	97.521
Outros	Aval	100% CDI + 3,05%	fev/32	66.392	7.333
Total				2.047.942	2.007.918

A seguir, é apresentado o vencimento dos empréstimos, financiamentos e debêntures:

	Controladora		Consolidado	
	30 de junho de 2024	31 de dezembro de 2023	30 de junho de 2024	31 de dezembro de 2023
Até um ano	39.862	14.340	269.788	117.247
Entre um e dois anos	246.757	53.514	474.008	320.088
Entre dois e cinco anos	477.304	-	1.303.796	1.448.054
Acima de cinco anos	-	697.025	350	122.529
	763.923	764.879	2.047.942	2.007.918

Notas Explicativas

Kora Saúde Participações S.A.

Notas explicativas às informações trimestrais individuais e consolidadas
 Em 30 de junho de 2024, 30 de junho de 2023 e 31 de dezembro de 2023
 Em milhares de reais, exceto quando indicado de outra forma

A seguir, é apresentado a movimentação dos empréstimos, financiamentos e debêntures:

	<u>Controladora</u>	<u>Consolidado</u>
Saldo em 1º de janeiro de 2023	765.575	2.031.040
Custos de transação	(381)	972
Juros incorridos - Nota 25	58.211	154.441
Amortizações de principal	-	(29.584)
Amortizações de juros	(55.939)	(143.505)
Saldo em 30 de junho de 2023	767.466	2.013.364
Saldo em 1º de janeiro de 2024	764.879	2.007.918
Captação	-	88.322
Custos de transação	278	247
Juros incorridos - Nota 25	47.413	125.136
Amortizações de principal	-	(37.378)
Amortizações de juros	(48.647)	(136.303)
Saldo em 30 de junho de 2024	763.923	2.047.942

(a) Debênture não conversível

O título de dívida não conversível reconhecido no balanço patrimonial é apresentado como segue em 30 de junho de 2024 e junho de 2023:

Debênture	Tipo	Quant. títulos emitidos	Valor	Data	Carência	Vencimento da dívida	Taxa aplicada
Hospital Meridional	1ª Debênture	100.000	100.000	08/01/2019	2 anos	7 anos	CDI+2,65%
Hospital Anchieta	2ª Debênture	715.000	715.000	06/10/2022	4 anos	5 anos	CDI+2,10%
Kora Saúde	1ª Debênture - 1ª Série	700.000	700.000	03/05/2022	4 anos	5 anos	CDI+1,95%
	6 anos				7 anos	CDI+2,20%	

	<u>Controladora</u>	<u>Consolidado</u>
Componente do passivo em 1º de janeiro de	716.659	1.515.297
Despesa financeira - Nota 25	27.046	56.991
Juros pagos	-	(50.264)
Componente do passivo em 30 de junho de	743.705	1.522.024
Componente do passivo em 1º de janeiro de	714.258	1.515.555
Despesa financeira - Nota 25	43.967	92.816
Juros pagos	(45.170)	(97.079)
Componente do passivo em 30 de junho de	713.055	1.511.292

Notas Explicativas

Kora Saúde Participações S.A.

Notas explicativas às informações trimestrais individuais e consolidadas
Em 30 de junho de 2024, 30 de junho de 2023 e 31 de dezembro de 2023
Em milhares de reais, exceto quando indicado de outra forma

18. Imposto de renda e contribuição social

A seguir, é apresentada a composição do imposto de renda e contribuição social diferidos:

	Consolidado	
	30 de junho de 2024	30 de junho de 2023
Imposto corrente		
Imposto corrente sobre o lucro do período	10.529	26.158
Total do imposto corrente	10.529	26.158
Imposto diferido		
Geração e estorno de diferenças temporárias	(3.244)	(6.429)
Total do imposto diferido	(3.244)	(6.429)
Despesa de imposto de renda	7.285	19.729

Remensuração do ativo e passivo de imposto de renda e da contribuição social diferido:

	Consolidado	
	30 de junho de 2024	30 de junho de 2023
Remensuração de imposto diferido		
Ativo		
Provisão para créditos de liquidação duvidosa	(9.393)	(2.206)
Provisão (reversão) para contingência	91	(87)
Agio - Aproveitamento fiscal sobre ágio não amo	33.742	39.918
IFRS 16	(9.015)	(1.651)
Prejuízos fiscais/ Base Negativa	(35.903)	(48.761)
Provisão para repasses médicos	-	55
Outras Provisões	1.694	-
Demais diferenças temporárias	(18.784)	(14.755)
Passivo		
Receitas diferidas	15.541	8.326
	15.541	8.326
Total do imposto diferido	(3.244)	(6.429)

A seguir é apresentada a composição da despesa de imposto de renda e da contribuição social:

Notas Explicativas

Kora Saúde Participações S.A.

Notas explicativas às informações trimestrais individuais e consolidadas
 Em 30 de junho de 2024, 30 de junho de 2023 e 31 de dezembro de 2023
 Em milhares de reais, exceto quando indicado de outra forma

	<u>Consolidado</u>	<u>Consolidado</u>
	<u>30 de junho de</u>	<u>30 de junho de</u>
	<u>2024</u>	<u>2023</u>
Lucro antes do imposto	(43.944)	(103.420)
Imposto calculado com base em alíquotas de imposto locais	14.941	35.163
Ajustes temporários	(3.244)	(6.429)
Provisão para créditos de liquidação duvidosa	(9.393)	(2.206)
Provisão (reversão) para contingências	91	(87)
Receitas diferidas	15.541	8.326
Outras receitas (despesas)	-	(1.968)
IFRS 16	(9.015)	(1.651)
Constituição de prejuízo fiscal e base negativa	(35.903)	(48.761)
Benefício fiscal - Goodwill	33.742	39.918
Outras Provisões	1.694	
Ajustes permanentes	(1.460)	61.321
Atual. valor justo sob comb. negócios (parc. diferida)	1	3.211
Amortização arrendamento - Ajuste AVP (IFRS 16) (ii)	-	-
Gasto com emissão de ações	801	5.800
Benefício fiscal - Goodwill /Mais Valia	2.631	3.818
Compensação de prejuízo fiscal e base negativa	5.217	29.084
Despesas não dedutíveis para fins de impostos	16	677
Resultado equiv. patrimonial controladas	(9.775)	(708)
Investidas no regime lucro presumido e lucro receita bruta (i)	8.620	3.043
Outras receitas (despesas)	(8.971)	16.396
Encargo fiscal	7.285	(26.158)
Alíquota efetiva - %	17%	-25%

19. Provisões para contingência

A Companhia é parte envolvida em determinados assuntos legais decorrentes do curso normal de seus negócios, que incluem processos trabalhistas, cíveis e tributários.

A Companhia classifica o risco de perda dos processos legais como provável, possível ou remoto e registra provisões para perdas classificadas como provável, conforme determinado pela Administração da Companhia, com base na análise de seus assessores jurídicos, as quais refletem razoavelmente as perdas prováveis estimadas. Os passivos judiciais classificados como de perda possível são divulgados com base em valores razoavelmente estimados.

A Administração da Companhia acredita que, com base nos elementos existentes na data base destas informações trimestrais, a provisão para riscos trabalhistas e cíveis, são suficientes para cobrir eventuais perdas com processos administrativos e judiciais, conforme apresentado a seguir:

(a) Processos com risco de perda provável

Notas Explicativas

Kora Saúde Participações S.A.

Notas explicativas às informações trimestrais individuais e consolidadas
Em 30 de junho de 2024, 30 de junho de 2023 e 31 de dezembro de 2023
Em milhares de reais, exceto quando indicado de outra forma

A Companhia responde por processos judiciais e administrativos de natureza cível, trabalhista e tributário, perante diferentes tribunais. A Administração da Companhia, baseada na opinião de seus assessores legais e outras evidências, constituiu provisão para aquelas demandas cujo desfecho desfavorável é considerado provável.

A seguir, quadro sumário das contingências prováveis:

	Trabalhistas	Cíveis	Tributárias	Total
Em 1º de janeiro de 2022	8.814	16.479	3.422	28.715
Adições de novos processos	270	467	-	737
Remensuração de processos	-	(237)	-	(237)
Mudança de probabilidade	(364)	(1.411)	(816)	(2.591)
Em 30 de junho de 2023	8.720	15.298	2.606	26.624
Em 1º de janeiro de 2024	2.830	19.763	3.023	25.616
Adições de novos processos	292	3.553	696	4.541
Remensuração de processos	(93)	(773)	-	(866)
Em 30 de junho de 2024	3.029	22.543	3.719	29.291

(b) Processos com risco de perda possível

Os valores em risco dos processos cujos desfechos são considerados possíveis por seus assessores jurídicos e que são individualmente não relevantes, podem ser assim resumidos:

	Consolidado	
	30 de junho de 2024	30 de junho de 2023
Trabalhistas	42.988	26.407
Cíveis	130.642	116.791
Tributárias	6.428	5.750
	180.058	148.948

A natureza das provisões prováveis e possíveis podem ser sumariadas como segue:

Contingências trabalhistas: A Companhia é parte integrante em processos trabalhistas, principalmente devido a demissões no curso normal de seus negócios. A Administração, com auxílio de seus consultores jurídicos, avalia essas demandas registrando provisões para perdas quando razoavelmente estimadas e prováveis, considerando as experiências anteriores em relação aos valores demandados.

Ações cíveis: Os processos de natureza cível estão relacionados a ações movidas por pacientes e familiares diretamente relacionadas às atividades médicas, comuns ao setor hospitalar.

Ações tributárias: Consta autos de infração alegando insuficiência de recolhimento e entrega de declaração lançamento ISS, IRPJ, CSLL, PIS e COFINS.

20. Patrimônio líquido

(a) Capital social

Em 30 de junho de 2024 o capital social subscrito e totalmente integralizado da Companhia é de 341.499 (341.499 em 31 de dezembro de 2023).

(b) Reserva legal

A reserva legal é constituída anualmente como destinação de 5% do lucro líquido do exercício e não poderá exceder a 20% do capital social. A reserva legal tem por fim assegurar a integridade do capital social e somente poderá ser utilizada para compensar prejuízo e aumentar o capital.

Notas Explicativas

Kora Saúde Participações S.A.

Notas explicativas às informações trimestrais individuais e consolidadas
Em 30 de junho de 2024, 30 de junho de 2023 e 31 de dezembro de 2023
Em milhares de reais, exceto quando indicado de outra forma

(c) Reserva de capital – ágio na emissão de ações

A reserva de ágio se refere à diferença entre o preço da subscrição que os acionistas pagaram pelas ações e o seu valor nominal. Por se tratar de uma reserva de capital, somente poderá ser utilizada para aumento de capital, absorção de prejuízos, resgate, reembolso ou compra de ações ou pagamento de dividendos cumulativos.

Saldo inicial	<u>1.024.626</u>
Stock option	<u>2.356</u>
Total da emissão	<u>1.026.982</u>

(d) Reserva de lucros

A reserva de lucros é composta por retenção de lucros, prejuízos acumulados, quando aplicável, e outros resultados abrangentes. Essa rubrica apresenta saldos negativos devido ao reconhecimento de resultado abrangente que surgiu por meio de alienações de terrenos e edificações oriundas de processos de cisão que ocorreram em 30 de maio de 2018, em alguns hospitais controlados pela Kora.

(e) Dividendos propostos

As ações têm direito a dividendos mínimos obrigatórios de 25% do lucro líquido ajustado nos termos da Lei nº6.404/76, ressalvadas as hipóteses previstas nos parágrafos terceiro e quarto do Artigo 202 da referida lei.

O saldo restante do lucro líquido ajustado deverá permanecer na conta de lucros acumulados até que a Assembleia Geral delibere sobre sua destinação.

(f) Resultado por ação

Resultado básico

O lucro básico por ação é calculado mediante a divisão do lucro líquido atribuível aos acionistas da Companhia, pela quantidade média ponderada de ações ordinárias emitidas durante o período, excluindo as ações ordinárias compradas pela Companhia e mantidas como ações em tesouraria.

<u>Resultado básico por ação</u>	<u>30/06/2024</u>	<u>30/06/2023</u>
	<u>Ordinárias</u>	<u>Ordinárias</u>
Prejuízo atribuível aos acionistas	<u>(55.807)</u>	<u>(103.420)</u>
Quantidade de ações (em milhares) - média ponderada	<u>773.348</u>	<u>773.052</u>
Resultado básico por ação – Em reais	<u>(0.0722)</u>	<u>(0.1338)</u>

Resultado diluído por ação

O lucro diluído por ação é calculado mediante o ajuste da quantidade média ponderada de ações ordinárias em circulação, para presumir a conversão de todas as ações ordinárias potenciais diluídas. A Companhia tem uma categoria de ações ordinárias potenciais diluídas: 1) Em 30 de junho de 2024, são consideradas as opções de compra de ações, para as quais é realizado cálculo para determinar a quantidade de ações que poderiam ter sido adquiridas pelo valor justo, com base no valor monetário dos direitos de subscrição vinculados às opções de compra de ações em circulação.

Notas Explicativas

Kora Saúde Participações S.A.

Notas explicativas às informações trimestrais individuais e consolidadas
Em 30 de junho de 2024, 30 de junho de 2023 e 31 de dezembro de 2023
Em milhares de reais, exceto quando indicado de outra forma

Resultado diluído por ação	30/06/2024	30/06/2023
	Ordinárias	Ordinárias
Prejuízo atribuível aos acionistas	(55.807)	(103.420)
Quantidade de ações (em milhares) - média ponderada	773.348	773.052
Ajustes de opções de compra de ações (em milhares)	-	1.117
Quantidade média ponderada de ações ordinárias para resultado diluído por ação	773.348	774.169
Resultado diluído por ação – Em reais	(0.0722)	(0.1336)

(g) Plano de opção de compra de ações e incentivos atrelados a ações

Em Assembleia Geral Extraordinária (AGE) de 19 de fevereiro de 2021 foi aprovado o primeiro programa de Outorga de Opções de Compra de Ações da Companhia (plano), o plano concede opções de ações à administração e funcionários (Beneficiários) que possuem cargos estratégicos.

Os Beneficiários do plano celebraram o contrato com a Companhia em 4 de outubro de 2021, totalizando 3.843.617 opções (ações próprias) que serão exercidas se cumprindo com o prazo contratual de *vesting* de cada instrumento, a partir da data de concessão e se o executivo ainda estiver empregado naquela data.

O Plano ainda oferta o total de 15.374.468 opções (Opções), onde na data da outorga das ações próprias o beneficiário poderá adquirir quatro opções de compra de ações para cada ação própria adquirida, conforme cláusula dos contratos individuais de cada beneficiário.

O valor justo das opções é estimado na data de concessão, com base em modelo binomial que considera os prazos e as condições da concessão dos instrumentos. As opções de ações podem ser exercidas, no máximo seis anos a partir da outorga.

A Companhia não adotou a política de liquidação em dinheiro no passado e não há alternativas para liquidação em dinheiro.

A Administração firmou contratos para cada beneficiário a um preço de exercício, bem como o período para aquisição de ações próprias, posteriormente estes beneficiários foram subdivididos por grupos, levando em consideração as datas de referência do preço.

O quadro abaixo apresenta o total de ações dos programas vigentes do Plano:

Programa do plano	Beneficiários	Data da 1ª outorga	Total de ações de contratos de opção de compra	Total da despesas do plano
1º Programa	Executivos e empregados indicados pela diretoria	04/10/2021	19.218	113.526
			19.218	113.526

De acordo com o CPC 10 – Pagamento baseado em ações, o pagamento baseado em ações deve ser mensurado ao seu valor justo na data de outorga ou nas datas em que houver alteração do plano. O preço de exercício deverá ser corrigido monetariamente de acordo com a variação do IPCA a partir do segundo exercício da opção.

O preço de exercício será pago pelos outorgados nas formas e prazos determinados pelo Conselho de Administração quando da ocorrência do evento de liquidez.

O efeito no resultado do período findo em 30 de junho de 2024, foi no montante de R\$ 2.356

Em 30 de junho a quantidade e o preço de exercício das opções de ações para cada grupos de opções se dá conforme a tabela abaixo:

Notas Explicativas

Kora Saúde Participações S.A.

Notas explicativas às informações trimestrais individuais e consolidadas
Em 30 de junho de 2024, 30 de junho de 2023 e 31 de dezembro de 2023
Em milhares de reais, exceto quando indicado de outra forma

	Plano 1	Plano 2	Plano 3	Plano 4	Plano 5	Plano 6	Plano 7	Plano 8	Plano 9	Plano 10
Prazo de exercício	04/10/2027	04/10/2027	04/10/2027	04/10/2027	04/10/2027	04/10/2027	04/10/2027	04/10/2027	04/10/2027	04/10/2027
Quantidade de ações do programa	11.587.290	1.200.000	600.000	620.780	1.931.215	978.800	300.000	1.700.000	200.000	100.000
Preço do exercício na data da outorga em R\$	0,36	0,36	0,36	0,74	0,74	0,74	6,53	6,53	4,00	6,53
Valor médio da ação/opção em R\$	7,49	8,75	8,75	13,19	13,18	13,19	8,43	8,43	10,35	8,43
Valor justo das opções em R\$	86.774	10.494	5.248	8.187	25.458	12.907	2.529	14.324	2.070	843
Volatilidade do preço da ação - %	50	50	50	50	50	50	50	50	50	50
Taxa de retorno livre de risco - %	6,63	6,63	6,63	6,63	6,63	6,63	6,63	6,63	6,63	6,63
Valor de mercado	74.676	7.780	3.891	3.785	11.768	5.967	707	4.002	715	235

Não houve movimentação das ações do plano em período findo em 31 de junho de 2024 é como segue:

<u>Grupo de opções</u>	<u>Quantidade</u>	<u>Valor</u>
<u>Em circulação no final do período</u>	<u>6.798</u>	<u>4.889</u>

(h) Participação de Não Controladores

Aumento de participação em Controladas:

Controlada	% Participação no patrimônio líquido	Valor	
		30 de junho de 2024	31 de dezembro de 2023
Hospital Palmas Medical S.A.	25,00%	9.865	9.188
Centro Diagnóstico Anchieta Ltda.	25,00%	9.918	9.621
Camburi Participações Ltda.	20,00%	51.700	52.949
Otoimagem Diagnosticos Ltda.	10,00%	1.444	996
Otohomecare Residence Ltda.	40,00%	(96)	(58)
Otocardio Serviços Médicos Ltda.	50,00%	544	558
Instituto de Neurologia de Goiânia Ltda.	0,20%	84	72
Centro Goiano de Ortopedia e Traumatologia Ltda.	50,00%	8.143	6.982
Angiocardis - Diagnósticos e Terapêutica Ltda.	4,42%	20	31
Ilha do Boi Participações S.A.	3,00%	3.487	3.398
Hospital Meridional Cariacica S.A.	5,27%	7.693	6.671
Hospital Meridional Serra S.A.	1,74%	1.386	1.208
Hospital Meridional Praia da Costa S.A.	4,67%	3.515	3.196
Hospital Meridional São Mateus S.A.	1,39%	352	321
Hospital São Francisco S.A.	1,33%	246	225
Hospital São Luiz S.A.	5,80%	137	227
Gastroclínica Diagnóstico por Imagem Ltda.	11,00%	292	235
Hospital Encore Ltda.	0,85%	(92)	(66)
Hospital São Bernardo Ltda.	49,00%	3.300	2.740
Praia da Costa Diagnósticos Ltda.	48,68%	217	211
Oto Crio Oncologia S.A.	25,00%	(29)	(4)
Total		102.126	98.701

Notas Explicativas

Kora Saúde Participações S.A.

Notas explicativas às informações trimestrais individuais e consolidadas
 Em 30 de junho de 2024, 30 de junho de 2023 e 31 de dezembro de 2023
 Em milhares de reais, exceto quando indicado de outra forma

21. Receita líquida de contratos com clientes

	30 de junho de 2024	01 de abril a 30 de junho de 2024	30 de junho de 2023	Consolidado 01 de abril a 30 de junho de 2023
Receita bruta de prestação de serviços	1.266.865	643.128	1.237.827	623.528
Impostos sobre prestação de serviços	(77.132)	(39.281)	(76.368)	(38.698)
Provisão para dívidas	(42.016)	(21.273)	(43.412)	(19.810)
	1.147.717	582.574	1.118.047	565.020

22. Custo dos serviços prestados

	30 de junho de 2024	01 de abril a 30 de junho de 2024	30 de junho de 2023	Consolidado 01 de abril a 30 de junho de 2023
Custos dos serviços prestados				
Pessoal	260.106	133.067	235.242	122.927
Materiais e medicamentos	244.325	126.665	227.424	113.286
Serviços de terceiros	261.794	132.298	259.250	127.537
Utilidades e serviços	84.843	44.121	84.838	44.812
Aluguéis (i)	8.567	5.489	7.522	3.680
Depreciação (Direito de uso) - Nota 12	13.502	6.811	7.977	4.053
Depreciação - Nota 11	27.871	13.998	35.547	17.238
Amortização - Nota 13	8.592	4.283	9.474	4.755
	909.600	466.732	867.274	438.288

(i) Os aluguéis referem-se a locações de equipamentos e imóveis e possuem vigência inferior a 12 meses, não constituindo parte dos arrendamentos da Companhia.

Notas Explicativas

Kora Saúde Participações S.A.

Notas explicativas às informações trimestrais individuais e consolidadas
Em 30 de junho de 2024, 30 de junho de 2023 e 31 de dezembro de 2023
Em milhares de reais, exceto quando indicado de outra forma

23. Despesas gerais e administrativas

	Controladora				Consolidado			
	30 de junho de 2024	01 de abril a 30 de junho de 2024	30 de junho de 2023	01 de abril a 30 de junho de 2023	30 de junho de 2024	01 de abril a 30 de junho de 2024	30 de junho de 2023	01 de abril a 30 de junho de 2023
Despesas gerais e administrativas								
Pessoal	374	135	6.250	4.301	36.761	18.056	42.674	16.773
Stock options - Nota 20 (g)	2.356	1.178	17.050	8.525	2.356	1.178	17.050	8.525
Serviços de terceiros	1.009	915	16.553	8.253	15.569	9.182	23.533	9.542
Viagens e hospedagens	34	23	1.719	938	7.569	3.902	7.721	4.032
Outras despesas	248	155	369	232	2.037	1.140	4.381	1.692
Amortização - Nota 13	19	9	19	9	23.329	11.664	22.124	11.236
Depreciação (Direito de uso) - Nota 12	476	238	461	230	476	238	461	230
Depreciação	94	48	43	14	117	59	59	29
	4.610	2.701	42.464	22.502	88.214	45.419	118.003	52.059

24. Outras receitas (despesas), líquidas

	Controladora				Consolidado			
	30 de junho de 2024	01 de abril a 30 de junho de 2024	30 de junho de 2023	01 de abril a 30 de junho de 2023	30 de junho de 2024	01 de abril a 30 de junho de 2024	30 de junho de 2023	01 de abril a 30 de junho de 2023
Outras receitas								
Outras receitas operacionais	2.827	2.675	457	343	41.807	37.256	8.358	7.506
Total de outras receitas	2.827	2.675	457	343	41.807	37.256	8.358	7.506
Outras despesas								
Provisão para créditos de liquidação duvidosa - Nota 5	-	-	-	-	(40.930)	(35.898)	(10.247)	(5.147)
Provisão para contingências	-	-	-	-	(280)	(128)	(497)	3
Outras receitas (despesas) operacionais	(195)	(133)	(69)	(40)	(2.321)	(1.344)	(1.316)	(422)
Total de outras despesas	(195)	(133)	(69)	(40)	(43.531)	(37.370)	(12.060)	(5.566)
Outras receitas (despesas)	2.632	2.542	388	303	(1.724)	(114)	(3.702)	1.940

Notas Explicativas

Kora Saúde Participações S.A.

Notas explicativas às informações trimestrais individuais e consolidadas
Em 30 de junho de 2024, 30 de junho de 2023 e 31 de dezembro de 2023
Em milhares de reais, exceto quando indicado de outra forma

25. Resultado financeiro

	Controladora				Consolidado			
	30 de junho de 2024	01 de abril a 30 de junho de 2024	30 de junho de 2023	01 de abril a 30 de junho de 2023	30 de junho de 2024	01 de abril a 30 de junho de 2024	30 de junho de 2023	01 de abril a 30 de junho de 2023
Receita financeira								
Receita financeira de depósitos bancários de curto prazo	396	52	11.050	1.820	5.017	2.026	15.966	5.050
Descontos obtidos	308	303	49	15	18.112	16.556	3.665	1.560
Total da receita financeira	704	355	11.099	1.835	23.129	18.582	19.631	6.610
Despesa financeira								
Empréstimos bancários - Nota 17	(3.446)	(1.703)	(5.287)	(2.016)	(32.320)	(16.162)	(43.000)	(18.948)
Despesas com atualizações de impostos e outras dívidas	(204)	(181)	-	-	(21.704)	(20.294)	(818)	(414)
Debêntures - Nota 17	(43.967)	(21.623)	(52.924)	(25.878)	(92.816)	(45.460)	(111.441)	(54.450)
Passivos de arrendamento - Nota 12	(286)	(140)	(320)	(158)	(42.567)	(21.398)	(23.285)	(11.801)
Atualização monetária da parcela diferida oriunda de combinação de negócios	-	-	-	-	(15.822)	(7.124)	(37.391)	(24.722)
Outras despesas financeiras	(964)	(665)	(979)	(368)	(10.664)	(4.476)	(11.849)	(5.354)
Total da despesa financeira	(48.867)	(24.312)	(59.510)	(28.420)	(215.893)	(114.914)	(227.784)	(115.689)
Resultados financeiros, líquidos	(48.163)	(23.957)	(48.411)	(26.585)	(192.764)	(96.332)	(208.153)	(109.079)

Notas Explicativas

Kora Saúde Participações S.A.

Notas explicativas às informações trimestrais individuais e consolidadas
 Em 30 de junho de 2024, 30 de junho de 2023 e 31 de dezembro de 2023
 Em milhares de reais, exceto quando indicado de outra forma

26. Compromissos (novos contratos de locações)

A Companhia e suas coligadas possuem contratos de aluguéis, serviços e mercadorias que ainda não possuem requisitos para serem contabilizados até que entre em vigor a sua ocorrência pelo regime de competência. Também não se enquadram nos requisitos do IFRS 16.

	<u>30 de junho</u> <u>de 2024</u>	<u>Consolidado</u> <u>30 de junho</u> <u>de 2023</u>
Até um ano	21.993	5.833
Entre um e dois anos	10.098	6.122
Acima de dois anos	7.953	1.287
	<u>40.044</u>	<u>13.242</u>

27. Seguros

Em 30 de junho de 2024, a Companhia apresentava as seguintes principais apólices de seguro contratadas com terceiros:

	<u>Consolidado</u>
Seguro RC Directors and officers (D&O)	50.000
Seguro patrimonial	583.823
Seguro garantia	2.295
Seguro equipamento	10.084
Seguro automotivo	800
Seguro riscos digitais	5.000
Seguro carta fiança	537
	<u>652.539</u>

Adicionalmente, a Companhia mantém apólices específicas para responsabilidade civil. A suficiência da cobertura não foi objeto de revisão pelos auditores independentes.

28. Transações que não impactam caixa

	<u>30 de junho</u> <u>de 2024</u>	<u>Consolidado</u> <u>30 de junho</u> <u>de 2023</u>
Impacto de novos contratos do direito de uso e do passivo de arrendamento	-	15.482
Remensuração dos contratos do direito de uso e do passivo de arrendamento	34.169	24.581
	<u>34.169</u>	<u>40.063</u>

Notas Explicativas**Certificado de Conclusão**

Identificação de envelope: 43B65EF28A814EE8B5278ECE34EA21C0

Status: Concluído

Assunto: Relatório e DF - Kora 2Q24 - Versão CVM

LoS / Área: Assurance (Audit, CMAAS)

Tipo de Documento: Relatórios ou Deliverables

Envelope fonte:

Documentar páginas: 66

Assinaturas: 1

Remetente do envelope:

Certificar páginas: 2

Rubrica: 0

Ana Lunardi

Assinatura guiada: Ativado

Avenida Brigadeiro Faria Lima, 3732, 16º e 17º

Selo com Envelopeld (ID do envelope): Ativado

andares, Edifício Adalmiro Dellape Baptista B32, Itai

Fuso horário: (UTC-03:00) Brasília

São Paulo, São Paulo 04538-132

ana.lunardi@pwc.com

Endereço IP: 134.238.160.20

Rastreamento de registros

Status: Original

Portador: Ana Lunardi

Local: DocuSign

12 de agosto de 2024 | 20:15

ana.lunardi@pwc.com

Status: Original

Portador: CEDOC Brasil

Local: DocuSign

12 de agosto de 2024 | 20:51

BR_Sao-Paulo-Arquivo-Atendimento-Team

@pwc.com

Eventos do signatário

Cáren Henriete Macohin

caren.macohin@pwc.com

PwC

Nível de segurança: E-mail, Autenticação da conta (Nenhuma), Certificado Digital

Detalhes do provedor de assinatura:

Tipo de assinatura: ICP Smart Card

Emissor da assinatura: AC SERASA RFB v5

Cargo do Signatário: Partner

Termos de Assinatura e Registro Eletrônico:

Não oferecido através do DocuSign

Assinatura

DocuSigned by:

 910EEF671FE0435...

Adoção de assinatura: Estilo pré-selecionado

Usando endereço IP: 134.238.160.2

Registro de hora e data

Enviado: 12 de agosto de 2024 | 20:19

Visualizado: 12 de agosto de 2024 | 20:50

Assinado: 12 de agosto de 2024 | 20:51

Eventos do signatário presencial**Assinatura****Registro de hora e data****Eventos de entrega do editor****Status****Registro de hora e data****Evento de entrega do agente****Status****Registro de hora e data****Eventos de entrega intermediários****Status****Registro de hora e data****Eventos de entrega certificados****Status****Registro de hora e data****Eventos de cópia****Status****Registro de hora e data**

Ana Lunardi

Copiado

Enviado: 12 de agosto de 2024 | 20:51

ana.lunardi@pwc.com

Visualizado: 12 de agosto de 2024 | 20:51

Manager

Assinado: 12 de agosto de 2024 | 20:51

Nível de segurança: E-mail, Autenticação da conta (Nenhuma)

Termos de Assinatura e Registro Eletrônico:

Não oferecido através do DocuSign

Eventos com testemunhas**Assinatura****Registro de hora e data****Eventos do tabelião****Assinatura****Registro de hora e data**

Eventos de resumo do envelope	Status	Carimbo de data/hora
Notas Explicativas		
Envelope enviado	Com hash/criptografado	12 de agosto de 2024 20:19
Entrega certificada	Segurança verificada	12 de agosto de 2024 20:50
Assinatura concluída	Segurança verificada	12 de agosto de 2024 20:51
Concluído	Segurança verificada	12 de agosto de 2024 20:51

Eventos de pagamento	Status	Carimbo de data/hora
-----------------------------	---------------	-----------------------------

Pareceres e Declarações / Relatório da Revisão Especial - Sem Ressalva

Aos Administradores e Acionistas
Kora Saúde Participações S.A.

Introdução

Revisamos as informações contábeis intermediárias, individuais e consolidadas, da Kora Saúde Participações S.A. ("Companhia"), contidas no Formulário de Informações Trimestrais (ITR) referente ao trimestre findo em 30 de junho de 2024, que compreendem o balanço patrimonial em 30 de junho de 2024 e as respectivas demonstrações do resultado e do resultado abrangente, das mutações do patrimônio líquido e dos fluxos de caixa para o período de seis e meses findo nessa data, incluindo as notas explicativas.

A administração é responsável pela elaboração das informações contábeis intermediárias individuais e consolidadas de acordo com o Pronunciamento Técnico CPC 21 - "Demonstração Intermediária" e com a norma internacional de contabilidade IAS 34 - Interim Financial Reporting, emitida pelo International Accounting Standards Board (IASB), assim como pela apresentação dessas informações de forma condizente com as normas expedidas pela Comissão de Valores Mobiliários, aplicáveis à elaboração das Informações Trimestrais (ITR). Nossa responsabilidade é a de expressar uma conclusão sobre essas informações contábeis intermediárias com base em nossa revisão.

Alcance da revisão

Conduzimos nossa revisão de acordo com as normas brasileiras e internacionais de revisão de informações intermediárias (NBC TR 2410 - "Revisão de Informações Intermediárias Executada pelo Auditor da Entidade" e ISRE 2410 - Review of Interim Financial Information Performed by the Independent Auditor of the Entity, respectivamente). Uma revisão de informações intermediárias consiste na realização de indagações, principalmente às pessoas responsáveis pelos assuntos financeiros e contábeis e na aplicação de procedimentos analíticos e de outros procedimentos de revisão. O alcance de uma revisão é significativamente menor do que o de uma auditoria conduzida de acordo com as normas de auditoria e, conseqüentemente, não nos permitiu obter segurança de que tomamos conhecimento de todos os assuntos significativos que poderiam ser identificados em uma auditoria. Portanto, não expressamos uma opinião de auditoria.

Conclusão sobre as informações intermediárias

Com base em nossa revisão, não temos conhecimento de nenhum fato que nos leve a acreditar que as informações contábeis intermediárias individuais e consolidadas incluídas nas informações trimestrais acima referidas não foram elaboradas, em todos os aspectos relevantes, de acordo com o CPC 21 e o IAS 34 aplicáveis à elaboração das Informações Trimestrais (ITR), e apresentadas de forma condizente com as normas expedidas pela Comissão de Valores Mobiliários.

Outros assuntos

Demonstrações do Valor Adicionado

As informações trimestrais acima referidas incluem as Demonstrações do Valor Adicionado (DVA), individuais e consolidadas, referentes ao período de seis meses findo em 30 de junho de 2024, elaboradas sob a responsabilidade da administração da Companhia e apresentadas como informação suplementar para fins do IAS 34. Essas demonstrações foram submetidas a procedimentos de revisão executados em conjunto com a revisão das informações trimestrais, com o objetivo de concluir se elas estão conciliadas com as informações contábeis intermediárias e registros contábeis, conforme aplicável, e se sua forma e conteúdo estão de acordo com os critérios definidos no Pronunciamento Técnico CPC 09 - "Demonstração do Valor Adicionado". Com base em nossa revisão, não temos conhecimento de nenhum fato que nos leve a acreditar que essas demonstrações do valor adicionado não foram elaboradas, em todos aspectos relevantes, segundo os critérios definidos nesse Pronunciamento Técnico e de forma consistente em relação às informações contábeis intermediárias individuais e consolidadas tomadas em conjunto.

Rio de Janeiro, 12 de agosto de 2024

PricewaterhouseCoopers
Auditores Independentes Ltda.
CRC 2SP000160/F-5

Cáren Henriete Macohin
Contadora CRC 1PR038429/O-3 "T" SC

Pareceres e Declarações / Declaração dos Diretores sobre as Demonstrações Financeiras

Declaração da Diretoria:

Em conformidade com o inciso VI do Artigo 27 da Resolução CVM nº 80/2022, os Diretores da Kora Saúde Participações S.A., declaram que discutiram, reviram e concordaram com as informações financeiras intermediárias individuais e consolidadas, referentes ao período de seis meses findo em 30 de junho de 2024.

Vitória, 12 de agosto de 2024.

Antônio Alves Benjamim Neto
Diretor-Presidente

Elias Leal Lima
Diretor de Relações com Investidores

Pareceres e Declarações / Declaração dos Diretores sobre o Relatório do Auditor Independente

Declaração da Diretoria:

Em conformidade com o inciso V do Artigo 27 da Resolução CVM nº 80/2022, os Diretores da Kora Saúde Participações S.A., declaram que discutiram, reviram e concordaram com as opiniões expressas no relatório dos auditores independentes em relação as informações financeiras intermediárias individuais e consolidadas, referentes ao período de seis meses findo em 30 de junho de 2024.

Vitória, 12 de agosto de 2024.

Antônio Alves Benjamim Neto
Diretor-Presidente

Elias Leal Lima
Diretor de Relações com Investidores