

Índice

Dados da Empresa

Composição do Capital	1
-----------------------	---

DFs Individuais

Balanço Patrimonial Ativo	2
Balanço Patrimonial Passivo	3
Demonstração do Resultado	4
Demonstração do Resultado Abrangente	5
Demonstração do Fluxo de Caixa (Método Direto)	6

Demonstração das Mutações do Patrimônio Líquido

DMPL - 01/01/2025 à 30/09/2025	7
DMPL - 01/01/2024 à 30/09/2024	8
Demonstração de Valor Adicionado	9

DFs Consolidadas

Balanço Patrimonial Ativo	10
Balanço Patrimonial Passivo	11
Demonstração do Resultado	12
Demonstração do Resultado Abrangente	13
Demonstração do Fluxo de Caixa (Método Direto)	14

Demonstração das Mutações do Patrimônio Líquido

DMPL - 01/01/2025 à 30/09/2025	15
DMPL - 01/01/2024 à 30/09/2024	16
Demonstração de Valor Adicionado	17

Comentário do Desempenho	18
--------------------------	----

Notas Explicativas	30
--------------------	----

Pareceres e Declarações

Relatório da Revisão Especial - Sem Ressalva	68
Declaração dos Diretores sobre as Demonstrações Financeiras	69
Declaração dos Diretores sobre o Relatório do Auditor Independente	70

Dados da Empresa / Composição do Capital

Número de Ações (Unidades)	Trimestre Atual 30/09/2025
Do Capital Integralizado	
Ordinárias	35.920.890
Preferenciais	36.161.025
Total	72.081.915
Em Tesouraria	
Ordinárias	0
Preferenciais	0
Total	0

DFs Individuais / Balanço Patrimonial Ativo**(Reais Mil)**

Código da Conta	Descrição da Conta	Trimestre Atual 30/09/2025	Exercício Anterior 31/12/2024
1	Ativo Total	1.012.829	1.083.057
1.01	Ativo Circulante	279.456	407.913
1.01.01	Caixa e Equivalentes de Caixa	216.991	334.261
1.01.04	Estoques	481	530
1.01.06	Tributos a Recuperar	33.638	27.964
1.01.06.01	Tributos Correntes a Recuperar	33.638	27.964
1.01.08	Outros Ativos Circulantes	28.346	45.158
1.01.08.03	Outros	28.346	45.158
1.01.08.03.01	Depósitos Judiciais e Cauções	11	11
1.01.08.03.02	Dividendos e Juros sobre o Capital Próprio	15.542	37.304
1.01.08.03.03	Outros Ativos Circulantes	12.793	7.843
1.02	Ativo Não Circulante	733.373	675.144
1.02.01	Ativo Realizável a Longo Prazo	3.010	2.972
1.02.01.07	Tributos Diferidos	881	843
1.02.01.07.01	Imposto de Renda e Contribuição Social Diferidos	881	843
1.02.01.10	Outros Ativos Não Circulantes	2.129	2.129
1.02.01.10.04	Depósitos e Bloqueios Judiciais	2.129	2.129
1.02.02	Investimentos	696.764	637.572
1.02.02.01	Participações Societárias	696.764	637.572
1.02.02.01.01	Participações em Coligadas	135.753	148.979
1.02.02.01.02	Participações em Controladas	430.934	390.109
1.02.02.01.03	Participações em Controladas em Conjunto	95.867	80.410
1.02.02.01.04	Outros Investimentos	34.210	18.074
1.02.03	Imobilizado	32.246	33.673
1.02.03.01	Imobilizado em Operação	32.246	33.673
1.02.04	Intangível	1.353	927
1.02.04.01	Intangíveis	1.353	927
1.02.04.01.02	Software	1.353	927

DFs Individuais / Balanço Patrimonial Passivo**(Reais Mil)**

Código da Conta	Descrição da Conta	Trimestre Atual 30/09/2025	Exercício Anterior 31/12/2024
2	Passivo Total	1.012.829	1.083.057
2.01	Passivo Circulante	13.795	13.604
2.01.01	Obrigações Sociais e Trabalhistas	5.141	5.984
2.01.01.02	Obrigações Trabalhistas	5.141	5.984
2.01.02	Fornecedores	981	933
2.01.02.01	Fornecedores Nacionais	981	933
2.01.03	Obrigações Fiscais	2.023	2.530
2.01.03.01	Obrigações Fiscais Federais	2.023	2.530
2.01.03.01.01	Imposto de Renda e Contribuição Social a Pagar	2.023	2.530
2.01.05	Outras Obrigações	5.650	4.157
2.01.05.02	Outros	5.650	4.157
2.01.05.02.04	Outras Obrigações	5.650	4.157
2.02	Passivo Não Circulante	4.180	4.060
2.02.03	Tributos Diferidos	3.670	3.670
2.02.03.01	Imposto de Renda e Contribuição Social Diferidos	3.670	3.670
2.02.04	Provisões	510	390
2.02.04.01	Provisões Fiscais Previdenciárias Trabalhistas e Cíveis	510	390
2.03	Patrimônio Líquido	994.854	1.065.393
2.03.01	Capital Social Realizado	566.025	566.025
2.03.04	Reservas de Lucros	262.099	473.370
2.03.04.01	Reserva Legal	113.205	113.205
2.03.04.02	Reserva Estatutária	148.894	273.894
2.03.04.08	Dividendo Adicional Proposto	0	86.271
2.03.05	Lucros/Prejuízos Acumulados	140.739	0
2.03.06	Ajustes de Avaliação Patrimonial	25.991	25.998

DFs Individuais / Demonstração do Resultado

(Reais Mil)

Código da Conta	Descrição da Conta	Trimestre Atual 01/07/2025 à 30/09/2025	Acumulado do Atual Exercício 01/01/2025 à 30/09/2025	Igual Trimestre do Exercício Anterior 01/07/2024 à 30/09/2024	Acumulado do Exercício Anterior 01/01/2024 à 30/09/2024
3.01	Receita de Venda de Bens e/ou Serviços	0	0	0	31.184
3.02	Custo dos Bens e/ou Serviços Vendidos	0	0	0	-23.843
3.03	Resultado Bruto	0	0	0	7.341
3.04	Despesas/Receitas Operacionais	32.359	108.701	35.463	89.078
3.04.02	Despesas Gerais e Administrativas	-8.972	-25.317	-9.269	-29.936
3.04.04	Outras Receitas Operacionais	0	5	9.596	10.232
3.04.05	Outras Despesas Operacionais	0	-120	-4.932	-6.587
3.04.06	Resultado de Equivalência Patrimonial	41.331	134.133	40.068	115.369
3.05	Resultado Antes do Resultado Financeiro e dos Tributos	32.359	108.701	35.463	96.419
3.06	Resultado Financeiro	12.251	33.516	12.366	26.369
3.06.01	Receitas Financeiras	12.251	33.584	12.373	26.396
3.06.02	Despesas Financeiras	0	-68	-7	-27
3.07	Resultado Antes dos Tributos sobre o Lucro	44.610	142.217	47.829	122.788
3.08	Imposto de Renda e Contribuição Social sobre o Lucro	-798	-1.478	0	-420
3.08.01	Corrente	-798	-1.478	0	-420
3.09	Resultado Líquido das Operações Continuadas	43.812	140.739	47.829	122.368
3.11	Lucro/Prejuízo do Período	43.812	140.739	47.829	122.368
3.99	Lucro por Ação - (Reais / Ação)				
3.99.01	Lucro Básico por Ação				
3.99.01.01	ON	0,58384	1,87549	0,63737	1,63067
3.99.01.02	PNA	0,58384	1,87549	0,63737	1,63067
3.99.01.03	PNB	0,64223	2,06303	0,7011	1,79374
3.99.02	Lucro Diluído por Ação				
3.99.02.01	ON	0,58384	1,87549	0,63737	1,63067
3.99.02.02	PNA	0,58384	1,87549	0,63737	1,63067
3.99.02.03	PNB	0,64223	2,06303	0,7011	1,79374

DFs Individuais / Demonstração do Resultado Abrangente

(Reais Mil)

Código da Conta	Descrição da Conta	Trimestre Atual 01/07/2025 à 30/09/2025	Acumulado do Atual Exercício 01/01/2025 à 30/09/2025	Igual Trimestre do Exercício Anterior 01/07/2024 à 30/09/2024	Acumulado do Exercício Anterior 01/01/2024 à 30/09/2024
4.01	Lucro Líquido do Período	43.812	140.739	47.829	122.368
4.02	Outros Resultados Abrangentes	0	-7	0	0
4.03	Resultado Abrangente do Período	43.812	140.732	47.829	122.368

DFs Individuais / Demonstração do Fluxo de Caixa (Método Direto)

(Reais Mil)

Código da Conta	Descrição da Conta	Acumulado do Atual Exercício 01/01/2025 à 30/09/2025	Acumulado do Exercício Anterior 01/01/2024 à 30/09/2024
6.01	Caixa Líquido Atividades Operacionais	110.718	99.086
6.01.01	Recebimento de Consumidores	0	46.831
6.01.02	Rendimento de Aplicações Financeiras	32.886	23.083
6.01.05	Dividendos e Juros sobre Capital Próprio Recebidos	115.891	97.385
6.01.06	Outros Recebimentos	768	10.495
6.01.07	Fornecedores - Materiais e Serviços	-6.429	-36.648
6.01.08	Ressarcimento Pessoal Cedido e Despesas compartilhadas	16.033	0
6.01.10	Salários e Encargos Sociais	-33.571	-29.804
6.01.12	Impostos e Contribuições	-8.211	-6.136
6.01.15	Outros Pagamentos	-6.649	-6.120
6.02	Caixa Líquido Atividades de Investimento	-16.717	-163
6.02.05	Adiantamento para Futuro Aumento de Capital	-16.717	-163
6.03	Caixa Líquido Atividades de Financiamento	-211.271	-55.354
6.03.03	Dividendos e Juros Sobre Capital Próprio Pagos	-211.271	-55.354
6.05	Aumento (Redução) de Caixa e Equivalentes	-117.270	43.569
6.05.01	Saldo Inicial de Caixa e Equivalentes	334.261	275.908
6.05.02	Saldo Final de Caixa e Equivalentes	216.991	319.477

DFs Individuais / Demonstração das Mutações do Patrimônio Líquido / DMPL - 01/01/2025 à 30/09/2025

(Reais Mil)

Código da Conta	Descrição da Conta	Capital Social Integralizado	Reservas de Capital, Opções Outorgadas e Ações em Tesouraria	Reservas de Lucro	Lucros ou Prejuízos Acumulados	Outros Resultados Abrangentes	Patrimônio Líquido
5.01	Saldos Iniciais	566.025	0	473.370	0	25.998	1.065.393
5.02	Ajustes de Exercícios Anteriores	0	0	0	0	0	0
5.03	Saldos Iniciais Ajustados	566.025	0	473.370	0	25.998	1.065.393
5.04	Transações de Capital com os Sócios	0	0	-211.271	0	0	-211.271
5.04.06	Dividendos	0	0	-86.271	-125.000	0	-211.271
5.04.08	Reserva para Expansão dos Negócios Sociais	0	0	-125.000	125.000	0	0
5.05	Resultado Abrangente Total	0	0	0	140.739	-7	140.732
5.05.01	Lucro Líquido do Período	0	0	0	140.739	0	140.739
5.05.02	Outros Resultados Abrangentes	0	0	0	0	-7	-7
5.05.02.03	Equiv. Patrim. s/Result. Abrang. Controladas e Coligadas	0	0	0	0	-7	-7
5.06	Mutações Internas do Patrimônio Líquido	0	0	0	0	0	0
5.07	Saldos Finais	566.025	0	262.099	140.739	25.991	994.854

DFs Individuais / Demonstração das Mutações do Patrimônio Líquido / DMPL - 01/01/2024 à 30/09/2024

(Reais Mil)

Código da Conta	Descrição da Conta	Capital Social Integralizado	Reservas de Capital, Opções Outorgadas e Ações em Tesouraria	Reservas de Lucro	Lucros ou Prejuízos Acumulados	Outros Resultados Abrangentes	Patrimônio Líquido
5.01	Saldos Iniciais	566.025	0	416.318	0	25.998	1.008.341
5.02	Ajustes de Exercícios Anteriores	0	0	0	0	0	0
5.03	Saldos Iniciais Ajustados	566.025	0	416.318	0	25.998	1.008.341
5.04	Transações de Capital com os Sócios	0	0	-55.354	0	0	-55.354
5.04.06	Dividendos	0	0	-55.354	0	0	-55.354
5.05	Resultado Abrangente Total	0	0	0	122.368	0	122.368
5.05.01	Lucro Líquido do Período	0	0	0	122.368	0	122.368
5.06	Mutações Internas do Patrimônio Líquido	0	0	0	0	0	0
5.07	Saldos Finais	566.025	0	360.964	122.368	25.998	1.075.355

DFs Individuais / Demonstração de Valor Adicionado

(Reais Mil)

Código da Conta	Descrição da Conta	Acumulado do Atual Exercício 01/01/2025 à 30/09/2025	Acumulado do Exercício Anterior 01/01/2024 à 30/09/2024
7.01	Receitas	5	27.584
7.01.01	Vendas de Mercadorias, Produtos e Serviços	0	35.136
7.01.02	Outras Receitas	5	594
7.01.02.01	Receita na Alienação de Investimentos	5	594
7.01.04	Provisão/Reversão de Créds. Liquidação Duvidosa	0	-8.146
7.02	Insumos Adquiridos de Terceiros	-1.426	-15.636
7.02.01	Custos Prods., Merchs. e Servs. Vendidos	0	-13.174
7.02.02	Materiais, Energia, Servs. de Terceiros e Outros	-1.305	-12.100
7.02.03	Perda/Recuperação de Valores Ativos	-121	9.638
7.03	Valor Adicionado Bruto	-1.421	11.948
7.04	Retenções	-1.620	-1.704
7.04.01	Depreciação, Amortização e Exaustão	-1.620	-1.704
7.05	Valor Adicionado Líquido Produzido	-3.041	10.244
7.06	Vlr Adicionado Recebido em Transferência	167.717	141.765
7.06.01	Resultado de Equivalência Patrimonial	134.133	115.369
7.06.02	Receitas Financeiras	33.584	26.396
7.07	Valor Adicionado Total a Distribuir	164.676	152.009
7.08	Distribuição do Valor Adicionado	164.676	152.009
7.08.01	Pessoal	21.239	24.278
7.08.01.01	Remuneração Direta	18.677	21.818
7.08.01.02	Benefícios	1.616	1.638
7.08.01.03	F.G.T.S.	946	822
7.08.02	Impostos, Taxas e Contribuições	2.101	4.972
7.08.02.01	Federais	1.477	3.670
7.08.02.02	Estaduais	624	1.302
7.08.03	Remuneração de Capitais de Terceiros	597	391
7.08.03.02	Aluguéis	529	364
7.08.03.03	Outras	68	27
7.08.03.03.01	Despesas Financeiras	68	27
7.08.04	Remuneração de Capitais Próprios	140.739	122.368
7.08.04.03	Lucros Retidos / Prejuízo do Período	140.739	122.368

DFs Consolidadas / Balanço Patrimonial Ativo**(Reais Mil)**

Código da Conta	Descrição da Conta	Trimestre Atual 30/09/2025	Exercício Anterior 31/12/2024
1	Ativo Total	1.433.244	1.484.640
1.01	Ativo Circulante	754.054	839.759
1.01.01	Caixa e Equivalentes de Caixa	486.199	708.612
1.01.03	Contas a Receber	32.091	26.041
1.01.03.01	Clientes	32.091	26.041
1.01.04	Estoques	12.873	30.235
1.01.06	Tributos a Recuperar	64.419	31.185
1.01.06.01	Tributos Correntes a Recuperar	64.419	31.185
1.01.08	Outros Ativos Circulantes	158.472	43.686
1.01.08.03	Outros	158.472	43.686
1.01.08.03.01	Prêmio pela Repactuação do Risco Hidrológico	1.162	1.935
1.01.08.03.02	Ativos de Contrato	150.735	20.703
1.01.08.03.03	Depósitos Judiciais e Cauções	58	198
1.01.08.03.04	Dividendos e Juros sobre Capital Próprio	0	12.755
1.01.08.03.05	Outros Ativos Circulantes	6.517	8.095
1.02	Ativo Não Circulante	679.190	644.881
1.02.01	Ativo Realizável a Longo Prazo	69.492	51.762
1.02.01.07	Tributos Diferidos	1.171	1.155
1.02.01.07.01	Imposto de Renda e Contribuição Social Diferidos	1.171	1.155
1.02.01.10	Outros Ativos Não Circulantes	68.321	50.607
1.02.01.10.04	Depósitos e Bloqueios Judiciais	58.519	41.711
1.02.01.10.06	Demais Créditos	1.627	1.777
1.02.01.10.07	Prêmio pela Repactuação do Risco Hidrológico	3.143	3.886
1.02.01.10.08	Ativos de Contrato	5.032	3.233
1.02.02	Investimentos	452.676	445.026
1.02.02.01	Participações Societárias	452.676	445.026
1.02.02.01.01	Participações em Coligadas	142.162	156.013
1.02.02.01.04	Participações em Controladas em Conjunto	95.867	80.410
1.02.02.01.05	Outros Investimentos	214.647	208.603
1.02.03	Imobilizado	51.097	52.285
1.02.03.01	Imobilizado em Operação	51.097	52.285
1.02.04	Intangível	105.925	95.808
1.02.04.01	Intangíveis	105.925	95.808
1.02.04.01.01	Contrato de Concessão	105.925	95.808

DFs Consolidadas / Balanço Patrimonial Passivo**(Reais Mil)**

Código da Conta	Descrição da Conta	Trimestre Atual 30/09/2025	Exercício Anterior 31/12/2024
2	Passivo Total	1.433.244	1.484.640
2.01	Passivo Circulante	105.900	115.321
2.01.01	Obrigações Sociais e Trabalhistas	7.694	7.800
2.01.02	Fornecedores	24.939	32.232
2.01.02.01	Fornecedores Nacionais	24.939	32.232
2.01.03	Obrigações Fiscais	55.143	46.579
2.01.05	Outras Obrigações	17.703	28.289
2.01.05.02	Outros	17.703	28.289
2.01.05.02.01	Dividendos e JCP a Pagar	9.341	14.928
2.01.05.02.05	Encargos Regulatórios	4.504	6.234
2.01.05.02.15	Outras Obrigações	3.858	7.127
2.01.06	Provisões	421	421
2.01.06.01	Provisões Fiscais Previdenciárias Trabalhistas e Cíveis	421	421
2.02	Passivo Não Circulante	79.799	54.239
2.02.02	Outras Obrigações	37.287	32.195
2.02.02.02	Outros	37.287	32.195
2.02.02.02.04	Encargos Regulatórios	693	605
2.02.02.02.06	Outras Obrigações	36.594	31.590
2.02.03	Tributos Diferidos	41.902	21.623
2.02.03.01	Imposto de Renda e Contribuição Social Diferidos	41.902	21.623
2.02.04	Provisões	610	421
2.02.04.01	Provisões Fiscais Previdenciárias Trabalhistas e Cíveis	610	421
2.03	Patrimônio Líquido Consolidado	1.247.545	1.315.080
2.03.01	Capital Social Realizado	566.025	566.025
2.03.04	Reservas de Lucros	262.099	473.370
2.03.04.01	Reserva Legal	113.205	113.205
2.03.04.02	Reserva Estatutária	148.894	273.894
2.03.04.08	Dividendo Adicional Proposto	0	86.271
2.03.05	Lucros/Prejuízos Acumulados	140.739	0
2.03.06	Ajustes de Avaliação Patrimonial	25.991	25.998
2.03.09	Participação dos Acionistas Não Controladores	252.691	249.687

DFs Consolidadas / Demonstração do Resultado

(Reais Mil)

Código da Conta	Descrição da Conta	Trimestre Atual 01/07/2025 à 30/09/2025	Acumulado do Atual Exercício 01/01/2025 à 30/09/2025	Igual Trimestre do Exercício Anterior 01/07/2024 à 30/09/2024	Acumulado do Exercício Anterior 01/01/2024 à 30/09/2024
3.01	Receita de Venda de Bens e/ou Serviços	123.057	386.865	82.180	257.540
3.02	Custo dos Bens e/ou Serviços Vendidos	-72.907	-214.360	-34.205	-110.792
3.03	Resultado Bruto	50.150	172.505	47.975	146.748
3.04	Despesas/Receitas Operacionais	2.229	2.945	3.860	11.500
3.04.02	Despesas Gerais e Administrativas	-18.943	-54.435	-20.674	-53.500
3.04.04	Outras Receitas Operacionais	363	1.082	10.057	10.691
3.04.05	Outras Despesas Operacionais	-1.195	-3.911	-6.847	-9.134
3.04.06	Resultado de Equivalência Patrimonial	22.004	60.209	21.324	63.443
3.05	Resultado Antes do Resultado Financeiro e dos Tributos	52.379	175.450	51.835	158.248
3.06	Resultado Financeiro	22.695	64.909	21.129	55.055
3.06.01	Receitas Financeiras	24.225	69.483	21.478	56.340
3.06.02	Despesas Financeiras	-1.530	-4.574	-349	-1.285
3.07	Resultado Antes dos Tributos sobre o Lucro	75.074	240.359	72.964	213.303
3.08	Imposto de Renda e Contribuição Social sobre o Lucro	-18.924	-53.705	-13.453	-44.858
3.08.01	Corrente	-19.097	-55.935	-14.594	-46.709
3.08.02	Diferido	173	2.230	1.141	1.851
3.09	Resultado Líquido das Operações Continuadas	56.150	186.654	59.511	168.445
3.10	Resultado Líquido de Operações Descontinuadas	-2.513	-9.341	-2.543	-8.250
3.11	Lucro/Prejuízo Consolidado do Período	53.637	177.313	56.968	160.195
3.11.01	Atribuído a Sócios da Empresa Controladora	43.812	140.739	47.829	122.368
3.11.02	Atribuído a Sócios Não Controladores	9.825	36.574	9.140	37.827

DFs Consolidadas / Demonstração do Resultado Abrangente

(Reais Mil)

Código da Conta	Descrição da Conta	Trimestre Atual 01/07/2025 à 30/09/2025	Acumulado do Atual Exercício 01/01/2025 à 30/09/2025	Igual Trimestre do Exercício Anterior 01/07/2024 à 30/09/2024	Acumulado do Exercício Anterior 01/01/2024 à 30/09/2024
4.01	Lucro Líquido Consolidado do Período	53.633	177.313	57.751	160.195
4.02	Outros Resultados Abrangentes	-5	-12	0	0
4.03	Resultado Abrangente Consolidado do Período	53.628	177.301	57.751	160.195
4.03.01	Atribuído a Sócios da Empresa Controladora	43.812	140.732	47.829	122.368
4.03.02	Atribuído a Sócios Não Controladores	9.816	36.569	9.922	37.827

DFs Consolidadas / Demonstração do Fluxo de Caixa (Método Direto)

(Reais Mil)

Código da Conta	Descrição da Conta	Acumulado do Atual Exercício 01/01/2025 à 30/09/2025	Acumulado do Exercício Anterior 01/01/2024 à 30/09/2024
6.01	Caixa Líquido Atividades Operacionais	60.007	133.024
6.01.01	Recebimento de Consumidores	280.441	282.961
6.01.02	Rendimento de Aplicações Financeiras	63.483	53.455
6.01.04	Liberação de Garantia CCEE	3.008	816
6.01.05	Dividendos e Juros sobre Capital Próprio Recebidos	71.946	43.118
6.01.06	Outros Recebimentos	17.846	10.733
6.01.07	Fornecedores - Materiais e Serviços	-133.787	-56.927
6.01.08	Fornecedores - Energia Elétrica	-25.480	-21.393
6.01.09	Contribuição de Iluminação Pública	-14.652	-3.648
6.01.10	Salários e Encargos Sociais	-66.955	-54.294
6.01.11	Pagamentos e Encargos da Dívida	-192	-78
6.01.12	Impostos e Contribuições	-91.546	-80.270
6.01.13	Encargos Setoriais	-2.818	-2.759
6.01.14	Arrendamento Operacional	-24.207	-25.344
6.01.15	Outros Pagamentos	-17.080	-13.346
6.02	Caixa Líquido Atividades de Investimento	-17.798	-2.663
6.02.01	Aquisição de Ativos Financeiros da Concessão, Intangíveis e Imobilizados	-18.474	-2.663
6.02.05	Adiantamento para Futuro Aumento de Capital	676	0
6.03	Caixa Líquido Atividades de Financiamento	-264.622	-136.720
6.03.03	Dividendos e Juros Sobre Capital Próprio Pagos	-264.622	-136.801
6.03.05	Adiantamento para Aumento de Capital	0	81
6.05	Aumento (Redução) de Caixa e Equivalentes	-222.413	-6.359
6.05.01	Saldo Inicial de Caixa e Equivalentes	708.612	682.918
6.05.02	Saldo Final de Caixa e Equivalentes	486.199	676.559

DFs Consolidadas / Demonstração das Mutações do Patrimônio Líquido / DMPL - 01/01/2025 à 30/09/2025

(Reais Mil)

Código da Conta	Descrição da Conta	Capital Social Integralizado	Reservas de Capital, Opções Outorgadas e Ações em Tesouraria	Reservas de Lucro	Lucros ou Prejuízos Acumulados	Outros Resultados Abrangentes	Patrimônio Líquido	Participação dos Não Controladores	Patrimônio Líquido Consolidado
5.01	Saldos Iniciais	566.025	0	473.370	0	25.998	1.065.393	249.687	1.315.080
5.02	Ajustes de Exercícios Anteriores	0	0	0	0	0	0	0	0
5.03	Saldos Iniciais Ajustados	566.025	0	473.370	0	25.998	1.065.393	249.687	1.315.080
5.04	Transações de Capital com os Sócios	0	0	-211.271	0	0	-211.271	-33.565	-244.836
5.04.06	Dividendos	0	0	-86.271	-125.000	0	-211.271	-33.565	-244.836
5.04.08	Reserva para Expansão dos Negócios Sociais	0	0	-125.000	125.000	0	0	0	0
5.05	Resultado Abrangente Total	0	0	0	140.739	-7	140.732	36.569	177.301
5.05.01	Lucro Líquido do Período	0	0	0	140.739	0	140.739	36.574	177.313
5.05.02	Outros Resultados Abrangentes	0	0	0	0	-7	-7	-5	-12
5.05.02.03	Equiv. Patrim. s/Result. Abrang. Coligadas	0	0	0	0	-7	-7	-5	-12
5.06	Mutações Internas do Patrimônio Líquido	0	0	0	0	0	0	0	0
5.07	Saldos Finais	566.025	0	262.099	140.739	25.991	994.854	252.691	1.247.545

DFs Consolidadas / Demonstração das Mutações do Patrimônio Líquido / DMPL - 01/01/2024 à 30/09/2024

(Reais Mil)

Código da Conta	Descrição da Conta	Capital Social Integralizado	Reservas de Capital, Opções Outorgadas e Ações em Tesouraria	Reservas de Lucro	Lucros ou Prejuízos Acumulados	Outros Resultados Abrangentes	Patrimônio Líquido	Participação dos Não Controladores	Patrimônio Líquido Consolidado
5.01	Saldos Iniciais	566.025	0	416.318	0	25.998	1.008.341	260.698	1.269.039
5.02	Ajustes de Exercícios Anteriores	0	0	0	0	0	0	0	0
5.03	Saldos Iniciais Ajustados	566.025	0	416.318	0	25.998	1.008.341	260.698	1.269.039
5.04	Transações de Capital com os Sócios	0	0	-55.354	0	0	-55.354	-49.420	-104.774
5.04.06	Dividendos	0	0	-55.354	0	0	-55.354	-49.420	-104.774
5.05	Resultado Abrangente Total	0	0	0	122.368	0	122.368	37.827	160.195
5.05.01	Lucro Líquido do Período	0	0	0	122.368	0	122.368	37.827	160.195
5.06	Mutações Internas do Patrimônio Líquido	0	0	0	0	0	0	0	0
5.07	Saldos Finais	566.025	0	360.964	122.368	25.998	1.075.355	249.105	1.324.460

DFs Consolidadas / Demonstração de Valor Adicionado**(Reais Mil)**

Código da Conta	Descrição da Conta	Acumulado do Atual	Acumulado do Exercício
		01/01/2025 à 30/09/2025	Anterior 01/01/2024 à 30/09/2024
7.01	Receitas	439.462	285.691
7.01.01	Vendas de Mercadorias, Produtos e Serviços	320.159	284.544
7.01.02	Outras Receitas	1.083	1.001
7.01.03	Receitas refs. à Construção de Ativos Próprios	118.226	8.289
7.01.04	Provisão/Reversão de Créds. Liquidação Duvidosa	-6	-8.143
7.02	Insumos Adquiridos de Terceiros	-212.450	-93.407
7.02.01	Custos Prods., Merchs. e Servs. Vendidos	-175.397	-57.733
7.02.02	Materiais, Energia, Servs. de Terceiros e Outros	-33.141	-42.817
7.02.04	Outros	-3.912	7.143
7.02.04.01	Provisões/Reversões	-255	9.663
7.02.04.03	Outros	-3.657	-2.520
7.03	Valor Adicionado Bruto	227.012	192.284
7.04	Retenções	-6.077	-6.087
7.04.01	Depreciação, Amortização e Exaustão	-6.077	-6.087
7.05	Valor Adicionado Líquido Produzido	220.935	186.197
7.06	Vlr Adicionado Recebido em Transferência	129.692	119.783
7.06.01	Resultado de Equivalência Patrimonial	60.209	63.443
7.06.02	Receitas Financeiras	69.483	56.340
7.07	Valor Adicionado Total a Distribuir	350.627	305.980
7.08	Distribuição do Valor Adicionado	350.627	305.980
7.08.01	Pessoal	38.415	40.437
7.08.01.01	Remuneração Direta	32.812	34.922
7.08.01.02	Benefícios	4.657	4.640
7.08.01.03	F.G.T.S.	946	875
7.08.02	Impostos, Taxas e Contribuições	97.842	72.723
7.08.02.01	Federais	93.560	70.498
7.08.02.02	Estaduais	4.282	2.225
7.08.03	Remuneração de Capitais de Terceiros	37.057	32.625
7.08.03.02	Aluguéis	23.142	23.089
7.08.03.03	Outras	13.915	9.536
7.08.03.03.01	Despesas Financeiras	4.574	1.286
7.08.03.03.02	Participações e Contribuições	9.341	8.250
7.08.04	Remuneração de Capitais Próprios	177.313	160.195
7.08.04.03	Lucros Retidos / Prejuízo do Período	140.739	122.368
7.08.04.04	Part. Não Controladores nos Lucros Retidos	36.574	37.827

Comentário do Desempenho

Comentário de Desempenho 3T25



13 DE NOVEMBRO DE 2025

Companhia Energética de Brasília



Comentário do Desempenho

Destaques do 3T25

- **Lucro Líquido** alcançou **R\$ 53,64 milhões** no 3T25: uma redução de 5,85% em relação ao 3T24 (R\$ 56,97 milhões), o impacto dessa redução no lucro está diretamente relacionada com um maior reconhecimento do imposto de renda e contribuição social no trimestre atual (R\$ 18,92 milhões no 3T25 ante R\$ 13,45 milhões no 2T25).
- **Lucro Atribuído aos Acionistas Controladores** foi de **R\$ 43,81 milhões** no 3T25: Baixa de 8,40 % em comparação ao 3T24 (R\$ 47,83 milhões).
- **Lucro Operacional Bruto** atingiu **R\$ 50,15 milhões**, com aumento de 4,53% em relação ao 3T24 (R\$ 47,98 milhões), evidenciando a capacidade da empresa em gerar valor operacional com eficiência.
- **Resultado Financeiro** registrou **R\$ 22,70 milhões**, representando um crescimento de 7,41% em comparação ao 3T24 (R\$ 21,13 milhões), impulsionado pelo aumento nos rendimentos de aplicações financeiras.

R\$ mil	3T25	2T25	3T24	Δ% (TRIM)	Δ% (ANO)
Receita Operacional Líquida	123.057	128.514	82.180	-4,25%	49,74%
Custos e Despesas Operacionais	-65.501	-77.816	-41.443	-15,83%	58,05%
Resultado Operacional	52.379	54.995	51.836	-4,76%	1,05%
EBITDA	54.416	56.783	53.913	-4,17%	0,93%
Margem Ebitda	44,22%	44,18%	65,60%	0,08%	-32,59%
Resultado Financeiro	22.695	21.689	21.129	4,64%	7,41%
Lucro Líquido	53.637	59.286	56.969	-9,53%	-5,85%
Quantidade de Ações (unidades)	72.081.915	72.081.915	72.081.915	0,00%	0,00%
Lucro por Ação (R\$)	0,7441	0,8225	0,7903	-9,53%	-5,85%
Margem Líquida	43,59%	46,13%	69,32%	-5,52%	-37,12%
Valor Patrimonial por Ação (R\$)	13,80	14,78	14,92	-6,62%	-7,49%

Comentário do Desempenho

Breve Comentário da Administração

A Companhia encerrou o terceiro trimestre de 2025 com resultados sólidos, refletindo um desempenho operacional e financeiro robusto, que reforça sua trajetória de crescimento consistente e sustentável.

O **Lucro Líquido** atingiu R\$ 53,63 milhões, apresentando uma redução de 5,85% em relação ao mesmo trimestre do anterior. Embora tenha ocorrido, neste trimestre, uma redução no lucro líquido, decorrente do aumento do reconhecimento de imposto de renda e contribuição social, a Companhia apresentou resultados positivos em relação ao 3T24 no seu **Lucro Operacional Bruto** (R\$ 50,15 milhões no 3T25 ante R\$ 47,98 milhões no 3T24) e Lucro Operacional antes dos impostos(R\$ 75,07 milhões no 3T25 ante R\$ 72,96 milhões no 3T24).

O **EBITDA** no 3T25 foi de R\$ 54,41 milhões, alinhado com o apurado no mesmo trimestre do ano anterior, refletindo a continuidade da geração robusta de caixa operacional da Companhia. A **Margem EBITDA** atingiu 44,2%, demonstrando eficiência operacional e o bom controle dos custos e despesas.

No âmbito financeiro, a Companhia obteve um **resultado financeiro** positivo, com crescimento de 7,41% em relação ao 3T24, impulsionado pela maior rentabilidade das aplicações financeiras, o que contribuiu de forma relevante para o desempenho geral.

Adicionalmente, a geração de valor foi refletida no **Lucro Operacional Bruto**, que apresentou um aumento de 4,5% em relação ao 3T24. Esse resultado demonstra a eficácia da Companhia na administração de seus custos operacionais.

Em resumo, os resultados do 3T25 evidenciam a continuidade do bom momento da Companhia, que segue comprometida com sua estratégia de crescimento sustentável, eficiência operacional e maximização do retorno aos seus acionistas.

Comentário do Desempenho

Sobre a Companhia Energética de Brasília (CEB)

A Companhia Energética de Brasília (CEB) é uma Companhia do setor energético brasileiro, com atuação integrada nos segmentos de geração de energia elétrica, comercialização de energia e prestação de serviços de iluminação pública. Comprometida com a sustentabilidade e a inovação, a Companhia se destaca pela oferta de soluções energéticas eficientes e de alta qualidade, atendendo à crescente demanda por serviços modernos e sustentáveis.

Controladora da CEB Geração S.A., CEB Lajeado e CEB Participações, que operam no segmento de geração de energia, a CEB também é responsável pela CEB Iluminação Pública S.A., subsidiária detentora da concessão dos serviços de iluminação pública no Distrito Federal.

A CEB Iluminação Pública representa um dos pilares estratégicos da Companhia, com a missão de modernizar e expandir a infraestrutura de iluminação pública de Brasília. O objetivo é proporcionar mais segurança e qualidade de vida à população, por meio de um projeto de modernização inovador e eficiente. Até 2026, a CEB Iluminação Pública pretende modernizar 100% do parque de iluminação pública do Distrito Federal, substituindo lâmpadas convencionais por tecnologias mais sustentáveis, como LEDs. Essa transformação não apenas reduz o consumo de energia e os custos operacionais, mas também contribui para a redução da emissão de gases poluentes, promovendo a preservação ambiental e a qualidade dos serviços prestados aos cidadãos.

Além de sua atuação na iluminação pública, a CEB tem participação em outras áreas do setor energético. A Companhia detém 37,50% da Energética Corumbá III S.A., 32,52% da Corumbá Concessões e 9% da BsB Energética, que operam no segmento de geração de energia elétrica, ampliando a capacidade de produção da Companhia. A CEB também possui 25% de participação na Companhia Brasileira de Gás, fortalecendo seu portfólio no segmento de gás natural.

Com uma trajetória sólida de crescimento e inovação, a CEB segue firme em seu compromisso com a sustentabilidade e a eficiência energética. A Companhia trabalha de forma contínua para modernizar sua infraestrutura, expandir suas operações e oferecer soluções que beneficiem tanto seus acionistas quanto a sociedade.

Comentário do Desempenho

Desempenho Econômico-Financeiro Consolidado

No terceiro trimestre de 2025 (3T25), a Companhia Energética de Brasília (CEB) apresentou um desempenho sólido, refletindo um crescimento sustentável e a continuidade das estratégias de eficiência operacional.

Receita Operacional Líquida

R\$ mil	3T25	2T25	3T24	Δ% (TRIM.)	ΔR\$ (TRIM.)	Δ% (ANO)	ΔR\$ (ANO)
Suprimento de Energia	74.895	73.005	69.384	2,59%	1.890	7,94%	5.511
Energia de Curto Prazo	12.712	9.215	3.400	37,95%	3.497	273,88%	9.312
Receita de Prestação de Serviços	21.833	20.557	14.575	6,21%	1.276	49,80%	7.258
Receita de Venda de Gás	-	-	-	-	-	0,00%	-
Receita de Construção	29.306	43.855	5.746	-33,18%	- 14.549	410,02%	23.560
Receita Operacional Bruta	138.746	146.632	93.105	-5,38%	- 7.886	49,02%	45.641
Impostos	-1.045	-1.317	-481	-20,65%	272	117,26%	- 564
Contribuições	-12.503	-14.093	-8.399	-11,28%	1.590	48,86%	- 4.104
Encargos do Consumidor	-2.141	-2.708	-2.045	-20,94%	567	4,69%	- 96
Deduções da Receita Operacional Bruta	-15.689	-18.118	-10.925	-13,41%	2.429	43,61%	- 4.764
Receita Operacional Líquida	123.057	128.514	82.180	-4,25%	- 5.457	49,74%	40.877

No 3T25, a Receita Operacional Líquida da Companhia foi de R\$ 123,06 milhões, apresentando um crescimento de 49,74% em relação ao 3T24 (R\$ 82,18 milhões). A principal justificativa pelo crescimento no faturamento da Companhia é decorrente do reconhecimento da Receita de Construção pela CEB IPES, calculada com base no valor justo dos serviços prestados, e reconhecido à medida que a controlada cumpre sua parte do contrato de concessão.

Comentário do Desempenho

Custos Operacionais

R\$ mil	3T25	2T25	3T24	Δ% (TRIM.)	ΔR\$ (TRIM.)	Δ% (ANO)	ΔR\$ (ANO)
Energia Elétrica Comprada Para Revenda - Curto Prazo	-18.610	-7.616	-6.779	144,35%	- 10.994	174,52%	- 11.831
Encargos de Uso da Rede Elétrica	-7.388	-6.254	-6.307	18,13%	- 1.134	17,14%	- 1.081
Amortização do Risco Hidrológico	-351	-351	-350	0,00%	-	0,29%	- 1
Pessoal e Administradores	-22.459	-20.754	-19.973	8,22%	- 1.705	12,45%	- 2.486
Serviço de Terceiros	-23.139	-22.094	-11.626	4,73%	- 1.045	99,03%	- 11.513
(Perda) Estimada/Reversão de Perdas com Crédito de Liquidação Duvidosa	11	-18	1.421	-161,11%	29	-99,23%	- 1.410
Depreciação e Amortização	-2.037	-1.847	-2.077	10,29%	- 190	-1,93%	40
Arrendamento	-7.305	-7.305	-7.481	0,00%	-	-2,35%	176
Material	-12.128	-26.230	-461	-53,76%	14.102	2530,80%	- 11.667
Impostos, Taxas e Contribuições	-209	-212	-201	-1,42%	3	3,98%	- 8
Outras Despesas	1.765	644	-1.045	174,07%	1.121	-268,90%	2.810
Custo com Energia Elétrica	-26.349	-14.221	-13.436	85,28%	- 12.128	96,11%	- 12.913
Custo da Operação	-14.717	-14.505	-12.973	1,46%	- 212	13,44%	- 1.744
Custo dos Serviços Prestados	-31.841	-44.793	-7.796	-28,92%	12.952	308,43%	- 24.045
Despesas Gerais e Administrativas	-18.943	-18.518	-20.674	2,30%	- 425	-8,37%	1.731

Os custos operacionais apresentaram variações significativas entre os trimestres.

O **Custo com Serviços de Energia Elétrica** no 3T25 foi de R\$ 26,35 milhões, um significativo aumento em relação ao 3T24 (R\$ 13,44 milhões) e ao 2T25 (R\$ 14,22 milhões), refletindo maior exposição da Companhia na aquisição de energia no mercado de curto prazo.

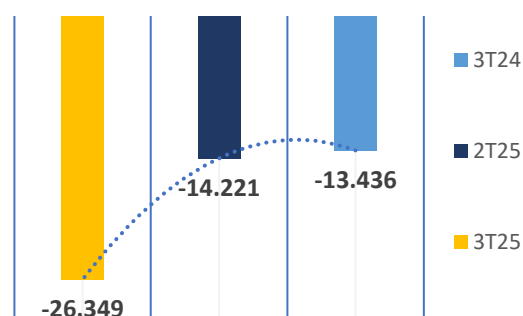

Já o **Custo de Operação** foi de R\$ 14,72 milhões no 3T25, um aumento de 13,44% em relação ao 3T24 (R\$ 12,97 milhões), e uma estabilidade em relação ao 2T25 (R\$ 14,50 milhões).

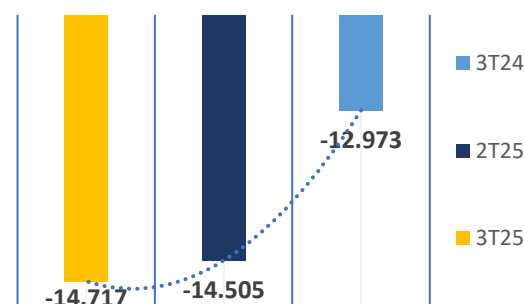

Comentário do Desempenho

O **Custo dos Serviços Prestados** no 3T25 foi de R\$ 31,84 milhões, apresentando uma significativa redução em relação ao 2T25 (R\$ 44,80 milhões) e significativamente superior em relação ao 3T24 (R\$ 7,80 milhões) que pode ser explicada pela retomada do serviço prestado, e principalmente aquisição de matéria-prima (luminárias) para atender às demandas do parque de iluminação pública, que estavam escassas em 2024 e foram intensificadas no 2T25.

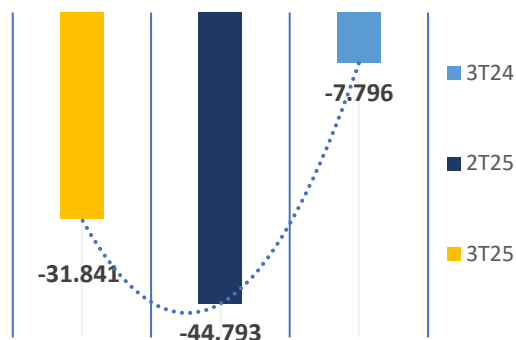

Lucro Operacional Bruto

O Lucro Operacional Bruto alcançou R\$ 50,15 milhões no 3T25, 4,53% superior ao 3T24 (R\$ 47,98 milhões) e com uma redução de 8,81% em relação ao 2T25 (R\$ 55,00 milhões). Esse desempenho justifica-se em razão do reconhecimento pela Companhia da receita de construção relativa a concessão de iluminação pública e à efficientização do Parque de Iluminação Pública do DF.

Despesas Operacionais

As Despesas Gerais e Administrativas retraíram 8,37%, totalizando R\$ 18,94 milhões no 3T25, em comparação com R\$ 20,67 milhões no 3T24. Essa redução está relacionada principalmente à reversão de estimativa de perdas com crédito de liquidação duvidosa.

Lucro Operacional Antes do Resultado Financeiro

O Lucro Operacional Antes do Resultado Financeiro foi de R\$ 52,38 milhões no 3T25, representando um resultado equivalente ao apurado no 3T24 (R\$ 51,84 milhões), e redução de 4,76% frente ao 2T25 (R\$ 54,9 milhões). Esse desempenho foi sustentado pela gestão eficiente das despesas e pelo bom resultado da equivalência patrimonial.

Comentário do Desempenho**Resultado Financeiro**

R\$ mil	3T25	2T25	3T24	Δ% (TRIM.)	ΔR\$ (TRIM.)	Δ% (ANO)	ΔR\$ (ANO)
Receita de Dividendos/Juros Sobre Capital Próprio	0	0	3.123	0%	0	-100,00%	-3.123
Rendimentos de Aplicações Financeiras	23.683	23.158	17.746	2,27%	525	33,46%	5.937
Tributos Sobre Receitas Financeiras	-1.066	-1.047	-838	1,81%	-19	27,21%	-228
Juros/Variações Monetárias Sobre Ativos	799	972	1.287	-17,80%	-173	-37,92%	-488
Atualização Monetária – Ativos Regulatórios	0	11	12	-100,00%	-11	-100,00%	-12
Ajuste a Valor Presente - AVP	101	105	115	-3,81%	-4	-12,17%	-14
Outras Receitas Financeiras	708	59	33	1100,00%	649	2045,45%	675
Receitas Financeiras	24.225	23.258	21.478	4,16%	967	12,79%	2.747
Juros/Variações Monetárias Sobre Passivos	-1.471	-1.335	-328	10,19%	-136	348,48%	-1.143
Ajuste a Valor Presente	-6	-142	-2	-95,77%	136	200,00%	-4
Outras Despesas Financeiras	-53	-92	-19	-42,39%	39	178,95%	-34
Despesas Financeiras	-1.530	-1.569	-349	-2,49%	39	338,40%	-1.181
Resultado Financeiro	22.695	21.689	21.129	4,64%	1.006	7,41%	1.566

As Receitas Financeiras no 3T25 foram de R\$ 24,22 milhões, um aumento de 12,79% em relação ao 3T24 (R\$ 21,48 milhões), e de 4,16% em relação ao 2T25 (R\$ 23,26 milhões). Esse crescimento reflete o aumento na rentabilidade das aplicações financeiras embora tenha ocorrido no período uma variação na Receita de Dividendos.

Quanto as Despesas Financeiras houve uma similaridade em relação ao trimestre anterior, totalizando R\$ 1,53 milhão no 3T25, ante uma despesa financeira de R\$ 0,35 milhão apurada no 3T24, justificada principalmente pelo aumento das variações monetárias sobre os passivos.

Lucro Antes dos Impostos

O Lucro Operacional Antes dos Impostos foi de R\$75,08 milhões no 3T25, um crescimento de 2,89% em relação ao 3T24 (R\$ 72,96 milhões). O impacto do aumento das despesas com impostos, que totalizaram R\$ 18,92 milhões no 3T25 (em comparação com R\$ 13,45 milhões no 3T24), refletiu o comportamento da carga tributária no período.

Lucro Líquido do Período

O Lucro Líquido do Período no 3T25 foi de R\$ 53,64 milhões, uma redução de 5,85% em relação ao 3T24 (R\$ 56,97 milhões) e uma queda de 9,53% em relação ao 2T25 (R\$ 59,29 milhões). Esse resultado foi impulsionado pelo aumento do imposto de renda e contribuição social no período atual.

Comentário do Desempenho

R\$ mil	3T25	2T25	3T24	Δ% (TRIM.)	ΔR\$ (TRIM.)	Δ% (ANO)	ΔR\$ (ANO)
Lucro Líquido do Período	53.637	59.286	56.969	-9,53%	- 5.649	-5,85%	- 3.332
(-) IR e CSLL	18.924	14.275	13.453	32,57%	4.649	40,67%	5.471
(-) Resultado Financeiro	-22.695	-21.689	-21.129	4,64%	- 1.006	7,41%	- 1.566
(+) Depreciação	2.037	1.847	2.077	10,29%	190	-1,93%	- 40
(+) Partes Beneficiárias	2.513	3.064	2.543	-17,98%	- 551	-1,18%	- 30
EBITDA	54.416	56.783	53.913				
Margem Líquida	44%	46,13%	69,32%				
Margem EBITDA	44%	44,18%	65,60%				

Lucro Líquido da Controladora

O lucro atribuível à controladora foi de R\$ 43,81 milhões no 3T25, representando um decréscimo de 8,40% em relação ao 3T24 (R\$ 47,83 milhões).

Mercado de Capitais

A CEB, companhia aberta desde 4 de julho de 1994, atua como uma holding, com participação em setores como geração e comercialização de energia elétrica, prestação de serviços de iluminação pública e distribuição de gás. Destacam-se entre suas participações as seguintes companhias:

	Atividade	Participação Acionária (%)
CEB Geração S.A.	Geração	100,00
CEB Participação S.A.	Comercialização	100,00
CEB Iluminação Pública S.A.	serviços	100,00
CEB Lajeado S.A.	Comercialização	59,93
Companhia Brasileira de Gás	Gás	25,00
Corumbá Concessões S.A.	Geração	32,52
Energética Corumbá III S.A.	Geração	37,50
BSB Energética S.A.	Geração	9,00

A CEB possui ações ordinárias e preferenciais, negociadas exclusivamente na B3 sob os tickers CEBR3 (ON), CEBR5 (PNA) e CEBR6 (PNB).

Comentário do Desempenho

O gráfico abaixo apresenta a evolução das ações da companhia no último ano.

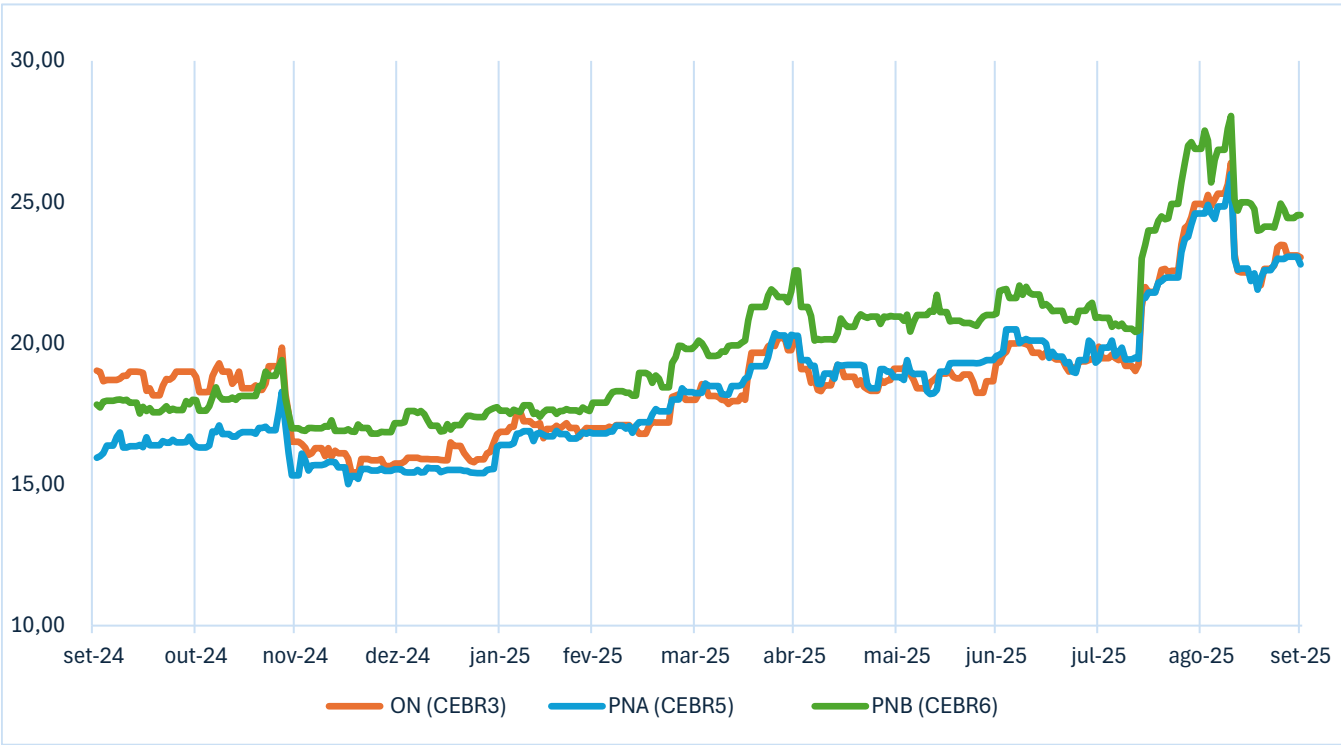

A distribuição de dividendos aos acionistas, paga entre outubro de 2024 e setembro de 2025, foi de R\$ 3,64 para as ações ON e PNA e R\$ 4,00 para as ações PNB. Assim, considerando o preço de fechamento das ações no final do 3T25, o *dividend yield* — que é a razão entre o valor dos dividendos pagos por ação e o preço unitário da ação — apresentou os seguintes indicadores: 15,80% para as ações ON, 15,97% para as ações PNA e 16,26% para as ações PNB, conforme a tabela a seguir.

	ON (CEBR3)	PNA (CEBR5)	PNB (CEBR6)
Dividendos e JSCP (pagos nos últimos 12M)	R\$ 3,64	R\$ 3,64	R\$ 4,00
Valor da Ação	R\$ 23,04	R\$ 22,79	R\$ 24,60
Dividend Yield	15,80%	15,97%	16,26%

Comentário do Desempenho

Anexo I: Balanço Patrimonial

<u>ATIVO</u>	Consolidado		<u>PASSIVO</u>	Consolidado	
	30/09/2025	31/12/2024		30/09/2025	31/12/2024
<u>CIRCULANTE</u>			<u>CIRCULANTE</u>		
Caixa e Equivalentes de Caixa	486.199	708.612	Fornecedores	24.939	32.232
Contas a Receber	32.091	26.041	Obrigações Tributárias	55.143	46.579
Tributos e Contribuições Compensáveis	64.419	31.185	Obrigações Sociais e Trabalhistas	7.694	7.800
Depósitos Judiciais e Cauções	58	198	Obrigações Societárias	9.341	14.928
Estoques	12.873	30.235	Provisão para Risco trabalhista, cíveis, fiscais e regulatórios	421	421
Prêmio pela Repactuação do Risco Hidrológico	1.162	1.935	Encargos Regulatórios	4.504	6.234
Dividendos e Juros sobre Capital Próprio	-	12.755	Outros Passivos Circulantes	3.858	7.127
Ativos de Contrato	150.735	20.703	TOTAL DO CIRCULANTE	105.900	115.321
Outros Ativos Circulantes	6.517	8.095	<u>NÃO CIRCULANTE</u>		
TOTAL DO CIRCULANTE	754.054	839.759	Obrigações Tributárias	41.902	21.623
<u>NÃO CIRCULANTE</u>			Provisão para Risco trabalhista, cíveis, fiscais e regulatórios	610	421
Tributos e Contribuições Compensáveis	1.171	1.155	Encargos Regulatórios	693	605
Depósitos Judiciais e Cauções	58.519	41.711	Outros Passivos Não Circulantes	36.594	31.590
Prêmio pela Repactuação do Risco Hidrológico	3.143	3.886	TOTAL DO NÃO CIRCULANTE	79.799	54.239
Ativos de Contrato	5.032	3.233	<u>PATRIMÔNIO LÍQUIDO</u>		
Outros Ativos Não Circulantes	1.627	1.777	Capital Social	566.025	566.025
REALIZÁVEL A LONGO PRAZO	69.492	51.762	Reservas de Lucro	262.099	473.370
			Outros Resultados Abrangentes	25.991	25.998
Investimentos	452.676	445.026	Lucro do Período	140.739	-
Imobilizado	51.097	52.285	Partic. Acionistas Controladores	994.854	1.065.393
Intangível	105.925	95.808	Partic. Acionistas Não Controladores	252.691	249.687
TOTAL DO NÃO CIRCULANTE	679.190	644.881	TOTAL DO PATRIMÔNIO LÍQUIDO	1.247.545	1.315.080
TOTAL DO ATIVO	1.433.244	1.484.640	TOTAL DO PASSIVO	1.433.244	1.484.640

Comentário do Desempenho

Anexo II: Demonstração do Resultado

	Consolidado	
	30/09/2025	30/09/2024
RECEITA OPERACIONAL LÍQUIDA	123.057	82.180
Custo com Energia Elétrica	-26.349	-13.436
Custo com Revenda de Gás	-	-
Custo de Operação	-14.717	-12.973
Custo dos Serviços Prestados a Terceiros	-31.841	-7.796
LUCRO OPERACIONAL BRUTO	50.150	47.975
RECEITAS / (DESPESAS) OPERACIONAIS	2.229	3.860
Despesas Gerais e Administrativas	-18.943	-20.674
Resultado da Equivalência Patrimonial	22.004	21.324
Outras Receitas / (Despesas) Operacionais Líquidas	-832	3.210
LUCRO OPERACIONAL ANTES DO RESULTADO FINANCEIRO	52.379	51.835
RECEITAS / (DESPESAS) FINANCEIRAS	22.695	21.129
Receitas Financeiras	24.225	21.478
Despesas Financeiras	-1.530	-349
LUCRO OPERACIONAL ANTES DOS IMPOSTOS	75.074	72.964
IMPOSTO DE RENDA E CONTRIBUIÇÃO SOCIAL	-18.924	-13.453
Imposto de Renda e Contribuição Social Corrente	-19.097	-14.594
Imposto de Renda e Contribuição Social Diferido	173	1.141
Participações e Contribuições (Partes Beneficiárias)	-2.513	-2.543
LUCRO/(PREJUÍZO) DO PERÍODO	53.637	56.968
Atribuído aos Acionistas Controladores	43.812	47.829
Atribuído aos Acionistas Não Controladores	9.825	9.140

Notas Explicativas



INFORMAÇÕES CONTÁBEIS INTERMEDIÁRIAS CONDENSADAS 30 DE SETEMBRO DE 2025



Notas Explicativas

INFORMAÇÕES CONTÁBEIS INTERMEDIÁRIAS CONDENSADAS 30 DE SETEMBRO DE 2025



Companhia Energética de Brasília – CEB

CNPJ 00.070.698/0001-11

Balanço Patrimonial Condensado

Em 30 de setembro de 2025 e 31 de dezembro de 2024

Em milhares de reais, exceto quando indicado de outra forma

		Controladora		Consolidado				Controladora		Consolidado	
	N.	30/09/2025	31/12/2024	30/09/2025	31/12/2024	PASSIVO	N.	30/09/2025	31/12/2024	30/09/2025	31/12/2024
CIRCULANTE						CIRCULANTE					
Caixa e Equivalentes de Caixa	4	216.991	334.261	486.199	708.612	Fornecedores	15	981	933	24.939	32.232
Contas a Receber	5	-	-	32.091	26.041	Obrigações Tributárias	16	2.023	2.530	55.143	46.579
Tributos e Contribuições Compensáveis	6	33.638	27.964	64.419	31.185	Obrigações Sociais e Trabalhistas	17	5.141	5.984	7.694	7.800
Depósitos Judiciais e Cauções	7	11	11	58	198	Obrigações Societárias	18	-	-	9.341	14.928
Estoques	8	481	530	12.873	30.235	Prov. Risco trabalhista, cíveis, fiscais e regulatórios	19	-	-	421	421
Prêmio Repactuação do Risco Hidrológico		-	-	1.162	1.935	Encargos Regulatórios		-	-	4.504	6.234
Dividendos e Juros sobre Capital Próprio	9	15.542	37.304	-	12.755	Outros Passivos Circulantes	20	5.650	4.157	3.858	7.127
Ativos de Contrato	10	-	-	150.735	20.703	TOTAL DO CIRCULANTE		13.795	13.604	105.900	115.321
Outros Ativos Circulantes	11	12.793	7.843	6.517	8.095	NÃO CIRCULANTE					
TOTAL DO CIRCULANTE		279.456	407.913	754.054	839.759	Obrigações Tributárias	16	3.670	3.670	41.902	21.623
NÃO CIRCULANTE						Prov. Risco trabalhista, cíveis, fiscais e regulatórios	19	510	390	610	421
Tributos e Contribuições Compensáveis	6	881	843	1.171	1.155	Encargos Regulatórios		-	-	693	605
Depósitos Judiciais e Cauções	7	2.129	2.129	58.519	41.711	Outros Passivos Não Circulantes	20	-	-	36.594	31.590
Prêmio Repactuação do Risco Hidrológico		-	-	3.143	3.886	TOTAL DO NÃO CIRCULANTE		4.180	4.060	79.799	54.239
Ativos de Contrato	10	-	-	5.032	3.233	PATRIMÔNIO LÍQUIDO	21				
Outros Ativos Não Circulantes	11	-	-	1.627	1.777	Capital Social		566.025	566.025	566.025	566.025
REALIZÁVEL A LONGO PRAZO		3.010	2.972	69.492	51.762	Reservas de Lucros		262.099	473.370	262.099	473.370
						Outros Resultados Abrangentes		25.991	25.998	25.991	25.998
Investimentos	12	696.764	637.572	452.676	445.026	Lucro do Período		140.739	-	140.739	-
Imobilizado	13	32.246	33.673	51.097	52.285	Partic. Acionistas Controladores		994.854	1.065.393	994.854	1.065.393
Intangível	14	1.353	927	105.925	95.808	Partic. Acionistas Não Controladores		-	-	252.691	249.687
TOTAL DO NÃO CIRCULANTE		733.373	675.144	679.190	644.881	TOTAL DO PATRIMÔNIO LÍQUIDO		994.854	1.065.393	1.247.545	1.315.080
TOTAL DO ATIVO		1.012.829	1.083.057	1.433.244	1.484.640	TOTAL DO PASSIVO		1.012.829	1.083.057	1.433.244	1.484.640

As notas explicativas são parte integrante das informações contábeis intermediárias condensadas.



Companhia Energética de Brasília – CEB

CNPJ 00.070.698/0001-11

Demonstração Condensada do Resultado do Exercício

Em 30 de setembro de 2025 e 30 de setembro de 2024

Em milhares de reais, exceto quando indicado de outra forma

		Controladora				Consolidado			
		Período de três meses findos em:		Período de nove meses findos em:		Período de três meses findos em:		Período de nove meses findos em:	
		30/09/2025	30/09/2024	30/09/2025	30/09/2024	30/09/2025	30/09/2024	30/09/2025	30/09/2024
N.									
RECEITA OPERACIONAL LÍQUIDA	22.1	-	-	-	31.184	123.057	82.180	386.865	257.540
Custo com Energia Elétrica	22.2	-	-	-	-	(26.349)	(13.436)	(49.203)	(27.970)
Custo com Revenda de Gás		-	-	-	-	-	-	-	(348)
Custo de Operação	22.3	-	-	-	-	(14.717)	(12.973)	(42.512)	(42.390)
Custo dos Serviços Prestados a Terceiros	22.3	-	-	-	(23.843)	(31.841)	(7.796)	(122.645)	(40.084)
LUCRO OPERACIONAL BRUTO		-	-	-	7.341	50.150	47.976	172.505	146.748
RECEITAS / (DESPESAS) OPERACIONAIS		32.359	35.463	108.701	89.078	2.229	3.860	2.945	11.500
Despesas Gerais e Administrativas	22.3	(8.972)	(9.269)	(25.317)	(29.936)	(18.943)	(20.674)	(54.435)	(53.500)
Resultado da Equivalência Patrimonial		41.331	40.068	134.133	115.369	22.004	21.324	60.209	63.443
Outras Receitas / (Despesas) Operacionais	22.4	-	4.664	(115)	3.645	(832)	3.210	(2.829)	1.557
Outras Receitas Operacionais		-	9.596	5	10.232	363	10.057	1.082	10.691
Outras Despesas operacionais		-	(4.932)	(120)	(6.587)	(1.195)	(6.847)	(3.911)	(9.134)
LUCRO OPERACIONAL ANTES DO RESULTADO FINANCEIRO		32.359	35.463	108.701	96.419	52.379	51.836	175.450	158.248
RECEITAS / (DESPESAS) FINANCEIRAS	22.5	12.251	12.366	33.516	26.369	22.695	21.129	64.909	55.055
Receitas Financeiras		12.251	12.373	33.584	26.396	24.225	21.478	69.483	56.340
Despesas Financeiras		-	(7)	(68)	(27)	(1.530)	(349)	(4.574)	(1.285)
LUCRO OPERACIONAL ANTES DOS IMPOSTOS		44.610	47.829	142.217	122.788	75.074	72.965	240.359	213.303
IMPOSTO DE RENDA E CONTRIBUIÇÃO SOCIAL		(798)	-	(1.478)	(420)	(18.924)	(13.453)	(53.705)	(44.858)
Imposto de Renda e Contribuição Social Corrente		(798)	-	(1.478)	(420)	(19.097)	(14.594)	(55.935)	(46.709)
Imposto de Renda e Contribuição Social Diferido		-	-	-	-	173	1.141	2.230	1.851
Participações (Partes Beneficiárias)		-	-	-	-	(2.513)	(2.543)	(9.341)	(8.250)
LUCRO LÍQUIDO DO PERÍODO		43.812	47.829	140.739	122.368	53.637	56.969	177.313	160.195
Atribuído aos Acionistas Controladores						43.812	47.829	140.739	122.368
Atribuído aos Acionistas Não Controladores						9.825	9.140	36.574	37.827
LUCRO Básico e Diluído por Ação em Reais:	23								
Ações Ordinárias - Básicas e Diluídas		R\$ 0,58384	R\$ 0,63737	R\$ 1,87549	R\$ 1,63067				
Ações Preferenciais Classe A - Básicas e Diluídas		R\$ 0,58384	R\$ 0,63737	R\$ 1,87549	R\$ 1,63067				
Ações Preferenciais Classe B - Básicas e Diluídas		R\$ 0,64223	R\$ 0,70110	R\$ 2,06303	R\$ 1,79374				

As notas explicativas são partes integrantes das informações contábeis intermediárias condensadas.

Notas Explicativas



Companhia Energética de Brasília – CEB
CNPJ 00.070.698/0001-11
Demonstração Condensada do Resultado Abrangente
Em 30 de setembro de 2025 e 30 de setembro de 2024
Em milhares de reais, exceto quando indicado de outra forma

	Controladora		Consolidado	
	30/09/2025	30/09/2024	30/09/2025	30/09/2024
LUCRO DO PERÍODO	140.739	122.368	177.313	160.195
Outros Resultados abrangentes	(7)	-	(12)	-
Itens que não serão reclassificados subsequentes ao resultado				
Ganhos (Perdas) de Equivalência Patrimonial sobre resultados abrangentes	(7)	-	(12)	-
Resultado abrangente total	140.732	122.368	177.301	160.195
Atribuído aos Acionistas Controladores			140.732	122.368
Atribuído aos Acionistas Não Controladores			36.574	37.827

As notas explicativas são partes integrantes das informações contábeis intermediárias condensadas.

Notas Explicativas



Companhia Energética de Brasília – CEB
CNPJ 00.070.698/0001-11

Demonstração Condensada das Mutações do Patrimônio Líquido
Em 30 de setembro de 2025 e 30 de setembro de 2024
Em milhares de reais, exceto quando indicado de outra forma

Eventos	Atribuído aos acionistas controladores							Participação de Acionistas não Controladores	Total do Patrimônio Líquido
	Capital Social	Reserva de Lucros			Outros Resultados Abrangentes	Lucros / (Prejuízos) Acumulados	Participação do Acionista Controlador		
		Reserva Legal	Reserva Estatutária	Dividendos Adicionais Propostos					
Saldo em 31 de dezembro de 2023	566.025	113.205	247.759	55.354	25.998	-	1.008.341	260.698	1.269.039
Lucro (Prejuízo) do Período	-	-	-	-	-	122.368	122.368	37.827	160.195
Dividendos Pagos no Período	-	-	-	(55.354)	-	-	(55.354)	(49.420)	(104.774)
Saldo em 30 de setembro de 2024	566.025	113.205	247.759	-	25.998	122.368	1.075.355	249.105	1.324.460
Saldo em 31 de dezembro de 2024	566.025	113.205	273.893	86.271	25.998	-	1.065.393	249.687	1.315.080
Lucro Líquido do Período	-	-	-	-	-	140.739	140.739	36.574	177.313
Dividendos pagos	-	-	-	(86.271)	-	-	(86.271)	(33.565)	(119.836)
Dividendos Intercalares	-	-	-	-	-	(125.000)	(125.000)	-	(125.000)
Reserva para Expansão dos Negócios Sociais	-	-	(125.000)	-	-	125.000	-	-	-
Ganhos (Perdas) de Equivalência Patrimonial sobre resultados abrangentes	-	-	-	-	(7)	-	(7)	(5)	(12)
Saldo em 30 de setembro de 2025	566.025	113.205	148.893	-	25.991	140.739	994.854	252.691	1.247.545

As notas explicativas são partes integrantes das informações contábeis intermediárias condensadas.



Companhia Energética de Brasília – CEB

CNPJ 00.070.698/0001-11

Demonstração Condensada do Fluxos de Caixa – Método Direto

Em 30 de setembro de 2025 e 30 de setembro de 2024

Em milhares de reais, exceto quando indicado de outra forma

	Controladora		Consolidado	
	30/09/2025	30/09/2024	30/09/2025	30/09/2024
Atividades Operacionais				
Entradas:				
Recebimento de Consumidores	-	46.831	280.441	282.961
Recebimento de juros sobre Aplicação Financeira	32.886	23.083	63.483	53.455
Recebimento de Dividendos e JCP	115.891	97.385	71.946	43.118
Liberação de Garantia – CCEE	-	-	3.008	816
Ressarcimento Pessoal Cedido e Despesas compartilhadas	16.033	-	-	-
Outros	768	10.495	17.846	10.733
	165.578	177.794	436.724	391.083
Saídas:				
Fornecedores de Energia Elétrica e Gás	-	-	(25.480)	(21.393)
Fornecedores de Materiais e serviços	(6.429)	(36.648)	(133.787)	(56.927)
Salários, remuneração e encargos	(33.571)	(29.804)	(66.955)	(54.294)
Pagamento de despesas Financeiras	-	-	(192)	(78)
Constituição de garantia – CCEE	-	-	(14.652)	(3.648)
Compensação Financeira pela utilização de Recursos Hídricos	-	-	(5.349)	(5.304)
Pagamento de Impostos e Contribuições	(8.211)	(6.136)	(91.546)	(80.270)
Encargos setoriais	-	-	(2.818)	(2.759)
Pagamento de arrendamento	-	-	(24.207)	(25.344)
Outros Pagamentos	(6.649)	(6.120)	(11.731)	(8.042)
	(54.860)	(78.708)	(376.717)	(258.059)
Caixa Líquido gerado/(aplicado) na Atividades Operacionais	110.718	99.086	60.007	133.024
Atividades de Investimento				
Aquisição de Ativos Financeiros da Concessão, intangíveis e Imobilizados	-	-	(18.474)	(2.663)
Adiantamento para futuro aumento de Capital - AFAC	(16.717)	(163)	676	-
Caixa Líquido gerado/(aplicado) nas Atividades de Investimentos	(16.717)	(163)	(17.798)	(2.663)
Atividades de Financiamento				
Pagamento de Dividendos e Juros sobre Capital Próprio	(211.271)	(55.354)	(264.622)	(136.801)
Aumento de Capital	-	-	-	81
Caixa Líquido gerado/(aplicado) nas Atividades de Financiamento	(211.271)	(55.354)	(264.622)	(136.720)
Aumento/(Redução) líquido(a) de Caixa e Equivalentes de Caixa	(117.270)	43.569	(222.413)	(6.359)
Saldo de Caixa no Início do Período	334.261	275.908	708.612	682.918
Saldo de Caixa no Final do Período	216.991	319.477	486.199	676.559

As notas explicativas são partes integrantes das informações contábeis intermediárias condensadas.

Notas Explicativas

Companhia Energética de Brasília – CEB

CNPJ 00.070.698/0001-11

Demonstração Condensada do Valor Adicionado

Em 30 de setembro de 2025 e 30 de setembro de 2024

Em milhares de reais, exceto quando indicado de outra forma

	Controladora		Consolidado	
	30/09/2025	30/09/2024	30/09/2025	30/09/2024
Receitas	5	27.584	439.462	285.691
Venda de Energia Elétrica, Gás e Serviços Prestados	-	35.136	320.159	284.544
Receita de Construção	-	-	118.226	8.289
Perda Estimada em Créditos de Liquidação Duvidosa - Reversão/(Constituição)	-	(8.146)	(6)	(8.143)
Outras Receitas	5	594	1.083	1.001
Insumos Adquiridos de Terceiros	(1.426)	(15.636)	(212.450)	(93.407)
Custos com Comercialização de Energia Elétrica e Gás	-	-	(49.203)	(28.319)
Custo de Construção	-	-	(3.549)	-
Custos com Serviços Prestados a Terceiros	-	(13.174)	(122.645)	(29.414)
Custos com Serviços de Terceiros	(1.255)	(3.853)	(32.910)	(32.187)
Material	(50)	(8.247)	(231)	(10.630)
(Provisões)/Reversões de Valores	(121)	9.638	(255)	9.663
Outros Custos e Despesas	-	-	(3.657)	(2.520)
Valor Adicionado Bruto	(1.421)	11.948	227.012	192.284
Retenções	(1.620)	(1.704)	(6.077)	(6.087)
Depreciação e Amortização	(1.620)	(1.704)	(6.077)	(6.087)
Valor Adicionado Líquido Produzido	(3.041)	10.244	220.935	186.197
Valor Adicionado Recebido em Transferência	167.717	141.765	129.692	119.783
Receitas Financeiras	33.584	26.396	69.483	56.340
Resultado de Equivalência Patrimonial de Operações Continuadas	134.133	115.369	60.209	63.443
Valor Adicionado Total a Distribuir	164.676	152.009	350.627	305.980
Distribuição do Valor Adicionado	164.676	152.009	350.627	305.980
Empregados	21.239	24.278	38.415	40.437
Remuneração Direta	18.677	21.818	32.812	34.922
FGTS	946	822	946	875
Benefícios	1.616	1.638	4.657	4.640
Impostos, Taxas e Contribuições	2.101	4.972	97.841	72.723
Federal	1.477	3.670	93.559	70.498
Estadual e Municipal	624	1.302	4.282	2.225
Remuneração de Capitais de Terceiros	597	391	37.057	32.625
Aluguéis	529	364	23.142	23.089
Despesas Financeiras	68	27	4.574	1.286
Participações e Contribuições (Partes Beneficiárias)	-	-	9.341	8.250
Remuneração de Capitais Próprios	140.739	122.368	177.313	160.195
Lucros Líquidos Retidos	140.739	122.368	140.739	122.368
Participação dos Acionistas Não Controladores	-	-	36.574	37.827

As notas explicativas são partes integrantes das informações contábeis intermediárias condensadas.

Notas Explicativas

NOTAS EXPLICATIVAS ÀS INFORMAÇÕES CONTÁBEIS INTERMEDIÁRIAS CONDENSADAS EM 30 DE SETEMBRO DE 2025

1. CONTEXTO OPERACIONAL E INFORMAÇÕES GERAIS

1.1. OBJETIVO SOCIAL

A Companhia Energética de Brasília (“Companhia”, “CEB” ou “Controladora”) é uma sociedade de economia mista de capital aberto, autorizada pela Lei nº 4.545, de 10 de dezembro de 1964, sob o CNPJ nº 00.070.698/0001-11. Com sede localizada no SGAN Quadra 601, Bloco H, Salas SEMI Enterrado: 004SE à 019SE, Edifício ÍON Escritórios Eficientes, Asa Norte, Brasília - DF – CEP: 70.830-010, detém registro na Comissão de Valores Mobiliários – CVM como Companhia Aberta na categoria A (emissores autorizados a negociar quaisquer valores mobiliários) e possui suas ações negociadas na Bolsa de Valores de São Paulo (Brasil, Bolsa, Balcão - B3). Em 4 de julho de 1994, a Companhia iniciou a negociação de suas ações, ordinárias e preferenciais, sob os códigos CEBR3, CEBR5 e CEBR6. Demais informações da Companhia podem ser obtidas pelo endereço eletrônico <https://ri.ceb.com.br/>.

A Companhia tem como objetivo principal a participação em outras sociedades que atuam na exploração direta ou indireta de energia elétrica e gás, abrangendo os segmentos de geração e comercialização, além da exploração da concessão de Iluminação Pública do Distrito Federal, nos serviços de expansão, eficientização e manutenção do parque de Iluminação Pública.

As demonstrações financeiras da Companhia abrangem a Controladora e suas controladas, apresentadas de forma individual e consolidada.

1.2. PARTICIPAÇÕES SOCIETÁRIAS

A Companhia possui as seguintes participações societárias nas controladas e coligadas:

	Atividade	Participação Acionária %	
		2025	2024
Participações Diretas			
Em controladas			
CEB Geração S.A.	Geração	100,00	100,00
CEB Participação S.A.	Comercialização	100,00	100,00
CEB Iluminação Pública S.A.	Serviços	100,00	100,00
CEB Lajeado S.A.	Comercialização	59,93	59,93
Companhia Brasiliense de Gás	Gás	25,00	25,00
Em Coligada			
Corumbá Concessões S.A.	Geração	32,52	32,52
Energética Corumbá III S.A.	Geração	37,50	37,50
Participações Indiretas			
Em Coligada			
Investco S.A.	Geração	11,99	11,99
Outras Participações (Investida)			
BSB Energética S.A.	Geração	9,00	9,00



**Notas Explicativas****1.3. REFORMA TRIBUTÁRIA**

Em dezembro de 2023, foi promulgada a Emenda Constitucional nº 132, que instituiu a Reforma Tributária sobre o consumo, com a adoção de um modelo de Imposto sobre Valor Agregado (IVA) dual. Esse novo sistema prevê duas competências tributárias distintas: uma federal, com a criação da Contribuição sobre Bens e Serviços (CBS), que substituirá o PIS e a COFINS; e outra subnacional, com a instituição do Imposto sobre Bens e Serviços (IBS), em substituição ao ICMS e ao ISS.

Foi ainda criado o Imposto Seletivo (IS), de competência federal, incidente sobre a produção, extração, comercialização ou importação de bens e serviços considerados prejudiciais à saúde ou ao meio ambiente, conforme venha a ser definido em lei complementar.

Em 16 de janeiro de 2025, foi sancionada a Lei Complementar nº 214, que regulamenta parte substancial da Reforma Tributária.

Permanece em tramitação no Senado Federal o Projeto de Lei Complementar nº 108/2024, que deverá complementar a regulamentação da Reforma.

O processo de transição entre os modelos ocorrerá no período de 2026 a 2032, durante o qual os regimes atuais e os novos coexistirão.

No setor elétrico, no qual a Companhia detém participações societárias, a Lei Complementar nº 214 prevê o diferimento da incidência da CBS e do IBS ao longo da cadeia produtiva, concentrando a tributação apenas na operação com o consumidor final. Essa medida visa mitigar os impactos econômicos da Reforma Tributária sobre o setor de energia elétrica, preservando a neutralidade fiscal entre os agentes da cadeia.

Em relação ao Imposto Seletivo (IS), não são esperados impactos relevantes, sobre a Controladora e suas Controladas considerando o perfil das atividades desenvolvidas pelas Companhias.

Contudo, os efeitos completos da Reforma Tributária sobre a apuração e o recolhimento dos tributos pelas Investidas da Companhia somente poderão ser devidamente mensurados de forma precisa após a conclusão da regulamentação complementar e a definição da alíquota de referência.

1.4. CEB PARTICIPAÇÕES**1.4.1. CONSTITUIÇÃO DE CONSÓRCIO CEBPAR – TERRACAP - STF**

No dia 28 de janeiro de 2025, foi assinada a criação do consórcio CEB Par – Terracap – STF, que celebrou um acordo inovador para fomentar a geração compartilhada de energia limpa no Distrito Federal, com vigência de 25 anos. A iniciativa está em conformidade com a Lei Distrital nº 6.274/2019, que estabelece diretrizes para a Política Distrital de Incentivo à Geração e ao Aproveitamento de Energia Solar, Eólica e de Biomassa.

O acordo prevê a implantação de uma usina de geração distribuída (GD) fotovoltaica com capacidade instalada de 3 MW, ocupando uma área de 13,2 hectares. O objetivo principal é garantir que todos os integrantes do consórcio tenham acesso a uma fonte sustentável de energia, promovendo a redução do impacto ambiental.

O CAPEX estimado para o investimento é de aproximadamente R\$ 10 milhões, os quais serão financiados igualmente pela CEB Participações e Terracap, de forma que cada uma das empresas terá a participação de 50% do negócio.

Esse projeto representa um avanço significativo na ampliação dos negócios da CEB e também da matriz energética sustentável do Distrito Federal, consolidando o compromisso com a sustentabilidade e a eficiência energética.

Atualmente, o projeto está em fase de construção da Usina, com expectativa de conclusão das obras em fevereiro de 2026, com a devida entrada em operação.

1.4.2. ASSINATURA DE CONVÊNIO COM A SECRETARIA DE EDUCAÇÃO DO DF - SEEDF

No dia 30 de junho de 2025, a CEB Participações firmou um convênio com o Governo do Distrito Federal, por meio da Secretaria de Educação (SEEDF) para a construção de uma usina solar fotovoltaica de 10 megawatts-pico (MWp). Este importante projeto visa atender a demanda de consumo de energia de aproximadamente 400 escolas públicas no Distrito Federal.



Notas Explicativas

Esse volume de energia gerado, suprirá 60% da demanda total da rede pública de ensino da capital, marcando um grande passo em direção à implementação de modelos de escolas sustentáveis. A previsão é que as obras da usina comecem ainda este ano.

O CAPEX estimado para o investimento é de aproximadamente R\$ 40 milhões, os quais serão financiados em sua totalidade pela própria Secretaria de Educação do DF.

Devido a sua *expertise* em construção e implantação de usinas fotovoltaicas, a CEBPar ficará responsável pela respectiva construção e implementação deste importante projeto, além de absorver a operação e a manutenção da usina, doravante sua entrada em operação.

1.4.3. LEILÃO DE EXTENSÃO DA OUTORGA DA UHE QUEIMADO

Em maio de 2025, o Governo Federal editou a Medida Provisória nº 1.300 com o objetivo de promover uma reforma estrutural no setor elétrico, abordando, entre outros temas, a resolução do elevado passivo decorrente da judicialização do Risco Hidrológico (GSF) no Mercado de Curto Prazo (MCP). Essa MP estabeleceu a base legal para a realização de um leilão de créditos. Este mecanismo concilia o interesse dos agentes de geração de energia e a necessidade de restabelecer a liquidez do mercado.

As empresas consorciadas da Usina Hidrelétrica de Queimado, Cemig Geração e Transmissão (Cemig GT) e CEB Participações, formalizaram seu interesse em participar do leilão que visou a extensão da outorga de concessão da usina por um período de até 7 anos.

O leilão de títulos foi realizado em 1º de agosto de 2025, sendo arrematado pelo valor total de R\$ 94,238 milhões. A CEB Participações exerceu seu direito de preferência correspondente à sua cota-parte de 17,5%, pelo valor de R\$ 16,492 milhões.

Com a efetiva liquidação, a outorga de concessão da UHE Queimado foi estendida por 7 (sete) anos, estabelecendo o novo prazo de vigência até julho de 2041.

1.5. CEB GERAÇÃO

1.5.1. ATIVO DE CONTRATO

O ativo de contrato representa o direito da Companhia de receber contraprestações futuras decorrentes das obrigações assumidas no Contrato de Concessão nº 001/2016, relacionadas à construção, modernização, operação e manutenção da usina hidrelétrica sob sua responsabilidade.

O ativo de contrato é mensurado com base em valores históricos e premissas originais da concessão. A Administração adotou a metodologia de mensuração, em conformidade com os pronunciamentos CPC 47 – Receita de Contrato com Cliente, ICPC 01 (R1) – Contratos de Concessão de Serviços Públicos e CPC 23 – Políticas Contábeis, Mudança de Estimativa e Retificação de Erro, de modo a refletir com maior precisão o valor econômico esperado da concessão.

O valor do ativo de contrato é formado por meio do valor presente dos seus fluxos de caixa futuros, estimados no início da concessão e as premissas de sua mensuração são revisadas anualmente quando da Revisão Tarifária Periódica (RTP).

As principais premissas utilizadas na mensuração do ativo foram:

- Projeção da Receita Anual de Geração (RAG) baseada nos valores homologados pela ANEEL até o ciclo 2027–2028, com atualização pela inflação projetada para o período restante da concessão; e
- Investimentos estimados (Capex) no total de R\$ 33.933 mil, conforme Plano de Negócios 2025–2029, abrangendo os investimentos de modernização e reposição dos ativos necessários à manutenção das condições operacionais previstas pela ANEEL.

O reconhecimento realizado no período, referente ao Ativo de Contrato, decorre, principalmente, dos efeitos da Revisão Tarifária Periódica (RTP) e da reprogramação dos investimentos vinculados à concessão. No âmbito da RTP, observou-se um ajuste positivo em razão da diferença entre a Receita Anual de Geração (RAG) estimada para o ciclo de 2025-2026, no montante de R\$ 11.577 mil, e o valor aprovado pela ANEEL, de R\$ 11.848 mil. Para os ciclos subsequentes, as receitas projetadas foram atualizadas considerando a inflação estimada de 5,35%, resultando em incremento nas projeções de fluxos de caixa futuros ao longo de todo o prazo da concessão. O valor presente dessa alteração representou um impacto positivo de R\$ 1.484 mil na



Notas Explicativas

mensuração do Ativo de Contrato. Adicionalmente, em decorrência da reprogramação dos investimentos originalmente previstos para 2025, postergados para o período de 2026 a 2030, a Companhia procedeu à remensuração do Ativo de Contrato, resultando em um ganho adicional de R\$ 1.143 mil.

1.6. DISTRIBUIÇÃO DE DIVIDENDOS INTERMEDIÁRIOS

Em 11 de agosto de 2025, por meio da 656ª Reunião Ordinária do Conselho de Administração, a Companhia deliberou favoravelmente pela reversão parcial da reserva de lucros para Expansão dos Negócios Sociais, no valor total de R\$ 125 milhões, destinados a distribuição de dividendos intermediários, deliberado na 111ª Assembleia Geral Extraordinária, realizada em 04 de setembro de 2025.

1.7. CORRELAÇÃO ENTRE AS NOTAS EXPLICATIVAS DIVULGADAS NAS DEMONSTRAÇÕES CONTÁBEIS ANUAIS

A seguir, apresentamos a correlação entre as Notas Explicativas divulgadas nas Informações Contábeis Intermediárias Condensadas do trimestre findo em 30 de setembro de 2025 e das Demonstrações Contábeis Individuais e Consolidadas do exercício findo em 31 de dezembro de 2024.

A Companhia entende que as atualizações relevantes referentes à sua situação patrimonial e ao resultado do período estão devidamente apresentadas nestas Informações Contábeis Intermediárias, em conformidade com os requerimentos de divulgação emitidos pela Comissão de Valores Mobiliários (CVM). Dessa forma, essas demonstrações financeiras intermediárias estão sendo apresentadas no formato condensado. Essa base de preparação condensada evidencia todas as informações relevantes ou que apresentaram alterações significativas no período dessas informações financeiras intermediárias individuais, consolidadas e condensadas, com respectiva seleção e exclusão de informações que foram previamente divulgadas. Portanto, essa ITR deve ser lida em conjunto com as demonstrações contábeis individuais e consolidadas do exercício findo em 31 de dezembro de 2024.

Números das Notas Explicativas		Título das Notas Explicativas
30/09/2025	31/12/2024	
1	1	Contexto operacional e informações gerais
2	2	Base de preparação das demonstrações financeiras e resumo das principais práticas contábeis
3	3	Instrumentos financeiros e gestão de risco
4	4	Caixa e equivalente de caixa
5	5	Contas a receber
6	6	Tributos e contribuições compensáveis
7	7	Depósitos Judiciais e Cauções
8	8	Estoques
9	9	Dividendos e Juros sobre Capital Próprio
10	10	Ativos de Contrato
11	11	Outros Ativos (Demais Créditos)
12	12	Investimentos
13	13	Imobilizado
14	14	Intangível
15	15	Fornecedores
16	16	Obrigações tributárias
17	17	Obrigações sociais e trabalhistas
18	18	Obrigações societárias
19	19	Provisões para riscos tributários, cíveis, trabalhistas e regulatórios
20	20	Outros passivos (Demais obrigações)
21	21	Patrimônio líquido
22	22	Desdobramentos das contas de resultado
23	23	Lucro (prejuízo) por ação básico e diluído
24	24	Transações com partes relacionadas
-	25	Seguros
25	26	Informações por segmento de negócio
26	27	Conciliação do resultado do exercício e o fluxo de caixa das atividades operacionais
27	28	Evento Subsequente

**Notas Explicativas****2. BASE DE PREPARAÇÃO DAS INFORMAÇÕES CONTÁBEIS INTERMEDIÁRIAS E RESUMO DAS POLÍTICAS CONTÁBEIS MATERIAIS****2.1. DECLARAÇÃO DE CONFORMIDADE**

As informações contábeis intermediárias individuais e consolidadas foram preparadas conforme Pronunciamento Técnico CPC 21 – Demonstração intermediária e também de acordo com o IAS 34 – *Interim Financial Reporting*, emitida pelo *International Accounting Standards Board* (IASB), e estão sendo apresentadas de acordo com as práticas contábeis adotadas no Brasil, as quais incluem as disposições contidas na Lei das Sociedades por Ações, normas da Comissão de Valores Mobiliários (CVM) e os pronunciamentos do Comitê de Pronunciamentos Contábeis (CPC), assim como com as normas internacionais de contabilidade (*International Financial Reporting Standards* (IFRS), emitidas pelo *International Accounting Standards Board* (IASB)) (atualmente denominadas pela Fundação IFRS como “normas contábeis IFRS” (IFRS® Accounting Standards)), incluindo as interpretações emitidas pelo *IFRS Interpretations Committee* (IFRIC® Interpretations).

A apresentação da Demonstração do Valor Adicionado - DVA, preparada conforme o CPC 09 (R1) – Demonstração do Valor Adicionado, é exigida pela legislação societária brasileira e pelas práticas contábeis adotadas no Brasil aplicáveis às companhias abertas. As *International Financial Reporting Standards* – IFRS não requerem a apresentação dessa demonstração, sendo assim, nas IFRS, a DVA é apresentada como informação suplementar, sem afetar o conjunto das demonstrações financeiras.

A Administração avaliou a capacidade da Companhia e de suas controladas em continuar operando normalmente e está convencida de que ela e suas controladas possuem recursos suficientes para manter suas operações futuras. Além disso, a Administração da Companhia e de suas controladas não tem conhecimento de nenhuma incerteza material que possa gerar dúvidas significativas sobre sua capacidade de continuidade operacional. Portanto, essas demonstrações financeiras foram preparadas sob o pressuposto da continuidade operacional.

Em conformidade com a Orientação Técnica OCPC 07 (R1) e a Resolução CVM nº 152, este documento apresenta todas as informações relevantes utilizadas na gestão do negócio, cumprindo os requisitos mínimos exigidos e, ao mesmo tempo, divulgando apenas informações relevantes que auxiliem os usuários na tomada de decisões.

No dia 10 de novembro de 2025, a Administração da Companhia autorizou a emissão das Informações Contábeis Intermediárias Condensadas, para serem submetidas à apreciação do Conselho de Administração.

2.1.1. INFORMAÇÕES CONTÁBEIS INTERMEDIÁRIAS INDIVIDUAIS

As Informações Contábeis intermediárias individuais da controladora foram elaboradas de acordo com as práticas contábeis adotadas no Brasil, emitidas pelo Comitê de Pronunciamentos Contábeis – CPC, e estão alinhadas com as normas internacionais de contabilidade (IFRS). Estas demonstrações financeiras individuais são apresentadas em conjunto com as demonstrações financeiras consolidadas.

Nas Informações Contábeis intermediárias individuais, as controladas, controladas em conjunto e coligadas são contabilizadas pelo método de equivalência patrimonial. Os mesmos ajustes são aplicados tanto nas demonstrações financeiras individuais quanto nas demonstrações financeiras consolidadas, para determinar o resultado e o patrimônio líquido atribuíveis aos acionistas da controladora.

2.1.2. INFORMAÇÕES CONTÁBEIS INTERMEDIÁRIAS CONSOLIDADAS

As Informações Contábeis intermediárias consolidadas foram elaboradas e estão sendo apresentadas de acordo com as práticas contábeis adotadas no Brasil, incluindo os pronunciamentos emitidos pelo Comitê de Pronunciamentos Contábeis – CPC, bem como as *International Financial Reporting Standards* – IFRS, emitidas pelo *International Accounting Standards Board* – IASB.

As Informações Contábeis intermediárias consolidadas incluem as informações contábeis intermediárias da Companhia e de suas controladas.

2.1.3. BASE DE MENSURAÇÃO

As informações contábeis intermediárias da Companhia e de suas controladas são apresentadas em milhares de reais (R\$) e com base no custo histórico exceto em determinados ativos e passivos financeiros que foram mensurados ao valor justo.

**Notas Explicativas****2.1.4. POLÍTICAS CONTÁBEIS MATERIAIS**

As práticas contábeis relevantes da Companhia e suas controladas estão apresentadas nas notas explicativas próprias aos itens a que elas se referem.

2.1.5. NOVAS NORMAS, ALTERAÇÕES E INTERPRETAÇÕES

As normas emitidas pelo *International Accounting Standards Board* (IASB), denominadas “normas contábeis IFRS” (IFRS® Accounting Standards), incluindo as interpretações emitidas pelo *IFRS Interpretations Committee* (IFRIC® Interpretations) ou pelo seu órgão antecessor, *Standing Interpretations Committee* (SIC® Interpretations) que são efetivas para o exercício de 2025 não tiveram impactos nas Demonstrações Contábeis individuais e consolidadas da Companhia. Adicionalmente, o IASB emitiu e revisou algumas normas de IFRS, as quais deverão ser adotadas a partir do exercício de 2026. A Companhia está avaliando os impactos em suas Demonstrações Contábeis individuais e consolidadas da sua efetiva adoção:

- Alterações das normas IFRS 9 e IFRS 7: (a) classificação e mensuração de instrumentos financeiros; (b) aspectos relacionados a contratos de compra e venda, expostos a variação de geração de energia elétrica dependente de condições naturais não controláveis e instrumentos financeiros correlatos. Estas alterações deverão ser adotadas a partir do exercício de 2026.
- Norma IFRS 18 – Apresentação e divulgação das demonstrações contábeis: esta norma contábil substituirá o IAS 1 – (Apresentação das Demonstrações Contábeis) introduzindo novos requisitos que ajudarão a alcançar a comparabilidade do desempenho financeiro de entidades semelhantes e fornecerão informações mais relevantes e transparência aos usuários. Embora o IFRS 18 não tenha impacto no reconhecimento ou mensuração de itens nas demonstrações contábeis, espera-se que seus impactos na apresentação e divulgação sejam generalizados, em particular aqueles relacionados à demonstração do desempenho financeiro e ao fornecimento de medidas de desempenho definidas pela administração. Esta norma será adotada a partir do exercício de 2027.
- Norma IFRS 19 – Subsidiárias sem Obrigação Pública de Prestação de Contas. Esta norma permite que certas subsidiárias elegíveis de entidades controladoras que reportam sob IFRS apliquem requisitos de divulgação reduzidos. Sua adoção será a partir do exercício de 2027.; e

O IASB promove melhorias anuais nas normas IFRS, relacionados a primeira adoção à contabilidade de *hedgel*, como por exemplo: (a) na IFRS 7, que aborda aspectos de ganhos e perdas na reversão de um instrumento financeiro, divulgações de risco de crédito e diferença entre valor justo e preço da transação; (b) A IFRS 9, aborda aspectos relacionados a reversão de passivos de arrendamento mercantil e preço de transação; (c) A IFRS 10, aborda a determinação do “*de facto agent*” e, (d) A IAS 7, aborda aspectos relacionados ao método de custo.

2.1.6. ESTIMATIVAS E JULGAMENTOS CONTÁBEIS MATERIAIS

A preparação das Informações Contábeis intermediárias requer o uso de estimativas contábeis materiais e o exercício de julgamento por parte da Administração da Companhia no processo de aplicação das práticas contábeis. As estimativas e premissas contábeis são continuamente avaliadas e baseiam-se na experiência histórica e em outros fatores, incluindo expectativas de eventos futuros consideradas razoáveis para as circunstâncias. Tais estimativas e premissas podem divergir dos resultados efetivos. Os efeitos decorrentes da revisão das estimativas contábeis são reconhecidos no exercício da revisão.

As estimativas e premissas que apresentam um risco significativo, com probabilidade de causar um ajuste relevante nos valores contábeis de ativos e passivos para o próximo exercício social estão contempladas em suas respectivas notas explicativas, quando aplicáveis.

3. INSTRUMENTOS FINANCEIROS E GESTÃO DE RISCO**3.1. CONSIDERAÇÕES GERAIS**

A Companhia e suas controladas mantém operações com instrumentos financeiros, cujos limites de exposição aos riscos de crédito são revisados periodicamente pela Administração. Todos os instrumentos financeiros são inerentes às respectivas atividades operacionais e não há atualmente operações com derivativos.

**Notas Explicativas****3.2. GERENCIAMENTO DE RISCOS**

As atividades das Companhias que compõem o conglomerado CEB a expõem a diversos riscos: operacionais, regulatórios, financeiros (incluindo risco de mercado, risco de liquidez e risco de crédito) e riscos associados ao meio ambiente. A gestão de riscos concentra-se na imprevisibilidade e busca minimizar potenciais efeitos adversos no desempenho operacional, econômico e financeiro da Companhia e suas controladas.

O Conselho de Administração da Companhia, com o apoio dos Comitês, supervisiona os sistemas de gestão de riscos e de controle interno estabelecidos para a prevenção e mitigação dos principais riscos a que está exposta a Companhia, inclusive os relacionados à integridade das informações contábeis e financeiras e à ocorrência de corrupção e fraude.

A Diretoria de Planejamento e de Gestão de Riscos tem por atribuição identificar, avaliar, controlar, mitigar, monitorar e proteger a Companhia contra eventuais riscos operacionais, financeiros e regulatórios, atuando em cooperação com as unidades operacionais da Companhia e das controladas.

A gestão de riscos da Companhia busca explicitar os processos que permeiam a estrutura organizacional das empresas do Grupo, identificando os riscos inerentes a cada processo e o responsável pelo gerenciamento dos riscos a ele associados, fornecendo ao gestor do processo, suporte técnico e instrumental para o estabelecimento de itens de controle que permitam medir os riscos inerentes e gerenciá-los.

A gestão integrada de riscos é supervisionada pela Diretoria de Planejamento e Gestão de Risco, que reporta ao Conselho de Administração, ao Comitê de Auditoria Estatutário, ao Comitê de Risco e ao Conselho Fiscal da Companhia. Além disso, foi desenvolvido e implementado um Programa de Integridade, que é atualizado e supervisionado pela referida Diretoria.

A Companhia e suas controladas trabalham de forma a conhecer os riscos do negócio, adequando e melhorando permanentemente seus processos e suas estruturas organizacionais, bem como avaliando suas interações com o setor público e privado para identificar e mitigar os riscos associados:

- a) ao atingimento dos objetivos e metas da Companhia; e
- b) ao estrito cumprimento das normas que regem a atuação da Companhia e evitar o cometimento dos atos lesivos definidos na Lei nº 12.846/2013.

3.2.1. RISCO REGULATÓRIO

Relativamente à gestão dos riscos regulatórios, há três vertentes predominantes que têm merecido particular atenção da Administração:

(a) as consequências de uma crise hídrica que repercutem no Mecanismo de Realocação de Energia – MRE, resultando em encargos relevantes para a CEB Lajeado S.A.; a CEB Participações S.A.; a CEB Geração S.A.; a Corumbá Concessões S.A.; e a Energética Corumbá III S.A.;

(b) o impacto da Repactuação do Risco Hidrológico nas empresas geradoras/comercializadoras; e

(c) o descumprimento de obrigações contratuais e legais, inclusive de normas, regulamentos, instruções ou determinações expedidas pelo Poder Público competente, ou pela ABNT, ou pela ANEEL, ou outros órgãos reguladores pertinentes, podendo ensejar desde sanções administrativas até a rescisão de concessões, o que pode impactar diretamente o potencial remuneratório da Controladora e suas Controladas.

A Administração da Companhia e de suas controladas é integralmente responsável pelo estabelecimento e supervisão da estrutura de gerenciamento de riscos, observando, para tanto, as avaliações técnicas corporativas das empresas que compõem o Grupo CEB.

As políticas de gerenciamento de risco são estabelecidas para dar previsibilidade a eventuais riscos, objetivando definir limites e controles apropriados, de forma a propiciar monitoramento permanente e aderência aos limites operativos estabelecidos a cada empresa, visando a sua mitigação.



Notas Explicativas

A Companhia, por meio de seus atos normativos e de gestão em suas controladas, atua de forma a desenvolver um ambiente de controle disciplinado e construtivo, no qual, as empresas ajustam seus padrões de riscos às recomendações da Administração.

Em cumprimento à Lei nº 13.303/2016, cada empresa deve observar as regras de governança corporativa, de transparência e de estruturas, práticas de gestão de riscos e de controle interno, composição da administração e mecanismos para sua proteção, todos constantes da citada Lei.

3.2.2. RISCO DE CRÉDITO

Em termos simples, o risco de crédito é a probabilidade de que um cliente, parceiro de negócios ou devedor não cumpra com suas obrigações financeiras ou contratuais, ou seja, não pague uma dívida que contraiu com a Companhia.

A Companhia e suas controladas qualificam o risco de crédito pela incerteza no recebimento de valores faturados a seus clientes, decorrentes da comercialização de energia elétrica e da prestação de serviços de iluminação pública.

A Administração entende que a estrutura de controle e o modelo de contratações adotado para a minimização de riscos de crédito, corroborada pela regulação setorial emanada da Agência Nacional de Energia Elétrica – ANEEL e pela legislação do Distrito Federal, garante às concessionárias riscos mínimos de sofrer perdas decorrentes de inadimplência de suas contrapartes ou de instituições financeiras depositárias de recursos financeiros. Do mesmo modo, a prudência nos investimentos financeiros minimiza os riscos de crédito, uma vez que realiza operações com instituições financeiras de baixo risco avaliadas por agência de *rating*.

3.2.3. RISCO DE LIQUIDEZ

A Companhia e suas controladas tem financiado suas operações com recursos provenientes de suas atividades operacionais e dos resultados de suas empresas controladas, coligadas e demais investidas. A situação econômica e financeira é constantemente avaliada com base em informações da área financeira, analisadas em ambiente executivo da Companhia.

3.2.4. RISCO DE MERCADO

A Companhia e suas Controladas estão expostas aos riscos de mercado decorrente das variações nas taxas de juros aplicáveis às suas aplicações financeiras e demais instrumentos financeiros, que são compostos, predominantemente, por instrumentos de baixo risco e alta liquidez, remunerados a taxas pós-fixadas ao CDI e à taxa SELIC, além de contratos com Clientes e Fornecedores atrelados a outros indexadores econômico-financeiros.

Os principais instrumentos utilizados são Certificados de Depósitos Bancários (CDB's), aplicados junto ao Banco de Brasília - BRB. Tais investimentos possuem alta liquidez, sendo prontamente conversíveis em recursos disponíveis conforme as necessidades de caixa da Companhia, com valor conhecido e risco insignificante de perda.

A Companhia não possui financiamentos, empréstimos, instrumentos financeiros derivativos ou exposição ao risco cambial, uma vez que todas as suas operações são realizadas em moeda nacional.

Em 30 de setembro de 2025, o saldo em contas correntes e aplicações financeiras da Controladora e suas controladas totalizam, respectivamente, R\$ 217 milhões e 486 milhões.

3.2.4.1. ANÁLISE DE SENSIBILIDADE

A Companhia realiza análise de sensibilidade de seus instrumentos financeiros, conforme demonstrado a seguir:

A análise considera as variações positiva e negativa de $\pm 25\%$ e $\pm 50\%$ nas taxas de juros e índices econômicos, consideradas razoavelmente possíveis com base nas condições observadas no mercado financeiro.

O impacto foi estimado aplicando-se essa variação sobre o saldo das aplicações financeiras, contas a receber e contas a pagar em 30 de setembro de 2025, sem considerar eventuais mudanças no volume de recursos aplicados ou reinvestimentos futuros e, ainda, baixas do contas a receber e a pagar.

Os efeitos apresentados são meramente estimativos e não representam projeções de resultado futuro.



Notas Explicativas

Controladora							
Operação	Risco	Base de exposição	Aumento do Risco em 25%	Aumento do Risco em 50%	Redução do Risco em 25%	Redução do Risco em 25%	Impacto estimado no resultado (R\$ mil)
Aplicações Financeiras - CDB	CDI	216.991	5.772	11.568	-5.772	-11.568	±5.772 / ±11.568
Consolidado							
Operação	Risco	Base de exposição	Aumento do Risco em 25%	Aumento do Risco em 50%	Redução do Risco em 25%	Redução do Risco em 25%	Impacto estimado no resultado (R\$ mil)
Aplicações Financeiras - CDB	CDI	486.199	16.190	32.381	-16.190	-32.381	±16.190 / ±32.381
Contas a Receber	IGPM	32.091	226	452	-226	-452	±226 / ±452
Contas a Pagar	INPC	24.939	318	636	-318	-636	±318 / ±636
Índices Utilizados							
	Situação Atual (12m)						
CDI (acumulado 12 meses)	10,65%	13,32%	15,98%	7,99%	5,33%		
IGPM (nominal)	2,82%	3,52%	4,23%	2,12%	1,41%		
IPCA (acumulado 12 meses)	5,17%	6,46%	7,76%	3,88%	2,59%		

3.2.5. RISCO OPERACIONAL

Risco operacional refere-se ao risco de prejuízos diretos ou indiretos resultantes de diversas causas associadas a processos, pessoal, tecnologia e infraestrutura da Companhia, bem como a fatores externos, excluindo riscos de crédito, mercado e liquidez. Inclui, por exemplo, riscos decorrentes de exigências legais e regulatórias, bem como de padrões amplamente aceitos de comportamento empresarial. Os riscos operacionais podem surgir de todas as operações da Companhia.

O objetivo da Administração é administrar o risco operacional do Grupo para: (i) evitar prejuízos financeiros e danos à reputação da organização e suas controladas e coligadas; (ii) buscar eficácia na gestão de custos; e (iii) garantir a continuidade operacional da Companhia.

3.3. GESTÃO DE CAPITAL

Os objetivos da Companhia ao administrar seu capital são preservar sua capacidade de continuidade para oferecer retorno aos acionistas e benefícios às outras partes interessadas, buscando fazê-lo ao menor custo possível. Para manter ou ajustar a estrutura de capital, a Administração pode propor, quando necessário a aprovação dos acionistas, a revisão da política de pagamento de dividendos, a devolução de capital aos acionistas ou, ainda, a emissão de novas ações ou venda de ativos para reduzir, por exemplo, o nível de endividamento.

A Companhia monitora o capital com base no índice de alavancagem financeira, que corresponde à dívida líquida expressa como percentual do capital total. A dívida líquida é calculada como o total de empréstimos e financiamentos (de curto e longo prazo, conforme demonstrado no balanço patrimonial), subtraído do montante de caixa e equivalentes de caixa. O capital total é obtido pela soma do patrimônio líquido, conforme demonstrado no balanço patrimonial, com a dívida líquida.

Os índices de alavancagem financeira podem ser assim resumidos:

	Controladora		Consolidado	
	30/09/2025	31/12/2024	30/09/2025	31/12/2024
Total de Empréstimos e Financiamentos	-	-	-	-
(-) Caixa e Equivalentes de Caixa	(216.991)	(334.261)	(486.199)	(708.612)
= Dívida Líquida	(216.991)	(334.261)	(486.199)	(708.612)
Patrimônio Líquido	994.854	1.065.393	1.247.545	1.315.080
= Total do Capital	777.863	731.132	761.346	606.468
Índice de Alavancagem Financeira - %	0,00%	0,00%	0,00%	0,00%

**Notas Explicativas****3.4. VALOR JUSTO E SUA ESTIMATIVA**

Os instrumentos financeiros ativos e passivos são inicialmente registrados pelo valor justo das transações que lhes deram origem e, quando aplicável, são ajustados com base nos encargos contratuais e nas estimativas de perda. A Administração considera que os valores apurados com base nesses critérios representam a melhor estimativa para a apuração do valor justo dos instrumentos financeiros detidos pela Companhia e suas Controladas.

As tabelas a seguir apresentam, de forma resumida, os ativos financeiros registrados a valor justo em 30 de setembro de 2025 e em 31 de dezembro de 2024.

	Avaliação	Controladora			
		30/09/2025		31/12/2024	
		Valor Justo	Saldo Contábil	Valor Justo	Saldo Contábil
Ativos Financeiros		216.991	216.991	334.261	334.261
Caixa e Bancos	Valor Justo	106	106	42	42
Aplicações Financeiras	Valor Justo	216.885	216.885	334.219	334.219
Passivos Financeiros		981	981	933	933
Fornecedores	Custo Amortizado	981	981	933	933

	Avaliação	Consolidado			
		30/09/2025		31/12/2024	
		Valor Justo	Saldo Contábil	Valor Justo	Saldo Contábil
Ativos Financeiros		518.290	518.290	734.653	734.653
Caixa e Bancos	Valor Justo	157	157	112	112
Contas a Receber	Custo Amortizado	32.091	32.091	26.041	26.041
Aplicações Financeiras	Valor Justo	486.042	486.042	708.500	708.500
Passivos Financeiros		39.478	39.478	53.999	53.999
Fornecedores	Custo Amortizado	24.939	24.939	32.232	32.232
Obrigações Societárias	Custo Amortizado	9.341	9.341	14.928	14.928
Encargos Regulatórios	Custo Amortizado	5.198	5.198	6.839	6.839

4. CAIXA E EQUIVALENTES DE CAIXA

	Controladora		Consolidado	
	30/09/2025	31/12/2024	30/09/2025	31/12/2024
Caixa e Bancos Conta Movimento	106	42	157	112
Aplicações Financeiras de Liquidez Imediata	216.885	334.219	486.042	708.500
Total	216.991	334.261	486.199	708.612

As aplicações financeiras são realizadas de maneira conservadora, em ativos financeiros de baixo risco. Os principais instrumentos utilizados são Certificados de Depósitos Bancários (CDBs), aplicados junto ao Banco Brasília – BRB. Esses investimentos possuem alta liquidez, sendo prontamente conversíveis em recursos disponíveis conforme as necessidades de caixa da Companhia, com valor conhecido e risco insignificante de perda. As aplicações financeiras da Companhia apresentam rentabilidades indexadas às variações do Certificado de Depósito Interbancário (CDI), com remuneração média entre 102% e 105% desse indicador. Devido à natureza e características das aplicações financeiras, elas são reconhecidas pelo seu valor justo, em contrapartida ao resultado.

5. CONTAS A RECEBER**5.1. COMPOSIÇÃO DO CONTAS A RECEBER**

	Controladora		Consolidado	
	30/09/2025	31/12/2024	30/09/2025	31/12/2024
Concessionárias e Permissionárias (a)	-	-	30.398	25.469
Serviços Prestados a Terceiros (b)	13.920	13.920	15.649	14.542
Total Bruto a Receber	13.920	13.920	46.048	40.011
Estimativa de Perdas com Créditos de Liquidação Duvidosa (c)	(13.920)	(13.920)	(13.956)	(13.970)
Total Líquido a Receber	-	-	32.091	26.041

(a) Trata-se de valores a receber pelos Contratos de venda de energia e comercialização no Mercado de Curto Prazo – CCEE, bem como da Contraprestação pela Concessão do direito de exploração do Parque de Iluminação Pública do Distrito Federal.

(b) São valores a receber do Governo do Distrito Federal e entes privados pelos serviços de expansão e eficientização do parque de iluminação pública do Distrito Federal.

(c) Constituída com premissas consideradas suficientes para cobrir eventuais perdas na realização dos créditos e está constituída de acordo com os valores a receber há mais de 90 dias de atraso.

**Notas Explicativas****5.2. VALORES A RECEBER POR IDADE DE VENCIMENTO (CONSOLIDADO)**

	Saldos Vincendos	Vencidos até 90 dias	Vencidos de 91 a 180 dias	Vencidos há mais de 180 dias	30/09/2025	31/12/2024
Concessionárias e Permissionárias	30.398	-	-	-	30.398	25.469
Serviços prestado a terceiros	1.693	-	-	13.956	15.649	14.542
Total Bruto a Receber	32.091	-	-	13.956	46.048	40.011
Perda Estimada Com Crédito de Liquidação Duvidosa	-	-	-	(13.956)	(13.956)	(13.970)
Total Líquido a Receber	32.091	-	-	-	32.091	26.041

5.3. ESTIMATIVA DE PERDAS COM CRÉDITOS DE LIQUIDAÇÃO DUVIDOSA (PECLD)

A estimativa de perdas com créditos de liquidação duvidosa foi constituída com premissas consideradas suficientes para cobrir eventuais perdas na realização dos créditos e está constituída de acordo com os valores a receber há mais de 90 dias de atraso, mas, com a adoção do Pronunciamento Técnico CPC 48 – Instrumentos Financeiros, realizamos o arrasto daquelas faturas com histórico de inadimplimento, para efeitos de constituição da PECLD.

A movimentação da estimativa de perdas com créditos de liquidação duvidosa:

	Controladora	Consolidado
Saldo em 31 de dezembro de 2023	13.559	13.613
Adições	361	361
Reversões	-	(4)
Saldo em 31 de dezembro de 2024	13.920	13.970
Adições	-	-
Reversões	-	(14)
Saldo em 30 de setembro de 2025	13.920	13.956

5.4. CRÉDITOS COM O GOVERNO DO DISTRITO FEDERAL

Os créditos devidos pelo Governo do Distrito Federal (representado pela Secretaria de Estado de Obras e Infraestrutura do Distrito Federal – SODF) até o fim do Contrato de prestação dos serviços de manutenção, eficientização e expansão do parque de iluminação pública, ocorrido em 25 de março de 2024, são representados pelos valores a receber de entidades e órgãos da administração pública do Distrito Federal, cujo valor total corresponde a R\$ 13.920 mil, estão provisionados como perdas estimadas com crédito de liquidação duvidosa com o Governo do Distrito Federal.

Quanto ao saldo apresentado no Consolidado, R\$ 1.580 mil, refere-se aos valores a receber pela Controlada CEB IPES, decorrentes do direito de exploração da concessão do parque de iluminação pública do Distrito Federal, conforme Contrato de Concessão celebrado em 04 de dezembro de 2023, com entrada em eficácia a partir de 25 de março de 2024.

O quadro seguinte mostra a composição dos créditos com o acionista controlador por idade de vencimento:

	Controladora		Consolidado	
	30/09/2025	31/12/2024	30/09/2025	31/12/2024
Saldos Vincendos	-	-	-	-
Vencidos até 90 dias	-	-	-	-
Vencidos de 91 a 360 dias	-	-	-	-
Vencidos há mais de 360 dias	13.920	13.920	13.920	13.920
Saldo Bruto a Receber	13.920	13.920	13.920	13.920
Estimativa de Perdas com Créditos de Liquidação Duvidosa (a)	(13.920)	(13.920)	(13.920)	(13.920)
Saldo Líquido a receber	-	-	-	-

(a) Do montante registrado como Estimativa de Perdas com Créditos de Liquidação Duvidosa - PECLD, R\$ 10.315 mil referem-se ao período de 2009 a 2020, já devidamente judicializado, sendo R\$ 5.502 mil transitado em julgado, com emissão de precatórios, aguardando liquidação; o valor de R\$ 3.605 mil, referem-se ao período de 2021 a 2024 que está sendo cobrado administrativamente.

6. TRIBUTOS E CONTRIBUIÇÕES COMPENSÁVEIS

	Controladora		Consolidado	
	30/09/2025	31/12/2024	30/09/2025	31/12/2024
Imposto de Renda Pessoa Jurídica – IRPJ (a)	28.781	23.264	48.662	26.448
Contribuição Social sobre o Lucro Líquido – CSLL (a)	3.400	3.204	7.055	3.237
Programa de Integração Social – PIS (b)	409	410	1.701	410
Contribuição Social para Financiamento da Seguridade Social – COFINS (b)	141	141	6.090	141
Imposto Sobre Serviços de Qualquer Natureza - ISS	800	800	805	805
Outros	988	988	1.277	1.299
Total	34.519	28.807	65.590	32.340
Circulante	33.638	27.964	64.419	31.185
Não Circulante	881	843	1.171	1.155



Notas Explicativas

- (a) Os valores de Imposto de Renda e Contribuição Social referem-se, basicamente, a saldos negativos de exercícios anteriores a compensar, devidamente atualizados pela Taxa Selic, nos termos da legislação vigente, em razão da apuração pelo regime de Lucro Real Anual, e são compensados à medida que são gerados tributos a recolher.
- (b) A elevada variação dos saldos acumulados a compensar de PIS e COFINS decorre dos créditos apurados sobre aquisições de insumos utilizados na prestação dos serviços de iluminação pública, no âmbito do projeto de eficiência em execução pela controlada CEB IPES, que são compensados à medida que são gerados tributos a recolher.

6.1. ATIVOS FISCAIS DIFERIDOS NÃO RECONHECIDOS

Segue o demonstrativo dos ativos fiscais diferidos não reconhecidos:

	Controladora		Consolidado	
	30/09/2025	31/12/2024	30/09/2025	31/12/2024
Diferenças Temporárias	4.865	4.865	4.865	4.865
Total	4.865	4.865	4.865	4.865

A Companhia não reconheceu ativo fiscal diferido sobre Provisões para Contingências e Perdas Estimadas em Créditos de Liquidação Duvidosa, por entender que tais diferenças temporárias geram dúvidas quanto a realização nos prazos previstos.

7. DEPÓSITOS JUDICIAIS E CAUÇÕES

Estão classificadas neste grupo as penhoras judiciais efetuadas perante as instituições financeiras nas contas-correntes da Companhia Energética de Brasília – CEB e suas subsidiárias, e ainda cauções referentes a leilões de energia e de Contratos firmados com a Secretária de Obras do Distrito Federal - SODF, para a prestação dos serviços de manutenção, eficiência e expansão do Distrito Federal. Também estão registrados os depósitos recursais que são oriundos das demandas judiciais.

	Controladora		Consolidado	
	30/09/2025	31/12/2024	30/09/2025	31/12/2024
Bloqueios Judiciais	11	11	58	198
Cauções (a)	1.911	1.911	50.047	34.375
Depósitos Recursais	218	218	8.472	7.336
Total	2.140	2.140	58.577	41.909
Circulante	11	11	58	198
Não Circulante	2.129	2.129	58.519	41.711

(a) Do saldo apresentado no Consolidado, R\$ 34.473 mil referem-se à garantia prevista no Contrato de Concessão da controlada CEB Iluminação Pública, destinada a assegurar o pagamento da contraprestação devida pelo Poder Concedente. Essa garantia possui contrapartida registrada no passivo não circulante, uma vez que será devolvida ao final da concessão, e é remunerada conforme as condições estabelecidas no Certificado de Depósito Bancário (CDB). Já o valor de R\$ 13.528 mil refere-se à garantia financeira exigida pela CCEE à controlada CEB Lajeado para participação no Mercado de Curto Prazo. Esse montante é remunerado pelo CDI e utilizado conforme a liquidação das operações de energia.

8. ESTOQUE

	Controladora		Consolidado	
	30/09/2025	31/12/2024	30/09/2025	31/12/2024
Materiais	481	530	12.873	30.235
Total	481	530	12.873	30.235

No consolidado, a variação no saldo de materiais refere-se à utilização nos serviços de expansão e eficiência do parque de iluminação pública do Distrito Federal, realizados pela Controlada CEB IPES. Cabe ressaltar que a reposição e utilização dos materiais ocorre conforme a demanda pela necessidade de aplicação nos serviços executados.

9. DIVIDENDOS E JUROS SOBRE CAPITAL PRÓPRIO

	Controladora		Consolidado	
	30/09/2025	31/12/2024	30/09/2025	31/12/2024
Dividendos	15.542	37.304	-	12.755
Total	15.542	37.304	-	12.755

O saldo apresentado na controladora refere-se a dividendos não distribuídos da CEB Geração, em função da previsão de investimentos na modernização da UHE Paranoá.

**Notas Explicativas****10. ATIVOS DE CONTRATO**

O valor do ativo é composto pelo reconhecimento dos Contratos de Concessão dos direitos de exploração do empreendimento da UHE Paranoá e da prestação dos serviços de Iluminação Pública no Distrito Federal.

	Controladora		Consolidado	
	30/09/2025	31/12/2024	30/09/2025	31/12/2024
CEB Iluminação Pública S.A.(a)	-	-	147.869	17.854
CEB Geração S.A. (b)	-	-	7.898	6.082
Total	-	-	155.767	23.936
Circulante	-	-	150.735	20.703
Não Circulante	-	-	5.032	3.233

- a) Representa o direito da concessionária de receber pagamentos futuros (contraprestações) pela execução de obras ou serviços de infraestrutura no âmbito do contrato de concessão, como a modernização, ampliação e eficiência energética da rede de iluminação pública. Esse ativo é reconhecido à medida que os serviços são prestados e os investimentos são realizados, a variação se deve ao aumento dos serviços executados no período, que ampliam o direito de receber as contraprestações contratuais.
- b) Vide Nota 1.5.1.

11. OUTROS ATIVOS

	Controladora		Consolidado	
	30/09/2025	31/12/2024	30/09/2025	31/12/2024
Serviços em curso (a)	-	-	-	2.244
Adiantamentos a Fornecedores	55	27	155	121
Créditos a Receber de Empregados (b)	927	310	1.610	465
Títulos de Crédito a Receber (c)	-	-	1.628	1.641
Ordem de Dispêndios a Reembolsar	-	-	22	22
Ativos destinados para venda (d)	1.569	1.569	1.569	1.569
Despesas Pagas Antecipadamente	2.807	553	3.010	1.858
Créditos a receber de Controladas e Coligadas (e)	7.291	5.383	-	-
Outros Créditos a Receber	143	-	151	1.952
Total	12.792	7.843	8.145	9.872
Circulante	12.792	7.843	6.517	8.095
Não Circulante	-	-	1.628	1.777

- a) Os serviços em curso são referentes aos Programas de Pesquisa e Desenvolvimento – P&D e Programa de Eficiência Energética – PEE os quais, após seus termos, serão compensados com o respectivo passivo registrado para este fim, conforme legislação regulatória.
- b) Registros de adiantamentos de 13º Salário, Férias e empréstimos de férias aos empregados.
- c) Registro corresponde aos dividendos anuais fixos, cumulativo, de 3% sobre o valor das ações preferenciais classes “A” e “B” de emissão da coligada Investco, trazidos a valor presente, e classificadas como um instrumento financeiro recebível, registro realizado na CEB Lajeado, conforme determina o parágrafo 19 da NBC TG 39 (R4).
- d) Refere-se aos terrenos de propriedade da Companhia que foram destinados para alienação e estão disponíveis para venda, com previsão de realização até o fim do exercício de 2026.
- e) Referem-se, na controladora, aos compartilhamentos de despesas incorridas com a manutenção da estrutura administrativa, organizacional, de governança corporativa e de pessoal do Grupo CEB. Em conformidade com os preceitos estabelecidos pelos Pronunciamentos Contábeis vigentes, as transações realizadas entre a controladora e suas controladas são eliminadas integralmente no processo de consolidação.

12. INVESTIMENTOS**12.1. COMPOSIÇÃO DOS INVESTIMENTOS**

	Controladora		Consolidado	
	30/09/2025	31/12/2024	30/09/2025	31/12/2024
Avaliadas pela Equivalência Patrimonial	662.554	619.498	435.183	427.533
CEB Geração S/A	15.929	14.521	-	-
CEB Lajeado S/A	140.176	136.671	-	-
CEB Participações S/A	57.259	42.329	-	-
CEB Iluminação Pública e Serviços S/A	218.118	197.509	-	-
CIA Brasiliense de Gás	(548)	(921)	-	-
Corumbá Concessões S/A	135.753	148.979	142.162	156.013
Energética Corumbá III S/A	95.867	80.410	95.867	80.410
Investco S/A	-	-	197.154	191.110
Avaliadas ao Valor Justo	1.668	1.668	1.668	1.668
CIA do Metropolitano do DF	38	38	38	38
BSB Energética S.A.	1.630	1.630	1.630	1.630
Adiantamento para Futuro Aumento de Capital	16.717	581	-	-
CIA Brasiliense de Gás	225	581	-	-
CEB Participações S/A (a)	16.492	-	-	-
Propriedades para Investimento	15.825	15.825	15.825	15.825
Terrenos	11.035	11.035	11.035	11.035
Edificações. Obras Civas e Benfeitorias	4.790	4.790	4.790	4.790
Total	696.764	637.572	452.676	445.026



Notas Explicativas

- a) Em 29 de agosto de 2025, a CEB realizou aporte de recursos na CEB Participações, com o objetivo estratégico de recompor a liquidez e o capital de giro operacional da subsidiária, em razão da extensão da outorga obtida com o leilão regulamentar (vide Nota 1.4.3), assegurando a continuidade das operações e o equilíbrio do fluxo financeiro da Controlada.

12.2. INVESTIMENTOS AVALIADOS POR EQUIVALÊNCIA PATRIMONIAL (CONTROLADORA)

	Capital Social Integralizado	Patrimônio Líquido	Saldo Contábil	
			30/09/2025	31/12/2024
CEB Geração S/A	7.575	15.929	15.929	14.521
CEB Lajeado S/A (a)	112.284	393.830	140.176	136.671
CEB Participações S/A	21.270	73.750	57.259	42.329
CEB Iluminação Pública e Serviços S/A	174.081	218.118	218.118	197.509
CIA Brasiliense de Gás	10.046	(1.284)	(548)	(921)
Corumbá Concessões S/A	280.014	417.394	135.753	148.979
Energética Corumbá III S/A	121.586	255.645	95.867	80.410
Total			662.554	619.498

- a) O cálculo da equivalência patrimonial sobre o resultado do exercício da CEB Lajeado S.A. é realizado aplicando o percentual de 55,923% sobre o resultado obtido no exercício. Este percentual é fruto do acordo de acionistas, que garantiu à Eletrobrás rendimentos equivalentes a 49,67% do resultado de cada exercício. O percentual de 49,67% inclui o percentual de participação societária de 44,077% e 10% de partes beneficiárias.

12.2.1. INVESTIMENTOS AVALIADOS POR EQUIVALÊNCIA PATRIMONIAL (CONSOLIDADO)

	Capital Social Integralizado	Patrimônio Líquido	Saldo Contábil	
			30/09/2025	31/12/2024
Corumbá Concessões S/A	280.014	417.394	142.162	156.013
Energética Corumbá III S/A	121.586	255.645	95.867	80.410
Investco S/A	804.459	944.644	197.154	191.110
Total			435.183	427.533

12.2.2. INFORMAÇÕES FINANCEIRAS RESUMIDAS

	30/09/2025			31/12/2024		
	Ativos	Passivos	Receita Líquida	Ativos	Passivos	Receita Líquida
CEB Geração S/A	35.460	19.531	8.858	33.916	19.396	9.419
CEB Lajeado S/A	487.005	93.175	199.880	474.961	87.398	234.318
CEB Participações S/A	76.065	2.314	20.566	53.116	2.135	23.123
CEB Iluminação Pública e Serviços S/A	294.190	76.072	157.561	265.392	67.883	51.941
CIA Brasiliense de Gás	914	2.198	-	872	2.230	386
Corumbá Concessões S/A	614.610	197.217	227.703	513.426	55.365	281.245
Energética Corumbá III S/A	286.422	30.777	56.621	257.942	43.516	72.868

12.2.3. RESULTADO DOS INVESTIMENTOS AVALIADOS POR EQUIVALÊNCIA PATRIMONIAL

	Controladora			
	30/09/2025		30/09/2024	
	Lucro (Prejuízo) Líquido do Período	Equivalência Patrimonial	Lucro (Prejuízo) Líquido do Período	Equivalência Patrimonial
CEB Geração S/A	1.408	1.408	(6.193)	(6.193)
CEB Lajeado S/A	84.065	47.012	51.366	28.725
CEB Participações S/A	14.929	14.929	8.496	8.496
CEB Iluminação Pública e Serviços S/A	20.610	20.610	7.763	7.763
CIA Brasiliense de Gás	(691)	(207)	(444)	(111)
Corumbá Concessões S/A	102.607	34.924	83.029	27.005
Energética Corumbá III S/A	41.219	15.457	25.643	9.616
Total	264.147	134.133	169.660	75.301

**Notas Explicativas****12.2.4. MOVIMENTAÇÃO DOS INVESTIMENTOS AVALIADOS POR EQUIVALÊNCIA PATRIMONIAL**

Investidas	Controladora						
	CEB Lajeado S.A.	Corumbá Concessões S.A.	Energética Corumbá III S.A.	CEB Participações S.A.	CEB Geração S.A.	Companhia Brasiliense de Gás S.A.	CEB IPES
Saldo em 31 de dezembro de 2024	136.671	148.979	80.410	42.329	14.521	(920)	197.508
Aumento/(Redução) de Capital	-	-	-	-	-	581	-
Equivalência Patrimonial Reflexa	(7)	-	-	-	-	-	-
Resultado de Equiv. Patrimonial	47.012	34.924	15.457	14.929	1.408	(207)	20.610
Distribuição de Dividendos	(43.500)	(48.150)	-	-	-	-	-
Saldo em 30 de setembro de 2025	140.176	135.753	95.867	57.258	15.929	(546)	218.118

Investidas	Consolidado		
	Investco S.A.	Corumbá Concessões S.A.	Energética Corumbá III S.A.
Saldo em 31 de dezembro de 2024	191.110	156.013	80.410
Equivalência Patrimonial Reflexa – PL de Controladas e Coligadas	(7)	-	-
Resultado de Equivalência Patrimonial	8.226	36.526	15.457
Destinação de Dividendos e Juros Sobre Capital Próprio	(2.175)	(50.377)	-
Saldo em 30 de setembro de 2025	197.154	142.162	95.867

12.3. PARTICIPAÇÃO DOS ACIONISTAS NÃO CONTROLADORES

O total da participação dos acionistas não controladores no patrimônio líquido da Companhia é de R\$ 252.691(R\$ 249.687 – 2024).

12.4. PROPRIEDADE PARA INVESTIMENTO

	Controladora		Consolidado	
	30/09/2025	31/12/2024	30/09/2025	31/12/2024
Terrenos	11.035	11.035	11.035	11.035
Edificações, Obras Cíveis e Benfeitorias	4.790	4.790	4.790	4.790
Total	15.825	15.825	15.825	15.825

No exercício de 2024, os terrenos, edificações, obras civis e benfeitorias foram reclassificados como propriedades para investimento, pois não atendem aos critérios de classificação como ativos imobilizados, uma vez que não são utilizados na produção ou fornecimento de bens e serviços, nem para fins administrativos ou para venda no curso normal das operações da Companhia.

A reclassificação está em conformidade com o pronunciamento técnico CPC 28 (Propriedade para Investimento), permanecendo os ativos registrados pelo custo histórico deduzido de depreciação, amortização ou perdas por desvalorização, se aplicável conforme a política contábil adotada pela Companhia.

A Companhia realiza, anualmente, avaliações para determinar o valor justo dessas propriedades, considerando as condições de mercado vigentes, bem como os potenciais impactos financeiros decorrentes dessa reclassificação.

13. IMOBILIZADO**13.1. MOVIMENTAÇÃO**

		Controladora		
		31/12/2024	Adições	Baixas
Imobilizado em Serviço		38.506	55	-
Edificações, Obras Cíveis e Benfeitorias		34.554	-	-
Máquinas e Equipamentos		1.125	37	-
Móveis e Utensílios		1.283	11	-
Equipamentos de Informática		1.544	7	-
(-) Depreciação Acumulada		(4.833)	(1.483)	-
Edificações, Obras Cíveis e Benfeitorias		4%	(2.885)	(1.061)
Máquinas e Equipamentos		10%	(333)	(151)
Móveis e Utensílios		10%	(454)	(106)
Equipamentos de Informática		20%	(1.161)	(165)
Total		33.673	(1.428)	-



Notas Explicativas

		Consolidado			
		31/12/2024	Adições	Baixas	30/09/2025
Imobilizado em Serviço		73.133	1.181	(115)	74.199
Terrenos		2.718	4	-	2.722
Reservatórios, Barragens e Adutoras		12.489	-	-	12.489
Edificações, Obras Civas e Benfeitorias		40.170	53	-	40.223
Máquinas e Equipamentos		13.288	805	-	14.093
Veículos		132	-	-	132
Móveis e Utensílios		2.363	10	(115)	2.258
Equipamentos de Informática		1.973	309	-	2.282
(-) Depreciação Acumulada	Taxa a.a.	(20.848)	(2.369)	115	(23.102)
(-) Reservatórios, Barragens e Adutoras	2%	(5.070)	(203)	-	(5.273)
(-) Edificações, Obras Civas e Benfeitorias	4%	(6.155)	(1.262)	-	(7.417)
(-) Máquinas e Equipamentos	10%	(7.258)	(495)	-	(7.753)
(-) Veículos	20%	(132)	-	-	(132)
(-) Móveis e Utensílios	10%	(937)	(166)	115	(988)
(-) Equipamentos de Informática	20%	(1.296)	(243)	-	(1.539)
Total		52.285	(1.082)	(105)	51.097

Não houve indícios de perdas ao valor recuperável dos ativos do Grupo até a data dessas demonstrações financeiras intermediárias.

A taxa de depreciação aplicada nos ativos da Companhia comumente leva em consideração a estimativa razoável da vida útil dos ativos da concessão, definida pela ANEEL.

14. INTANGÍVEL

		Controladora			
		31/12/2024	Adições	Baixas	30/09/2025
Intangível em Serviço		5.616	-	-	5.616
Softwares		5.616	-	-	5.616
(-) Amortização Acumulada	Taxa a.a.	(5.403)	(137)	-	(5.540)
(-) Softwares	20%	(5.403)	(137)	-	(5.540)
Intangível em Curso		714	563	-	1.277
Softwares		714	563	-	1.277
Total		927	426	-	1.353

		Consolidado			
		31/12/2024	Adições	Baixas	30/09/2025
Intangível em Serviço		63.871	16.497	-	80.368
Uso do Bem Público		1.566	-	-	1.566
Softwares		5.850	6	-	5.856
Repactuação do Risco Hidrológico (a)		56.331	16.491	-	72.822
Outros (a)		124	-	-	124
(-) Amortização Acumulada	Taxa a.a.	(19.318)	(3.389)	-	(22.707)
(-) Uso do Bem Público	2%	(1.143)	(40)	-	(1.183)
(-) Softwares	20%	(5.637)	(137)	-	(5.774)
(-) Repactuação do Risco Hidrológico	2%	(12.454)	(3.206)	-	(15.660)
(-) Outros (a)	10%	(84)	(6)	-	(90)
Intangível em Curso		714	563	-	1.277
Softwares		714	563	-	1.277
Direito de Exploração da Concessão		50.541	(3.554)	-	46.987
Ágio da concessão		158.946	-	-	158.946
(-) Amortização Acumulada - Ágio da Concessão		(108.405)	(3.554)	-	(111.959)
Total		95.808	10.117	-	105.925

a) Vide Nota 1.4.3.

Não houve indícios de perdas no valor recuperável desses ativos até a data de emissão destas demonstrações financeiras.

A Administração entende que a amortização do direito de uso da concessão deve respeitar o retorno esperado de cada bem da infraestrutura da concessão. Assim sendo, o intangível é amortizado pelo prazo esperado desse retorno, limitado ao prazo de vencimento da concessão.

**Notas Explicativas****14.1. DIREITO DE EXPLORAÇÃO DE CONCESSÃO DE GERAÇÃO – CEB LAJEADO**

A Controladora consolida a empresa CEB Lajeado S.A., detentora do direito de exploração de concessão da Usina Luis Eduardo Magalhães, que integra a operação de geração da Investco S.A. Esse direito trata-se de uma operação de reestruturação societária decorrente do contrato de compra e venda de ações entre a Investco S.A. e seus acionistas. Este Instrumento estabeleceu para a CEB Lajeado S.A. o valor de compra de 20% (conforme sua participação ordinária) das ações preferenciais classe R, nominativas, sem valor nominal, de emissão da Investco S.A., totalizando 46.890.423 ações, por R\$ 213.452, que também representa 20% da dívida da Investco S.A. com a Eletrobrás. Do total de R\$ 213.452, R\$ 54.506 representam o valor patrimonial das ações detidas na Investco S.A pela Eletrobrás em 30 de novembro de 2005, data da última correção da dívida.

Com a efetivação do negócio, foi reconhecido um ágio no valor de R\$ 158.946, que foi fundamentado como direito de exploração de concessão. Este direito de exploração de concessão será amortizado até o ano de 2032, fim da concessão. O total do ágio, R\$ 158.946, amortizado por 27 anos (a partir de janeiro de 2006 até dezembro de 2032), resultando em R\$ 5.887 de amortização ao ano. Com a extensão da concessão, tendo como resultado a repactuação do risco hidrológico, conforme Lei nº 14.052/2020, com obtenção de mais 980 dias, o equivalente a 2 anos e 8 meses, o prazo final da concessão passou de dezembro de 2032 para setembro de 2035 e o valor amortizado anual passou de R\$ 5.887 mil para R\$ 4.739 mil.

Essa operação de extensão dos prazos de concessão das outorgas de geração, para fins compensação aos geradores hidroelétricos dos custos pagos no âmbito da CCEE, gerou para a CEB Lajeado o ganho com a repactuação no montante de R\$ 51.268 mil, registrado no ativo intangível.

Esse ativo é amortizado pelo método linear até o prazo final da concessão, com resultado de R\$ 3.777 mil de amortização anual.

A movimentação do intangível pode assim ser demonstrada:

	Ágio das Ações Eletrobras	Repactuação do Risco Hidrológico	Total
Saldos em 31 de dezembro de 2023	55.280	44.072	99.352
(-) Amortização	(4.739)	(3.777)	(8.516)
Saldos em 31 de dezembro de 2024	50.541	40.295	90.836
(-) Amortização	(3.554)	(2.833)	(6.387)
Saldos em 30 de setembro de 2025	46.987	37.462	84.449

O saldo desse direito de exploração é revisto anualmente para identificar se há algum índice de desvalorização dos ativos e que possam não ser recuperáveis, ou ainda, sempre que eventos ou alterações nas circunstâncias indicarem que o valor contábil pode não ser recuperável. Quando este for o caso, o valor recuperável é calculado para verificar se há perda nestes ativos. Os saldos em 30 de setembro de 2025 e 31 de dezembro 2024 podem ser assim mostrados:

	30/09/2025	31/12/2024
Ágio	158.946	158.946
(-) Amortização Acumulada	(111.959)	(108.405)
Saldo Líquido	46.987	50.541

15. FORNECEDORES

	Controladora		Consolidado	
	30/09/2025	31/12/2024	30/09/2025	31/12/2024
Encargos de Uso da Rede Elétrica	-	-	2.500	2.254
Suprimento de Energia Elétrica (a)	-	-	6.558	837
Materiais e Serviços (b)	981	933	15.348	28.949
Arrendamento Mercantil	-	-	533	192
Total	981	933	24.939	32.232

- a) Refere-se ao saldo a liquidar pela aquisição de energia no Mercado de Curto Prazo da Controlada CEB Lajeado, decorrente do déficit de energia no período.
- b) A redução refere-se majoritariamente a liquidação de obrigações junto aos fornecedores de luminárias para aplicação nos serviços de Iluminação Pública pela Controlada CEB IPES.

**Notas Explicativas****16. OBRIGAÇÕES TRIBUTÁRIAS****16.1. RESUMO DAS OBRIGAÇÕES TRIBUTÁRIAS**

A opção de tributação da Companhia e suas controladas CEB IPES, CEB Lajeado S.A. e, a partir do exercício de 2025, CEB Geração é o lucro real anual com antecipações mensais. As demais controladas optaram pelo regime de tributação pelo lucro presumido.

	Controladora		Consolidado	
	30/09/2025	31/12/2024	30/09/2025	31/12/2024
Federais	331	1.285	50.585	40.592
Imposto de Renda Pessoa Jurídica - IRPJ	-	-	35.533	26.539
Contribuição Social sobre o Lucro - CSLL	169	-	13.251	9.975
PIS	23	224	311	713
COFINS	138	1.061	1.486	3.356
Outros	--	-	4	9
Municipais	-	-	157	157
ISS	-	-	157	157
Contribuições Sociais	1.638	1.182	2.518	2.035
IRRF sobre Folha	574	471	922	906
INSS sobre Folha	843	539	1.253	836
FGTS	222	172	343	293
Retenções	54	63	5.717	4.712
Imposto de Renda Retido na Fonte - IRRF	8	10	63	77
PIS, COFINS e CSLL	19	23	5.406	4.446
INSS Pessoa Jurídica	15	16	218	230
ISS	12	14	30	(41)
Passivo Fiscal Diferido (a)	3.670	3.670	36.702	19.535
Outros	-	-	1.366	1.171
Total	5.693	6.200	97.045	68.202
Circulante	2.023	2.530	55.143	46.579
Não Circulante	3.670	3.670	41.902	21.623

- a) A variação elevada no Consolidado decorre do reconhecimento de tributos diferidos calculados sobre o ativo de contrato, os quais serão realizados conforme o faturamento das contraprestações mensais previstas no Contrato de Concessão de Iluminação Pública e aos diferimentos pelo reconhecimento das Receitas dos Ativos de Contrato e Estimativas de Mercado de Curto Prazo – MCP.

16.2. APURAÇÃO DO IRPJ E CSLL

O quadro seguinte detalha a apuração resumida do IRPJ e da CSLL:

	Controladora				Consolidado			
	IRPJ		CSLL		IRPJ		CSLL	
	30/09/2025	30/09/2024	30/09/2025	30/09/2024	30/09/2025	30/09/2024	30/09/2025	30/09/2024
Resultado Antes dos Tributos Sobre o Lucro	142.217	74.959	142.217	74.959	241.045	139.999	241.045	139.999
Empresas Tributadas Pelo Lucro Presumido	-	-	-	-	(16.686)	(9.372)	(16.686)	(9.372)
Total do Resultado Tributável	142.217	74.959	142.217	74.959	224.359	130.627	224.359	130.627
Equivalência Patrimonial	(134.133)	(75.301)	(134.133)	(75.301)	(60.209)	(42.119)	(60.209)	(42.119)
Adições/Exclusões Permanentes	820	687	820	687	62.004	(5.867)	62.004	(5.867)
Adições/Exclusões Temporárias	(2.620)	1.471	(2.620)	1.471	(60.921)	2.094	(60.921)	2.094
Base de Cálculo Antes Compensação do Prejuízo Fiscal	6.284	1.816	6.284	1.816	165.233	84.735	165.233	84.735
(-) Compensação Prejuízo Fiscal	(1.885)	(403)	(1.885)	(403)	(1.885)	(403)	(1.885)	(403)
(+) Benefício Fiscal	-	-	-	-	450	-	450	-
Base de Cálculo	4.399	1.414	4.399	1.414	163.798	84.332	163.798	84.332
Alíquota Aplicável	25%		9%		25%		9%	
Imposto de Renda e Contribuição Social Corrente:								
IRPJ/CSLL – Controladora e Controladas	(1.082)	(306)	(396)	(114)	(39.704)	(22.387)	(14.323)	(8.072)
IRPJ – Lucro Presumido	-	-	-	-	(1.228)	(1.161)	(681)	(495)
Imposto de Renda e Contribuição Social Corrente	(1.082)	(306)	(396)	(114)	(40.932)	(23.548)	(15.004)	(8.567)
Imposto de Renda e Contribuição Social Diferido	-	-	-	-	1.624	520	607	190
Total do Imposto de Renda e Contribuição Social	(1.082)	(306)	(396)	(114)	(39.308)	(23.028)	(14.397)	(8.377)
Alíquota Efetiva	0,76%	0,41%	0,28%	0,15%	15,72%	17,14%	5,76%	6,18%

No consolidado, para fins de apresentação da base de apuração do Lucro Real foi considerado apenas os resultados das empresas que apuraram base de cálculo tributável.

**Notas Explicativas****16.3. PASSIVO FISCAL DIFERIDO**

A realização dos passivos fiscais diferidos ora registrados ocorrerá por ocasião da venda dos terrenos e pelas realizações dos ativos financeiros.

	Controladora		Consolidado	
	30/09/2025	31/12/2024	30/09/2025	31/12/2024
Imposto de Renda Pessoa Jurídica – IRPJ	2.699	2.699	13.966	12.678
Contribuição Social Sobre o Lucro Líquido – CSLL	971	971	5.028	4.586
Programa de Integração Social - PIS	-	-	2.631	341
Contribuição Para o Financiamento da Seguridade Social - COFINS	-	-	12.120	1.573
Imposto sobre Serviços - ISS	-	-	2.957	357
Total	3.670	3.670	36.702	19.535
Circulante	-	-	-	2.009
Não Circulante	3.670	3.670	36.702	17.527

17. OBRIGAÇÕES SOCIAIS E TRABALHISTAS

	Controladora		Consolidado	
	30/09/2025	31/12/2024	30/09/2025	31/12/2024
Folha de Pagamento	51	2	170	85
13º Salário	1.559	-	2.420	-
Férias	2.197	2.299	3.433	3.223
Consignações em Favor de Terceiros (a)	1.226	905	1.353	1.053
Participações nos Lucros – Empregados (b)	-	2.741	24	3.341
Outros	108	37	294	98
Total	5.141	5.984	7.694	7.800

(a) Previdência Complementar e Assistência à Saúde

Refere-se ao Convênio de Adesão firmado com a Fundação de Previdência Complementar – FUNDIÁGUA, relativo ao Plano III, na modalidade de Contribuição Definida (CD), o qual não implica risco atuarial para a CEB. Por meio desse convênio, a CEB e suas controladas ingressaram como patrocinadoras do plano de previdência complementar e do plano de assistência à saúde.

(b) Participações nos Lucros - Empregados

Refere-se à reversão de provisão de Participação nos Lucros constituída em conformidade com Acordo Coletivo de Trabalho – ACT 2023/2025, e normas dos empregados, e de acordo com a Lei nº 10.101 de 19 de dezembro de 2000.

18. OBRIGAÇÕES SOCIETÁRIAS

As obrigações societárias representam valores a pagar aos acionistas controladores e não controladores a título de dividendos, juros sobre capital próprio e partes beneficiárias, sobre resultados apurados em exercícios anteriores.

	Controladora		Consolidado	
	30/09/2025	31/12/2024	30/09/2025	31/12/2024
Dividendos declarados e Juros Sobre o Capital Próprio	-	-	-	3.262
Participação Beneficiária – Eletrobrás (a)	-	-	9.341	11.666
Total	-	-	9.341	14.928

a) Refere-se à constituição de provisão para pagamento de partes beneficiárias na controlada CEB Lajeado, calculada com base no lucro líquido do período, após a apuração dos tributos sobre o lucro, no montante correspondente a 10% desse resultado, em conformidade com o disposto na Lei nº 6.404/76.

19. PROVISÕES PARA RISCOS TRIBUTÁRIOS, CÍVEIS, TRABALHISTAS E REGULATÓRIOS

Os processos judiciais provisionados e não provisionados, são apresentados a seguir:

19.1. PROVISÕES PARA RISCOS TRIBUTÁRIOS, CÍVEIS, TRABALHISTAS E REGULATÓRIOS PROVISIONADOS

A Companhia e suas controladas possuem processos judiciais e administrativos de natureza trabalhista, cível, fiscal e regulatório. A Administração reavalia os riscos de contingências relacionados a esses processos e baseada na opinião de seus consultores jurídicos, constituindo provisão para as causas cujas expectativas de perda são consideradas prováveis.

**Notas Explicativas**

	Controladora		Consolidado	
	30/09/2025	31/12/2024	30/09/2025	31/12/2024
Trabalhistas	269	106	269	106
Cíveis	241	284	322	315
Fiscais	-	-	421	421
Ambientais	-	-	19	-
Total	510	390	1.031	842
Circulante	-	-	421	421
Não Circulante	510	390	610	421

19.1.1. MOVIMENTAÇÃO DAS PROVISÕES PARA RISCOS TRIBUTÁRIOS, CÍVEIS, TRABALHISTAS E REGULATÓRIOS

	Controladora				
	Trabalhista	Cíveis	Fiscais	Ambientais	Total
Saldo em 31 de dezembro de 2024	106	284	-	-	390
Constituições de Provisão	163	-	-	-	163
Reversão de Provisão	-	(43)	-	-	(43)
Saldo em 30 de setembro de 2025	269	241	-	-	510

	Consolidado				
	Trabalhista	Cíveis	Fiscais	Ambientais	Total
Saldo em 31 de dezembro de 2024	106	315	421	-	842
Constituições de Provisão	163	50	-	19	232
Reversão de Provisão	-	(43)	-	-	(43)
Saldo em 30 de setembro de 2025	269	322	421	19	1.031

(a) Demandas Trabalhistas

A Companhia é parte envolvida em ações trabalhistas na esfera judicial, concernentes as reclamações trabalhistas de acidentes de trabalho e de reintegração ao quadro efetivo.

(b) Demandas Cíveis

Ações pleiteando indenização por acidente na rede de iluminação pública; danos morais; e questionamentos indenizatórios/compensatórios.

(c) Demandas Fiscais

A Companhia e sua subsidiária CEB Lajeado são partes em processos administrativos e judiciais referentes às declarações de compensação não homologadas de tributos (PIS, COFINS, IRPJ e CSLL). A Companhia busca o reconhecimento do direito de compensação nas esferas administrativa e judicial.

19.2. PASSIVO CONTINGENTE – RISCO POSSÍVEL

A Companhia possui processos de natureza cíveis e fiscais envolvendo riscos de perda classificados pelos Consultores Jurídicos da Companhia como possíveis, com base na avaliação de seus assessores legais, para as quais não há provisão constituída. Os montantes desses processos estão reproduzidos no quadro seguinte:

	Controladora		Consolidado	
	30/09/2025	31/12/2024	30/09/2025	31/12/2024
Fiscais (a)	152.454	148.122	152.454	148.122
Cíveis	8	1	8	1.159
Trabalhista	2	6	22	6
Total	152.464	148.129	152.484	149.287

(a) A CEB possui processos judiciais de execuções fiscais na Receita Federal do Brasil – RFB e Procuradoria-Geral da Fazenda Nacional - PGFN, anteriores ao período da desverticalização do Grupo ocorrida em janeiro de 2006, oriundos de não homologação de pedido de compensação (PER/DCOMP) por erro formal e material em seu preenchimento. Em 2003, após manifestação da RFB na Solução de Consulta SRRF/1ª RF/DISIT Nº 43 de 1º julho de 2003, a CEB refez, à época, as bases de cálculos dos tributos IRPJ/CSLL/PIS e COFINS de dezembro de 2001 a agosto de 2003, sendo necessário retificar DIPJ, DCTF e PER/DCOMP. Quando destas retificações, ocorreram erros formais que impediram a compensação.

19.3. ATIVO CONTINGENTE – ÊXITO PROVÁVEL

A Companhia possui processos de natureza cíveis e fiscais envolvendo êxito provável classificados pela Administração, com base na avaliação de seus assessores legais, para as quais não há ativo constituído. Os montantes desses processos, em 30 de setembro de 2025, estão reproduzidos no quadro seguinte:



Notas Explicativas

	Controladora		Consolidado	
	30/09/2025	31/12/2024	30/09/2025	31/12/2024
Fiscais	1.381	219	1.381	219
Cíveis	26.387	26.387	26.387	26.387
Total	27.768	26.606	27.768	26.606

20. OUTROS PASSIVOS

	Controladora		Consolidado	
	30/09/2025	31/12/2024	30/09/2025	31/12/2024
Ressarcimentos a Pessoas Ligadas a Administração	-	33	-	33
Arrendamentos	-	-	2.847	2.850
Cauções em Garantia (a)	-	-	34.630	31.546
Créditos com Controladas e Coligadas	2.733	2.171	-	-
Outros Credores (b)	2.917	1.953	2.975	4.288
Total	5.650	4.157	40.452	38.717
Circulante	5.650	4.157	3.858	7.127
Não Circulante	-	-	36.594	31.590

(a) No Consolidado o valor refere-se à garantia prevista no Contrato de Concessão da controlada CEB Iluminação Pública, destinada a assegurar o pagamento da contraprestação devida pelo Poder Concedente. Essa garantia possui contrapartida registrada no passivo não circulante, uma vez que será devolvida ao final da concessão, e é remunerada conforme as condições estabelecidas no Certificado de Depósito Bancário (CDB).

(b) Trata-se de valores sob análise recebidos de clientes e ainda não identificados.

21. PATRIMÔNIO LÍQUIDO

21.1. CAPITAL SOCIAL

O Capital Social subscrito e integralizado é de R\$ 566.025. As ações são escriturais e sem valor nominal, sendo que os detentores das ações preferenciais de ambas as classes não possuem direito a voto.

A composição do Capital Social subscrito e integralizado, por classe de ações, é a seguinte:

	Controladora	
	30/09/2025	31/12/2024
Ações Ordinárias	35.920.890	35.920.890
Ações Preferenciais	36.161.025	36.161.025
Classe A	6.565.010	6.565.010
Classe B	29.596.015	29.596.015
Total	72.081.915	72.081.915
Patrimônio Líquido	994.854	1.065.393
Valor Patrimonial por Ação - em R\$	13,80	14,78

21.2. RESERVAS DE LUCROS

A composição das Reservas de Lucros é a seguinte:

	30/09/2025	31/12/2024
Reserva Legal	113.205	113.205
Reserva para expansão dos negócios sociais	148.894	273.893
Dividendos Adicionais Propostos	-	86.271
Total	262.099	473.370

Em setembro de 2025, a Companhia realizou a reversão da Reserva para Expansão dos Negócios Sociais, cujos valores foram distribuídos aos acionistas na forma de dividendos intermediários, em conformidade com as disposições estatutárias. (vide Nota 1.5).

21.3. OUTROS RESULTADOS ABRANGENTES

A composição de Outros Resultados Abrangentes é a seguinte:

	30/09/2025	31/12/2024
Custo Atribuído do Ativo Imobilizado	7.124	7.124
Reserva Reflexa pelo reconhecimento de Ativos de contrato	(1.629)	(1.622)
Ganho na Variação de Percentual – Corumbá Concessões S.A.	20.421	20.421
Reserva Reflexa - Benefício Pós Emprego - Investco	75	75
Total	25.991	25.998

**Notas Explicativas****22. DESDOBRAMENTO DAS CONTAS DO RESULTADO****22.1. RECEITA OPERACIONAL LÍQUIDA**

	Controladora		Consolidado	
	Período de três meses findos em:		Período de três meses findos em:	
	30/09/2025	30/09/2024	30/09/2025	30/09/2024
Suprimento de Energia	-	-	74.895	69.384
Energia Elétrica de Curto Prazo (a)	-	-	12.712	3.400
Receita da Prestação de Serviços (b)	-	-	21.833	14.575
Receita de Construção (c)	-	-	29.306	5.746
Receita da Venda de Gás (d)	-	-	-	-
Receita Operacional Bruta	-	-	138.746	93.105
Impostos	-	-	(1.045)	(481)
Contribuições	-	-	(12.503)	(8.399)
Encargos do Consumidor	-	-	(2.141)	(2.045)
Deduções da Receita Operacional Bruta	-	-	(15.689)	(10.925)
RECEITA OPERACIONAL LÍQUIDA	-	-	123.057	82.180

	Controladora		Consolidado	
	Período de nove meses findos em:		Período de nove meses findos em:	
	30/09/2025	30/09/2024	30/09/2025	30/09/2024
Suprimento de Energia	-	-	221.662	209.763
Energia Elétrica de Curto Prazo (a)	-	-	38.221	8.298
Receita da Prestação de Serviços (b)	-	35.136	60.275	66.005
Receita de Construção (c)	-	-	118.227	479
Receita da Venda de Gás (d)	-	-	-	8.289
Receita Operacional Bruta	-	35.136	438.385	292.834
Impostos	-	(703)	(3.655)	(1.623)
Contribuições	-	(3.249)	(39.854)	(25.640)
Encargos do Consumidor	-	-	(8.011)	(8.031)
Deduções da Receita Operacional Bruta	-	(3.952)	(51.520)	(35.294)
RECEITA OPERACIONAL LÍQUIDA	-	31.184	386.865	257.540

- (a) O aumento refere-se às vendas no Mercado de Curto Prazo – CCEE, provenientes das sobras de garantia física, que foram valorizadas em função do Preço de Liquidação das Diferenças - PLD elevado no período.
- (b) A Receita de Prestação de Serviços da Companhia, assim como os impostos e contribuições, eram originadas das atividades de manutenção, expansão e eficientização do parque de iluminação pública do Distrito Federal, realizadas pela Companhia Controladora. Os recursos utilizados para essa atividade eram arrecadados dos contribuintes que efetuavam o pagamento das suas contas de energia elétrica e recolhidas ao GDF como Contribuição para Iluminação Pública. O fim da receita ocorreu pela outorga da concessão do direito de exploração do parque de iluminação pública do Distrito Federal à controlada CEB IPES e com o fim do contrato de prestação de serviço pela Controladora, ocorridos em 25 de março de 2024.
- (c) A receita decorre do direito de explorar os serviços públicos concedidos a CEB IPES e é apurada pelo valor justo dos bens ou serviços, ainda que não haja contraprestação financeira, mas sim o reconhecimento de um ativo financeiro ou de um ativo intangível em contrapartida. A mensuração considera o valor justo pelos serviços prestados, à medida em que o desempenho da obrigação é realizado.
- (d) A Controlada CEB Gás interrompeu as operações de distribuição de Gás Natural Veicular – GNV no distrito federal em função da inviabilidade econômica e a competitividade frente a outros combustíveis alternativos, não realizando receitas ou custos atribuídos a atividade principal da companhia.

22.2. CUSTO COM SERVIÇO DE ENERGIA ELÉTRICA

	Controladora		Consolidado	
	Período de três meses findos em:		Período de três meses findos em:	
	30/09/2025	30/09/2024	30/09/2025	30/09/2024
Energia Elétrica de Curto Prazo (a)	-	-	(18.610)	(6.779)
Encargos do Uso da Rede Elétrica (b)	-	-	(7.388)	(6.307)
Amortização pela Repactuação do Risco Hidrológico	-	-	(351)	(350)
Total	-	-	(26.349)	(13.436)

	Controladora		Consolidado	
	Período de nove meses findos em:		Período de nove meses findos em:	
	30/09/2025	30/09/2024	30/09/2025	30/09/2024
Energia Elétrica de Curto Prazo (a)	-	-	(28.289)	(8.730)
Encargos do Uso da Rede Elétrica (b)	-	-	(19.869)	(18.195)
Amortização pela Repactuação do Risco Hidrológico	-	-	(1.045)	(1.045)
Total	-	-	(49.203)	(27.970)

- (a) O valor se refere à compra de energia no Mercado de Curto Prazo – MCP e encargos imputados aos agentes de mercado pela Câmara de Comercialização de Energia Elétrica – CCEE ocorridos na CEB Lajeado S.A. Esse custo deve ser analisado conjuntamente com a receita reconhecida.
- (b) O valor se refere ao Custo do Uso da Linha de Transmissão – CUST, encargos pagos pelas empresas de energia, sendo: CEB Lajeado, CEB Participação e CEB Geração.

**Notas Explicativas****22.3. CUSTOS E DESPESAS OPERACIONAIS POR NATUREZA**

	Controladora		Consolidado	
	Período de três meses findos em:		Período de três meses findos em:	
	30/09/2025	30/09/2024	30/09/2025	30/09/2024
Pessoal e Administradores	(7.382)	(7.353)	(22.459)	(19.973)
Serviços de Terceiros (a)	(653)	(961)	(23.139)	(11.626)
(Provisão) Reversão de estimativa de perdas com Crédito de Liquidação Duvidosa	-	-	11	1.421
Depreciação e Amortização	(540)	(592)	(2.037)	(2.077)
Reembolso de Custos Operacionais Contratuais - Investco	-	-	(7.305)	(7.481)
Material (a)	(32)	(26)	(12.128)	(461)
Impostos, Taxas e Contribuições	(208)	(200)	(209)	(201)
Outras Despesas	(157)	(137)	1.765	(1.045)
Total	(8.972)	(9.269)	(65.501)	(41.443)
Custo da Operação	-	-	(14.717)	(12.973)
Custo dos Serviços Prestado a Terceiros (a)	-	-	(31.841)	(7.796)
Despesas Gerais e Administrativas	(8.972)	(9.269)	(18.943)	(20.674)

	Controladora		Consolidado	
	Período de nove meses findos em:		Período de nove meses findos em:	
	30/09/2025	30/09/2024	30/09/2025	30/09/2024
Pessoal e Administradores	(21.239)	(25.185)	(57.861)	(54.488)
Serviços de Terceiros (a)	(1.255)	(16.119)	(54.586)	(39.521)
(Provisão) Reversão de estimativa de perdas com Crédito de Liquidação Duvidosa	-	(1.559)	(6)	(1.555)
Depreciação e Amortização	(1.620)	(1.704)	(6.077)	(6.087)
Reembolso de Custos Operacionais Contratuais - Investco	-	-	(21.914)	(22.445)
Material (a)	(50)	(8.247)	(77.291)	(10.630)
Impostos, Taxas e Contribuições	(624)	(599)	(628)	(603)
Outras Despesas	(529)	(366)	(1.229)	(645)
Total	(25.317)	(53.779)	(219.592)	(135.974)
Custo da Operação	-	-	(42.512)	(42.390)
Custo dos Serviços Prestado a Terceiros (a)	-	(23.843)	(122.645)	(40.084)
Despesas Gerais e Administrativas	(25.317)	(29.936)	(54.435)	(53.500)

(a) A redução nos custos na Controladora e concomitante aumento no Consolidado, ocorreu pela outorga da concessão do direito de exploração do parque de iluminação pública do Distrito Federal à controlada CEB IPES e o fim do contrato de prestação de serviço pela Controladora, ocorridos em 25 de março de 2024.

22.4. OUTRAS RECEITAS/ (DESPESAS) OPERACIONAIS

	Controladora		Consolidado	
	Período de três meses findos em:		Período de três meses findos em:	
	30/09/2025	30/09/2024	30/09/2025	30/09/2024
Outras Receitas	5	9.596	363	10.057
Ganho na Alienação de Investimento	-	-	4	-
Renda em Função do Serviço Prestado	-	-	359	343
Reversão Para Riscos Tributários, Cíveis e Trabalhistas (a)	-	9.638	-	9.663
Outras Receitas	5	(42)	-	51
Outras Despesas	(5)	(4.932)	(1.195)	(6.847)
(Provisão) para Riscos Tributários, Cíveis e Trabalhistas	-	236	(65)	211
(Provisão) Reversão Para Riscos Tributários, Cíveis e Trabalhistas	-	(5.168)	-	(6.587)
Outras Despesas	(5)	-	(1.130)	(471)
Total	-	4.664	(832)	3.210

	Controladora		Consolidado	
	Período de nove meses findos em:		Período de nove meses findos em:	
	30/09/2025	30/09/2024	30/09/2025	30/09/2024
Outras Receitas	5	10.232	1.082	10.691
Ganho na Alienação de Investimento	-	-	-	-
Renda em Função do Serviço Prestado	-	-	1.078	1.028
Reversão Para Riscos Tributários, Cíveis e Trabalhistas (a)	-	9.638	-	9.663
Outras Receitas	5	594	5	-
Outras Despesas	(120)	(6.587)	(3.911)	(9.134)
(Provisão) Reversão Para Riscos Tributários, Cíveis e Trabalhistas	(120)	-	(255)	-
(Provisão) de estimativa de perdas com Crédito de Liquidação Duvidosa	-	(6.587)	-	(6.587)
Outras Despesas	-	-	(3.656)	(2.547)
Total	(115)	3.645	(2.829)	1.557

(a) Refere-se à reversão de provisão anteriormente constituída para contingência tributária, reclassificada pela área jurídica em função de movimentações favoráveis à Companhia no respectivo processo judicial, permitindo a reavaliação do risco de perda de “possível” para “remota”.

**Notas Explicativas****22.5. RESULTADO FINANCEIRO**

	Controladora		Consolidado	
	Período de três meses findos em:		Período de três meses findos em:	
	30/09/2025	30/09/2024	30/09/2025	30/09/2024
Receitas	12.251	12.373	24.225	21.478
Rendimentos de Dividendos e Juros sobre Capital Próprio	-	3.123	-	3.123
Rendimentos de Aplicação Financeira	12.036	8.429	23.683	17.746
Tributos sobre Receitas Financeiras	(598)	(450)	(1.066)	(838)
Juros e Variações Monetárias sobre Ativos	798	1.271	799	1.287
Atualização Monetária - Ativos Regulatórios	-	-	-	12
Ajuste a Valor Presente - AVP	-	-	101	115
Outras Receitas Financeiras	15	-	708	33
Despesas	-	(7)	(1.530)	(349)
Juros e Variações Monetárias sobre Passivos (a)	-	-	(1.471)	(328)
Ajuste a Valor Presente - AVP	-	-	(6)	(2)
Outras Despesas Financeiras	-	(7)	(53)	(19)
Total	12.251	12.366	22.695	21.129

	Controladora		Consolidado	
	Período de nove meses findos em:		Período de nove meses findos em:	
	30/09/2025	30/09/2024	30/09/2025	30/09/2024
Receitas	33.584	26.396	69.483	56.340
Rendimentos de Dividendos e Juros sobre Capital Próprio	-	3.123	26	3.201
Rendimentos de Aplicação Financeira	32.886	23.083	68.845	53.638
Tributos sobre Receitas Financeiras	(1.638)	(1.135)	(3.109)	(2.395)
Juros e Variações Monetárias sobre Ativos	2.313	1.322	2.553	1.363
Atualização Monetária - Ativos Regulatórios	-	-	17	24
Ajuste a Valor Presente - AVP	-	-	340	434
Outras Receitas Financeiras	23	3	811	75
Despesas	(68)	(27)	(4.574)	(1.285)
Juros e Variações Monetárias sobre Passivos	-	-	(4.136)	(996)
Ajuste a Valor Presente - AVP	-	-	(153)	(200)
Outras Despesas Financeiras	(68)	(27)	(285)	(89)
Total	33.516	26.369	64.909	55.055

23. LUCRO / (PREJUÍZO) POR AÇÃO BÁSICO E DILUÍDO

Os acionistas ordinaristas e preferencialistas possuem direitos diferentes em relação aos dividendos, direito a voto e em caso de liquidação, conforme determina o estatuto social da Companhia. Desta forma, o lucro por ação, básico e diluído, foi calculado com base no lucro do exercício disponível para os acionistas.

23.1. BÁSICO

O lucro básico por ação é calculado mediante a divisão do lucro atribuível aos acionistas da Companhia, disponível aos portadores de ações ordinárias e preferenciais, pela quantidade média ponderada de ações ordinárias e preferenciais em circulação durante o exercício.

23.2. DILUÍDO

O lucro diluído por ação é calculado mediante o ajuste da quantidade média ponderada de ações ordinárias e preferenciais em circulação, para presumir a conversão de todas as ações potenciais diluídas. A Companhia não possui categoria de ações potenciais diluídas.

A seguir são apresentados os cálculos do lucro por ação, básico e diluído:

	30/09/2025	30/09/2024
Lucro Ajustado Atribuível aos Acionistas da Companhia	140.739	122.368
Lucro Alocado às Ações Ordinárias - Básicas e Diluídas	67.369	58.575
Lucro Alocado às Ações Preferenciais Classe A - Básicas e Diluídas	12.313	10.705
Lucro Alocado às Ações Preferenciais Classe B - Básicas e Diluídas	61.058	53.088



Notas Explicativas

	30/09/2025	30/09/2024
Média Ponderada das Ações em Circulação	72.082	72.082
Ações Ordinárias - Básicas e Diluídas	35.921	35.921
Ações Preferenciais Classe A - Básicas e Diluídas	6.565	6.565
Ações Preferenciais Classe B - Básicas e Diluídas	29.596	29.596
Lucro Por Ação - R\$		
Ações Ordinárias - Básicas e Diluídas	1,87549	1,63067
Ações Preferenciais Classe A - Básicas e Diluídas	1,87549	1,63067
Ações Preferenciais Classe B - Básicas e Diluídas	2,06303	1,79374

24. TRANSAÇÕES COM PARTES RELACIONADAS

24.1. CONTROLADORA FINAL

A Companhia é controlada pelo Governo do Distrito Federal – GDF.

24.2. REMUNERAÇÃO DO PESSOAL-CHAVE DA ADMINISTRAÇÃO

As remunerações dos Administradores, responsáveis pelo planejamento, direção e controle das atividades da Companhia e de suas controladas, que incluem os membros do Conselho de Administração e Conselho Fiscal, Comitê de Auditoria Estatutária, Presidente e Diretoria, estão apresentadas a seguir:

	Controladora					
	Diretoria Estatutária	Conselho de Administração	Conselho Fiscal	Comitês	30/09/2025	30/09/2024
Remuneração (a)	2.956	755	366	745	4.823	4.948
Benefícios de Curto Prazo (b)	383	-	-	5	388	327
Total	3.339	755	366	750	5.211	5.275

	Consolidado					
	Diretoria Estatutária	Conselho de Administração	Conselho Fiscal	Comitês	30/09/2025	30/09/2024
Remuneração (a)	9.915	863	553	745	12.076	12.051
Benefícios de Curto Prazo (b)	383	-	-	5	388	416
Total	10.298	863	553	750	12.464	12.467

(a) É composta pela remuneração fixa e variável (licença remunerada, gratificação natalina, gratificação de acúmulo de cargos de direção), além dos respectivos encargos sociais (excluindo o FGTS não aplicável aos Conselhos).

(b) Representa os benefícios com alimentação, assistência médica, seguro e Previdência Privada.

24.3. OPERAÇÕES DA CONTROLADORA COM SEUS ACIONISTAS CONTROLADORES E SUAS CONTROLADAS

Transações com Partes Relacionadas (Balanço Patrimonial)	Notas	Controladora	
		30/09/2025	31/12/2024
Ativo		232.427	371.523
Aplicações Financeiras		216.885	334.219
Aplicações Financeiras - BRB		216.885	334.219
Dividendos/JSCP	a	15.542	37.304
CEB Lajeado S.A.		-	4.139
CEB Geração S.A.		15.542	15.542
CEB Participações S.A.		-	8.652
CEB Iluminação Pública e Serviços S.A.		-	3.328
Corumbá Concessões S.A.		-	1.047
Energética Corumbá III S.A.		-	4.596
Passivo		138	37
Pessoal Requisitado		138	37
CEB Iluminação Pública e Serviços S.A.	b	138	37



Notas Explicativas

Transações com Partes Relacionadas (Resultado)	Notas	Controladora	
		30/09/2025	30/09/2024
Receitas		33.562	58.406
Receita de Prestação de Serviços		-	35.136
Governo do Distrito Federal	c	-	35.136
Receitas Financeiras		33.562	23.270
Receita Líquida de Aplicações Financeiras - BRB		33.562	23.270
Despesas		-	(8.146)
(Provisão)/Reversão Estimada de Perdas com Créditos de Liquidação Duvidosa		-	(8.146)
Governo do Distrito Federal	d	-	(8.146)

- a) Representa valores a receber de dividendos declarados e juros sobre o capital próprio decorrentes dos resultados das investidas;
- b) Refere-se aos custos de pessoal da CEB Iluminação Pública e Serviços S.A. – CEB IPES, ligados diretamente à execução dos contratos da CEB, responsável pela prestação dos serviços de manutenção, eficientização e expansão do parque de iluminação pública do Distrito Federal;
- c) Representava a receita oriunda da prestação de serviços de iluminação pública (obras e manutenção do parque) prestados ao Governo do Distrito Federal – GDF (Administrações Regionais, Empresas Públicas, Secretarias de Governo e Outros). Estes serviços eram faturados de acordo com os contratos firmados entre a CEB e os demais órgãos do Governo do Distrito Federal;
- d) Representa as variações sobre as PECLD com o Governo do Distrito Federal – GDF, pelos serviços de manutenção e obras de iluminação pública por serviços prestados pela CEB.

24.3.1. Operações do Grupo e seus acionistas controladores e coligadas

Transações com Partes Relacionadas (Balanço Patrimonial)	Notas	Consolidado	
		30/09/2025	31/12/2024
Ativo		482.134	719.653
Contas a Receber, Líquido da PECLD		1.580	460
Governo do Distrito Federal		1.580	460
Aplicações Financeiras		480.554	706.438
Aplicações Financeiras – BRB		480.554	706.438
Dividendos/JSCP	a	-	12.755
Investco S.A.		-	7.064
Corumbá Concessões S.A.		-	1.095
Energética Corumbá III S.A.		-	4.596

Transações com Partes Relacionadas (Resultado)	Notas	Consolidado	
		30/09/2025	30/09/2024
Receitas		111.604	73.562
Receita de Prestação de Serviços		57.704	35.136
Governo do Distrito Federal	b	57.704	35.136
Receitas Financeiras		53.900	38.426
Receita Líquida de Aplicações Financeiras - BRB		53.900	38.426
Despesas		(24.148)	(32.831)
Despesa com Arrendamento		(24.148)	(24.685)
Investco S.A.	c	(24.148)	(24.685)
(Provisão)/Reversão Estimada de Perdas com Créditos de Liquidação Duvidosa		-	(8.146)
Governo do Distrito Federal	d	-	(8.146)

- a) Representa valores a receber de dividendos declarados e juros sobre o capital próprio decorrentes dos resultados das investidas;
- b) Representava a receita oriunda da concessão do direito de exploração do parque de iluminação pública do Distrito Federal à controlada CEB IPES;
- c) Refere-se ao custo relativo ao arrendamento dos ativos da UHE Luís Eduardo Magalhães pertencentes à Investco, arrendado a CEB Lajeado.
- d) Representa as variações sobre as PECLD com o Governo do Distrito Federal – GDF, pelos serviços de manutenção e obras de iluminação pública por serviços prestados pela CEB, até 25 de março de 2024, em função da outorga da concessão do direito de exploração do parque de iluminação pública do Distrito Federal à controlada CEB IPES e com o fim do contrato de prestação de serviço pela Controladora.

25. INFORMAÇÕES POR SEGMENTO DE NEGÓCIO

O Grupo possui quatro segmentos divulgáveis de unidades de negócios estratégicos. Para cada uma delas, a administração analisa os relatórios internos periodicamente. O resumo seguinte descreve as operações dos segmentos reportáveis:

- Geração de energia: tem como atribuição produzir energia elétrica a partir de empreendimentos de fontes hidráulicas. Atua por intermédio da empresa CEB Geração S.A.;
- Comercialização de energia elétrica: tem como atribuição a comercialização de energia. Atua por intermédio da CEB Lajeado S.A. e a CEB Participações S.A.;
- Iluminação Pública: tem como atribuição a gestão do Parque de Iluminação pública do Distrito Federal, inclusive na prestação de serviços de elaboração de estudos, projetos de engenharia, execução de obras de implantação, ampliação, reforma ou manutenção de redes de transmissão e distribuição de energia elétrica aéreas e subterrâneas. Atua por intermédio da CEB Iluminação Pública e Serviços S.A.;



Notas Explicativas

- Outros – Neste segmento estão a Companhia Energética de Brasília – CEB, que tem como atribuições a participação em outras sociedades como sócia-quotista ou acionista; a Companhia Brasileira de Gás, que tem como atribuição a exploração do serviço público de distribuição de gás canalizado.

As informações referentes a cada segmento de negócio estão contempladas nos quadros seguintes:

25.1. DEMONSTRAÇÃO DE RESULTADO POR SEGMENTO DE NEGÓCIO

	Período de 9 meses findos em 30/09/2025					
	GERAÇÃO	COMERCIALIZAÇÃO	ILUM. PÚBLICA	OUTROS	ELIMINAÇÕES	CONSOLIDADO
ATIVOS DO SEGMENTO	8.069	122.088	148.831	33.801	-	312.789
Adições (Reduções) aos Ativos no Exercício	1.780	9.755	130.277	(1.054)	-	140.758
INVESTIMENTOS EM SOCIEDADES	-	203.563	-	680.939	(447.652)	436.850
RECEITA OPERACIONAL LÍQUIDA	8.858	220.446	157.561	-	-	386.865
Custo com Energia Elétrica	(638)	(48.565)	-	-	-	(49.203)
Custo de Operação	(2.850)	(30.504)	(9.138)	(20)	-	(42.512)
Custo dos Serviços Prestados a Terceiros	(383)	(2.148)	(120.094)	(20)	-	(122.645)
LUCRO OPERACIONAL BRUTO	4.987	139.229	28.329	(40)	-	172.505
RECEITAS / (DESPESAS) OPERACIONAIS	(4.968)	(847)	(15.533)	108.040	(83.747)	2.945
Despesas Gerais e Administrativas	(4.898)	(8.072)	(15.487)	(25.978)	-	(54.435)
Resultado da Equivalência Patrimonial	-	9.828	-	134.133	(83.752)	60.209
Outras Receitas / (Despesas) Operacionais	(70)	(2.602)	(46)	(116)	5	(2.829)
LUCRO OPERACIONAL ANTES DO RESULTADO FINANCEIRO	19	138.382	12.796	108.000	(83.747)	175.450
RECEITAS / (DESPESAS) FINANCEIRAS	2.365	17.193	11.824	33.527	-	64.909
Receitas Financeiras	2.461	18.331	15.081	33.610	-	69.483
Despesas Financeiras	(96)	(1.138)	(3.257)	(83)	-	(4.574)
LUCRO OPERACIONAL ANTES DOS IMPOSTOS	2.384	155.575	24.621	141.526	(83.747)	240.359
IMPOSTO DE RENDA E CONTRIBUIÇÃO SOCIAL	(976)	(47.240)	(4.011)	(1.478)	-	(53.705)
Imposto de Renda e Contribuição Social Corrente	(556)	(49.890)	(4.011)	(1.478)	-	(55.935)
Imposto de Renda e Contribuição Social Diferido	(420)	2.650	-	-	-	2.230
Participações (Partes Beneficiárias)	-	(9.341)	-	-	-	(9.341)
LUCRO LÍQUIDO DO EXERCÍCIO	1.408	98.994	20.610	140.048	(83.747)	177.313
Atribuído aos Acionistas Controladores						140.739
Atribuído aos Acionistas Não Controladores						36.574

Para o período findo em 30 de setembro de 2025, as receitas provenientes das transações com clientes individuais que representam 10% ou mais da receita operacional consolidada são as seguintes:

Grupo de Clientes	Receita Operacional Consolidada	% da Receita Consolidada	Segmento Operacional
Distribuidoras do Brasil	220.446	58%	Comercialização de Energia
Governo do Distrito Federal	157.561	42%	Iluminação Pública

	Período de 9 meses findos em 30/09/2024					
	GERAÇÃO	COMERCIALIZAÇÃO	ILUM. PÚBLICA	OUTROS	ELIMINAÇÕES	CONSOLIDADO
ATIVOS DO SEGMENTO	6.859	114.145	13.618	47.109	-	181.731
Adições (Reduções) aos Ativos no Exercício	(6.986)	(6.190)	13.123	(5.710)	-	(5.763)
INVESTIMENTOS EM SOCIEDADES	-	202.725	-	669.187	(395.915)	475.997
RECEITA OPERACIONAL LÍQUIDA	7.196	184.755	34.021	31.568	-	257.540
Custo com Energia Elétrica	(906)	(27.064)	-	-	-	(27.970)
Custo com Revenda de Gás	-	-	-	(348)	-	(348)
Custo de Operação	(2.572)	(30.668)	(9.101)	(49)	-	(42.390)
Custo dos Serviços Prestados a Terceiros	(845)	(981)	(14.258)	(23.999)	-	(40.083)
LUCRO OPERACIONAL BRUTO	2.873	126.042	10.661	7.172	-	146.748

**Notas Explicativas**

	Período de 9 meses findos em 30/09/2024					
	GERAÇÃO	COMERCIALIZAÇÃO	ILUM. PÚBLICA	OUTROS	ELIMINAÇÕES	CONSOLIDADO
RECEITAS / (DESPESAS) OPERACIONAIS	(4.587)	(110)	(9.687)	86.076	(60.192)	11.500
Despesas Gerais e Administrativas	(4.607)	(6.290)	(9.715)	(32.887)	-	(53.499)
Resultado da Equivalência Patrimonial	-	8.267	-	115.369	(60.192)	63.444
Outras Receitas / (Despesas) Operacionais	20	(2.086)	28	3.594	-	1.556
LUCRO OPERACIONAL ANTES DO RESULTADO FINANCEIRO	(1.714)	125.932	974	93.248	(60.192)	158.248
RECEITAS / (DESPESAS) FINANCEIRAS	2.019	12.483	9.372	31.181	-	55.055
Receitas Financeiras	2.087	13.667	9.374	31.212	-	56.340
Despesas Financeiras	(68)	(1.184)	(3)	(32)	-	(1.287)
LUCRO OPERACIONAL ANTES DOS IMPOSTOS	305	138.416	10.346	124.428	(60.192)	213.303
IMPOSTO DE RENDA E CONTRIBUIÇÃO SOCIAL	(967)	(43.064)	390	(1.217)	-	(44.858)
Imposto de Renda e Contribuição Social Corrente	(1.165)	(44.717)	390	(1.217)	-	(46.709)
Imposto de Renda e Contribuição Social Diferido	198	1.653	-	-	-	1.851
Participações (Partes Beneficiárias)	-	(8.250)	-	-	-	(8.250)
LUCRO LÍQUIDO DO EXERCÍCIO	(661)	87.102	10.735	123.211	(60.192)	160.195
Atribuído aos Acionistas Controladores						122.368
Atribuído aos Acionistas Não Controladores						37.827

26. CONCILIAÇÃO DO RESULTADO DO EXERCÍCIO E O FLUXO DE CAIXA DAS ATIVIDADES OPERACIONAIS

	Controladora		Consolidado	
	30/09/2025	30/09/2024	30/09/2025	30/09/2024
Resultado antes do Imposto de Renda e da Contribuição Social	142.217	122.788	240.359	236.416
Ajustes ao Lucro do Exercício	-	1.707	-	6.086
Depreciação e Amortização	1.620	(115.369)	6.077	(63.443)
Resultado de Equivalência Patrimonial	(134.133)	8.146	(60.209)	8.143
Constituição/(Reversão) Estimativa de Perda com créditos de liquidação duvidosa	-	(9.638)	6	(9.663)
Provisão/Reversão de Riscos Trabalhistas, Cível e Fiscais	120	-	255	(434)
Ajuste a Valor Presente	-	-	(340)	-
Ganho na Repactuação do Risco Hidrológico	-	-	(5)	-
	(132.393)	(115.154)	(54.216)	(59.311)
(Acréscimos)/Decréscimos nos Ativos Operacionais				
Contas a Receber	-	19.854	(6.050)	15.106
Estoques	49	5.598	17.362	4.215
Aplicações Financeiras	3.637	(26.423)	(91.195)	439
Depósitos e Bloqueios Judiciais	-	62	(16.668)	(5.481)
Dividendos e Juros ao Capital Próprio	-	21.504	-	14.547
Tributos e Contribuições Compensáveis	(5.712)	1.749	(33.250)	(11.936)
Demais Créditos	(4.951)	(1.219)	1.765	(2.437)
	(6.977)	21.125	(128.036)	14.453
Acréscimos/(Decréscimos) nos Passivos Operacionais				
Fornecedores	48	(12.944)	(7.292)	(7.375)
Obrigações Tributárias	(507)	(4.521)	28.844	(12)
Encargos Regulatórios	-	-	(1.641)	864
Obrigações Sociais e Trabalhistas	(842)	(7.238)	(143)	65
Obrigações Societárias	-	-	-	-
Demais Obrigações	1.492	3.283	1.732	4.480
	191	(21.420)	21.500	(1.978)
Caixa Proveniente das Atividades Operacionais				
Recebimento de Dividendos/Juros Sobre Capital Próprio	115.891	97.385	71.946	43.118
Pagamento de Imposto Renda e Contribuição Social	(8.211)	(5.638)	(91.546)	(76.561)
	107.680	91.747	(19.600)	(33.443)
Caixa Líquido Proveniente das Atividades Operacionais de Operações Continuadas	110.718	99.086	60.007	133.024

**Notas Explicativas****27. EVENTO SUBSEQUENTE****27.1 CONSTITUIÇÃO DO CONSÓRCIO INVESTIDOR CEB PAR–TERRACAP II**

A Controlada CEB Participações celebrou, em 4 de novembro de 2025, novo acordo com a Companhia Imobiliária de Brasília (Terracap) para unir esforços na concepção, projeto, financiamento, construção, operação, manutenção e gestão de uma usina de geração distribuída de energia solar fotovoltaica com capacidade instalada de 4 MWp. A usina terá potencial para gerar aproximadamente 8,5 GWh por ano.

O empreendimento representa uma oportunidade estratégica de negócios para o Grupo CEB, por meio de sua subsidiária CEB Participações, reforçando a estratégia de ampliação do portfólio de ativos de geração e o fortalecimento das receitas de longo prazo.

Com CAPEX estimado em cerca de R\$ 12 milhões, o projeto está alinhado ao Plano de Negócios 2025–2029, que contempla a diversificação da matriz de investimentos e a atuação contínua no segmento de geração, aproveitando a expertise consolidada da Companhia na estruturação e operação de empreendimentos de energia.

Brasília, 10 de novembro de 2025.

EDISON ANTONIO COSTA BRITTO GARCIA
Diretor-Presidente

BRÁS KLEYBER BORGES TEODORO
Diretor Administrativo-Financeiro e de Relações com
Investidores

MARCO ANTÔNIO COSTA JÚNIOR
Diretor de Regulação e de Fiscalização de Concessões

CLAUDENIR BRITO PEREIRA
Diretor de Planejamento e de Gestão de Riscos

CLEONICE MARIA DE OLIVEIRA DO PRADO
Contadora CRC/DF nº 023.467-O

FERNANDO LEOVEGILDO DE SÁ LOPES
Contador CRC/DF nº 023.800-O

Pareceres e Declarações / Relatório da Revisão Especial - Sem Ressalva

RELATÓRIO DE REVISÃO DO AUDITOR INDEPENDENTE SOBRE AS INFORMAÇÕES CONTÁBEIS INTERMEDIÁRIAS INDIVIDUAIS E CONSOLIDADAS

Aos
Acionistas e Administradores da
Companhia Energética de Brasília
Brasília – DF

Introdução

Revisamos as informações contábeis intermediárias, individuais e consolidadas, da Companhia Energética de Brasília (“Companhia” ou “CEB”), contidas no Formulário de Informações Trimestrais (ITR), referente ao trimestre findo em 30 de setembro de 2025, que compreendem o balanço patrimonial condensado em 30 de setembro de 2025, e as respectivas demonstrações do resultado e do resultado abrangente para o período de três e nove meses findos nesta data, e das mutações do patrimônio líquido e dos fluxos de caixa para o período de nove meses findo naquela data, incluindo as notas explicativas.

A Administração da Companhia é responsável pela elaboração das informações contábeis intermediárias condensadas individuais e consolidadas de acordo com o pronunciamento técnico CPC 21 (R1) – Demonstração Intermediária e com a norma internacional IAS 34 – Interim Financial Reporting, emitida pelo International Accounting Standards Board (IASB), assim como pela apresentação dessas informações de forma condizente com as normas expedidas pela Comissão de Valores Mobiliários (CVM), aplicáveis à elaboração das Informações Trimestrais (ITR). Nossa responsabilidade é a de expressar uma conclusão sobre essas informações contábeis intermediárias com base em nossa revisão.

Alcance da revisão

Conduzimos nossa revisão de acordo com as normas brasileiras e internacionais de revisão de informações intermediárias (NBC TR 2410 – Revisão de Informações Intermediárias Executada pelo Auditor da Entidade e ISRE 2410 – Review of Interim Financial Information Performed by the Independent Auditor of the Entity, respectivamente). Uma revisão de informações intermediárias consiste na realização de indagações, principalmente às pessoas responsáveis pelos assuntos financeiros e contábeis, e na aplicação de procedimentos analíticos e de outros procedimentos de revisão. O alcance de uma revisão é significativamente menor do que o de uma auditoria conduzida de acordo com as normas de auditoria e, consequentemente, não nos permitiu obter segurança de que tomamos conhecimento de todos os assuntos significativos que poderiam ser identificados em uma auditoria. Portanto, não expressamos uma opinião de auditoria.

Conclusão sobre as informações contábeis intermediárias individuais e consolidadas

Com base em nossa revisão, não temos conhecimento de nenhum fato que nos leve a acreditar que as informações contábeis intermediárias individuais e consolidadas incluídas nas Informações Trimestrais (ITR) acima referidas não foram elaboradas, em todos os aspectos relevantes, de acordo com o pronunciamento técnico NBC TG 21 (R4) e com a Norma Internacional IAS 34, aplicáveis à elaboração das Informações Trimestrais (ITR), e apresentadas de forma condizente com as normas expedidas pela Comissão de Valores Mobiliários (CVM).

Outros assuntos

Informações da Demonstração do Valor Adicionado intermediárias individuais e consolidadas

As informações contábeis intermediárias, acima referidas, incluem as informações da Demonstração do Valor Adicionado (DVA) intermediária, individual e consolidada, referente ao período de nove meses findo em 30 de setembro de 2025, elaborada sob a responsabilidade da Administração da Companhia e apresentada como informação suplementar para fins da Norma Internacional IAS 34. Essas demonstrações foram submetidas aos procedimentos de revisão executados em conjunto com a revisão das informações trimestrais, com o objetivo de concluir se elas estão conciliadas com as informações contábeis intermediárias e registros contábeis, conforme aplicável, e se sua forma e conteúdo estão de acordo com os critérios definidos no pronunciamento técnico NBC TG – “Demonstração do Valor Adicionado”. Com base em nossa revisão, não temos conhecimento de nenhum fato que nos leve a acreditar que essa demonstração do valor adicionado não foi elaborada, em todos os aspectos relevantes, segundo os critérios definidos nessas normas e de forma consistente em relação às informações contábeis intermediárias condensadas individuais e consolidadas tomadas em conjunto.

Brasília – DF, 10 de novembro de 2025.

BDO RCS Auditores Independentes SS Ltda.
CRC 2 DF 002567/F

Fernando Eduardo Ramos dos Santos
Contador – CRC 1 GO 014553/O-0 – S – DF

Pareceres e Declarações / Declaração dos Diretores sobre as Demonstrações Financeiras

EDISON ANTÔNIO COSTA BRITTO GARCIA, Diretor-Presidente, brasileiro, casado sob regime de comunhão parcial de bens, advogado, portador da Cédula de Identidade RG nº 535.141, expedida pela SSP/DF, inscrito no CPF nº 244.897.191-91, com endereço comercial nesta capital no Setor de Grandes Áreas Norte - SGAN Quadra 601, Bloco H, Ala Laranja, Cobertura, Edifício ÍON Escritórios Eficientes, CEP: 70.830-010, Asa Norte, Brasília-DF; BRÁS KLEYBER BORGES TEODORO, Diretor Administrativo-Financeiro e de Relações com Investidores e Diretor de Regulação e Fiscalização de Concessões Substituto, brasileiro, divorciado, contador, portador da Cédula de Identidade RG nº GO-022094/O-0, inscrito no CPF nº 923.945.311-34, com endereço comercial nesta capital no Setor de Grandes Áreas Norte - SGAN Quadra 601, Bloco H, Ala Laranja, Cobertura, Edifício ÍON Escritórios Eficientes, CEP: 70.830-010, Asa Norte, Brasília-DF; CLAUDENIR BRITO PEREIRA, Diretor de Planejamento e de Gestão de Riscos, brasileiro, divorciado, bacharel em direito, portador da Cédula de Identidade RG nº 4132777, expedida pela SSP/DF, inscrito no CPF nº 180.782.718-67, com endereço comercial nesta capital no Setor de Grandes Áreas Norte - SGAN Quadra 601, Bloco H, Ala Laranja, Cobertura, Edifício ÍON Escritórios Eficientes, CEP: 70.830-010, Asa Norte, Brasília-DF; e MARCO ANTÔNIO COSTA JÚNIOR, brasileiro, natural de Brasília-DF, solteiro, economista, portador da cédula de identidade nº 304125 SSP/TO e do CPF nº 700.675.891-20, filho de Marco Antonio Costa e de Maria Douralice Rocha Modesto Costa, domiciliado nesta Capital, no Setor de Grandes Áreas Norte (SGAN) Quadra 601, Bloco H, Asa Norte, Edifício ÍON Escritórios Eficientes, CEP: 70.830-018 – Brasília - DF; doravante denominados simplesmente “Declarantes”, na qualidade de Diretores da COMPANHIA ENERGÉTICA DE BRASÍLIA - CEB, sociedade de economia mista com sede na cidade de Brasília-DF, no Setor de Grandes Áreas Norte - SGAN Quadra 601, Bloco H, Ala Laranja, Cobertura, Edifício ÍON Escritórios Eficientes, AsaNorte, CEP: 70.830-010, inscrita no Cadastro Nacional da Pessoa Jurídica do Ministério da Economia sob nº 00.070.698/0001-11 (“Companhia”), vêm, nos termos dos incisos V e VI do § 1º do artigo 27 da Resolução da Comissão de Valores Mobiliários nº 80, de 29 de março de 2022, declarar que reviram, discutiram e concordam com as demonstrações financeiras da Companhia referentes ao 3º Trimestre de 2025, encerradas em 30 de setembro de 2025, especialmente elaboradas para fins de registro de companhia aberta.

Brasília, 3 de novembro de 2025.

EDISON ANTÔNIO COSTA BRITTO GARCIA
Diretor-Presidente

BRÁS KLEYBER BORGES TEODORO
Diretor Administrativo-Financeiro e de RI

CLAUDENIR BRITO PEREIRA
Diretor de Planejamento e de Gestão de Riscos

MARCO ANTÔNIO COSTA JÚNIOR
Diretor de Regulação e Fiscalização de Concessões

Pareceres e Declarações / Declaração dos Diretores sobre o Relatório do Auditor Independente

EDISON ANTÔNIO COSTA BRITTO GARCIA, Diretor-Presidente, brasileiro, casado sob regime de comunhão parcial de bens, advogado, portador da Cédula de Identidade RG nº 535.141, expedida pela SSP/DF, inscrito no CPF nº 244.897.191-91, com endereço comercial nesta capital no Setor de Grandes Áreas Norte - SGAN Quadra 601, Bloco H, Ala Laranja, Cobertura, Edifício ÍON Escritórios Eficientes, CEP: 70.830-010, Asa Norte, Brasília-DF; BRÁS KLEYBER BORGES TEODORO, Diretor Administrativo-Financeiro e de Relações com Investidores e Diretor de Regulação e Fiscalização de Concessões Substituto, brasileiro, divorciado, contador, portador da Cédula de Identidade RG nº GO-022094/O-0, inscrito no CPF nº 923.945.311-34, com endereço comercial nesta capital no Setor de Grandes Áreas Norte - SGAN Quadra 601, Bloco H, Ala Laranja, Cobertura, Edifício ÍON Escritórios Eficientes, CEP: 70.830-010, Asa Norte, Brasília-DF; CLAUDENIR BRITO PEREIRA, Diretor de Planejamento e de Gestão de Riscos, brasileiro, divorciado, bacharel em direito, portador da Cédula de Identidade RG nº 4132777, expedida pela SSP/DF, inscrito no CPF nº 180.782.718-67, com endereço comercial nesta capital no Setor de Grandes Áreas Norte - SGAN Quadra 601, Bloco H, Ala Laranja, Cobertura, Edifício ÍON Escritórios Eficientes, CEP: 70.830-010, Asa Norte, Brasília-DF; e MARCO ANTÔNIO COSTA JÚNIOR, brasileiro, natural de Brasília-DF, solteiro, economista, portador da cédula de identidade nº 304125 SSP/TO e do CPF nº 700.675.891-20, filho de Marco Antonio Costa e de Maria Douralice Rocha Modesto Costa, domiciliado nesta Capital, no Setor de Grandes Áreas Norte (SGAN) Quadra 601, Bloco H, Asa Norte, Edifício ÍON Escritórios Eficientes, CEP: 70.830-018 – Brasília - DF; doravante denominados simplesmente “Declarantes”, na qualidade de Diretores da COMPANHIA ENERGÉTICA DE BRASÍLIA - CEB, sociedade de economia mista com sede na cidade de Brasília-DF, no Setor de Grandes Áreas Norte - SGAN Quadra 601, Bloco H, Ala Laranja, Cobertura, Edifício ÍON Escritórios Eficientes, AsaNorte, CEP: 70.830-010, inscrita no Cadastro Nacional da Pessoa Jurídica do Ministério da Economia sob nº 00.070.698/0001-11 (“Companhia”), vêm, nos termos dos incisos V e VI do § 1º do artigo 27 da Resolução da Comissão de Valores Mobiliários nº 80, de 29 de março de 2022, declarar que: (i) reviram, discutiram e concordam com as opiniões expressas no parecer dos auditores independentes referentes ao 3º Trimestre de 2025, encerradas em 30 de setembro de 2025, especialmente elaboradas para fins de registro de companhia aberta.

Brasília, 3 de novembro de 2025.

EDISON ANTÔNIO COSTA BRITTO GARCIA
Diretor-Presidente

BRÁS KLEYBER BORGES TEODORO
Diretor Administrativo-Financeiro e de RI

CLAUDENIR BRITO PEREIRA
Diretor de Planejamento e de Gestão de Riscos

MARCO ANTÔNIO COSTA JÚNIOR
Diretor de Regulação e Fiscalização de Concessões